Taxa postală plătită în numerar conform aprobării dir. generale p. t. t. nr. 24.464/939

2 LEI

UNIVERSUL

12 PAGINI

116-1940

Redacția și Administrația: Palatul „UNIVERSUL" str. Brezoianu 23—25. Telefon: Centrala 3.30.10; Redacția 4.21.81. Redactor responsabil EUGEN DUMITRESCU

Proprietar: „Universul", S. A.
Adm.-delegat: STELIAN POPESCU
Inscris sub No. 167, Trib. Ilfov

Nr. 116. — Anul III BUCUREȘTI. — Miercuri 1 Mai 1940

ABONAMENTE:
Pentru grupări sportive 1000 lei anual

1 an LEI 500
6 luni LEI 270
3 luni LEI 150

24/19

BIBLIOTECA CENTRALĂ ASOCIAȚIUNII SIBIIU

„Eternul derby" reeditat în Cupă

Azi, la A. N. E. F.: Venus și Rapid

se'ntâlnesc în finala CUPEI ROMANIEI

Sumară revistă pascală

Duminică și Luni activitatea a fost destul de interesantă, dacă nu intensă.

O trecere în revistă este de aceea foarte utilă.

La București, Venus a eliminat pe Sportul Studențesc din Cupă și s'a calificat astfel în finala competiției, întâlnind pe Rapid, care s'a calificat tot atât de ușor la Brăila.

La Ciocanu, turneul celor patru n'a dat un câștigător. Învingătorii: Macaby și Juventus terminând la egalitate.

In restul țării s'au organizat câteva modeste turnee pascale și s'au jucat matchurile restante din divizia națională secundă.

Activitatea a fost ceva mai intensă la Oradea, unde C.A.O. a câștigat „turneul de foc" învingând și pe Crișana și pe Stăruința, și la Lugoj.

In străinătate, activitatea a avut ritmul normal.

In Italia s'au calificat în semifinalele Cupei Italiei: Juventus, Bari, Fiorentina și Genova.

In Jugoslavia s'a terminat campionatul pe ligi. O ultimă etapă cu scoruri astronomice.

In Germania, Nürnberg F. C. a câștigat cupa von Tschammer, învingând pe Waldhoff.

La Praga, Slavia a pierdut un punct dar nu mai poate fi ajunsă.

O surpriză în campionatul ungar. Hungaria a fost învinsă de Szeged și Ujpest a devenit leader.

Aceasta este activitatea în țară și străinătate.

Iordăchescu respinge cu pumnii urmărit de Moldovan și Sfera, în matchul Venus—Rapid disputat în toamnă (2—2)

Căpitanii echipelor, Mitan și Sfera, aleg terenul prin... ciocnirea ouălor

Semi-finalele au fost comode pentru învingători

București: Venus-Sportul Studențesc 4-2 (2-1)

Brăila: F. C. Rapid - F. C. Brăila 2-0 (2-0)

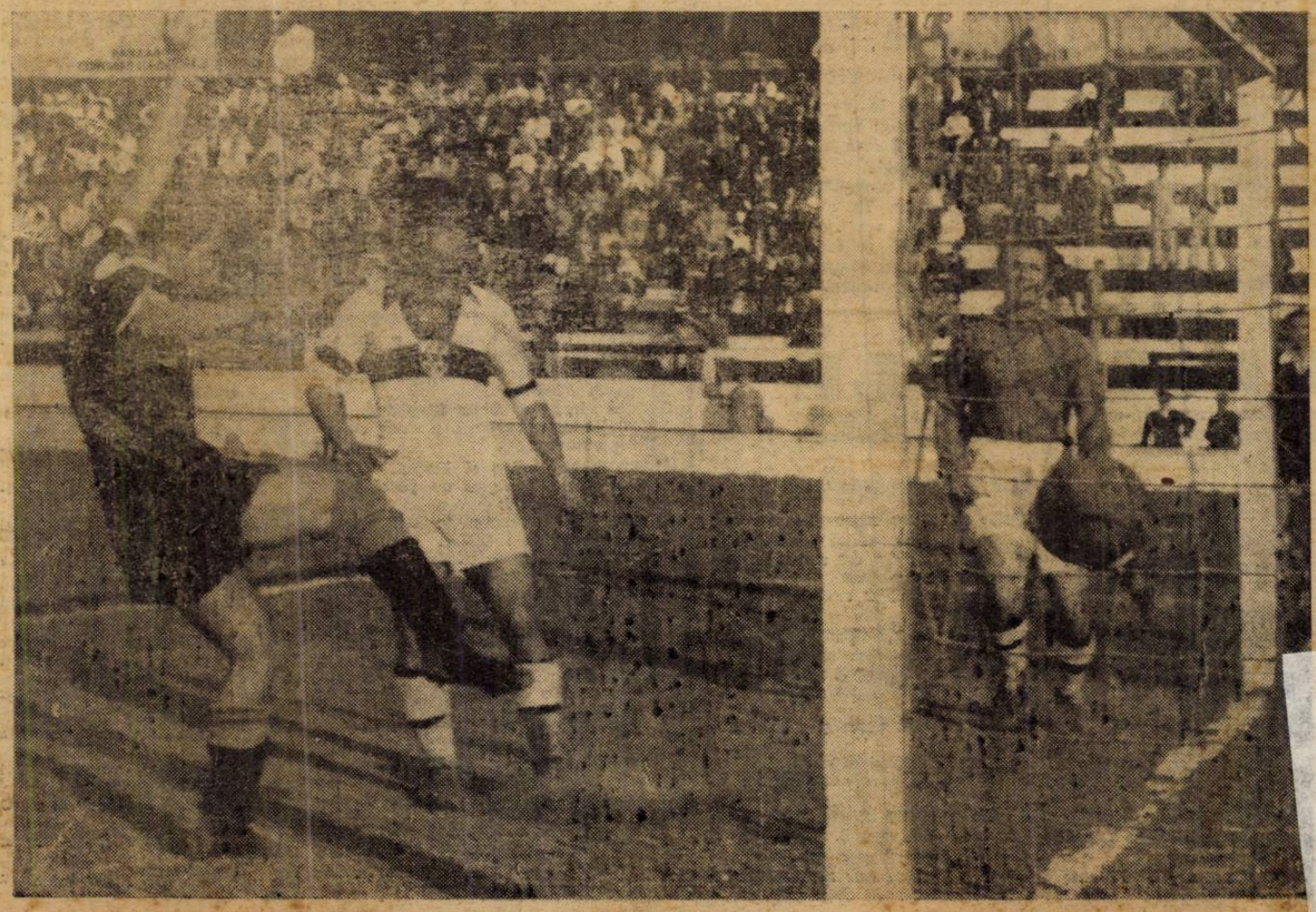

Humis a egalat cu capul, spre dezolarea lui Duce și Ghenea

TANASESCU și SCHMIDT învinși la Capri, la dublu - domni

Roma, 28. — **Turneul internațional de tennis dela Capri a luat sfârșit astăzi.**

Românii n'au ajuns în finală decât la dublu domni, unde cuplul Tănăsescu-Schmidt a fost învins de Sada-Scotti cu 6:3, 1:6, 6:4, 6:2.

24248

Etapă monotonă și rezultate normale în campionatul districtual

CATEGORIA I-A SERIA A

UNIVERSUL 5
GLORIA 0

Desigur că rezultatul obținut de Universul în compania Gloriei constitue o surpriză.

Universul deținător al ultimului loc în clasament a obținut o performanță excelentă reușind să învingă Gloria cu concludentul scor de 5—0

Amenințat cu retrogradarea Universul a jucat cu voință și elan.

Este drept că învinșii au scuza de a nu fi putut alinia cea mai bună formație, dar aceasta nu poate micșora valoarea excelentei comportări a Universului care s'a întrecut pe sine.

Jocul a fost frumos. Cu tot scorul net în favoarea învingătorilor și învinșii au avut acțiuni frumoase. Goalurile au fost marcate de Căpățână (2) Andreescu (2) și Prutu.

UNIVERSUL: Cherciu, Cristescu, Dobrescu, Pucheanu I, Iordăchescu, Sârbu, Pucheanu II, Căpățână, Andreescu, Stănculescu, Prutu.

GLORIA: Fane, Cojocaru, Piscaru, Săndulescu, Preda, Dron I, Iordache, Bellu Kutcher.

MONITORUL OFICIAL 6
AV. SPORTIV 0

Așa dar, Monitorul Oficial a mai recoltat încă o victorie. Deși la scor totuși nu așa ușor după cum se scontia.

Spunem că nu a fost ușor deoarece în prima repriză nu a reușit să se impună câtuși de puțin. A jucat atât de slab încât dădea impresia unor începători.

Și-a revenit abia în repriza a doua când a reușit să marcheze și goalurile

Avântul Sportiv deși părea victimă sigură a jucat totuși în prima repriză neașteptat de bine.

A avut chiar acțiuni periculoase pe care însă nu le-a putut concretiza în goaluri din cauza ineficacității înaintării.

Nu a mai putut reedita același joc în repriza a doua deoarece au jucat în 10 oameni. Aceasta pentrucă Matteescu și-a luxat piciorul. Cu eșirea lui și-a descompletat linia de bolfi care este cel mai bun compartiment al echipei.

Deci normal, odată cu slăbirea Avântului revenirea Monitorului și scorul așa de mare.

VIF. DACIA 2
LEONIDA 2

Vif. Dacia a jucat pe terenul Velodrom cu Leonida terminând la egalitate: 2—2 (2:2).

In prima repriză Vif. Dacia ia conducerea atacând foarte puternic poarta lui Bujoreanu. Acesta însă apără frumos până în minutul 10 când Nicolau trage imparabil marcând primul goal. Jocul continuă în favoarea „Viforului" până în minutul 28 când Sterian dela Vif. Dacia face hands în careu. Rotilă egalează transformând. Galbenilor, marchează din nou prin Nicolau. După pauză tot Viforul domină însă Rotilă scapă și înscrie al doilea goal al Leonidei. Acest rezultat rămâne până la sfârșitul matchului.

D. Bauer a condus următoarele formații:

VIF. DACIA: Niculescu, Predescu, Sterian, Cociu I, II, J. Dumitrescu, Marcu Beicu, Vulescu, Nicolau, Matei Dumitrescu, Elias.

CLASAMENTUL CATEG. I SERIA A

Olympia	16	14	1	1	66:19	29
M. Oficial	14	12	2	1	40:17	24
Vergu	15	10	1	4	37:24	21
Vif. Dacia	16	7	3	6	49:31	17
Gloria	16	6	1	9	31:47	13
Arsenal	15	4	4	7	26:42	12
Léonida	16	4	3	9	36:44	11
Av. Sport	16	4	2	10	32:55	10
Colțea	16	4	2	10	29:49	10
Universul	16	3	3	10	32:31	9

SERIA B

A. G. E. R. 0
A. C. S. A. 0

A.G.E.R. a reușit să scoată un rezultat de egalitate cu o echipă bine pusă la punct și având un suflu inepuizabil.

A.G.E.R. a jucat în zece oameni având și trei juniori în echipă, fapt care a contribuit mult la o eventuală victorie.

A.C.S.A. atacă în trombă și domină timp de 20 minute.

La reluare A.G.E.R. intră mai decis pe teren.

In minutul 75 de joc se petrece o fază dinamică la poarta A.C.S.A. Crețu Ștefan centrează frumos pe sus și Costoloveanu reia volley. Mingea se izbește de bara de sus, revine în picioarele lui Ionașcu care trage afară.

A.G.E.R.: Fienkel, Mitică Fienkel. Breger, Tănăsescu, Crețu Ion, Olănescu, Crețu Ștefan, Cristoloveanu, Țenescu Alx., Souașiu, Ionașcu.

A.C.S.A.: Dumitrescu, Popescu, Manole Stoica, Kimnel, Iamandi, Popa, Petrescu, Zane, Genu, Szabo, Cimpoeru.

S'au remarcat portarul Frenkel care a fost cel mai bun din 22, Mitică, Breger, Ion și Cristoloveanu dela A.G.E.R.-e și Manole Stoica, Iamandi, Petrescu, Genu și Cimpăieru dela A.C.S.A.

LUCEAFARCL 2
MILITARI 1

Deschiderea la matchul dintre Sp. Studențesc și Venus a fost furnizată de întâlnirea dintre Luceafărul și Militari.

Matchul a corespuns așteptărilor. La reușita lui au contribuit ambele echipe care au căutat cu acest prilej să se facă cunoscut publicului bucureștean.

„Militari" a arătat cu această ocazie că rezultatele obținute în ultiul timp sunt pe deplin meritate. Echipa e tânără, are destule cunoștințe și în afară de aceasta voință și elan.

După modul cum a jucat un rezultat nedecis ar fi fost mai echitabil. Aceasta pentrucă a fost cu ceva superior adversarului.

In jocul de câmp aveau acțiuni frumoase însăe în fața porții s pierdeau.

Luceafărul s'a prezentat în acest match nu tocmai în forma obișnuită.

A recoltat victorie grație eficacității eficacității liniei de atac și spre sfârșit.

Golurile au fost marcate de: Herescu și Ionescu pentru Luceafărul și Mircea pentru Militari.

ECHIPELE LUCEAFARUL: Burdan, Dociulescu, Dinulescu, Filip, Popescu, Vasilescu, Năstase, Vladimirescu, Ionescu, Herescu Nicolau.

MILITARI: Efimie, Ionescu, GGrigore,, Poenariu, Ivănescu, Gheorghiu, Ciocârlan, Marinescu, Dascălu, Mincea, Ivanciu.

SOCEC LAFAYETTE 2
METALOGLOBUS 0

După câteva eșecuri neașteptate iată că Socec și-a revenit în formă și cu această ocazie á cucerit și o victorie prețioasă.

In matchul de Duminică Socec a reeditat partidele din trecut. Echipa a jucat destul de bine și putea cuceri victoria la scor dacă nu existau și... barele.

Metaloglobus în schimb a jucat slab. Nu a contat decât o singură repriză. In cea de a doua nu a făcut altceva decât să se apere.

Rarele incursiuni în câmpul advers au fost sporadice și un au periclitat câtuși de puțin poarta adversă.

Golurile victoriei au fost marcate de Berbeacă.

SOCEC LAFAYETTE: Egri, Sitaru, Givan Doboș, Hary, Sulhus, Grecu, Berbeacă, Barbu, Radu.

METALOGOLBUS: Stratul, Doci, Lupu, Ioanovici, Pokorny, Berl, Schulder, Alterovici, Giugu, Soos, Vasilescu, Figaro.

CLASAMENTUL CAT. I-a SERIA B

Metalosport	18	13	1	4	66:31	27
Socec	17	12	1	4	56:28	25
Luceafărul	16	10	2	6	47:37	22
A.S.C.A.M.	18	9	2	7	35:29	20
Militari	17	8	2	7	45:43	18
A. G. E. R.	19	7	4	8	31:41	18
S. E. T.	18	6	4	8	36:41	16
A. C. S. A.	18	6	4	8	31:40	16
Metaloglobus	16	6	3	9	34:36	15
Adesgo	17	5	4	8	30:33	14
Metropola	17	1	3	13	21:74	5

CATEGORIA II-A SERIA A

CICLOP 3
COLENTINA 1

Colentina jucând pe teren propriu și artând în ultimul timp o formă bună era considerat un „outsider" periculos.

Pe teren lucrurile nu s'au confirmat, Colentina arătând că forma de care s'a vorbit n'a fost decât o sclipire. Invingătorii au dominat majoritatea timpului arătându-se superiori adversarului.

Punctele învingătorilor au fost înscrise în ordine de Manoliu, Lupu Elie și Umberto.

CLASAMENTUL CATEG. II-a SERIA A

Distribuția	15	13	2	0	68:15	28
Ciclop	14	9	3	2	40:15	21
C.F.R.B.T.	14	9	1	4	48:14	19
Ind. Iutei	12	7	3	2	48:13	17
Dacia Traiană	15	5	5	5	31:30	15
Stăruința	14	4	4	6	28:46	12
Orfeus	15	5	2	8	23:46	12
Grivița	15	2	5	8	24:44	9
Pebe	15	4	1	10	17:39	9
Colentina	15	1	0	14	14:78	2

SERIA B

BIRUINȚA 1
S. T. B. 0

Rezultatul matchului S.T.B. și Biruința constitue o surpriză nimeni ne anticipând o înfrângere a „S. T. B.-iștilor".

S.T.B. s'a prezentat foarte slab și scorul putea fi mai ridicat dacă înaintașii învingătorilor ar fi fost mai deciși în fața porții. Matchul a fost aprig disputat și cu faze frumoase. Biruința a recoltat pe merit o frumoasă victorie pe care o datorește în cea mai mare parte inexplicabilei comportări a învinșilor.

Unicul punct al partidei a fost înscris în repriza a doua de Stanciu.

CLASAMENTUL CATEG. II-a SERIA B

Carmen	12	12	0	0	69: 5	24
S. T. B.	14	10	0	4	43:15	20
Lupeasca	14	8	1	5	39:46	17
Biruința	14	7	2	5	27:25	16
Suter	13	4	3	6	34:47	11
Mihăescu	12	4	2	6	21:22	8
I. Dârlău	13	2	4	7	16:39	8
Sp. Muncitoresc	13	2	2	9	23:41	6
Victoria	11	2	0	9	17:50	4

CATEGORIA III-a SERIA A

STANDARD 5
ENERGIA 0

Partida disputată pe terenul Colentina între Standard și Energia s'a terminat cu o categorică victorie a Standardului.

Energia care în ultimeye jocuri a trecut printr'o vădită eclipsă de formă a cedat totuși mai ușor decât ne-am așteptat.

Jocul a fost tot timpul la discreția învingătorilor, care au obținut o victorie ușoară.

Invingătorii au prezentat o echipă bine pusă la punct care va mai obține succese.

LAROMET 2
VULTURII CARPAȚILOR 2

Continuarea matchului dintre Laromet și Vulturii Carpaților întrerupt din cauza timpul nefavorabil la scorul de 1—1 a avut loc în prima zi de Paști și s'a terminat la egalitate.

In prima repriză Laromet are majoritatea acțiunilor fiind în acelaș timp mai eficace reușind să i-a conducerea cu 2—1.

După pauză „Vulturii Carpaților" își revin și în urma unui atac portarul advers respinge mingea care trimisă din nou spre poartă este oprită de fundaș cu mâna. Lovitura de 11 m. este transformată. Ambele echipe luptă din răsputeri pentru a-și insuși victoria dar niciuna nu mai poate înscrie până la fluerul final.

JUNIORI

SP. STUDENȚESC (JUN.) 3
IND. IUTEI (JUN.) 3

JUVENTUS (JUN.) 6
A. G. E. R. (JUN.) 3

OLYMPIA (JUN.) 12
GLORIA (JUN.) 0

DISTRIBUȚIA (JUN.) 5
SP. MUNCITORESC (JUN) 0

VIF. DACIA (JUN.)
COLȚEA (JUN.) FORFAIT

Adunarea generală a grupării Turda a fost amânată

Se aduce la cunoștință pe această cale tuturor membrilor clubului Turda, că adunarea generală ce urma să se țină pe data de 1 Mai a. c., se amână pentru o dată ulterioară ce va fi fixată de comitet până la 1 Iunie a. c., cel mai târziu.

Toți membrii sunt rugați să-și achite cotizația — conform statutului, de lei 10 lunar— începând cu data de 1 Ianuarie 1939 până la data când se va ține adunarea generală.

Sumele se vor achita la d-l Anca, secretarul clubului, Șoseaua Panduri nr. 63, între orele 14-16 în fiecare zi.

Aceasta ține loc de orice altă comunicare.

Rezultate din țară

28 APRILIE

LUGOJ: Rapid (Timișoara) — S.S.M.R. 4-2 (3-1)!

BRAILA: V.T.M. — A. S. Brăiliță 1-0 (0-0).

BRAILA: Brăila A (jun.) — Brăila B (jun.) 3-0 (1-0).

29 APRILIE

FERDINAND: Chineuzl — Metalosport 2-2 (0-0).

GALAȚI: Gloria C. F. R. B. — Metalosport 3-0.

S'a jucat o singură repriză pe furtună.

SPECTACOLE

Teatre

OPERA: matineu: Bărbierul din Sevilla; seara: Faust.
NAȚIONAL: matineu: Ion al vădanei; seara: Magda.
STUDIO: matineu: Acolo departe; seara: Luna vinovată; Al IV-lea perete.
LIGA CULTURALĂ: mat.: Căsătoria; seara: Imbrăcați pe cei goi.
MUNCĂ ȘI VOE BUNĂ: matineu: Mihail; seara: Slugă la doi stăpâni.
REGINA MARIA: matineu: Amorul e francez; seara: Papa se lustruește.
SĂRINDAR: ora 2.45: Omul care s'a jucat cu viața; ora 6: D-șoara Buttefly; ora 9: Omul care s'a jucat cu viața.
COMOEDIA: ora 10: Prostul; ora 4.45: Un băiat și jumătate; ora 8.45; Un băiat și jumătate.
SAVOY: ora 3.50: Radio Tănase; ora 8.45: Radio Tănase.

Cinematografe

ARO: Omul cu masca de fier și Armata Generalului Weygand.
SCALA: Adevăr cu orice preț și jurnal Paramount.
CAPITOL: Cei 4 cavaleri și jurnele noui.
TRIANON: „Zenobia", jurnal nou francez de război și Paramount.
CARLTON: „Cavalcada Hollywood-ului", jurnale Fox și Paramount.
REGAL: Beau geste și jurnal Paramount.
SELECT: Vulpea argintie.
FEMINA: Viena cântă, Viena dansează.
A.R.P.A.: S.O.S (Carfax), seria I-a și a II-a împreună.
PALAS BULEVARD: Noaptea destinului și Stan și Bran aviatori.
ROXY: Ingeri cu fețe murdare.
ELYSEE: Ultima aventură a lui Scherloch Holmes și Gorila.
FORUM: Copilașul domnișoarei și Brigada Nordului.
OMNIA: Razia și Linia Siegfried.
AIDA: Antanta cordială și Stan și Bran aviatori.
AMERICAN: Sudan și Femei.
BIZANTIN: O noapte de pomină și Umbra morții.
BARCELONA: Tarzan în exil și jurnal românesc O.N.T.
COTROCENI: Visul unei prințese și Union Pacific.
CARMEN: Oameni cu aripi și Aripi românești și Adio pentru totdeauna.
DACIA: Cei trei muschetari (operă completă).
DICHIU: Adio d-le Chips și Desmoșteniții soartei.
DIANA: Aventurile celor 3 muschetari, operă completă.
EDISON: Cauciuc și Stan și Bran alpiniști.
FLORIDA: Nopți de groază în Hong Kong; Prezicător fără voie.
FRANKLIN: De-ași fi rege și Luna de miere la Paris.
GLOBIA: Ispitele trupului și Evadatul din Alcatraz.
GRAND: Albă ca zăpada și cei 7 pitici și desmoșteniții soartei.
ILEANA: Cei trei mușchetari (operă completă).
IZBANDA: Vrăjitorul din Oz și Flota britanică.
LIZEANU: Albă ca zăpada și Prizoniere din Sing-Sing.
LIA: Doamna din Malacca și Ultima noapte.
LUCIFER: Secretele Mării Roșii și Serenada primăverii.
MARCONI: Doi camarazi, Sabotaj și jurnal de război Paramount și trupa de reviste și comedii D'Ayol.
MARNA: Cocoșatul dela Notre Dame și trupa de reviste Titi Mihăilescu.
MILANO: Ispitele trupului și Copilul Domnișoarei.
MODEL: Foc de arme în Arizona și Zaza.
MIORIȚA: Se lasă noapte; Soțul meu conduce anchete.
NERO: Cavalcada fantastică și O fată căzută din cer.
NONI: Zorro (operă completă) și jurnal.
NISSA: Londul Jeff, Totul pentru tine.
ODEON: Prizonierele destinului și Ea și el.
PACHE: O noapte de pomină, Pumnul de fier.
PAX: Nașterea, viața și patimile lui Iisus Hristos.
PARIS: Cruciadele și jurnal românesc.
REX: Moartea obosită și Ora fatală.
RAHOVA: Femei; Dragostea mea te chiemă.
RIALTO: Dragostea mea te chiemă și Ultima noapte.
SPLENDD: Cocoșatul dela Notre Dame și jurnal
TOMIS: Emigrata și Hollywood Hotel.
TRIUMF: O noapte de pomină și Cei trei mușchetari.
UNIC: Doamna din Malacca; Ultima noapte.
UNIREA: Ea și el și Jertfa supremă.
VOLTA-BUZEȘTI: Carnavelul alb și Huckleberry.
VENUS: Aventurile celor trei mușchetari, operă completă.
VOLGA: Vestul sălbatec și Secretele mării.
VERGU: Spaima indienilor și Cei trei mușchetari, cu frații Ritz.

Football Football Football Football

C. A. O.
a câştigat turneul dela Oradea
la care au mai participat Stăruința și Crișana

ORADEA, 29 (prin telefon).
Turneul pascal din localitate a avut un succes net, deşi nu a participat nici o echipă străină.

C. A. O.—STARUINŢA 2—1 (2—1)

In prima zi s'a disputat matchul dintre C. A. O. şi Stăruinţa.
Au asistat 1.200 de spectatori.
Scorul a fost deschis de Pop în primul minut de joc
Balo egalează în minutul 10, iar Raab marchează punctul victorios în minutul 30
Jocul a fost rapid, frumos şi aprig disputat.

C. A. O.—CRIŞANA 5—3 (3—0)

Derbyul oraşului, matchul dintre Crişana şi C. A. O. s'a disputat a doua zi, în faţa tot a 1.200 de spectatori. Obosită de matchul dela Cluj, pe care îl câştigase cu o zi înainte, Crişana a fost învinsă uşor.

Golaurile au fost marcate în ordine de Feinstahmel (în minutul 1), Scherz (minutul 4), Pop (minutul 30), Halaty (minutul 48), Cio (minutul 49), maliţa (minutul 60), Feinstamel (minutul 69) şi Pop Rurel (minutul 87).

Echipele au aliniat următoarele formaţii:
C. A. O.: istor (Stăruinţa), Borbil, Szarkady, Zitahi, Kraues, Guttmann, Scherz, Madak, Holaty, Pop, Feinstahmel.
CRIŞANA: Popp, Brago, Nagy, Pintea, Torjoc, Martia; Ucseani Cia, Lupuţiu, Maliţa, Pop II.

*

Turneul a fost câştigat de C.A.O.

In prima zi de Paşti
Jiul a dispus, ...amical, de Minerul cu 3-2

Petroşani, 28 (prin telefon dela coresp. nostru). — Astăzi s'a disputat în localitate un match amical între Jiul şi Minerul (Lupeni)
După un joc frumos, chiar foarte spectaculos, cu multe faze care au plăcut mult asistenţei.
Golaurile au fost marcate de: Oroszy (min. 20 şi 72), Hutz (min. 81) pentru Jiul şi Bodnar (min. 30) şi Zelenak (min. 52) pentru Minerul.
Matchul a fost arbitrat de Barabas (Vulcan).
Raport de cornere: 3:3.

O mamă bună

îngrijeşte de sănătatea şi veselia copilului ei ca de o comoară preţioasă. Ea nu va recurge niciodată la un oarecare leac dubios, când copilul ei este chinuit de dureri de cap sau de măsele. Femeia de astăzi este convinsă, că GARDAN are un efect rapid şi nevătămător. Ştie că nu poate da odorului ei ceva mai bun decât GARDAN, pentru a-i înlătura durerile şi a-l face din nou voios şi vesel

GARDAN
suprimă durerile.

BAYER

Match amical
la Athena

Athena, 29 (Serviciul nostru special). — **Duminică a început turneul la care participă A. E. K., Panathinaikos, Olympiakos, Apollon şi Ethnikos.**

Primul match s'a disputat Duminică între Olympikos şi A. E. K. acesta din urmă, lipsit de câţiva din banii săi titulari, a fost silit să cedeze la scorul de 5-2 (2-1).

In loc de turneu pascal Ripensia-U.D.R.-C.A.M.T.-A. M. E. F. A.
Duminică, la Timişoara s'a disputat un match Chinezul-CAMT 3-2 (3-2)

Timişoara 28 (Prin telefon de la corespondentul nostru). — Astăzi, în loc de turneu pascal, aşa cum se anunţase, nu s'a disputat decât un match amical pe arena Banatul între C. A. M. T. şi Chinezul.
Chinezul a jucat mult mai frumos şi a câştigat pe merit cu 3-2 (2-2).
Punctele au fost înscrise în ordine de: Covaci (min. 5), Edinger (min. 6), Hoffman (min. 15) şi Hoffman (min. 43).
In repriza doua C.A.M.T. a început tare, dar Chinezul şi-a revenit şi a şi dominat spre sfârşit. Scorul însă, n'a putut fi modificat.
S'au remarcat: Wetzer III, Petschowscky, Csapo, Covaci, Thierjung (Chin.), Iliaş, Szöpe, Janossy şi Bindea (C.A.M.T.).
D-lui arbitru Chicin i s'au aliniat următoarele formaţii:
Chinezul: Döbl, Molnar, Kohl Wetzer III, Petschowsky, Schaff Csapo, Covaci, Thierjung, Bajnoz, Edinger.
C. A. M. T.: Eichler, Gerber, Golgoţi, Iliaş, Timar (Szöpe), Janossy (Ciobanu), Bindea, Bücher, Hoffmann, Weiss (Janossy), Persam.

Turneul dela Lugoj
Vulturii-U.D.R. 2-2 (2-0)
Vulturii-C. A. M. T. 2-1 (1-1)

Lugoj, 29 (prin telefon). — **Turneul pascal din localitate a scos în evidenţă forma excelentă a echipei locale Vulturii, care au înregistrat două performanţe frumoase. A terminat la egalitate cu U. D. R. şi învins pe C.A.M.T.**

DUMINICA: VULTURII—U.D.R. 2-2 (2-0)

Vulturii au reuşit să termine la egalitate cu U.D.R. 2-2 după ce conducea la pauză cu 2-0. Punctele au fost înscrise de Jorga în min. 19 şi Musteţiu în min. 27 pentru Vulturii şi Koenig în min. 89 şi 90 pentru U. D. R.
A condus d. Silviu Sepi.

LUNI: VULTURII C.A.M.T. 2-1 (1-1)

A doua zi, Vulturii au reuşit o nouă performanţă învingând pe C. A. M. T. Punctele au fost înscrise de Hoffman (CAMT) în min. 26, Musteţiu în min. 34 şi Meşman în min. 68 pentru Vulturii.

...3600 de spectatori la Chişinău...
Gloria C.F.R.-Macaby 4-0(2-0)
Gloria C.F.R.-F.C. Nistru 1-0 (0-0)

CHIŞINAU, 29 (prin telefon).
Oraşul nostru a primit vizita divizionarei Gloria C. F. R. care a susţinut două matchuri în compania echipelor locale Macaby şi F. C. Nistru.
Rezultatele înregistrate sunt următoarele:

GLORIA C. F. R. — MACABY 4—0 (2—0)

Duminică s'a disputat întâlnirea dintre Gloria C. F. R. şi Macaby. Au asistat 3.600 de spectatori, un record pentru Chişinău. Timpul a fost frumos. Gloria C. F. R a jucat excelent; în schimb Macaby a dezamăgit pe reporterii locali.
Punctele Gloriei au fost înscrise în ordine de Millea în minutul 7, Ströck în minutul 29 şi 46 şi Horotan în minutul 75.
S'au remarcat Justin, Millea, Ströck şi Horotan dela Gloria, iar Liwowski, Ţelnic şi Gluck dela Macaby.
A condus d. Lăpuşner următoarele echipe:
GLORA C. F. R.: Justin, Prassler II, Cucula, Kiss (Ţopa) Szutor, Mihăilescu, Bodea, Millea, Ströck, Horotan, Rădulescu.
MACABY: Zwiebel, Alic, Gero, Bruhis, Kromo, Weissman, Ţelnic, Moza, Liwowski, Laslo, Glück.

GLORIA C. F. R.—F. C. NISTRU 1—0 (0—0)

Azi, Gloria C. F. R. a întâlnit pe F. C. Nistru de care a dispus la limită.
Au asistat 1000 de spectatori din cauza timpului friguros. In plus, a bătut un vânt foarte puternic.
Jocul a fost foarte disputat şi Nistru a înregistrat un eşec nemeritat In buna parte a jocului F. C. Nistru domină dar nu poate marca din cauza lui Justin, care a jucat admirabil. Astfel a apărat shooturi trase dela câţiva metri.
Goalul victoriei a fost înscris în minutul 52 de Millea care a transformat un foulf imaginar de pe linia de 16 m.
S'au remarcat Justin, Prassler, Cucula, Millea şi Ströck dela Gloria şi Pop, Sabatin, Beraru şi Mocanu care a fost cel mai bun de pe teren.
A condus d. Crihan.
GLORIA C. F. R.: Justin, Prasler I, Cucula, Kiss, Szultor, Mihăilescu, Bodea, Milea, Ströck, Demeny, Horotan.

Citiţi şi răspândiţi Universul-Sport

A.M.E.F.A. a recoltat două succese la Braşov
A.M.E.F.A.-Sel. Braşov 3-1 (2-0)
A.M.E.F.A.-AC.F.R. 6-2 (2-1)

BRAŞOV, 29 (prin telefon).
Prima şi a doua zi de Paşti s'a disputat la Braşov un interesant turneu pascal. Oaspeţele, echipa arădeană A. M. E. F. A. a produs o excelentă impresie ieşind învingătoare în ambele întâlniri.
Rezultatele înregistrate sunt următoarele:

A. M. E. F. A. — SELECŢIONATA BRAŞOV 3—1 (2—0)

Jocul s'a disputat pe un timp frumos. Au asistat 500 de spectatori.
Au înscris pentru A. M. E. F. A.: Reinhardt, Ludwig şi Igna, iar pentru selecţionată Andrei.
S'au remarcat Igna, Reinhardt, Szabo dela A. M. E. F. A. şi portarul Geană dela selecţionată.

A M. E. F. A. — A. C. F. R 6—2 (2—1)

Azi, în cel de-al doilea joc arădanii au întâlnit pe A C. F. R.
Net superioară, A. M. E. F. A. şi-a însuşit victoria la scor prin punctele marcate de Fritz (3), Ludwig, Reinhardt, Schwartz, Csomag şi Rădulescu au înscris pentru A. C. F.R.
S'au remarcat Fritz şi Schwart

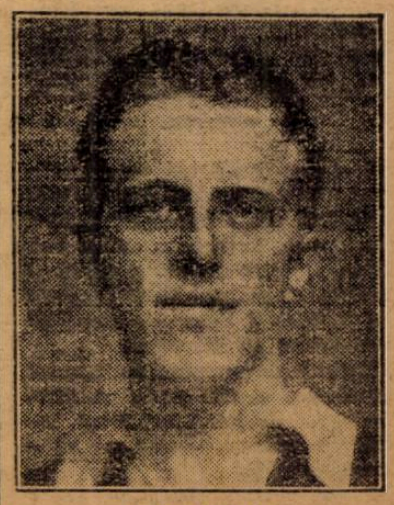

SZANISLO

delă A. M. E. F. A. şi Csomag dela A. C. F. R.

Venus joacă azi cu Iordache în centru liniei de atac!...

... iar Rapid cu echipa standard

Ambii adversari sunt optimişti şi odihniţi, ceeace e esenţial

Competiţia Cupei României trăeşte azi momentul culminant al existenţei sale.

Eroii ultimului act sunt Venus şi Rapid.

„Eternul Derby" al campionatului naţional într'un aspect nou. Mai pasionant, mai formidabil. In tribunele dela A. N. E. F. spectatorii vor urmări cu o frenezie nestăpânită cel mai mare match pe care l-a programat istoria modernă a footballului nostru.

*

Rapid—Venus în finala Cupei României...

Ce mai poţi spune despre matchul acesta? Ce ai dreptul să spui despre el? L-au anticipat criticii, l-au dorit intens spectatorii. S'a desemnat el singur, pentrucă forma adversarilor de azi era ceva de netrecut pentru adversarii lor. Această formă splendidă — demonstrată egal la Brăila şi pe Splaiu — este singurul lucru nou care trebue remarcat.

Toată lumea ştie ce înseamnă un match Venus—Rapid. Ce spectator bucureştean n'a trăit extraordinara tensiune nervoasă a acestui match.

Este o expresie curentă în vocabularul cronicelor noastre de football. „Rapid a jucat ca într'un match de cupă..."

Aceasta înseamnă că profesioniştii feroviari au avut o clipă de romantism şi s'au aruncat des'ănţuiţi asupra adversarului, care în asemenea ocazii nu poate face decât o figură minoră.

Această metamorfoză, pe care o suferă echipa feroviară în matchurile de cupă, e ceva stabil în footballul nostru. De data aceasta forma feroviarilor trebue să fie la apogeu. Pentrucă în finala Cupei întâlnesc pe Venus.

Amintiţi-vă toate matchurile dintre Rapid şi Venus.

In toate întâlnirile precedente Rapid jucase mai mult sau mai puţin slab. Dar în Duminicile de luptă cu Venus, Rapid nu mai putea fi recunoscut. Echipa aceasta capricioasă se regăsea constant, avea un moment de seriozitate şi câştiga.

La fel a fost întotdeauna. Nu e un lucru propriu. Povestea se repetă identic, când joacă Hungaria cu Ferencvaros, Sparta cu Slavia sau Ambrosiana cu Juventus.

Istoria „derbyurilor eterne" este peste tot aceeaşi.

*

De data aceasta şi Venus este în formă mare.

O formă, pe care nu a mai avut-o de foarte mult timp.

Matchul cu Sportul Studenţesc a fost o revelaţie.

*

In legătură cu această formă excepţională trebue remarcat încă un lucru de cea mai mare importanţă pentru spectacolul de azi.

Finaliştii s'au calificat uşor.

Şi Venus şi şi Rapid s'au calificat într'o repriză. Este un adevăr, care trebue remarcat. Pentrucă el arată că echipele nu sunt obosite.

La Bucureşti, Venus a făcut demonstraţie în a doua parte a jocului.

Iar la Brăila după o expresie puţin modestă a unui feroviar: Rapid s'a distrat frumos.

*

O noutate. In matchul său hotărâtor Venus joacă împotriva rivalului său de totdeauna cu o echipă nouă.

Mai precis cu o linie de atac nouă.

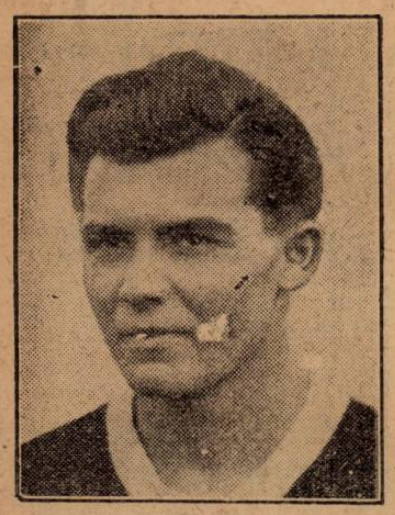

HUMIS

Iordache joacă azi centru atacant! Formula este senzaţională.

Desigur. In matchul cu Sportul Studenţesc, Iordache a arătat însă atâta agresivitate, atâta viteză şi instinct al golului încât prezenţa lui în centrul liniei de atac nu mai trebue să surprindă

Inainte de matchul cu Sportul Studenţesc el mai putea constitui un semn de întrebare. După întâlnirea aceasta, prezenţa lui e numai normală

Iordache nu poate fi un centru atacant slab.

In nicium caz.

In locul lui pe aripa stângă revine Ene.

In privinţa lui rămâne valabil tot ceeace a fost scris în avantcronica semifinalei.

*

O altă schimbare probabilă în echipa Venusului este aceea a lui David.

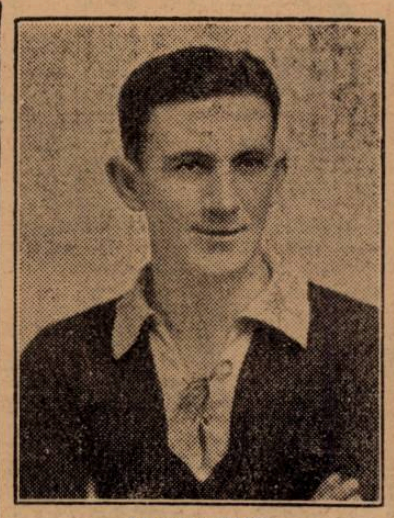

IORDACHE

Portarul echipei naţionale se simte obosit, iar Iordănescu este în formă. O hotărâre definitivă va fi luată astăzi.

In orice caz au fost convocaţi la teren amândoi

*

Rapid ?

Linia de atac este în formă mare. La Brăila linia aceasta a dat completă satisfacţie.

Sipos a marcat un goal senzaţional iar „ovarăşii" au arătat atâtea subtilităţi tehnice câte nu s'au putut vedea la Brăila în tot

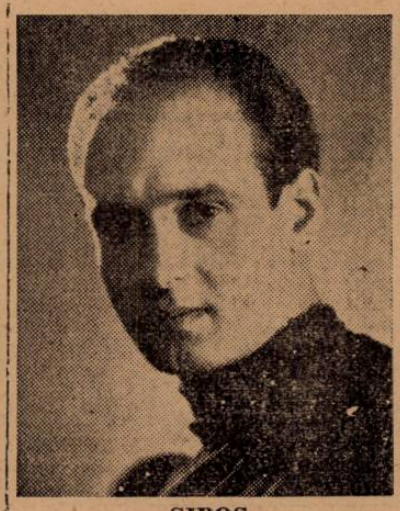

ŞIPOŞ

campionatul diviziei, la un loc.

Un duel între atacul feroviar şi mijlocaşii Venusului. El va da, desigur, soluţia matchului. A acestui match tare.

Formaţiile :

RAPID : P. Rădulescu, Marton, Lengheriu; Vintilă, Răşinaru, Moldovanu; Sipos, Bogdan, Baratky, Auer, Căpuşan.

VENUS : David (Iordăchescu), Sfera, Negrescu; Demetrovici, Iuhasz, Lupaş, Orza, Ploeşteanu, Iordache, Bodola, Ene.

*

Matchul începe la ora 17 şi este condus de d. Emil Kroner.

Finala...

...de astăzi va începe precis la ora 17, pentruca — în caz de egalitate — să mai fie timp pentru prelungiri.

*

Arbitru va fi d. Emil Kroner.

*

Iată lista câştigătorilor Cupei României :

1933-34 : Ripensia.
1934-35 : CFR (Rapid).
1935-36 : Ripensia.
1936-37 : Rapid.
1937-38 : Rapid.
1938-39 : Rapid.
1939-40 : ?

*

Deci : Rapid a câştigat-o de patru ori, iar Ripensia de două ori.

*

Finalişti, învinşi, au fost: Universitatea (Cluj), Ripensia, Unirea Tricolor, Ripensia, CAMT şi Sp. Studenţesc.

Venus a trecut comod de Sportul Studenţesc pentrucă a avut o linie de mijlocaşi continentali

iar condiţia fizică a universitarilor a fost falimentară

Scorul 4:2 (2-1) a fost realizat simetric de Iordache (2), Humis (2) şi Mihăilescu (2)

Intâlnirea din Splaiu a fost ceea ce era dela început în dorinţa tuturor. Un episod al matchului Rapid-Venus.

Aceasta nu înseamnă, desigur, că partida a fost oarecare. Ea a avut personalitatea ei bine conturată. Şi departe de a fi trăit o existenţă monotonă sau banală, s'a desfăşurat pasionant şi variat.

Nu pe toată distanţa celor nouăzeci de minute.

Era de altfel imposibil. Diferenţa de condiţii a apărut iniţial şi la fel de puternică chiar în momentele dramatice, în care echipa universitară conducea jocul. Statistic, pentrucă stăpânirea technică a lui nu a scăpat niciodată Venusului.

O repriză — atât cât forţele Sportului Studenţesc erau ceva real — matchul a fost într'adevăr „de cupă". Ca alură şi voinţă. Ca spectacol, chiar. Ritmul general, ansamblul jocului purtau imprimat puternic semnul caracteristic al matchurilor eliminatorii.

Deşi forma splendidă a echipei — de data aceasta într'adevăr neagră — se vădea aproape în toate amănuntele jocului, destimul lui era incert.

Şi dacă raţional victoria nu putea fi decât a Venusului, logica era desminţită de o realitate contrară şi puternică.

Venus juca organizat şi — straniu — mai calm ca în totdeauna. Un calm neverosimil poate, dar real. Şi fericit. Pentru că el a dat jocului o eleganţă certă, pe care nu a mai avut-o de mult Venus, această echipă torturată constant de propria-i valoare,

Semifinala bucureşteană are o istorie interesantă. Nu numai pentrucă s'au marcat şease goaluri fotogenice şi intervalele au fost presărate cu faze pasionante.

Această istorie este interesantă şi pentrucă Venus a trăit un moment paradoxal.

Să refacem însă ambianţa specială, pe care matchul acesta o avea pentru Venus. Paradoxal va fi astfel explicat şi dimensiunile performanţei determinate la scară reală.

Venus bătea încă odată la poarta finalei, aceiaşi, care refuzase şi altădată să se deschidă. Era normal, deci, să bată timid, emoţionat şi discret. Cu atât mai mult cu cât încă odată realitatea îi sta împotrivă : Sportul Studenţesc conducea cu 1:0.

Situaţie clasică, în care Venus a jucat totdeauna identic: nervos, confuz, disperat şi fără eleganţă.

In matchul acesta însă Venus a jucat calm, clar, stăpân pe nervi şi elegant. Paradoxul este evident, iar performanţa echipei este cu atât mai mare cu cât e dublată de o victorie mult mai dificilă: aceia realizată asupra ei înşişi.

Forţele interioare, cari au hotărît o asemenea comportare a Venusului, au fost desigur considerabile. Nu este însă mai puţin adevărat, că ele au fost completate o excepţional de favorabilă realitate interioară.

Sportul Studenţesc a jucat numai o repriză. Mai precis, a putut să joace numai patruzeci şi cinci de minute. Şi în timp ce Venus a păstrat dela început până la sfârşit acelaş ritm, echipa universitară s'a prăbuşit treptat şi iremediabil.

*

Architectura matchului de eri a fost determinată de elemente simple şi mai ales vizibile. Niciodată, poate, nu s'a disputat un match mai clar ca acesta.

Structura lui spectaculoasă şi intimă a fost urmarea a două diferenţe, ambele în avantajul net al Venusului.

O diferenţă de condiţie fizică şi una de joc a liniilor de mijlocaşi.

Această dublă superioritate a leaderului conţine în ea toate elementele explicaţiei. Şi este o cauză evidentă pentrucă s'a dovedit a fi prezentă în toate fazele jocului. Mai puţin în prima parte, clar în cea de a doua, când efortul Sportului Studenţesc devenise pur şi simplu o problemă muschiulară.

Un match de football constitue un complex mult mai variat. El nu este conturat deloc simplu şi aproape niciodată nu poate fi explicat suma. In realitatea lui dinamică intervin de obiceiu o sumă de imponderabile, unele mai vizibile, altele mai puţin vizibile, nici unul însă lipsit de importanţă.

De data aceasta explicaţia este sumară. Tocmai pentru că cele două diferenţe semnalate au fost atât de accentuate şi hotărîtoare.

Desfăşurarea matchului nu a făcut decât să le evidenţieze fiind ea însăşi determinată de ele.

Trebuie păstrată o rezervă în această descriere a aspectelor. Pentrucă dacă cei doi factori au fost constanţi dealungul jocului, au existat totuşi perioade, în care ei au fost acoperiţi până la inexistenţă. Şi pentru a respecta riguros istoria matchului, trebuie să fie semnalat că a existat chiar un „moment psichologic" favorabil Sportului Studenţesc. Imediat după ce Mihăilescu a deschis scorul, la o centrare a lui Gică Popescu; Juhasz a făcut hands în careu. Arbitrul nu a acordat însă nimic.

Desfăşurarea ulterioară a matchului a dovedit că acest moment psichologic nu putea fi consistent. In repriza a doua s'a văzut că soarta matchului nu putea fi hotărîtă de cauze psichologice. Căci Sportul Studenţesc a pierdut numai pentru că a fost technic inferior şi a avut o condiţie fizică insuficientă. Aceasta în timp ce Venus a demonstrat că este echipa cu cea mai bună condiţie atletică din campionatul naţional.

Momentul psichologic, aparent desigur, rămâne. El a creat totuşi o legendă. Şi dacă aceasta a murit atât de repede, suporterii ireductibili se pot întreba şi acum ce rezultat ar fi avut matchul dacă Sportul Studenţesc conducea cu 2:0.

UN CALARAŞAN E MAI IUTE DECAT ALTUL...

Superioritatea compactă, de ansamblu a Venusului a apărut din primele minute. Campioni naţionali — simpli aspiranţi la Cupa României, acum — joacă

(Continuare in pag. 5-a)

VENUS — SP. STUDENȚESC

(Urmare din pag. 4-a)

mai legat, mai masiv. Mai potrivit pentru cupă.

Intrecut câteva minute de acest neașteptat început, Sportul Studențesc contra-atacă și deși în general este dominat, restabilește echilibrul. In sensul că dominarea Venusului și acțiunile sporadice ale universitarilor nu par lucruri complimentare ci două modalități de joc.

Una continuă, cu alură constantă a Venus-ului; cealaltă discontinuă, alcătuită din răbufniri simetrice, proectate toate în adâncime, fără diversiuni laterale, spre poarta lui David.

*

Echipele au renunțat în ultimul moment la formațiile anunțate. Ele nu sunt însă mai puțin revoluționare.

In linia de atac a Venusului a reintrat Humis dar ca interstânga. In cea universitară, aripa dreaptă joacă Constantinescu-Grecu.

Aceste formule nu au însă nici o influență asupra jocului. Caci nu durează. După primul goal marcat de Mihăilescu, Humis trece centru, iar Constantinescu schimbă cu Tache, așa cum s'a anunțat.

*

Primul goal a fost marcat de Mihăilescu, în plină dominare a Venusului, numai după douăsprezece minute de joc.

Mitan a bătut un out la Befa, care i-a dat anonim înapoi. Mijlocașul universitar se comportă clasic și pentru că o aruncare de tuse trebuie să fie urmată totdeauna de o schimbare de joc, centrează pe dreapta, în fața goalului.

David și Negrescu cred că Mihăilescu, care venea din urmă, nu mai poate ajunge mingia și ezită un moment să lămurească faza.

Universitarul este însă mai iute decât concetățeanul său Negrescu și reia aproape volé în goal.

După câteva minute se produce handsul în careu făcut de Iuhasz. Momentul a fost impresionant. Tocmai pentru că, în continuarea lansării după primul goal, Sportul Studențesc domina sclipitor.

Mihăilescu și Befa aveau o activitate excepțională și fiind concentrat în jocul acestor doi interi, atacul universitar trăia cu mai multă intensitate decât mașina precisă a Venusului.

DAR MIJLOCAȘII VENUSULUI SUNT IN FORMA

Comportarea excepțională a Venusului, în returul campionatului a fost explicată de toți prin jocul liniei de mijloc.

Ca în toate matchurile și în acesta, mijlocașii joacă foarte bine. O activitate de cronometru. Egali în apărare și atac, Demetrovici Iuhosz și Lupaș formează o splendidă coloană de susținere și un motor ireproșabil.

Normal, fără niciun efort suplimentar ei isbutesc să stăvilească acțiunile adverse și creează incontinuu faze clare atacului propriu.

Egalarea se preciza treptat. Și dacă nu s'a produs decât în minutul 32 e meritul apărării imediate a Sportului Studențesc, care a avut pe cel mai calm jucător de pe teren: pe Bădulescu.

Orza a avut una din cursele simetrice cu el însuși și la capătul ei a centrat tocmai la Iordache. Acesta l-a văzut mediat pe Humis, care era nemarcat și i-a trecut pe sus mingia. Humis a împins-o cu capul în goal și egalarea era gata.

Goalul acesta a adus o primă scădere în potențialul Sportului Studențesc și l-a pregătit pe al doilea, care a fost realizat la numai trei minute depărtare. In ritm egal, fără ca jocul — reglat aproape mecanic de linia de mijloc — să sufere acele salturi înainte, pe care le înregistrează de obiceiu după marcarea unui goal.

El a plecat tot dela Orza și mingia a urmat o traectorie aproape identică.

Orza a centrat și Iordache — venit din urmă — a reluat cu capul. A fost imparabil și desigur, cel mai frumos goal din cele șease.

Până la pauză jocul a urmat în superioritatea Venusului. Mai accentuată de primele semne de epuizare, care apar în echipa universitară.

Victoria Venusului amenință să se realizeze la un scor impresionant. Iar primele minute ale reprizei secunde spulberă ușor ultimele iluzii ale optimiștilor.

O REPRIZA PLICTISITOARE

A doua parte a jocului a fost diametral opusă primei. Intr'adevăr. Primele patruzeci și cinci de minute au fost dinamice, au conținut faze pasionante, născute din cioonirea a două echipe totuși egale. Un joc splendid uneori, pasionant până în ultimele minute.

După pauză, Sportul Studențesc a căzut aproape total și Venus a câștigat ușor. Atât de ușor încât și-a permis să joace încet și lateral, făcând ceeace frugalitatea unora numește „demonstrație".

In această a doua parte a jocului, echipa universitară a prezentat aspecte de oboseală clasică. Redusă la doi fundași striviți de regularitatea atacurilor adverse și la doi interi epuizați de plasamentul eronat și imprecizia mijlocașilor, ea a trăit pe alocuri penibil, fără a putea aminti o singură dată de unitatea ambițioasă dinainte de pauză.

Cele trei goaluri nu corespund unor momente aparte. Trei faze anonime, pe care alura plictisitoare a acestei reprize de gumă arabică le-a acoperit, banalizându-le.

Primul goal face poate excepție. A fost o oarecare mișcare și faza, care l-a determinat s'a bucurat de un spațiu maxim. S'a desfășurat pe tot terenul.

In minutul 13, Sportul Studențesc are un atac periculos pe aripa stângă. Gică Popescu pierde însă mingia și unul din fundașii Venusului degajează lung la Orza. Bărbulescu îl atacă, dar extremul venusist trece de el în mod neașteptat de inteligent și pasează ușor la Humis, care trage la poartă. Ghenea plonjează dar nu poate reține mingia și Iordache, plecând din poziție de offside pasiv, marchează de aproape.

*

Al patrulea goal al Venusului este marcat târziu. In minutul 30.

O fază atât de anonimă, încât nu poate fi reconstituită.

In plină indiferență, Ploeșteanu are o feintă insesisabilă aproape și trece peste toată apărarea universitară oprită o clipă, mingia lui Humis.

Acestui Humis, care lovit încă din repriza întâia, părea a fi un simplu figurant.

Ghenea iese și Humis împinge indiferent pe lângă el, mingia, care se rostogolește indiferentă în poartă.

*

Mai merită să fie semnalată o ratare prin imposibil a lui Iordache, în minutul 35. Ca și Humis, Iordache s'a trezit singur în fața porții, Ghenea a ieșit dar mingia lovită frenetic și la întâmplare s'a oprit departe, în peluza din spatele porții.

Apoi ultimul goal al matchului.

L-a marcat Mihăilescu în minutul 89. Gică Popescu a pasat lui Marinescu, care a tras puternic. David a scăpat mingia din mână și Mihăilescu a marcat furios.

*

Fluerul final n'a găsit în tribune pe toți spectatorii. Mulți din cei 7.000, câți erau la început, plecaseră.

DIFERENȚA DE CONDIȚIE FIZICA

Explicația înfrângerii și a jocului a fost limitată la o dublă superioritate a Venusului.

O superioritate atletică de ansamblu și una technică de compartiment: aceea a liniei de mijloc.

Să analizăm sumar aspectele în care s'a manifestat această dublă deficiență, dacă voiți.

Mai întâi, un lucru interesant, care explică această simplificare a cauzelor și evidența lor. Restul echipelor a fost egal. Apărările imediate au jucat la fel. Intre David și Ghenea și cei patru fundași nu poate fi făcută o diferență apreciabilă.

Și același lucru este adevărat pentru liniile de atac.

Bodola a reamintit timpul de glorie, care spre lauda lui Duduș e de câtăva vreme în actualitate. El a muncit enorm, a creat și a tras la poartă. Dar o activitate tot atât de spectaculară a avut și Mihăilescu. Iordache a fost al doilea om al atacului venusist, dar tot atât de bine ca el a jucat și Gică Popescu.

Iar între Humis și Marinescu, Beffa (care a jucat foarte bine o repriză) și Ploeșteanu nu se poate, de asemenea, decide o superioritate.

Este normal deci ca într'un match, în care echipele au prezentate atâtea părți simetrice, diferențele să lasă atât de puternic în evidență.

*

Diferența atletică este ușor de prezentat.

In timp ce Venus a avut o excepțională condiție fizică și din această cauză a jucat egal tot timpul matchului, Sportul Studențesc n'a putut rezista decât o repriză.

Echipa universitară a jucat cu ghete de plumb în a doua parte a matchului.

Această extenuare din repriza a doua poate să fie datorată la două cauze. Echipa n'a putut rezista efortului extraordinar făcut în căldura primului sfert de oră sau toată acea jumătate de oră de joc mare n'a fost decât concentrarea într'un spațiu de timp mic a ultimelor resurse (de altfel minore) ale unei condiții fizice inițial deficientă

Un lucru pe care îl va lămuri istoria, în viitoarele matchuri de campionat.

SUPERIORITATEA TECHNICA A LINIEI DE MIJLOCAȘI

Al doilea element al explicației este mult mai interesant. Și hotărîtor pentru jocul Venusului.

Așa cum am mai remarcat până acum, mijlocașii Venusului au făcut iar o partidă exemplară cu regularitate și precizie. Jocul lor a fost cu atât mai remarcabil cu cât mijlocașii universitari au jucat slab.

In defensivă ei au mai corespuns totuși, Drăgan jucând chiar bine, dar în ofensivă au fost aproape inexistenți.

Chiar Constantinescu-Grecu a jucat paradoxal. A fost bun în apărare plasându-se foarte corect pe intercepție dar nu a isbutit să dea o mingie partenerului, oricât de apropiat ar fi fost acesta.

Jocului constant, egal în defensivă și atac, pe care l-au arătat mijlocașii venusiști, universitarii au răspuns cu un plasament cu totul eronat.

Au jucat mult prea înapoi. Urmarea: Beffa și Mihăilescu s'au epuizat mult mai repede.

*

Aceasta este realitatea technică a matchului.

Simplă dar precisă. Sumară dar hotăritoare. Matchul dintre Venus și Sportul Studențesc a fost doar un exemplu clasic. Și încă, unul de... curs inferior.

FORMAȚIILE

D. Iancu Ceaureanu — spectator pacinic înaintea matchului — a condus în locul d-lui Stanciu (Cluj) următoarele echipe:

VENUS: David, Sfera, Negrescu; Demetrovici, Iuhasz, Lupaș; Orza, Ploeșteanu, Humis, Bodola și Iordache.

SPORTUL STUDENȚESC: Ghenea, Duce, Bădulescu; Tache, (Constantinescu), Drăgan, Mitan; Constantinescu (Tache), Mihăilescu, Marinescu, Beffa, Gică Popescu.

N. Sucitulescu

RAPID a câștigat în 15 minute

cu un goal italian și o bombă a lui Sipos...

... în restul matchului jucând ca să treacă timpul

Brăila, 29. — Semifinala Cupei României dintre puternica echipă F.C. Rapid și F.C. Brăila a stârnit un legitim interes printre sportivii din localitate. 4000 de spectatori — printre cari peste 3000 de plătitori — au fost prezenți pe stadion în momentul începerii matchului.

RAPID A CAȘTIGAT IN PRIMUL SFERT DE ORA

Deși în urma rezultatelor din ultimul timp mulți s'ar fi așteptat la o surpriză din partea formației gazde, sau cel puțin la o dârză rezistență, nici una din acestea nu s'a produs, întrucât echipa feroviară s'a dovedit din nou o mare „specialistă" a jocurilor de cupă.

Intr'adevăr, F.C. Rapid, după un început drăcesc ca alură și eficacitate, a ajuns să conducă cu 2:0 în minutul 14, iar apoi s'a mulțumit să mențină acest rezultat, făcând demonstrație și având grijă ca adversarii lor să nu le pericliteze șansele. Timpul a trecut repede și Rapid a rămas câștigător, fără eforturi prea mari.

UN „GOAL ITALIAN" IN MINUTUL 3.

Imediat după lovitura de începere se observă râvna pe care o depun oaspeții în vederea deschiderii scorului. Primul goal deci nu întârzie. In minutul 3 o mingie înaltă este salvată de Drăghiescu cu pumnii. Balonul ajunge la Baratky care-l reia cu capul spre poartă. Baratky, Auer, Bogdan, fundașii și portarul sunt toți „pe mingie" și se prăbușesc toți, pachet în plasă. Bine înțeles cu mingea. (1:0). Rapid continuă să atace, dar în același timp este foarte atent și în apărare.

SIPOS SE RECOMANDA...

Extremul Rapidului, despre care sportivii brăileni au auzit atâtea lucruri bune, nu prea a fost în joc la început. Dar în minutul 14 a venit momentul și pentru el să se

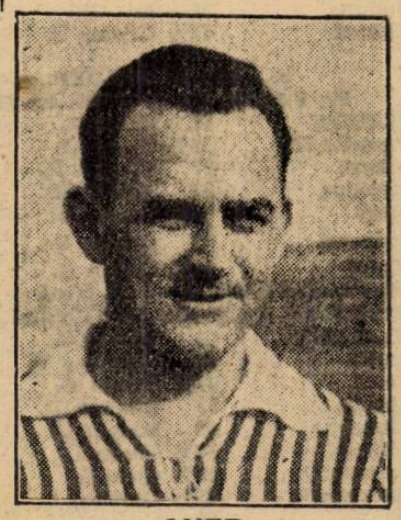

AUER

recomande. Primind o mingie bună, Sipos a trecut vârtej peste tot ce i-a ieșit în cale și, din colțul careului de 16 metri, a tras puternic pe jos (2:0).

MATCHUL A FOST JUCAT...

Toată lumea credea că Rapid va profita de scurta degringoladă provocată de acest nou goal, și va marca alte puncte. Dar feroviarii, tacticieni pri nexcelență, au început „să se joace" făcând o adevărată demonstrație de passe numai și numai ca să nu facă eforturi și să treacă timpul.

Această tactică s'a dovedit excelentă, cu atât mai mult cu cât F. C. Brăila n'a reușit să pericliteze decât foarte, foarte rar, căci atacul său n'a mers deloc, cu excepția lui Weiss.

VINTILA TRAGE IN BARA!

La reluare F. C. Brăila obține un corner, dar fără rezultat. Vintilă are o cursă impresionantă și trage în bară dela 16 metri. Rapid stăpânește jocul și face ce vrea pe teren. Bogdan se străduește, dar nu-i reușește nimic. In minutul 69 Baratky trage alături, apoi Drăghiescu este obligat să intervină spre a salva „un cap" al lui Auer. Singurul eveniment demn de semnalat până la sfârșit este o reușită demonstrație de box a mijlocașului Uriciuc, care-l face k. o pe Bogdan. Jocul este întrerupt și apoi reluat. Rapid domină până la sfârșit, dar nu marchează. In minutul 85 o bombă a lui Auer este salvată cu greu de Drqghiescu.

Cei mai buni jucători ai învingătorilor au fost **Lengheriu, Vintilă, Sipos și Auer.**

Dintre învinși, portarul Drăghiescu merită o mențiune specială. A fost un adevărat inger salvator.

Feroviarii ar fi marcat mai multe goaluri, chiar „așa în glumă"... S'au mai remarcat **Dengyel și Weiss.**

FORMAȚIILE

D. Ionescu Țope a condus următoarele formații:

F. C. Rapid: P. Rădulescu-Marton, Lengheriu-Vintilă, Rășinaru, Moldovanu, Sipos, Bogdan, Baratky, Auer, Căpușanu.

PETRICA RADULESCU

F. C. Brăila: Drăghiescu - Zuckermann, Goldenberg-Varadi, Dengyel, Uriciuc-Oprea I, Weiss, Dobrică, Câmpeanu, Motoroiu II.

ERI LA BANEASA TRAP

Culorile regale au fost victorioase în două probe

Corsar şi Mitsanko III au făcut dead head în premiul Toiag. Bilits a învins pe Marcella. Glumeţ biruitor în premiul Fulger. Handicapuri de succes

Continuând seria reuniunilor de mare efect, Jockey Clubul a prezentat eri un program de aleasă calitate. Un program care abunda în atracţii de tot felul. O probă clasică, o alergare pentru flyeri şi trei handicapuri au imprimat acestui program o doză de mare interes la care s'a adăogat şi pariul austriac.

Publicul a luat parte în număr mare, iar la mutual a fost multă animaţie.

Prevederile generale referitoare la calitatea programului n'au fost desminţite. Alergările au fost de o rară spectaculozitate, dând loc la aprige lupte pe teren. S'au înregistrat două dead headuri. In toate privinţele deci reuşita întrunirii a fost completă.

DUBLA VICTORIE A CULORILOR REGALE

La loc de cinste trebue să consemnăm desigur dubla victorie a culorilor regale reuşite cu Glumeţ şi Corsar.

Surul a marcat una din cele mai bune comportări din carieră. A făcut deat head cu Mitsanko III în premiul Toiag. Chiar dacă avem în vedere că primea 6½ kilograme dela pensionara lui Gabor, isprava lui este valoroasă deoarece Mitsonko III contează printre primii cei ai turfului.

Glumeţ s'a comportat nesperat de bine în premiul Fulger. A ridiculizat pur şi simplu pe Favorita II, o mare specialistă a distanţelor scurte. Stilul victoriei, este concludent pentru succesul armăsarului englez.

MITSOUKO III

Deşi a făcut dead head cu armăsarul Corsar, Mitsouko III a fugit bine. Nu trebue uitat că acesta deţine actualmente cea mai bună valoare.

BILITIS A DISPUS DE MARCELLA

Bilitis a înscris şi ea o meritorie comportare în premiul Flamura. A învins comod pe Marcella dându-i 2 kilograme. Ţinând seama de valoarea roaibei, trebue să tragem concluziuni bune pentru fiica lui Grand Dur. Victoria ei din premiul Maus urmată de aceia de eri o indică ca o concurentă de Derby.

BIEN ALLER

Surprinzător de bine a fugit Bien Aller. Pensionarul lui Gabens se află într'un mare progres care l-a promovat în primele rânduri în generaţia trei anilor. Aceasta datorită faptului că s'a arătat superior lui Tour de Vis cu 2½ kilograme.

FARMEC, FLORENCE ŞI PUIŞOR

Handicapurile au revenit unor elemente nenorocoase. Au câştigat Farmec, Puişor şi Florence. Primul îşi revine. Puişor a rămas acelaş cal constant.

*

Un ultim cuvânt despre organizarea care a fost impecabilă.

DESFAŞURAREA CURSELOR

Molda urmată de Puişor a condus în premiul Drac. La grilă Puişor obţine avantajul. A treia Talalka.

Prima repriză a premiului Satrap a revenit lui Farmec.

Leader a fost Lăncier urmat de Farmec şi Molnue. După intrarea în linia dreaptă Farmec trece în cap şi respinge atacul dat de Malnoue.

PREMIUL FLAMURA a fost câştigat de Bilitis din cap în cap. Ea nu a fost incheiată de Marcella şi Blue Girl cari s'au plasat.

In PREMIU LTARZAN Badar conduce micul pluton format de Tour de Vis şi Bien Aller. La distanţă Tour de Vis atacă şi trece de Badar. Intervine Bien Aller care angajează o susţinută luptă cu Tour de Vis pe care îl învinge cu un scurt cap.

PREMIUL VOIAJ s'a terminat cu un dead head. In cap a fost Corsar în urmărirea căruia a plecat Mitsouko III. Imediat după intrarea în linie dreaptă iapa dublează pe Corsar. La mare cravasă fac dead head. Al treilea Princier.

Mazepa şi apoi Favorita II au fost la conducere în PREMIUL FULGER. Pe ultimele sute de metri apare Glumeţ care dispune uşor de Favorita II. Al treilea Sukoro.

Namu, Florence şi Orette formează primul pluton în a *doua repriză* a PREMIULUI FARMEC. După intrarea în linie dreaptă se duce o luptă disperată.

Câştigă cu un scurt cap Florence. Orette şi Namu au făcut dead head.

Mâine la Băneasa Trap

Finalele premiului Băneasa Trap

Reuniunea care se va desfăşura mâine la Băneasa Trap prezintă o deosebit de mare importanţă. Aceasta pentru considerentul că se vor disputa finalele seriilor importantei dispute premiul Băneasa Trap. Pentru cei cari au asistat la desfăşurarea eliminatoriilor, interesul finalelor este evident. Va fi o aprigă luptă pentru cucerirea primului loc. Campioana Joppa Hanover, Petruş, Szeged, Joly şi Avion.

Restul curselor în nota alergărilor capitale.

Concurenţii probabili

Premiul ADDA WATSON		
Condiţie — 15.000 lei		
Elişor	2120	0
Primăvara	2140	Lucan
Harry Boy	2160	0
Jack	2160	Fischer
Va-ta	2180	Drăgotescu
Ghimp	2200	Slobozenco
Handicap	2220	0
Nataşa	2220	0
Premiul ADOLAR		
Condiţie — 15.000 lei		
Tip Top	1700	0
Havaiana	1700	Podoleacov
Zu[illegible]r II	1700	0
Făt Frumos II	1700	Varlar
Freamăt	1700	0
Lora	1700	T. Marcu
Falada	1700	Marinescu
Lucky Boy	1700	Lucan
Halal	1720	Gaidaev
Draliu	1780	0
Vardar	1800	Pavlic
Ropot	1800	Crotenco
Hotin	1820	A-sky
Leac	1840	0
Atlantida	2020	0
Pr. BĂNEASA TRAP — Record		
Finala, seria I-a — 220.000 lei		
Aluniş	1700	0
Taina	1700	Fischer
Handicap	1720	0
Gaby M	1720	Gaidaev
Ninon	1760	Pavlic
Petruş	1760	Borisiac
Pandur	1760	Dobrescu
Jos. Margot	1760	Grünwald
Trixie	1760	0
Szeged	1760	Tasopol
Roland D.	1800	0
Premiul BĂNEASA TRAP		
Record — 220.000 lei		
Finala seria II-a		
Santuţa	1690	T. Marcu
Tătăran	1690	0
Floare	1690	0
Avion	1690	Pavlic
Birlic	1710	0
Joly	1710	Gaidaev
Elly	1730	0
Isabela	1730	0
Kamaa	1730	0
Pleava	1730	Dobrescu
Ben Hur	1730	Tassopol
Talaz	1730	0
Iubita	1750	0
Winsome Jos.	1770	0
	1770	I. Bordie
Little Orph.	1770	0
Gruia	1770	0
Kanada	1770	0

Gondolat II	1810	0
Joppa H.	1810	Cercasov
Premiul ANTRENOR		
Condiţie — 15.000 lei		
Eniem	2100	0
Jack II	2100	Crotenco
Dolly B.	2100	Gaidaev
Domnia	2100	Lucan
Cimbric	2120	A. Szabo
Uraca	2120	0
Ikar	2120	Borisiac
Ne[illegible]ca	2140	K-nischy
O[illegible]a	2140	Crainic
Z[illegible]oza	2140	Thal
Dreapta	2160	Pavlic
Lăutar	2160	0
Union	2160	Zabelin
Năluca	2180	Tasopol
Sulfina	2180	A-sky
Isvor T.	2200	Butan
Bănuţa	2200	T. Marcu
Ciuleandra	2200	Podoloceav
Săgeata	2200	0
Iarba	2220	0
Speranţa	2240	0
Premiul ALLAN		
Handicap — 15.000 lei		
Chiot	1700	Crotenco
Odessa	1700	Borisiac
Mişu	1700	Brânzea
Veturia	1700	A-sky
Hotin	1720	0
Garda	1720	Pavlic
Ciuruc	1740	Gaidaev
Leac	1760	Slobozenco
Ninetta	1760	0
Chiquitta	1780	Grünwald
Baba Dochiţa	1780	Ghinea
Garofiţa	1800	Dobrescu
Atlantida	1800	Fischer
Câmp	1800	Szabo
Premiul ADJUSTOR		
Handicap — 15.000 lei		
Tara	2100	0
Zgomot	2140	0
Vrăjitor	2140	I. Russ
Pan W.	2140	Borisiac
Rozina	2140	Ghinea
Ialpug	2140	Fischer
Cina	2140	0
G-ral Worthy	2160	Crotenco
Dor de Ducă	2180	Slobozenco
Makrele	2180	Drăgotescu
Tais	2180	Voronin
Harry Boy	2180	0
Răsura	2200	Gaidaev
Clifford H.	220	Cercasov

(Continuare in pag. 10-a)

Rezultatele technice

29. Premiul DRAC — H'cap vânzare — 1600 metri (P. N.)
Pr. I 20.000, Pr. II 5000, Pr. III, 2500, Pr. IV 1200 lei

1	PUIŞOR	48	Oprescu	61	54	
2	Molda	54	Gill J.	24	24	Câştigat
3	Talalka	54	Ilinca	45	45	
4	Furtuna	60½	Enescu A.	306	362	1½—1—4
	Li	58	Mullot A.	178	154	
	Menelik	61	Cristea R.	84	61	lungimi
	Cin'te ţine	54½	Horvath G.	58	40	
	Micşunea	46	Florescu I.	160	160	Durata 1'49

30. Premiul SATRAP — W. h'cap — Repr. I-a — 1500 m. (P. I.)
Pr. I 30.000, Pr. II 7500, Pr. III 3700, Pr. IV 1800 lei

1	FARMEC	55½	Enescu G.	44	35	
2	Malnoue	55	Cucu Ar.	51	40	Câştigat
3	Lăncier	53	Vincent .	89	06	
4	Roy	63	Cristea R.	55	111	¾—1—2
	Blank	60	Ilinca N.	49	54	
	Principesa	5	Gill J.	53	45	lungimi
	Gloria	48	Oprescu I.	105	110	
	Caiafa	49	Logofătu	402	234	Durata 1'35

31. Premiul FLAMURA — 1700 metri (P. N.)
Pr. I 40.000, Pr. II 9000, Pr. III 4500, Pr. IV 2200 lei

1	BILITIS	53½	Vincent R.	16	16	Câştigat
2	Marcella	61½	Gill J.	30	25	3—2½—5
3	Blue Girl	51½	Iozsa St.	65	73	lungimi
4	Doiniţa	62½	Ilinca N.	64	73	Durata 1'56

32. Premiul TARZAN — 1800 metri (P. N.)
Pr. I 50.000, Pr. II 10.000, Pr. III 5000, Pr. IV 2500 lei

1	BIEN ALLER	59½	Mullot M.	23	21	Câştigat
2	Teodoris	57	Gill J.	12	12	scecap-2lun.
3	Badar	57	Ilinca N.	23	21	Durata 2'01

33. Premiul TOIAG — 1800 metri (P. D.)
Pr. I câte 60.000 lei fiecărui deat-heater, Pr. III 10.000, Pr. IV 5000

1	CORSAR	54½	Ilinca N.	34	32	Câştigat
2	Mitsouko III	59½	Cucu	12	13	
3	Princier	57	Mullot	178	154	dead-heat-4-3
4	Buburel	58½	Ed. Gill	12	13	
	Halmei	57½	Cristea R.	86	81	lungimi
						Durata 1'59

34. Premiul FULGER — 1100 metri (L. D.)
Pr. I 50.000, Pr. II 10.000, Pr. III 5000, Pr. IV 2500 lei

1	GLUMEŢ	57	Ilinca N.	33	29	
2	Favorita III	50½	Cucu Ar.		20	Câştigat
3	Sukoro	57	Vincent R.		110	
4	Mazeppa	57	Mullot M.		84	3—3—½
	Betty	48½	Iozsa St.		112	lungimi
	Brânceni	57	Cristea R.		142	Durata 1'09
	Miami	48½	Crişan G.		208	

35. Premiul SATRAP — W. h'cap — Repr. I — 1500 metri (P. I.)
Pr. I 30.000, Pr. II câte 5600 fiecărui dead-heater, Pr. IV 1800 lei

1	FLORENCE	51	Tănase G.	78	80	Câştigat
2	Orette	61	Huţuleag V.	59	50	
3	Naum	54½	Crişan G.	20	35	
4	Beauty	53	Vincent R.	110	90	
	Băbuca	62	Enescu G.	124	132	scrap-dead-heet-3
	Odihna	57½	Tasim I.	49	90	
	Garoafa II	58½	Cucu A.	232	210	
	Campanella	49½	Oprescu I.	245	224	lungimi
	Lizica	59	Cristea R.	211	222	
	Maffia	61½	Gill J.	54	49	
	Iagodka	51½	Logofătu	443	363	Durata 1'37

Event: Farmec—Bilitis 61; Glumeţ—Florence 183.
Premiul Austriac s'a închis la suma de 668.078 lei.

hipism

Sâmbătă la Băneasa Trap

Cercaşov a câştigat patru curse

Merituoasele comportări ale lui Birlic şi Ben Hur

Reuniunea de Sâmbătă dela Băneasa Trap a prezentat un program mulţumitor. Diferite probe ale zilei au reunit starturi populate din care cauză s'au înregistrat câteva sosiri strânse.

Faptul capital l'a constituit desigur împătritul succes al lui Cercasov. Campionul conducătorilor noştri a câştigat patru curse şi anume cu Dexter Hanover, Winsome Josedale, Pilot şi Nataşa. Primul un armăsar în continuu progres va cobori cât de curând sub 1.28. Pilot şi-a făcut o reintrare promiţătoare. Desigur că va fi un cal bun.

Winsome Josedale a dispus după cum era şi firesc dealtfel comod de Ghid în premiul Tutova. Se apropie de valoarea bună.

Muncită a fost victoria Nataşei. Cercasov are un deosebit merit la recoltarea ei.

Imprejurarea că s'a arătat superioară iepei Gaby M este o bună notă pentru fiica lui Peter Gordon.

Un accent special vom pune pe victoria lui Birlic din premiul Gotha. Armăsarul din antrenamentul lui Crotenco a întrecut pe Zeta la egal şi a dat 20 de metri iepei Amy Scotland. Remarcabil este recordul, 1.30. In aceiaşi zi pe 1700 de metri, Winsome Josedale a marcat 1.28,4. Birlic se afirmă ca un candidat de Derby.

Revelatorie a fost şi performanţa lui Ben Hur din premiul Guardian Trust. Invingând pe Eftin căruia i-a dat 40 de metri, surul a reuşit o isbândă deosebit de preţioasă.

Nu vom trece cu vederea nici dublul succes al grajdului Iordănescu reuşit cu Torent şi Grozava. Crainic a prezentat în frumoasă condiţie atât pe armăsar cât şi pe Grozava.

In fine, o menţiune pentru Jack.

Rezultatele technice

317. Premiul GOTHA — Condiţie (1/2)
(15,15) 10.000, 3000, 1200 lei

303 BIRLIC	1	2200	1.18	1,30	Crotenco	19	23
281 Zeta	2	2200	18^{1}	30	Dobrescu	22	21
314 Amy Scotland	3	2180	18^{8}	31^{1}	Szabo	35	28

Cotele: Tribună 1[illegible]. Peluză 23

318. Premiul TUTOVA — Condiţie (1/10)
(15,40) 10.000, 3000, 1200 lei

310 WINSOME JOS[illegible]	1	1720	2.32	1.28^{4}	Cercasov	13	14
299 Ghid	2	1740	32^{6}	27^{6}	Andreyewsky	27	27
283 Iubita	3	1740	33^{8}	23^{4}	Slobozenco	79	54

Cotele Tribună 13[illegible]. Peluză 10.

319. Premiul GESHARA — Performanţă
(16,07) 9000, 2300, 1000, 7000 lei

295 DEXTER H.	1	2240	3,28	2.32^{9}	Cercasov	14	14
312 Lilia	2	2120	28^{7}	38^{4}	Slobozenco	39	40
270 Ialpug	3	2180	31^{9}	37^{2}	Fischer	59	59
291 Bandit II	4	2280	32^{5}	35^{7}	Voronin	168	174
293 Vrăjitor		2140	32^{6}	39^{8}	Russ	144	87

Cotele: Tribună [illegible]4; 11, 12. Peluză 14; 12, 16.

320. Premiul DUDEŞTI — Condiţie (1/1)
(16,39) 9000, 2300, 1000, 700 lei

821 PILOT	1	1788	2.59^{8}	1.41	Cercasov	18	21
311 Leac	2	1780	3.01^{8}	42^{1}	Slobozenco	88	77
192 Sever	3	1780	06^{7}	44^{9}	Raymer	510	400
311 Miss Texas	4	1700	09	51^{8}	Andreyewsky	29	24
— Havaiana		1700	09^{8}	51^{7}	Podoleacov	29	24
311 Vardar		1740	10^{5}	49^{8}	Pavlic	229	566
311 Darling Wo[illegible]		1780	11^{5}	52^{7}	Corol	143	107
282 Chiot		1760	12^{8}	49^{8}	Crotenco	393	283
263 Halal		1720	18^{4}	55^{8}	Gaidaev	178	170
311 Făt Frumos [illegible]		1680	20^{1}	59^{1}	Vârlar	793	700

Cotele: Tribună [illegible] 12, 13, 25. Peluză 21; 14, 15, 26.
Event: Tribună [illegible] Peluză 30:10 lei.

3[illegible] Premiul GUSTAV — Record
(17,05) 10.000, 3000, 1200, 800 lei

266 NATAŞA	1	1768	2.40^{2}	1.31	Cercasov	34	28
293 Peter Gordon	2	1720	40^{3}	33^{2}	Brailowsky	83	85
303 Gaby M	3	1760	40^{8}	31^{2}	Gaidaev	22	23
315 Sorvaneţ	4	1740	41^{6}	32^{9}	Borisiac	47	71
289 Movila		1740	44^{4}	34^{8}	Slobozenco	56	45
284 Sonia Worthy		1760	45^{8}	34	Corol	83	85

Cotele: Tribună [illegible] 34; 26, 72. Peluză 28; 21, 57.

322. Premiul GUARDIAN TRUST — Record
(17,30) 12.000, 3700, 1500, 800 lei

314 BEN HUR	1	2160	3.12^{4}	1.29^{1}	Tassopol	41	39
304 Eftin	2	2120	12^{9}	31	Cranic	16	18
304 Havana	3	2160	13^{9}	29^{8}	Andreyewsky	43	47
304 Dorka	4	2160	14	29^{8}	Grünwald	93	67
304 Nation		2140	17^{2}	32^{5}	Gaidaev	169	121

Cotele: Tribună [illegible] 41; 11, 12. Peluză 39; 13, 13.
Event: Tribună [illegible] 131. Peluză 162:10 lei.

323. Premiul GRIVIŢA — Handicap
(17,54) 12.000, 3700, 1500, 800 lei

278 TORENT	1	1705	2.32^{5}	1.29^{8}	Gaidaev	26	27
292 Anny Worthy	2	1720	33^{8}	29^{1}	Crotenco	30	47
301 Gondolat II	3	1800	33^{7}	25^{4}	Grünwald	39	47
315 Hercegno	4	1700	35^{1}	31_{8}	Gaidaev	39	47
265 Sam Worthy		1720	37_{8}	31^{7}	Corol	30	24
315 Blondella		1720	38	31^{8}	Fischer	37	36

Cotele: Tribună [illegible]3; 18, 18. Peluză 27; 22, 25
Event: Tribună [illegible]91. Peluză 127:10 lei.

324. Premiul GOVORA — Handicap
(18,20) 10.000, 3600, 1200, 800 lei

293 JACK	1	2160	3.21^{6}	1.33^{8}	Fischer	34	32
303 Paj Axtell	2	2140	21^{6}	34^{2}	Corol	38	32
14 Bruma II	3	2200	21^{6}	31^{6}	Lucan	61	58
314 Hollo	4	2140	25^{7}	36^{1}	Dobrescu	45	51
315 Oborean		2120	26^{6}	37^{8}	Cranic	57	60
305 Pinkerton		2140	30^{8}	38^{8}	Gavrilescu	232	223
261 Tava		2140	31	38^{8}	Drăgotescu	129	207
309 Zgomot		2100	30^{7}	40^{6}	Gaidaev	519	762

1) Dist. loc. VI pt. galop la sosire
Cotele: Tribună [illegible] 34; 11, 11, 12. Peluză 32; 12, 12, 14.

325. Premiul GORGOTA — Handicap
(18,48) 10.000, 3000, 1200, 800 lei

305 GROZAVA	1	1760	2.45^{4}	1.34	Cranic	28	30
255 Tătăran	2	1780	2.47^{1}	1.33^{8}	Gram	156	115
309 Giovinezza II	3	1740	48^{7}	37	Podoleacov	47	42
309 Pan Worthy	4	1720	49^{1}	38^{2}	Borisiac	45	50
25 Fudul		1720	49^{8}	38^{8}	Slobozenco	—	—
305 General Worthy		1749	50^{8}	37^{6}	Crotenco	193	157
309 Primăvara		1790	50^{6}	40^{4}	Lucan	1006	628
280 Draga Mea		1760	50^{8}	37	Gaidaev	59	89
303 Elena		1760	51^{6}	37^{5}	Brânzea	—	—
232 Tais		1760	52^{1}	37^{8}	Voronin	604	680
309 Lugoj		1740	52^{8}	39	Tassopol	113	118
307 Zenit		1800	52^{4}	35^{8}	Fischer	291	254
307 Busuioc		1780	55^{8}	38^{8}	Ghinea	448	191
305 Domnit[illegible]		720	59^{9}	44^{2}	Raymer	1105	713
305 Zalud		720	3.05^{4}	47^{8}		1209	1522

Cotele: T[illegible] 24, 15. Peluză 30; 14, 19, 17.
Event: Tri[illegible] [illegible]ză 86:10 lei.

Informaţii

SAMBATA LA BANEASA TRAP

● LA EVENT s'au plătit cotele :

TRIBUNA :
Dexter Hanover—Pilot 24.
Nataşa—Ben Hur 131.
Ben Hur—Torent 191.
Jack—Grozava 94.

PELUZA :
Dexter Hanover—Pilot 30.
Nataşa-Ben Hur 162.
Ben Hur—Torent 127.
Jack—Grozava 86.

● D. T. TASSOPOL a fost amendat cu 500 lei deoarece a intrat în benzi cu Ben Hur în premiul Guardian Trust.

● **PARIUL AUSTRIAC a ajuns la 119.264 lei şi a fost câştigat de 8 buletine.**

DUMINICA LA BANEASA

● AU FOST distanţaţi :
Zgomot în parcursul premiului Geneva pentru mers neregulat.
King Worthy dela locul al doilea în premiul Guadarama pentru galop la sosire.

● La EVENT s'au plătit cotele :

TRIBUNA :
Clifford Hanover—Taina 38.
Szeged—Turul 16.
Joly—Joppa Hanover 48.
Tutun—Giuditta 103.

PELUZA :
Cliford Hanover—Taina 48.
Szeged—Turul 18.
Doly—Joppa Hanover 57.
Tutun—Giuditta 126.

● **PARIUL AUSTRIAC a început cu 30.000 lei şi a ajuns la 45.181 lei. Pe cinci buletine au figurat numele celor cinci câştigători necesari câştigărei pariului.**

DUMINICA LA BANEASA TRAP

Joppa Hanover, Joly, Szeged şi Taina au învins în eliminatoriile seriilor premiului Băneasa Trap

O reuniune reuşită Tutun şi Turul au concurat excelent

Hipodromul Băneasa Trap a fost Duminică teatrul uneia din cele mai reuşite reuniuni. De mult o reuniune de trap n'a cunoscut un succes atât de categoric, atât de manifest.

Au asistat peste 8000 de persoane.

In viguroasa lui ofensivă, trapul dă pe zi ce trece dovezi tot mai palpabile de ataşamentul de care se bucură în rândul maselor.

Păcat că spaţiul nu ne permite să dăm cuvenita atenţiune acestei reuniuni de care nu ne putem ocupa decât în trăsături generale.

După cum era şi firesc, clasica întrecere a premiului Băneasa-Trap a suscitat un mare interes, legitimat dealtfel de calitatea concurenţilor şi concurentelor eliminatoriilor celor două serii.

TAINA, JOPPA HANOVER, JOLY ŞI SZEGED AU ÎNSCRIS REMARCABILE PERFORMANŢE

Cele patru eliminatorii au dat rezultate semnificative cari prin importanta lui necesită un scurt popas. Revelatoare şi chiar surprinzătoare a fost victoria iepei Taina. Dar nu atât victoria cât mai ales maniera de care a fost repurtată.

De iapa d-lui B. Marcu am avut o bună părere. Puţini bănuiau însă că este atât de bine dotată. Dispunând de Petruş la 60 de metri şi marcând 1,27,2, fiica lui David Axworthy a dat o completă dovadă a valorei ei. In acelaş timp, această victorie o instalează pe Taina favorită în Derbyul din anul curent.

Jappa Honover a rămas aceiaşi alergătoare de clasă internaţională. A dat 80 de metri calului în mare formă Ben Hur. Cum surul se află în mare formă actualmente, isbânda iepei americane este meritorie.

Prima eliminatorie a seriei a doua a fost o cursă palpitantă. Duelul Joly — Avion s'a reeditat cu aceiaş inverşunare. De astă dată iapa a fost în avantaj. Rezervându-i-se pointa de viteză pentru linia dreaptă, ea a întrecut în vecinătatea sosirei pe pensionarul lui Pavlic, corectându-şi recordul carierei. A reuşit 1.28,7.

Szeged este singurul dintre câştigătorii eliminatoriilor premiului Băneasa Trap care a câştigat uşor. Drept este că la egal cu Pandur şi Trixie nu a vea o misiune prea grea. Totuşi roibul lui Dobrescu s'a apărat onorabil.

ALTE REZULTATE

Din rândul celorlalte rezultate vom reţine în primul rând pe acela efectuat de Turul. Pe punctul de a se aclimatiza, pensionarul d-lui Ionescu Bordei a câştigat uşor premiul Grija. Credem că nu se va opri la valoarea arătată Duminică.

Tutun în premiul Githa a fugit deasemeni bine. A dispus de Kundry la numai 40 de metri.

Mult ne-a plăcut Clifford Hanovici în premiul Tecuci. Deşi a pierdut mult teren în două galopuri, a întrecut cu uşurinţă pe Amy Scotland.

Despre Paj Axtell numai bine. Ca şi de Giuditta dealtfel care poate câştiga şi cu T. Marcu.

Dintre conducători s'au remarcat Cersacov şi Fischer. Primul a condus pe Jcppa Hanover şi Clifford Hanover. Fischer a susţinut foarte frumos pe Taina.

Alergările de galop

BANEASA; ZIUA 6-a, Joi 2 Mai 1940

—I N S C R I E R I—

S'au publicat handicapurile

Premiul LIDO	
20.000 lei — 1300 metri	
Caiafa	59
Gloria	54
Vigo	58½
Giuditta	42
Jaf	49½
Nippes	48
Smaranda	60
Bold Topsy	51
Lily	48
Lizica	48
Princesse d'Orange	50
Furtuna	60
Talalka	57
May Day	48
Florenca	52
Olaf	61½
Ciocârlan	59½
Smărăndiţa	48
Micşunea	50
Pr. SĂFTICA — Welter handicap	
(2 Reprize)	
25.000 lei — 1600 metri	
Măcieş	79
Nae	75½
Ticu	71½
Smeu	71
Roy	71
Dark Kopi	70
Vigo	69½
Estoc	69
Olaf	68½
Blank	68
Pénitence	67½
Menelik	67
Persane	64½
Li	64
Puişor	63
Bold Topsy	62
Rada III	61½
Luţica	59½
Barcău	59
Lizica	56
Zefir	55½
Gorică	53
Naum	53
Lily	53
Capriole	52
Băieţel	51
Tănase	50
Jaf	49
Beauty	49½
Jagodka	48½
Giuditta	45½
Paiaţa	45
Pr. DRIDU	
30.000 lei — 1700 metri	
Zefir	56
Brelan	57½
Li Mare	59½
Dark Kopi	56

Betty	56½
Barius	57
Şoimar	57½
Pénitence	55½
Crainic	56
Malnoue	55½
Principessa	54½
Pr. BANU MARACINE	
30.000 lei — 2200 metri	
Rubin	55
Răzvrătit	53½
Don Basil	58
Boeru	60
Bock	53½
Roy	52½
Brânceni	55
Codru	57
Dornic	58
Medardus	55
Nae	52½
Frunză	53½
Pr. IALOMIŢA	
25.000 lei — 1800 metri	
Zefir	55
Maffia	51½
Beauty	50
Băieţel	51
Monfaucon	55
Lecaude	53
Agitatote	55½
Strâmba	53½
Olanita	53½
Niculae	53
Pénitence	53½
Hangiu	55
Barcău	55
Estoc	57
Premiul OPAIŢA — Handicap	
30.000 lei — 2000 metri	
Don Basil	64
Codru	62
Bock	(61½
Măcieş	60½
Medardus	60
Bravo mă	59
Doiniţa	88
Magnat	58
Nae	57
Tricolor	55½
Aida	54
Frunză	54
Roy	52
Gavroche	51
Balyhoo	50½
Meşteru Manole	49
Malnoue	46
Şoimar	41½
Crainic	41
Gorică	40

Rezultatele technice

326. Premiul TECUCI — Condiţie (1/2)
15,21) 10.000, 3000, 1200, 800 lei

293 CLIFFORD H.	1	2160	3.17^{8}	1.31^{6}	Cercasov	11	12
314 Amy Scotland	2	2180	19^{6}	31^{6}	Szabo	34	24
308 Carol Hanover	3	2180	29^{6}	36^{1}	Grünwald	114	125
312 Bistricioara	4	2150	31^{4}	37^{6}	Crainic	6[illegible]3	295

Cotele: Tribună 11; 10, 10. Peluză 12; 10, 10.

327. Premiul BĂNEASA TRAP — Record (Seria I-a, Repriza I-a)
(15,47) 18.000, 5000, 3000, 1500 lei

303 TAINA	1	1700	2.28^{2}	1.27^{2}	Fischer	29	32
302 Petruş	2	1760	28^{8}	24^{8}	Borisiac	16	16
294 Jos. Margot	3	1760	31^{6}	26^{1}	Grünwald	96	119
299 Ninon	4	1760	33^{2}	27	Pavlic	73	51
303 Gaby M		1720	33^{8}	29^{4}	Gaidaev	156	155

Cotele: Tribună 29; 12, 11. Peluză 32; 13, 11.
Event: Tribună 38. Peluză 48:10 lei.

328. Premiul BĂNEASA TRAP — Record (Seria II-a, Repriza II-a)
18.000, 6000, 3000, 1500 lei

302 SZEGED	1	1760	2.34	1.27^{7}	Tassopol	11	12
310 Pandur	2	1760	34^{5}	27^{8}	Dobrescu	55	51
304 Trixie	3	1760	38^{3}	29^{6}	Cercasov	60	51
286 Roland D.	4	1800	39^{8}	28^{5}	Grünwald	178	165

Cotele: Tribună 11; 10, 11. Peluză 12; 10.50, 11.

329. Premiul GRIJA — Condiţie (1/2)
(16,37) 12.000, 3700, 1500, 800 lei

300 TURUL	1	1780	2.40^{6}	1.30^{2}	Bordei	18	19
307 Chiquita	2	1700	41^{1}	34^{6}	Grünwald	182	390
300 Aurica	3	1720	45^{2}	36	Gram	347	271
305 Arama	4	1740	45^{6}	35^{3}	Graidaev	34	195
238 Chilipir		1700	49^{4}	39^{7}	Crotenco	486	271
307 Vatel		1760	50^{8}	38^{8}	Pavlic	364	112
300 Străjer		1760	50^{6}	36^{6}	Szabo	22	27
267 Atlantida		1720	55^{8}	42^{2}	Fischer	110	125

Cotele: Tribună 18; 15, 32, 37. Peluză 19; 17, 32, 26.
Event: Tribună 16. Peluză 18:10 lei.

330. Premiul BĂNEASA TRAP — Record (Seria II-a, repriza I-a)
18.000, 6000, 3000, 1500

275 JOLY	1	1710	2.31^{6}	1.28^{7}	Gaidaev	37	38
275 Avion	2	1690	31^{7}	29^{8}	Pavlic	20	19
299 Little Orphan	3	1770	33	26^{4}	Cercasov	27	29
312 Santuţa	4	1690	34^{7}	31^{6}	T Marcu	99	94
296 Floare		1690	36^{4}	32^{8}	Drăgotescu	104[illegible]	223

Cotele: Tribună 37, 17, 13. Peluză 38, 15, 13.

331. Premiul BĂNEASA TRAP — Record (Seria II-a, repriza II-a)
17,29) 18.000, 6000, 3000, 1500 lei

301 JOPPA H.	1	1810	2.33^{6}	1.23^{6}	Cercasov	13	14
314 Ben Hur	2	1730	33^{6}	28^{6}	Tassopol	29	26
310 Levente	3	1770	35^{8}	27^{6}	Bordei	96	103
235 Pleava	4	1730	35^{6}	30^{3}	Dobrescu	426	238
283 Iubita		1750	36^{6}	28^{6}	Slobozenco	295	273

Cotele: Tribună 13; 12, 11. Peluză 14; 11, 12.
Event: Tribună 48. Peluză 57:10 lei.

332. Premiul GITHA — Handicap
(17.54) 14.000, 4000, 2000, 1000 lei

310 Tutun	1	2100	3.07^{4}	1.29^{4}	Slobozenco	20	20
304 Kundry	2	2140	08^{2}	28^{2}	Bordei	26	31
302 Gruia	3	2180	09^{7}	26^{7}	Andreyewsky	35	27
310 Katy Caid	4	2120	14^{7}	31^{7}	Corol	116	113

Cotele: Tribună 20; 14, 11. Peluză 20; 14, 15.

333. Premiul GUADARAMA — Handicap
(18,19) 10.000, 3000, 1200, 800 lei

315 GIUDITTA	1	1760	2.39^{8}	1.30^{8}	T. Marcu	48	49
298 Eggy	2	1740	40^{7}	32^{4}	Drăgotescu	255	242
315 Sorvaneţ	3	1760	41^{1}	31^{8}	Borisiac	63	75
255 Rota	4	1780	42^{3}	31^{2}	Raymer	147	233
315 Cartuşel		1720	42^{4}	34^{4}	Gram	28	27
315 Hercegno		1760	43^{6}	32^{6}	Gaidaev	55	74
266 Zvon		1760	45^{4}	34	Fischer	299	190
250 Centaur		1760	47^{1}	34^{9}	Crainic	78	53
307 Busuioc		1720	3.01^{3}	45^{6}	Ghinea	229	121
315 King Worthy		1780	2.39^{9}	29^{8}	Păntecan	493	719[1]

1) Dist. loc II pt. galop la sosire
Tribună: 8; 21, 54, 18. Peulză 9; 21, 45, 34.
Event: Tribună 103. Peluză 126:10 lei.

334. Premiul GENEVA — Handicap
(18,47) 10.000, 3000, 1200, 800 lei

303 PAJ AXTELL	1	2160	3.23^{2}	1.34^{1}	Corol	18	18
314 Hollo	2	2160	25^{6}	35^{2}	Dobrescu	82	100
309 Dor de Ducă	3	2140	26^{5}	36^{6}	Slobozenco	78	153
306 Helen Halpin	4	2140	26^{6}	36^{5}	Păntecan	92	54
232 Tais		2140	27^{2}	36^{8}	Pavlic	83	63
309 Lugoj		2120	27^{8}	38	Tassopol	81	95
309 Elena		2140	29^{3}	37^{8}	A. Bota	—	—
305 General Worthy		2120	40^{2}	43^{9}	Crotenco	18	18
309 Zgomot		2100	—	—	Gaidaev	100	[illegible]9

1) Dist. pt. mers neregulat
Cotele: Tribună 18; 13, 21, 16. Peluză 18; 13, 18, 17.

Turneul pascal dela „Ciocanul" n'a dat un învingător final

Prima și a doua zi de Paști s'a jucat pe arena Ciocanul un „turneu" pascal între echipele Juventus, Macabi, F. C. Craiova și F. C. Ploești.

Prima zi a turneului a desemnat ca finaliști ai cupei pe Juventus și Macabi, care au terminat la egalitate iar matchul dintre învinși a dat câștig de cauză craiovenilor care au jucat mai hotăritor.

In general turneul s'a bucurat de un frumos succes și într'o oarecare măsură a fost pasionat. Mai ales întâlnirea Macabi — Juventus, urmărită de circa 2.500 spectatori. Rezultatele sunt într'adevăr oglinda celor petrecute pe teren. Macabi și Juventus au fost mai buni decât învinșii lor, iar F. C. Craiova a fost mai bună decât F. C. Ploești.

Cupa, din pricina rezultatului egal dintre Juventus și Macabi, n'a fost câștigată de nici una din echipe și matchul se va rejuca la o dată ce se va anunța ulterior.

Trebuie să mai notăm că terenul a fost bun dar cu prea mult praf... Dăm mai jos clasamentul:

1-2. Juventus	2	1	1	0	5:1	3
1-2. Macabi	2	1	1	0	5:1	3
3. F. C. Craiova	2	1	0	1	3:6	2
4. F. C. Ploești	2	0	0	2	2:7	0

Scăeșteanu (F. C. Craiova) plonjează în picioarele lui... George. Covaci II privește neputincios

Duminică

Juventus a învins pe F. C. Ploești

mai ușor decât arată scorul

— *Rezultatul 4-0 (2-0)* —

Matchul vedetă din prima zi a turneului pascal dela „Ciocanul" l-a constituit desigur întâlnirea dintre Juventus și F. C. Ploești. Ploeștenii cu o echipă inedită și complet desinteresați de rezultatul jocului, au făcut ca partida să aibă un istoric nu prea strălucit și să nemulțumească pe cei 1000 spectatori prezenți.

Cu totul contrară a fost însă comportarea Juventusului care a luat jocul în serios și dacă n'a arătat mai mult este din cauza indiferenței arătate de adversar. Într'adevăr, F. C. Ploești a jucat fiindcă trebuia să joace, și-a respectat deci obligația. Atât și nimic mai mult.

JOCUL

Lovitura de începere o au Ploeștii cari trec imediat în ofensivă. Juventus se apără însă cu succes. Au trecut 10 min. de joc cari prevesteau că partida va fi echilibrată și că învingătorii nu pot fi alții decât ploeștenii. Dezlănțuirea generală, deoarece după această dominare ploeșteană și ea atât de scurtă în tot Juventus este aceea care înscre mai întâi. In min. 14 Naciu este lansat pe tușe de Micu. **Extremul juventist, după cum îi este obiceiul, nu intră în careu să tragă la poartă ci fuge tot înainte și centrează numai din unghiul cornerului.**

Balonul pornit dela el trece pe sus prin fața porții apărată de Schramek. Acesta din urmă ezită să respingă și Drăgan venit în fugă înscrie cu capul pe sub bara transversală. Două minute mai târziu o fază aproape identică mărește scorul la 2—0, însă de astă dată Naciu înscrie cu capul din centrarea lui Drăgan

Faze frumoase și spectaculoase se succed și de acum înainte tot în regia roș-albaștrilor. Rând pe rând Simko, Prasler și Naciu trag la poarta ploeștenilor însă nu mai pot înscrie nimic, Schramek și Hetzer fiind în zi bună. O acțiune republicană, singura de altfel care putea fi goal, este ratată de Cocis în min. 43. Fluerul reprizei găsește Juventusul în atac și pe Naciu trăgând dela 6 m. în bară.

PARTEA A DOUA A JOCULUI

La reluare echipele reintră pe teren cu aceeași jucători F. C. Ploeștiul schimbând linia de atac Modificare inutilă și probabil de formă deoarece noua înaintare a mers și mai prost, adică deloc. Juventus are din nou inițiativa și joacă numai în terenul advers. Ploeșteni joacă și ei, sau mai bine zis numai câțiva dintre ei. Printre aceștia putem enumera pe Schramek, Hetzer, Radu și mai puțin Dunăreanu.

Roș-albaștrii mai înscriu două goaluri prin Flamaropol. Primul din greșală și poate intenția lui Dunăreanu, iar la al doilea Schramek când s'a deci să plongeze era prea... târziu

Fluerul final găsește un Juventus dezlănțuit și un F. C. Ploești care aștepta evenimentul acesta mai de mult

CUM S'A COMPORTAT

Toți jucători juventiști au mers bine arătând condiție fizică și poftă de joc. Remarcă specială pot avea Simko, Prasler și Dragomirescu. Tătar s'a arătat mai în formă și mai bun decât Variassy. Drăgan și Flamaropol împrumutați dela Distribuția au corespuns în parte. Primul a jucat chiar binișor și promite, Flamaropol din contră, a înscris două goaluri și ele din greșală, poate. Apărarea imediată a muncit și s'a evidențiat ca de obiceiu. Pentru atitudinea și felul cum a înțeles să joace, înaintarea ploeștenilor ar merita pedepsită de conducerea clubului.

ARBITRAJUL ȘI FORMAȚIILE.

D. Mircea Crutescu a condus excelent formațiile :

JUVENTUS : Sadowsky - Tătar, Dragomirescu — Gorgorin, Micu, Brandabura—Drăgan, Simko, Flamaropol, Prassler și Naciu.

Tr. I.

F. C. PLOEȘTI : Schramek—Hetzer, Dunăreanu—Radu, Mișcolț, Mosco—Covaci (Ștefănescu), Ștefănescu (Bocșa), Bocșa, Covaci), Marienuț și Cocis.

Mult superior, Macaby

a învins la scor F.C. Craiova: 4-0(3-0)

Uverțura turneului pascal a constituit-o întâlnirea dintre Macaby și F. C. Craiova.

Ambele echipe se prezentau cu frumoase performanțe, așa că întâlnirea era așteptată cu unanim interes. Miza inițială, învingătorul intra doar în finală, lăsa să se întrevadă un match dur, disputat până la ultima picătură de energie. Pe teren, lucrurile s'au petrecut însă altfel, căci Macaby a dominat tot timpul.

F. C. Craiova s'a prezentat slab. Au avut defecțiuni în echipă care au scăzut mult din randamentul normal.

MACABY UN FINALIST MERITUOS

Bucureștenii au confirmat frumoasă impresie lăsată în ultimul timp. Au dominat tot timpul și-ar fi putut înscrie mai multe puncte dar au avut în față o redutabilă apărare.

Bucureștenii au prezentat o echipă nouă cu Schulder și Dona care au dat parțial satisfacție.

F. C. CRAIOVA O ECHIPA CU MULTE LIPSURI

Craiovenii nu ne-au mulțumit nici de data aceasta. Oaspeții beneficiau emul trecut de o formație redutabilă. Lipsa mai multor titulari a scăzut enorm din randamentul echipei. Mijlocașii nealimentând înaintarea, aceștia au trebuit să vină înapoi ca să-și culeagă mingi și au dat prilej bucureștenilor să domine. După pauză, modificând halfia, au rezistat onorabil și ar fi putut înscrie

FILMUL MATCHULUI

Macaby are mingea și atacă cu insistență. Se remarcă un shoot razant tras de fundașul Havas din centrul terenului. Moisescu și Bărbulescu trag afară.

In min. 12 Szika trage în bară. Macaby domină și Lupu și Herman ratează din poziții prielnice. In min. 17 Hofman ratează o ocazie mare în următoarele condițiuni : Moisescu a centrat în fața porții și Hofman a schimbat direcția razant cu poarta.

Scăeșteanu se relevă apărând câteva mingi periculoase.

Oaspeții au ocazia să deschidă scorul dar Niculescu ratează.

Inevitabilul se produce în min. 27 : Lupu întoarce din out o minge drept la Moisescu, care profită de bâlbâiala fundașilor craioveni și deschide scorul.

Macaby domină cu insistență dar apărarea oltenilor este la post. Mai înscriu Hofman în min. 33 cu un shoot plasat la colț, după ce a dublat toată apărarea și Lupu în min. 42 care centrează... drept în poartă.

La reluare oaspeții modifică echipa, Biban schimbând locul cu George. Rezultatul este că joacă mult mai legat și amenință buturile macabiste.

Hofman înscrie un goal în min. 62 dar arbitrul nu acordă.

Rezultatul final este stabilit de Szika în min 69 care primise o centrare dela Moisescu.

CINE S'A REMARCAT

Intreaga echipă a învingătorilor a jucat excelent remarcându-se în deosebi Havas, Moisescu, Hofman, Herman și Gajka.

Craiovenii au avut cei mai buni oameni în Scăeșteanu — foarte atent — George, Miclea, Valter și Constantinescu

ARBITRUL ȘI ECHIPELE

A condus corect d. Stăncescu următoarele echipe :

MACABY : Schulder — Havas, Csajqa, — Herman, Dona, Mihailovici — Lupu, Szika, Hofman, Bărbulescu, Moisecu.

F. C. CRAIOVA : Scăeșteanu — Valter, Miclea — Ruicu, Bibau (George), George (Biban) — Niou, Iescu, Constantinescu, Stoianovici, Szabo, Brassoi.

Un mic incident în cursul matchului Macaby—Juventus

Macaby

joacă azi la Ploești cu F. C. Ploești

Astăzi la Ploești Macaby întâlnește în match amical pe F. C. Ploești.

Un match interesant, care va da ocazie ploeștenilor să se revanșeze după turneul pascal dela Ciocanul.

Echipele aliniază formațiile complete.

Convocări

● LAROMET convoacă pentru astăzi la orele 14.30 pe terenul său pe toți jucătorii în vederea matchului amical cu Distribuția.

● CICLOP convoacă pentru Miercuri 1 Mai crt. pe terenul S. T. B. la orele 15.30 la antrenament pe toți jucătorii echipelor primă, rezervă și juniori.

● SPORTUL STUDENȚESC convoacă astăzi Marți, 30 Aprilie, ora 19,30, la sediul din str. Vasile Lascar 9, pentru a li se face comunicări în vederea matchului de mâine cu Juventus, următorii juniori: Iliescu Pascal, Stănculescu, Nedelcu, Ionescu Ioan, Antonescu Gh., Ungureanu, Văduvescu, Dobre Radu, Ionescu D., Miulescu, Manolescu, Manolache, Popescu Ștefan, Oancea, Barcu, etc.

Toți acești jucători vor fi prezenți mâine, 1 Mai, ora 7 dimineața, la sediu pentru a face deplasarea pe terenul Biruința.

„Invingătorii“ între ei

LUNI: Juventus „cel de toate zilele“, a terminat la egalitate cu Macabi: 1-1 (0-1)

Și de data aceasta Juventus a reușit să deziluzioneze pe simpatizanții care eri, la Ciocanul, se puteau număra pe degete. Matchul acesta a subliniat încă odată un mare și dureros adevăr: echipa nu mai merge. Chiar dacă ai în formație un Oană cazon și'n ale jocului, și chiar dacă împrumuți cu titlul de vedetă un oarecare Flamaropol. Atâta vreme cât jucătorii vor fi indolenți și vor lupta cum luptă de o vreme, Juventus își merită soarta.

Și multă lume nu-și poate explica această „carență“ care se accentuiază. O fi vreo boală care i-a cuprins pe toți? Sau se petrec în familia roș-albastră lucruri despre care muritorii cei de dincolo de tușă nu trebuie să știe?

In tot cazul, la Juventus, putem zice, ca într'o mare dramă shakesperiană, că este ceva putred. Dacă nu cumva va fi putred totul !!!... Și atunci nu mai avem nimic de spus. Pasărea Phoenix a Juventusului și-a dat sfârșitul, fără nădejdea de a mai învia!!..

...ȘI MACABI

Dacă la Juventus lucrurile stau astfel, la Macabi am putut vedea că există, peste multe alte considerente, o puternică dragoste de club. Așa se explică faptul că jocul a fost disputat până la ultima clipă cu o ardoare ce ne-a reamintit derby-urile de altă dată dintre Juventus și Macaby.. Chiar și în repriza a doua, când puținii juventiști simpatizanți mai nădăjduiau, cu ajutorul vântului, să egaleze, ba unii mai optimiști să și câștige. Dacă Juventus ar lua de aici un exemplu și încă ar fi bine, nu pentru a mulțumi pe spectatori, ci pentru o reabilitare a lor...

O SURPRIZA ȘI UN GOAL!!..

Macabi alege terenul și deci au avantajul vântului. Dela început pun stăpânire pe joc. Înaintarea juventistă nu poate ține aproape deloc mingea. Aceasta din cauza slabei comportări a lui Prassler și jocul prea nehotărît și fără claritate al lui Flamaropol. Bine înțeles că nici linia de mijlocași a Juventusului, prăbușită dela început, nu poate alimenta atacul. Macabi este din ce în ce mai insistent, până când, zece minute de la începere, pune stăpânire totală pe joc. Vântul care a început să bată mai tare, îi este de mare ajutor. In special aripa stângă a lor în care Bărbulescu a făcut minuni, e în mare formă. Pătrunderile sunt din ce în ce mai periculoase și intervențiile lui Sadowsky, uneori de mare calibru, vestesc că în curând va cădea un goal. Până când Szika centrează și Hoffman intră în trombă și de la 6 m. marchează imparabil în colțul din stânga al porții.

Goalul acesta aduce oarecare însuflețire în tabăra juventistă. Câteva mingi admirabil date de Oană printre „doi“ (atât a făcut numai!) și tot de atâtea ori trase lamentabil de Flamaropol afară, au sfârșit o repriză în care Macabi a condus.

PRASSLER, BANDRABUR et CO.

Repriza a doua aduce pe teren un Juventus parcă mai decis. Dar impresia rămâne numai... impresia. Afară de câteva shooturi trase de Naciu (a fost singurul care a tras la poartă!), încolo n'am văzut decât o bâlbâială sinistră în care a fost mare maestru Prassler. L-am văzut de multe ori pe acest Prassler jucând slab, dar eri a fost catastrofal. O clipă n'a putut ține mingea. Goalul marcat de Flamaropol cu capul dintr'o lovitură de colț bătută de Oană a fost într'adevăr rezultatul unei dominări de aproape cinci minute. Dar nu numai cinci minute au dominat. Repriza a fost aproape a Juventusului, dar apărarea Macabilor a fost la înălțime. In special Herman a scăpat câteva goaluri aproape făcute. Totuși e inadmisibil ca o înaintare de vedete să nu poată marca decât un goal și acela dintr'o greșeală a apărării macabiste care a ezitat. In această repriză și-a revenit linia de mijlocași a Juventusului. Micu și Gorgorin au mers, iar pe Bandrabur, în formă slabă, l-a înlocuit acceptabil Dragomirescu. Dar atacul a fost lamentabil. Nici o acțiune în care să vezi o concepție de joc sau măcar un fir călăuzitor. Afară de Naciu, ceilalți șterși complect. Din apărarea directă o mențiune pentru Dragomirescu, care totuși a jucat slab. Sandowsky același portar de totdeauna.

La Macabi a jucat bine toată echipa. S'au remarcat totuși Bărbulescu, cel mai bun de pe teren, Hoffman, Moisescu și Herman.

D. Crutescu a arbitrat cu autoritate și fără echivocuri, următoarele formații:

Bandrabur și Hoffman luptă pentru balon, asistați de Tătar

Juventus: Sadowsky, Tătar, Dragomirescu, Gorgorin, Micu, Bandrabur, Oană, Simko, Flamaropol, Prassler, Naciu.

Macabi: Schulder, Havas, Csajka, Herman, Dona, Mihailovici, Lupu, Szika, Hoffman, Bărbulescu, Moisescu.

In frumoasă revenire de formă

F. C. Craiova a dispus de F. C. Ploești cu 3-2 (1-2)

Pentru desemnarea ocupantului celui de-al treilea loc în clasamentul turneului s'a disputat eri întâlnirea dintre F. C. Craiova și F. C. Ploești.

Pe baza perfomanțelor anterioare ploeștenii erau favoriții întâlnirii. F. C. Craiova însă prezentând o formație remaniată, a cucerit o frumoasă victorie.

F. C. CRAIOVA IN FRUMOASA REVENIRE

Craiovenii, după slaba figură realizată în fața Macabylor, au intrat pe teren decișI să se reabiliteze.

Fericita inspirație prin introducerea lui Alé Popescu în centrul liniei de mijloc a dat un suflu nou echipei. Craiovenii au o echipă formată în majoritate din elemente tinere care încă nu au rutina necesară matchurilor grele. Când o vor căpăta vor constitui o formație puternică

F C. PLOEȘTI IN SCHIMB NE-A DEZILUZIONAT

Ploeștenii au venit cu o echipă slabă în care Cocis juca fundaș stânga, și complectată cu câțiva juniori.

N'au putut reziste fureșului craiovenilor și spre sfârșitul matchului ajunseseră de nerecunoscut.

Covaci II juca fundaș, Marienuț inter, Dumitrescu half. etc.

Credem că cu echipa completă ar fi putut învinge pe craioveni.

JOCUL

In primele minute jocul este egal înregistrându-se acțiuni și de o parte și de alta. Astfel în minutul 5 înregistrăm o frumoasă fază la poarta ploeștenilor. A fost o învălmășeală grozavă în care puțin a lipsit pentru ca să se deschidă scorul. Scăețeanu se relevă apărând un shot puternic tras în binutul 12 de Mosko.

Cei care deschid scorul sunt craiovenii. Niculescu, în minutul 24, a reluat imparabil o centrare a lui Brassoi.

In minutul 29 ploeștenii egalează prin Mosko care profită de bâlbâiela apărării adverse și trage un shoot puternic. George intervine și schimbă direcția balonului în poartă pe sub Scăeșteanu. Mosko mai înscrie în minutul 42 un goal imparabil dintr'un unghiu imposibil.

La reluare, jocul este mai monoton. Szabo scrios rănit părăsește terenul, în locul său intrând Biban. Craiovenii domină și rezultatul se vede în minutul 70 când Brassoi marchează imparabil din corner cu ajutorul... vântului. Două minute mai târziu Schramek apără un frumos schoot tres de Stoianovici.

Constantinescu marchează punctul victoriei în minutul 79 cu capul după ce Stoianovici trăsese în bară. Până la sfârșit domină Craiova și Schramek se relevă apărând câteva shooturi periculoase.

CINE S'A REMARCAT

Craiovenii s'au prezentat de data aceasta excelent. O reintrare frumoasă și-a făcut Alé Popescu care a dirijat întreaga echipă.

S'au mai remarcat: Ruicu, Miclea, Niculescu, Stoianovici și Mândiță.

Ploeștenii cu formația prezentată n'au mai făcut impresia cu care eram obișnuiți. Au avut cei mai buni oameni în Schramek, Dunăreanu, Marienuț și Mosko.

ARBITRUL ȘI ECHIPELE

A arbitrat d. Doja slab următoarele formații

F. C. CRAIOVA: Scăețeanu, Mândiță, Miclea, Ruicu, Alé Popescu, George, Niculescu, Constantinescu, Stoianovici, Szabo (Bihan), Brassoi.

F. C. PLOEȘTI: Schramek, Dumireanu, Cociș, Bolboceanu, Miscoltz, Marienuț, Covaci II, Cocșa, Mosko, Dumitrescu (Stănescu), Gavrilescu.

David trebue să iasă din poartă. Și iese

Eri, zi de restanțe în Divizia Națională B

Crișana definitiv campioană, iar Franco Româna „in spe“

SERIA III-a

Crișana mai departe leader

Crișana — „U“ 2-0 (1-0)

CLUJ, 29 (prin telefon). — **Leaderul seriei a III-a Crișana a jucat eri în orașul nostru în compania echipei locale Universitatea.**

Orădenii au câștigat pe merit însă Universitatea a fost superioară teritorial, a atacat mai mult.

Au asistat 1.500 de spectatori și a condus d. Bobb Zamfirescu.

Punctele au fost înscrise de Pop Aurel în min. 15 și 61.

„U“ n'a putut marca din cauza înaintării ineficace.

La Satu Mare

Olimpia C.F.R.-Cimentul

2 - 1 (0 - 1)

SATU MARE, 29 (prin telefon). — Echipa locală, Olympia C. F. R., a primit eri vizita echipei Cimentul pe care a învins-o la limită.

Scorul este deschis în min. 6 de Grivița (Cim.). In min. 55 Nestoreanu egalează, iar Boronkai stabilește scorul final în min. 70.

Au asistat 500 de spectatori. Arbitrul a eliminat pentru joc brutal pe Iovicin (Olympia) și Wass (Cimentul).

CLASAMENTUL

Crișana	15	13	2	0	46: 8	28
Universitatea	14	10	1	3	43:19	21
S. S. M. R.	15	8	1	6	32:19	17
Oltul	14	6	5	3	27:13	17
Ind. Sârmei	14	7	2	5	31:20	16
Cimentul	15	6	3	6	30:24	15
Stăruința	15	6	2	7	24:31	14
Olympia	15	6	1	8	26:34	13
C. S. Tg.-Mureș	15	3	3	9	17:37	9
Victoria	18	0	0	18	5:76	0

SERIA IV-a

Un match în care Fr. Română a fost net superioară

Fr. Română-Prahova 5-0 (0-0)

BRALA, 29 (prin telefon).

Azi s'a disputat în orașul nostru întâlnirea dintre Fr. Română și Prahova. Localnicii net superiori au învins la scor după un match în care au avut tot timpul inițiativa.

In prima repriză Fr. Română are avantajul vântului dar nu poate marca, pentrucă Prahova, este masată în careu. In acest mi-temps localnicii au beneficiat de 4 bare.

In a doilea repriză, deși joacă contra vântului, reușește să înscrie în modul următor: în minutul 47 la o „lumânare“ mingea este introdusă în poartă de apărători și atacanți.

In minutul 60 Bodi înscrie al doilea goal, iar 1 minute ma itârziu Letay marchează! 3—0. In minutul 78 la un corner bătut de Unguroiu Manici introduce porterul cu mingea în goal. Ultimul punct este înscris de Bodi în minutul 89.

In acest mi-temps Prahova n'a avut decât 2 acțiuni.

S'au marcat dela brăileni: Takacs, Letay, Bodi și Mamci, iar de la ploeșteni Panowski, Grün și Sperlea.

Au jucat următoarele echipe:

FR. ROMÂNA: Morărescu, Takacs, Popescu, Apostol, Kosek, Belciu, Ivanof, Letay, Bodi Manici, Unguroiu.

PRAHOVA: Ioanid, Panowski, Grün, Boacă, Păunescu, Sperlea, Stoica, Lupănescu, Antonescu, Bărbulescu, Manolescu.

CLASAMETUL

Fr. Română	14	12	1	1	59:17	25
Feroemail	15	11	1	1	52:13	24
Macaby (Buc.)	15	10	2	3	44:10	22
D. V. A.	13	8	1	4	37:25	17
Prahova	13	5	3	5	21:30	13
Macaby (Chiș.)	13	6	1	6	26:28	13
Turda	14	5	1	8	26:25	11
Muncitorul	14	4	1	9	18:43	9
Doc	18	3	0	15	19:30	6
Traian	13	1	0	12	9:00	2

ULTIMA ORA

Ploaie de goaluri în ultima etapă a campionatului pe ligi a Jugoslaviei

Zemun și Ljubljana au retrogradat, iar BASK și Bacika vor juca baraj

Belgrad, 28 (Serviciul nostru special). — Astăzi s'a disputat ultima etapă a campionatului ligilor sârbă și croată, etapă care s'a soldat cu numeroase scoruri astronomice.

IN LIGA SARBA...

...cele 5 matchuri s'au terminat cu următoarele rezultate :

Beogradsky-Zemun	*6-0 (3-0)*
BASK—Zs.A.K	*1-1 (1-1)*
Gradjansky (S)-Voivodina	*3-0 1-0)*
Iugoslavia-Slavia (S)	*1-1 (0-1)*
Bata-Jedinstvo	*1-0 (0-0)*

In urma acestor rezultate clasamentul definitiv arată astfel :

1. Beogradsky	18	15	1	2	82:17=31
2. Jugoslavia	18	9	6	3	52:18=24
3. Slavia (S.)	18	10	3	5	47:28=23
4. Gradjansky	18	10	1	7	33:34=21
5. Voivodina	18	8	5	5	35:34=21
6. Bata	18	7	4	7	32:36=18
7. Jedinstvo	18	7	2	9	31:40=16
8. Zs A K.	18	5	1	12	20:61=11
9. BASK	18	2	6	10	19:35=10
10. Zemun	18	1	3	14	17:65= 5

ZEMUN A RETROGRADAT

Dintre echipele ultime, Zemun a fost retrogradată, iar B.A.S.K. va juca în turneul de calificare (n.r. baraj).

LIGA CROATA

Iată rezultatele ultimei etape :

Gradjansky (Z)-HASK	*9-0*
Slavia (V.)-Concordia	*6-2*
Haiduc-SASK	*8-0*
Slavia (O)-Ljubljana	*7-0*
Bacika-Split	*1-1*

Clasamentul definitiv este următorul :

1. Gradjansky	18	16	1	1	91 : 6=33
2. BASK	18	11	2	5	41:36=24
3. Haiduc	18	10	1	7	47:29=22
4. Concordia	18	9	1	8	41:38=19
5. SASK	18	8	2	8	30:40=16
6. Slavia (O.)	18	6	4	8	31:42=16
7. Split S. K.	17	5	3	9	21:40=13
8. Slavia (V.)	17	5	2	10	27:35=12
9. Bacika	18	5	2	11	14:48=12
10. Ljubljana	18	3	3	12	28:66= 9

Ljubljana a fost retrogradată, în timp ce Bacika va trebui să joace baraj.

In calendarul internațional al Germaniei

Matchul Germania - România figurează la 23 Iunie

Berlin. — **Calendarul internațional pe anul în curs al Federației germane de football cuprinde următoarele matchuri :**

2 Mai : Berlin—Bratislava la Berlin.

5 Mai: Italia-Germania, la Milano.

9 Iunie: Germania—Danemarca la Copenhaga.

23 Iunie : Germania—România în Germania.

21 Iulie: Viena—Belgrad, la Klagenfurth.

3 Noembrie: Iugoslavia—Germania, în Iugoslavia.

Slavia a pierdut un punct în etapa de Duminică a campionatului Boemiei - Moraviei

—Sparta a câștigat la scor—

Praga, 29 (Serviciul nostru special). — **Duminică s'a disputat o nouă etapă de campionat.**

Dintre rezultate este de reținut drawul smuls de Victoria Pilsen Slavia, drawul Pilsen S. K.-Batta și victoriile nete ale Spartei Pardubice și Prosttelov.

Iată rezultatele de Duminică:

Kladno — Victoria Viskov 3-1 (1-0).

Slavia — Victoria Pilsen 2-2 (2-2).

S. K. Lilsen — Bata 3-3 (2-2)

Pardubice — Zidenice 4-0 (2-0).

Prostejov — Nachod 4-0 (1-0)

Sparta—Sl. Ostrava 6-0 (1-0)

După această etapă, clasamentul a luat următorul aspect:

1 Slavia	17	12	5	0	86:28=29
2 Sparta	16	11	3	2	53:24=25
3 Pardubice	17	8	4		536:24=20
4 Prostejov	17	8	2	7	39:34=18
5 Zidenice	17	8	4	6	24:38=18
6 V Pilsen	16	6	4	6	47:44=16
7 Bata	17	7	2	8	36:55=16
8 Sk Pilsen	17	5	4	8	41:50=14
9 V Zizkow	17	5	4	8	36:50=14
10 St Ostrava	17	5	4	9	30:48=11
11 Nachod	17	5	1	11	40:55=11
2 Kladno	17	4	2	11	30:58=10

Sferturile de finală ale Cupei Italiei

Roma, 29. — **Ieri s'au disputat sferturile de finală ale Cupei Italiei, înregistrând următoarele rezultate :**

Juventus-Brescia 3:0.

Bari-Liguria 3:0.

Fiorentina-Lazia 4:1.

Genova-Modena 2:1.

Singura surpriză este scoaterea din luptă a echipei Lazio.

HIPISM

Mâine la Băneasa Trap

(Continuare din pagina I-a)

Premiul ALMA SCOTT		
Handicap — 18.000 lei		
Lugoj	2100	0
Hollo	2120	Dobrescu
Eggy	2140	0
Voința	2140	Gaidaev
Alunis	2140	Fischer
Bruma II	2160	Lucan
Zvon	2160	0
Santuța	2180	?
Brena	2180	Pavlic
Valențio	2200	Crainic
Blondella	2200	?
Jarvis	2200	Ghinea
Torent	2200	?
Premiul ARIS		
Performanță — 15.000 lei		
Uria	1700	Zabelin
Garda	1700	0
Luminița	1700	Gaidaev
Lin	1700	0
Musculița	1700	0
Union	1700	0
Năluca	1700	Tasopol
Șoimac	1700	Raymer
Nocica	1720	0
Isvor T.	1720	0
Bănuța	1720	0
Niceve	1720	Cercasov
Speranța	1720	I. Russ
Voinicu	1720	A-sky
Pilot	1740	0
Cilly Han.	1740	0
Rozina	1740	0
Tara	1760	Drăgotescu
Allah	1760	Ghinea
Puța	1760	0
Vrăjitor	1760	0
Vatel	1760	Pavlic
Cina	1760	0
Dudu Gordon	1760	0
Giovinezza II	1780	Podoleacov
Helen Halpin	1780	Pântecan
Tais	1780	0
Ialpug	1780	0
Cavaler	1780	Gram

Pariul austriac s'a închis eri

Eri la Băneasa pariul austriac a cunoscut o mare animație. Premiul final a ajuns la 668.078 lei. Bien Aller a operat o triere severă continuată de Glumeț și Florence. Din această cauză pariul s'a închis. Va continua Joi când premiul final se va apropia de un milion lei.

„Oul de Paști" al societății hipice române de trap

Cu ocazia reuniunii de Duminică, societatea hipică română a oferit spectatorilor dela Băneasa Trap o serie de frumoase cadouri atribuite prin tragere la sorți.

Inițiativa a produs o frumoasă impresie.

DIVERSE

ERI LA BANEASA

● **PUIȘOR** n'a găit amatori la 40.000 lei după victoria din premiul Drac.

● **DUBUREL** ezitând la ridicarea benzilor, a pierdut 3—4 lungimi la plecare în premiul Toiag.

● **LA EVENT** s'au plătit cotele :.

Farmec—Bilitis 61.

Glumeț-Florence 183.

● **GIUDITTE** iapă de doi ani

● **AZI** se fac a secretariatul Jockey Clubului retragerile pentru alergările de Joi.

● **LA SECRETARIATUL** societății hipice române de trap se publică distanțele alergărilor de Sâmbătă.

● **CLIPA** a fost prezentată lui Haron, iar Vremea lui Gustare. Ambele aparțin Soc. Zarojani.

GIUDITTE iapă de doi ani din Fag și Joița (pur sânge), proprietatea d-lui B. Catargi a intrat în antrenament la Podoleacov.

In lipsa Ripensiei...

La Sofia s'au disputat două jocuri de campionat

Leaderul T. S. K. învins !

Sofia, 29 (Serviciul nostru special) — Deși a fost vorba la un moment dat ca de Paști să joace în orașul nostru echipa românească Ripensia, totuși sportivii au trebuit să se mulțumească cu jocuri de campionat.

Duminică s'a disputat partida dintre F. C. 13 și leaderul J. S. K.

După un joc înverșunat, victoria a revenit echipei F. C. 13 la scorul de 1—0.

A doua întâlnire a avut loc astăzi între Lewsky și A. S. 23, ambele din localitate. Lewsky a câștigat cu 2—1 (0—1) prin punctele înscrise de Lozanoff și Pețeff. Pentru învinși a marcat Patchedgieff.

In urma acestor rezultate, clasamentul Diviziei naționale se prezintă astfel :

1. T. S. K.	9	5	0	4	13:14=10
2. Lewsky (S.)	7	4	2	1	14: 5=10
3. A. S. 23	7	4	1	2	18: 8= 9
4. Slavia	7	3	2	2	10: 8= 8
5. Sportklub	6	3	2	1	8: 7= 8
6. Ticia	6	3	0	3	5: 6= 6
7.F. C. 13	5	2	1	2	8: 8= 5
8. Șipka	7	2	1	4	7:10= 5
9. Lewsky (R.)	7	1	1	5	3:12= 3
10. Vladislav	3	0	0	3	0: 8= 0

ITALIA a învins GERMANIA cu 5-1 la tennis

Roma, 29. — **Matchul de tennis Italia — Germania a fost câștigat de Italia cu 5:1.**

Ultimele rezultate au fost următoarele :

Canepele b. Henkel 9:7, 6:2, 8:6.

Romanoni b. Goepfert 6:2, 6:3, 6:8, 6:3.

Cucelli b. Koch 8:6, 5:7, 6:3 6:2.

Cucelli, Del Bello b. Henkel, Goepfert 4:6, 7:5 7:9, 6:4, 6:2.

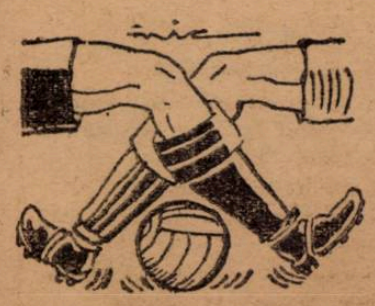

CICLISM

Intr'o dispoziţie excelentă

Niculae Dragomir obţine o dublă victorie: la viteză şi demi-fond asupra lui Steinhardt

Revelaţia zilei: Ohanian

Interesanta comportare a „puştilor": Andreescu şi Niculescu

Giordani s'a antrenat la demi-fond, fiindcă a întârziat dela startul vitezei

Hotărât lucru. Această primăvară, mai capricioasă decât o năstrușnică vedetă de revistă, este cu totul protivnică ciclismului.

Zile frumoase, timp calm, însorit ,dar în ziua când e programată vre'o reuniune, se porneşte vnt, ploaie, vifor, vreme îmbufnată.

Aşa a fost şi eri.

DRAGOMIR

Şi totuşi a venit lume destulă. Publicul obicinuit al reuniunilor, care şi-a făcut din spectacolele cicliste o preocupare plăcută

Numai că n'au avut unde să şadă. Nu erau tribune. O podoabă absolut necesară şi a cărei instalare trebuie să se producă neîntârziat.

*

Giordani iar a lipsit la apel. A venit târziu. Ţinem să subliniem că oficialii nu s'au lăsat impresionaţi de numele: Giordani şi nu l-au lăsat să mai fugă în cursă de viteză. Şi bine au făcut — orice sportiv fie el chiar, (cu atât mai mult cu cât e as) să fie punctual, adică sportiv.

*

Revelaţia zilei: Ohanian Kerakim. Elevul acesta înalt, brunet, tăcut, modest, a debutat printr'o comportare deadreptul uluitoare. Dacă va continua aşa cum a debutat apoi ne putem aşteptă la lucruri frumoase.

*

Insă asupra acestei zile urâte dar cu sport de bună calitate, vom reveni, căci mai sunt unele puncte de slabe de relevat.

VITEZA

SERIA I

M. Niculescu conduce uşor, un tur talonat de Dragomir, care rupe la 300 m. Niculescu e în roata lui, Dragomir bate nu prea greu.

200 m. în sec. Câştigat 1½ lung.

SERIA II.

Din nou un as şi o speranţă: Steinhardt şi Tănase, care conduce — Steinhardt se repede de la 300 m. şi câştigă cu 7 lungimi.

200 m. în 15 sec. Câştigat uşor 3 lung.

SERIA III.

Neofitul Ohanian conduce talonat, cu aere... savante de Andreescu, care rupte dela 400 m. Ohanian se cuprează frumos şi bate uşor.

200 m. în 15 sec. Câştigat uşor 1½ lung.

SERIA IV.

Bulgaru conduce atent, urmat de Beckman (d. căp. Aslan palpită). Sprintează amândoi dela 400 m. Behman remontează pe ultimii metri, uşor.

200 m. în sec. Cştigat, 3 lung. uşor.

FINALA

O luptă grozavă. Dragomir învinge la luptă mare c 3/4 lungimi. — pe Steinardt.

200 m. sec. 9/10. Câştigat la luptă.

PENTRU LOCUL 3 şi 4.

Beckman sprintează şi scurt de ctevа ori. Oaniam atacă la 400 m. părăseşte apoi coada şi Beckman profită de acest fapt, remontând Produce însă şi o uşoară jenare, involuntară, pe stânga câştigă 1 lung. Beekman este descalificat, pentru că a atacat pe stânga. (N. R. Asupra acestei decizii cu totul eronate. — căci şi Ohanian e vinovat întrucât a părăsit coarda cu 2 m. când conducea. — vom reveni).

DEMI-FOND 30 tururi (cu adiţiune de puncte la 3 tururi).

Primul sprint. 1) Giordani. 2) Mazilu 3) Andreescu Părăianu rămâne. M Niculescu o întinde atre. Tănase şi Bulgaru ţin greu cadenţa

Dragomir, Steinhardt şi Giordani rup plutonul. O domolesc apoi. Bulgaru se repede apoi.

Al doilea sprint. Giordani, Dragomir şi Mazilu Niculescu iar smuceşte după sprint. Plutonul se face gumilastic Mazilu rămâne. Plutonul se reface minus Mazilu. Steinhardt fuge. Andreescu îl prinde. Niculescu e aproape.

Al treilea sprint. Andreescu, Steinhardt, Niculescu Giordani a rămas mult în urmă.

In faţă sunt Steinhardt, Andreescu, Dragomir şi Niculescu. In urmă Giordani cu Tănase la 200 m. Mazilu e dublat.

Al 4-lea Steinhardt, Andreescu, Dragomir. Dragomir se pare că-i face jocul lui Steinhardt. Giordani reface puţin, foarte puţin.

Al 5-lea. Steinhardt, Dragomir, Niculescu.

Al 6-lea. Dragomir, Steinhardt, Andreescu.

Al 7-lea. Steinhardt, Dragomir, Andreescu.

Al 8-lea. Dragomir, Steinhardt, Niculescu. Giordani prinde plutonul. Senzaţie.

Al 9-lea. Andreescu, Steinhardt, Giordani, Dragomir, fuge. Steinhardt rămâne.

Al 10-lea (ultimul) Dragomir, Andreescu, Giordani.

CLASAMENTUL

1. Dragomir (Metropola) 19 pcte.
2. Steinhardt (ASPIM) 17 pcte.
3. Andreescu (ASPIM) 15 pcte.
4. Giordani (ACSA) 9 pcte.
5. Niculescu (Viforul Dacia) 3 p.

— EML JNCEC —

V. Nicolozzo

a reintrat victorios câştigând detaşat „Handicapul Aurel Frize"

Lt. Diaconu - revelaţia zilei

A doua probă de fond a sezonului s'a desfăşurat eri dimineaţă în regia merituoasei grupări V. C. R. Cursa pascală denumită „Handicapul Aurel Prize" a cunoscut un frumos succes. Regia probei a fost excelentă, timpul destul de bun, „băeţii" în formă.

Dacă la acestea se mai adăoga şi traseul (în parte) — fără să exagerăm, cursa căpăta o notă mult mai spectaculoasă. Şoselelor neasfaltate li s'a mai adăogat şi praful în strat destul de gros, fapt care a împiedicat în mare măsură mai bună desfăşurare a cursei.

NICOLOZZO A REINTRAT VICTORIOS

Startul probei a fost luat de 16 concurenţi. Au lipsit Grigoriu, Chicomban, Cristea, Hapciuc şi Tudose. (De aceste lipsuri dela start ne vom ocupa într'un număr viitor). Victoria finală a revenit lui Vitorio Nicolozzo care a câştigat detaşat.

Invingătorul a reintrat în acest sezon foarte bine. A făcut o cursă mare. Revelaţia zilei a constituit-o tânărul Diaconu St. A mers excelent dela cap la cap. Ba mai mult, a rezistat — atunci când a fost prins de Nicolozzo— la câteva sprinturi tari, menţinându-se în plasă, cu toată trena rapidă care o ducea Nicolozzo.

Ciorobea Al., a realizat, deasemenea o performanţă destul de bună, chiar o performanţă mare.

Bucur Feordeanu a fost urmărit de ghinion.

La eşire din Cernica, mai multe vaci făcuseră front în mijlocul şoselei. Feordeanu virează la etânga, la dreapta dar vacile... nu se intimidează. Rezultatul: Feordeanu este trântit de-o vacă, pierzând în acest timp, minute preţioase. Dar totuşi, Aspimistul a mers bine, destul de bine, în

NICOLOZZO

speciel în a doua parte a parcursului. Mulţumitor s'au comportat Laslo, Braganini, Filoti şi Vasiac.

IATA ORDINEA SOSIRII

1) V. Nicolozzo (V.C.R.) a parcurs 79.500 km. în 2 ore 19 minute cu o medie orară de 34,230 km.

2) Nicolae Ilie — sosit la 1,40 după Nicolozzo.

3) Al. Ciorobea la 6,30.

4) Valter Agathon la 7,40 min

5) Nicolae Ilie, la 9 min. 45 sec

6) Laslo (V.C.R.).

7) Filotti D. (V.C.R.).

8) Vasiane Gh. (Lu) 12 min 30 sec.

Braganini, Mesaros, Avramescu, Voinea şi Gionea

— SPRINT —

VOLLEY BASKET-BALL

Bonaparte a învins Sp. Studenţesc cu 5-3

Iar la basket-ball adversarii au terminat la egalitate

Eri dimineaţă s'a disputat pe terenul Sp. Studenţesc un match „omnium" între gruparea „universitară" şi Bonaparte, constând din patru întâlniri.

Jocurile au fost interesante dat fiind forţele sensibil egale ale adversarilor. Matchul „omnium" a fost câştigat de Bonaparte care a obţinut două victorii (ambele la voley-ball) şi un match egal, în timp ce Sp. Studenţesc nu şi-a însuşit decât o victorie (la basket-ball femenin) şi un match nul.

Deci acordând câte două puncte pentru victorie rezultatul este 5—3 în favoarea lui Bonaparte.

Câteva cuvinte despre matchuri.

VOLLEY-BALL MASCULIN BONAPARTE—SP. STUDENŢESC, 15—13; 13—16.

A fost un match strâns şi deşi Bonaparte a câştigat în două reluri nu a fost nici un moment prea sigur de victorie, căci vântul şi din când în când reveniri adversarului deveneau incomode.

Primul set a debutat cu o ofensivă a „universitarilor" care conduc într'un timp cu 9—3. Bonaparte reface terenul şi câştigă setul la 13.

In cel secund Bonaparte este cel care conduce, dar nu poate să se detaşeze căci adversarul egalează regulat. Dealtfel scorul de 18—16 arată lupta strânsă ce s'a dat.

BONAPARTE—SP. STUDENŢESC, 15—11; 16—14.

Vântul a influenţat foarte mult jocul şi putem spune că a fost un avantaj pentru Bonaparte care mai sigur la jocul de fund a scos mingii grele în timp ce adversarele au jucat oarecum indiferent iar unele chiar neserios.

BOSTET-BALL MASCULIN SP. STUDENŢESC—BONAPARTE, 37—37, (21—14).

Matchul a fost de factură bună deşi nu s'a jucat cu prea mult suflet. Astfel Bonaparte în primul „fine" nu a fost prea periculos căci Horold s'a mulţumit să joace numai ea să fie cinci jucători pe teren. După pauză au atacat cu mai multă convingere şi au reuşit ca în ultimele minute să egaleze.

Rezultatul este pentru „bonapartişti" bun şi mai ales neaşteptat.

Sp. Studenţesc a avut părţi bune iar şi rele. Astfel a combinat frumos. In schimb înaintarea nu a ajutat deloc apărarea care totdeauna era interioară ca număr faţă de adversar. Unul din înaintaşi se aşezase chiar subt coşul advers aşteptând să-i „pice o plăcintă". Interesantă tactică la o echipă de talia Sp. Studenţesc.

BASKET-BALL FEMENIN SP. STUDENŢESC-BONAPARTE, 36—18, (21—6)

Sp. Studenţesc a fost aici net superior şi a câştigat în consecinţă. Bonaparte a luptat mult şi a făcut tot posibilul. Aceasta nu înseamnă că nu este capabilă de un joc mai bun.

Din contră credem că poate ajunge o echipă excelentă dacă se va găsi cineva să o îndrume aşa cum trebue. Şi aici trecem peste condiţia care ne-am pus-o când am început această mică expunere şi remarcăm dintre jucătoare pe Ani Agapie, care prin jocul prestat şi prin sufletul cu care luptă a reuşit să smulgă Sportului un număr de coşuri destul de mare.

Ca încheere credem că turnee în genul acestuia disputat ieri ar trebui organizate mai des de grupările noastre ele constituind în primul rând un bun antrenament şi apoi ar aduce la strângerea relaţiilor dintre jucători

— K. —

V. S. C. învingător la Galaţi

Galaţi, 29 (prin telefon). — Azi s'a disputat în localitate matchul de volley între V. S. C. şi Siretul.

V. S. C. a învins în trei seturi 14-15; 15-6; 16-6.

Echipele au jucat în următoarele formaţii:

V.S.C.: Brătan, Prunescu, Dragomirescu, Sultănescu, Marinescu, Ştefănescu.

Siretul: Ştefănescu I şi II, Kaiz, Dody Lazăr, Cristescu, Ciufu.

A condus d. Crisman.

In al doilea joc susţinut, V.S.C. a învins Volley Sport cu 15-7; 10-15; 15-8.

In deschidere s'a jucat matchul Macaby Rent—Siretul Oldsboy: 15-7; 5-15; 15-6.

HAND-BALL

La Galaţi

Bucureşti-Brăila 8-2 (3-2)

Galaţi 29 (prin telefon). — Reprezentativa Capitalei deplasându-se la Galaţi, a susţinut un nou match în compania Brăilei.

Bucureştenii au fost net superiori şi au învins la scor.

Au marcat pentru bucureşteni: Filotti (3), Poenaru-Bordea, Comănescu (2) iar pentru Brăila: Nistor (2).

Un vânt puternic a bătut tot timpul matchului.

Bucureşti: Nichifor, Andronache, Drăgan, Lăpuşan, Corvătescu, Hariton, Poenaru-Bordea Filotti, Gheorghiu, Comănescu, Dionisie.

Brăila: Păslaru, Nina, Boantă, Marinescu Badea, Teodorescu Robe, Niculescu, Nistor, Tănăsescu Covaliu.

LA BRAILA

BUCURESTI—BRAILA 8-3 (3-0)

Brăila, 28 (prin telefon). — La Brăila s'a disputat matchul demonstraţie între reprezentativele Bucureştilor şi Brăila. Victoria a revenit la scor bucureştenilor.

Demonstraţia a fost reuşită.

Tariful de publicitate al ziarului UNIVERSUL SPORTIV

(CATEGORIA IV)

LINIA CORP		5
Dela 10-1000 linii Lei		4
Dela 1000 linii în sus	„	3,50
Anunţurile colectorilor de loterii	„	10
Bilanţuri, convocări, notificări etc.	„	30
Ştiri artistice, judiciare, şcolare	„	25
Informaţiuni comerciale minimum 5 linii	„	17,50
Informaţiuni financiare minimum 5 linii	„	17,50
Informaţiuni colectori de loteri	„	20

ASPECTE DIN MATCHUL DE DUMINICA

O frumoasă săritură a lui Bodola

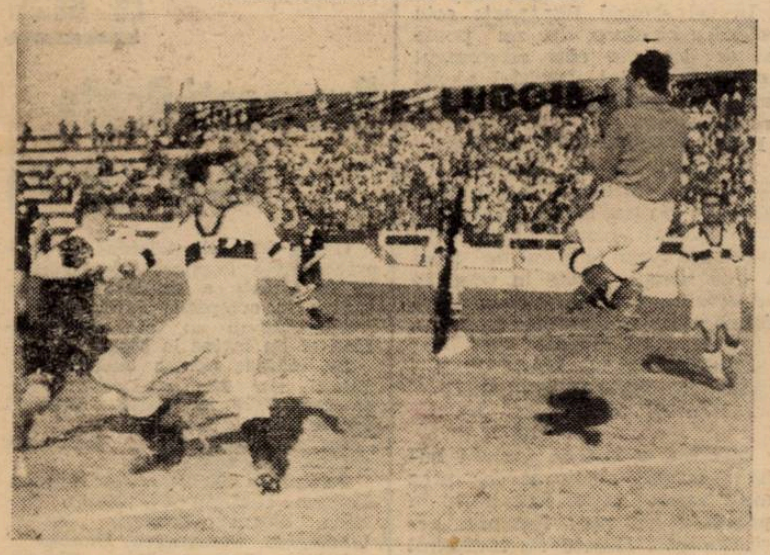

O nouă intervenție a lui Ghenea

Ghenea respinge cu pumnii

Campionatele internaționale de tennis se vor disputa între 13 și 17 Iunie

Bădin a redevenit profesionist

Programul oficial de tennis al sezonului ce vine nu ne-a fost comunicat încă de federația de specialitate și nici nu știm dacă a fost alcătuit.

Pe cale particulară aflăm însă că principalul eveniment al sportului alb, turneul internațional de tennis se va disputa între 13 și 17 Iunie. Am fost informați că în acest sens s'a expediat chiar o telegramă lui Schmidt ca să invite doi jucători italieni pentru această dată. După toate probabilitățile vor mai fi invitați și alți jucători din Iugoslavia, Germania și Ungaria.

BADIN DIN NOU PROFESIONIST

O altă știre din lumea tennisului, care e menită să facă senzație, este desigur decizia luată de excelentul Marin Bădin. Reamatorizat acum patru ani, se pare că „Marin" s'a plictisit cu „amatorismul" și de o săptămână a redevenit profesionist. El a iscălit contractul pentru T. C. R. unde va activa ca antrenor.

Un match de tennis România-Italia

Intre 3 și 5 Mai la Modena

Profitând de prezența jucătorilor români de tennis în Italia, federația italiană a perfectat un match amical inter-țări.

Acest match se va desfășura între 3 și 5 Mai la Moscova, urmând să se dispute după sistemul Cupei Davis.

Șansele României vor fi apărate de Tănăsescu și Schmidt, iar pentru Italia va juca după toate probabilitățile De Stefani, Cucelli și Romanoni.

UJPEST este noul leader al campionatului ungar ... pentrucă HUNGARIA a fost învinsă de Szeged!

Budapesta, 29. — **Etapa de eri a campionatului ungar a fost caracterizată prin rezultate senzaționale.**

Bomba zilei a fost desigur înfrângerea pe teren propriu a leaderului Hungaria, care astfel a pierdut primul loc, în favoarea lui Ujpest. Hungaria a jucat și de data aceasta încet și fără suflet, în timp ce adversarii lor, — F. C. Szeged — au impresionat prin viteză și acțiuni decise.

Matchul Ferencvaros — Elektromos, disputat pe terenul electricienilor a adus matchnul, fără ca vreuna din echipe să fi marcat.

Un alt rezultat senzațional este acela obținut de derby-ul coadei. Kassai A C care a câștigat puține matchuri în campionat a dispus cu categoricul scor de 5:0, de Taxi, care astfel a pierdut orice șansă de a mai scăpa de retrogradare.

La Debrețin Bocskai a câștigat în fața echipei amatoare Törekvès.

Iată rezultatele :

Szeged — Hungaria 3:2 (2:2).

Ferencvaros — Elektromos 0:0.

Ujpest — Szolnok 3:1 (2:1).

Gamma — Haladas 2:1 (0:0).

Kassai A C — Taxi 5:0 (0:0).

Bocskai — Törekvès 1:0 (0:0)

In urma acestor rezultate clasamentul este următorul :

Ujpest	22	13	6	3	50:27=32
Hungaria	21	14	3	4	57:26=31
Ferencvaros	21	14	1	6	55:30=29
Kispest	21	12	2	7	58:38=26
Szeged	21	11	4	6	45:38=26
Törekvès	22	11	4	6	36:33=26
Elektromos	22	10	5	7	40:39=25
Gamma	21	9	4	8	38:38=22
Bocskai	22	9	3	10	30:49=21
Szolnok	21	8	3	10	30:35=19
Haladas	21	8	2	11	36:44=18
Taxi	21	5	3	13	31:56=13
Nemzeti					s'a retras

F. C. Nürnberg a câștigat „Cupa Tschammer und Osten"

Berlin, 28 (Serviciul nostru special). — **Astăzi s'a disputat finala „Cupei Tschammer und Osten" între F. C. Nürnberg și Waldhoff.**

Victoria a revenit echipei F. C. Nürnberg, la scorul de 2 : 0 (1 : 0).

Csaplar a câștigat crossul Ungariei

Budapesta, 29. — **Cross-country-ul de primăvară, care s'a disputat eri pe 10 km., a fost câștigat de cunoscutul fondist Csaplar cu excelentul timp de 31 min. 38 sec.**

In ordine s'au clasat Szilagyi (31:44,4); Kelen (32-12), Eper, Igloi, Nemeth, Hires, etc.

Pe echipe primele trei clasate au fost: 1. M.A.C.; 2. U.T.E.; 3. Vasutas-Szeged.

Matchul Toma Aurel-Keine s'a sfârșit

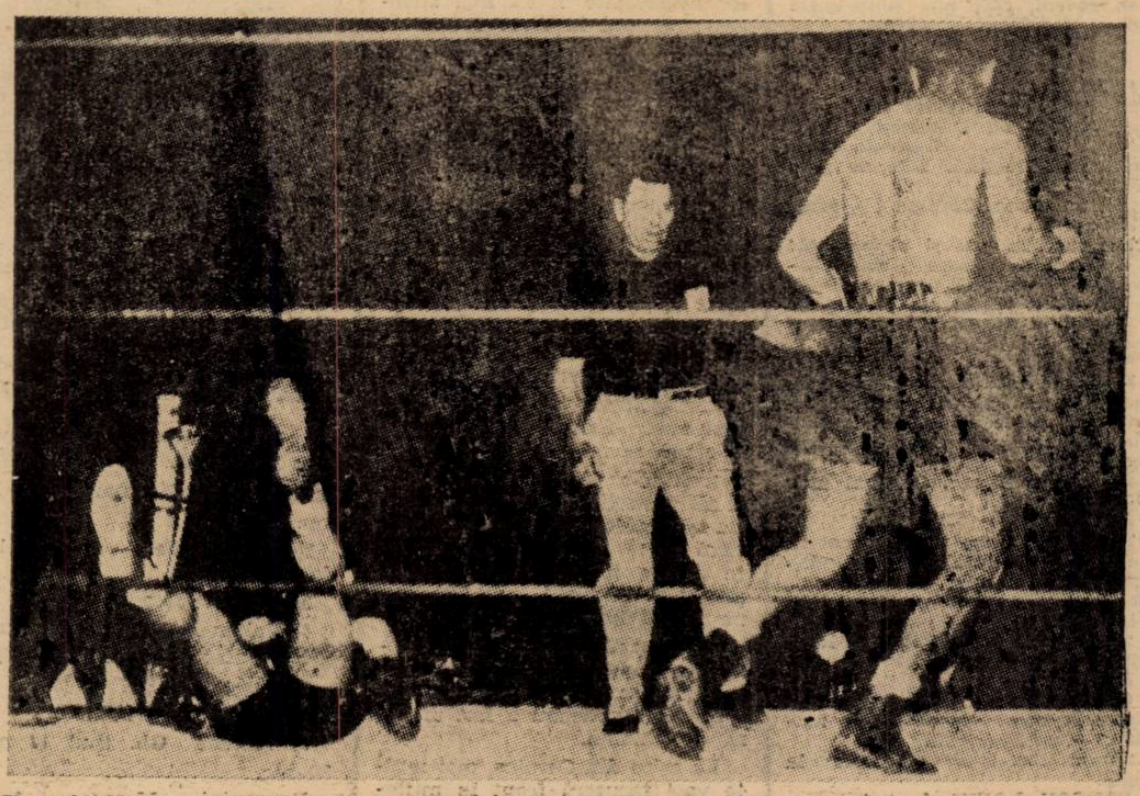

Un formidabil crochet de dreapta a pus capăt matchului Toma Aurel-Tommy Kiene. In timp ce americanul se prăvălește, comp atriotul nostru se retrage în colțul cel mai îndepărtat al ringului

Editura Societății Anonime „Universul", București, Str. Brezoianu No. 23—25 — România

Taxa poştală plătită în numerar conform aprobării dir. generale p. t. t. nr. 24.464/939

2 LEI

UNIVERSUL

12 PAGINI
117-1940

Redacţia şi Administraţia: Palatul „UNIVERSUL" str. Brezoianu 23—25. Telefon: Centrala 3.30.10; Redacţia 4.21.81. Redactor responsabil EUGEN DUMITRESCU

Proprietar: „Universul", S. A.
Adm.-delegat: STELIAN POPESCU
Înscris sub No. 167, Trib. Ilfov

Nr. 117. — Anul III

BUCUREŞTI. — Joi 2 Mai 1940

ABONAMENTE:
Pentru grupări sportive 1000 lei anual

1 an LEI 500
6 luni LEI 270
3 luni LEI 150

BIBLIOTECA CENTRALĂ „ASOCIAŢIUNII" SIBIIU

120 de minute de luptă dură şi pasionantă, dar fără victorie!..

Nu! Nu-i o fază de rugby. E o învălmăşală la poarta Rapidului. Petrică Rădulescu, căruia nu i se văd decât picioarele, va ieşi cu mingia şi — straniu — sănătos

2-2

Şi Rapid şi Venus

ar fi putut câştiga prima lor finală

David a plonjat în zadar, căci şutul lui Baratky a fost imparabil

Sipoş reia direct centrarea lui Bogdan şi marchează al doilea goal al Rapidului

Football Football Football Football Football Football Football

Campionatul districtual se apropie de sfârşit

Etapa de astăzi programează numai matchuri pentru categoria I-a

Etapa de astăzi a campionatului districtual poate fi numită etapa codaşilor.

Şi, aceasta pentrucă situaţia ultimelor locuri nu a fost încă clarificată.

La seria A a categoriei I-a lupta pentru retrogradare se dă Leonida, Av. Sportiv, Colţea şi Universul iar la seria B. între Adesgo şi Metaloglobus. Metropola a eşit din cursă deoarece nu are decât cinci puncte.

OLYMPIA—UNIVERSUL

Olympia, deşi ocupă actualmente primul loc în seria respectivă, totuşi trebue să câştige şi ultimele două matchuri, pentru a-şi putea menţine mai departe locul. Dacă reuşeşte să cucerească aceste ultime două matchuri, se poate considera sigură campioană a seriei.

Printre aceste matchuri figurează şi cel de astăzi cu Universul.

Mulţi consideră pe Universul de pe acum victimă uşoară. Totuşi pe teren lucrurile se vor schimba. Universul care este ameninţat de retrogradare va căuta să facă şi imposibilul să câştige. In matchul cu Olympia se prezintă după o victorie la scor asupra Gloriei şi cu moralul ridicat.

După cum se vede ambele echipe au nevoe de victorie. Una pentru a eşi campioană, iar cealaltă pentru a scăpa de coadă.

Matchul se dispută pe terenul Turda la orele 11.

AV. SPORTIV—VERGU

Av. Sportiv o altă codaşă care se găseşte pe pragul retrogradării are de susţinut un match greu în compania Vergului.

Intr'adevăr Vergu figurează printre cele mai bune echipe ale seriei şi se poate mândri că în acest campionat este singura echipă cu cele mai puţine înfrângeri. Locul pe care-l ocupă în clasament scoate într'o lumină destul de clară valoarea Vergului.

Avântul Sportiv a trecut în ultimul timp printr'o vădită eclipsă de formă. Totuşi în matchul cu M. Oficial de Duminică a arătat că şi-a revenit. Dovadă că a reuşit să menţină o repriză albă.

Credem totuşi că Vergu va învinge.

Matchul se dispută pe terenul Biruinţa la orele 17.

COLŢEA—VIF. DACIA

Acest match se anunţă a fi disputat prin faptul că, Colţea vrea cu orice chip să scape de retrogradare.

In ultimele eşiri deşi a suferit înfrângeri totuşi a jucat destul de bine. Actualmente are echipa complectă şi dorinţa de a se salva va la jucătorilor un impuls mai mare.

Credem în victoria Colţei. Matchul se dispută pe terenul Unirea la orele 11.

GLORIA—M. OFICIAL

Desigur că pentru Gloria matchul cu Monitorul Oficial este destul de greu.

Deşi ne-a obişnuit cu surprize credem că în această întâlnire nu are şanse. Şi pentrucă Monitorul Oficial are o echipă cu mult superioară.

Matchul are loc pe terenul Militari la orele 11.

ARSENAL—LEONIDA

Leonida în lupta de a scăpa de retrogradare are de trecut încă un obstacol.

Matchul pe care-l susţine astăzi cu Arsenal va decide definitiv soarta.

In ultimele eşiri echipa a arătat că şi-a recăpătat forma. Dovadă rezultatele obţinute.

O victoire a Leonidei nu ar fi exclusă.

Matchul se dispută pe terenul Turda la orele 17.

A. C. S. A.—SOCEC

Un match decisiv atât pentru Socec cât şi pentru A. C. S. A.

Primii vor să recupereze terenul pierdut în urma ultimelor eşecuri spre a mai putea emite pretenţii la primul loc al seriei.

A. C. S. A. caută să se depărteze cât mai mult de zona peirculoasă a retrogradării.

Din dorinţele ambelor echipe credem că va rezulta un match disputat din care câştigătorul va fi greu de desemnat.

Matchul se dispută pe terenul A.C.S.A., la orele 11.

METALOSPORT — ADESGO

Metalosport actualul leader al seriei are de înfrunta t pe Adesgo.

Matchul atât pentru unii cât şi pentru ceilalţi nu este deloc uşor.

Pe când Metalosport luptă pentru a-şi consolida poziţia Adesgo luptă pentru a scăpa de retrogradare.

Metalosport în ultimele eşiri a recoltat victorii concludente care i-au adus un avantaj preţios.

Cu echipa pe care o are actualmente credem că victoria nu-i va scăpa.

Intâlnirea are loc pe terenul Velodrom la orele 11.

METALOSPORT — LUCEAFARUL

Unul din matchurile etapei de astăzi de al cărui rezultat nu atârnă situaţia nici unei echipe este Metropola şi Luceafărul.

Luceafărul şi-a asigurat locul trei în clasament iar Metropola ultimul. Dacă primii luptă aceasta pentrucă vor să se menţină în situaţia actuală.

Victoria nu va scăpa Luceafărului.

Matchul are loc pe terenul S. T. B. la orele 11.

MILITARI — A.S.C.A.M.

Deşi nici acest match nu are nici o influenţă asupra clasamentului totuşi se anunţă disputat.

Atât Militari cât şi A.S.C.A. M. ţintesc victoria pentru a-şi putea menţine şi mai departe creditele pe piaţa sportivă a Bucureştiului.

Rezultatele obţinute în ultimele matchuri arată destul de bine valoarea ambilor combatanţi.

A.S.C.A.M. se prezintă cu o victorie asupra Soceculuiiar Militari după un eşec însă nemeritat sufeirt dela Luceafărul.

Inclinăm în a crede că se va termina nedecis.

Matchul se dispută pe terenul Militari la orele 17.

S. E. T.—METALOGLOBUS

Acest match prezintă pentru Metaloglobus un interes deosebit deoarece de rezultatul lui depinde menţinerea sau eşirea din actuala categorie.

După modul cum a jucat Duminică în compania Soceculuiare puţine şanse de reuşită.

Credem că se va termina printr'un draw.

Matchul are loc pe terenul Unirea la orele 17.

Finala Cupei Unirea Timişoara şi Brăila şi-au aflat echipele

Timişoara 30 (Prin telefon). — Juniorii timişoreni se pregătesc intens pentru matchul cu Brăila, care se dispută la 4 Mai la Bucureşti, în cadrul finalei Cupei Unirea.

Mâine Miercuri, echipa se va antrena la două porţi în compania juniorilor Ripensiei. Şi pentruca terenul ANEF să nu fie un inconvenient pentru echipă, matchul de antrenament cu Ripensia va avea loc pe arena Fratelia, care este gazonată.

In mod special se va insista la antrenamentul de mâine asupra tacticei echipei.

Timişoara va alinia aceeaşi echipă care a învins Arad, adică:

Peschka - Toth, Dragoman-Neiron, Urechiatu, Isac-Ritter, Mioc, Andreescu, Jifkovici, Vodă.

ŞI BRAILA E GATA

Brăila 30 (prin telefon). — In vederea finalei Cupei „Unirea" se fac în oraşul nostru intense pregătiri în vederea unei cât mai bune reprezentări a sportului brăilean.

Echipa Brăilei va avea următoarea înfăţişare: Drăghiescu (F. C. Brăila), Gheorghiu (Fr. Română), Emilian (Brăila), Netta (Fr. Română) Jipa (A. S. Primăria), Belcin (Fr. Română), Filotti (A. S. Brăiliţa), Butoianu, Constantin, Rosculeţ, Dimitriu toţi dela F. C. Brăila.

Luni reprezentativa a susţinut un match cu reprezentativa districtului pe care a învins-o cu 3—0 (0—0).

Vedetele echipei sunt Drăghiescu, Belcin Filotti şi Butoianu.

La Chişinău

Gloria C. F. R. a învins Traian cu 3-1 (0-1)

Justin a jucat centru înaintaş şi a marcat trei goaluri

Tighina, 30 (prin telefon). — Gloria C. F. R. şi-a continuat turneul pascal jucând azi în oraşul nostru în compania echipei locale Traian.

Oaspeţii au învins cu 3-1. după ce erau conduşi la pauză cu 1-0.

După pauză, Gloria C. F. R. şi-a revenit şi a marcat de trei ori prin... Justin care a jucat în centrul liniei de atac.

Goalurile au fost marcate în felul următor:

In min. 25, Cipoidea (Traian) deschide scorul. Oaspeţii domină dar nu reuşesc să egaleze. La reluare, oaspeţii înscriu de trei ori prin Justin în min. 50, 60 şi 70.

Au jucat următoarele echipe:

GLORIA C. F. R.: Kucsarde, Prassler II, Cucula, Kiss, Tudose, Mihăilescu, Surugiu. Bodea, Justin, Horotan, Pancov.

TRAIAN: Celacowski. Armencea, Ganja, Buruianu, Jimer, Cipoidea, Pascarenco, Jelnicov, Bolocan, Turjinski, Golinov.

A condus excelent d. Pheilis.

Shoturi şi bare

D. M. IVANYI (Ungaria) conduce matchul Italia — Germania, care se dispută Duminica viitoare la Milano

*

In Italia a sosit un nou lot de jucători sudamericani. Dintre aceştia Tortona a semnat pentru Bologna, Sandolfi şi Fion pentru Genova. Menuti şi Merzadra, alţi doi jucători argentinieni, încă nu şi-au ales gruparea.

*

CUNOSCUTUL sportiv Vlădescu Ioan roagă pe această cale pe cei ce i-au găsit haina să-i înapoieze actele şi cheile dela birou fiindu-i strict necesare pe adresa b-dul Mărăşeşti No. 67.

SPECTACOLE

Teatre

OPERA: Liliacul.
NAŢIONAL: matineu: M-me Sans Gêne; seara: d. şi d-na Dodsworth
STUDIO: mat.: Concertul; seara: Să divorţăm.
MUNCĂ ŞI VOE BUNĂ: matineu: Slugă la do istăpâni; seara: Şezătoare.
REGINA MARIA: matineu: Amorul e francez; seara: Papa se lustruieşte.
SĂRINDAR: ora 6: D-şoara Butterfly ora 9: Omul care s'a jucat cu viaţa.
COMOEDIA: ora 10: Peg; ora 4: Taifun ;ora 8.45: Un băiat şi jum.
SAVOY: ora 3.30: Radio Tănase; ora 8.45: Radio Tănase.

Cinematografe

ARO: Omul cu masca de fier şi Armata Generalului Weygand.
SCALA: Adevăr cu orice preţ şi jurnal Paramount.
CAPITOL: Cei 4 cavaleri şi jurnale noui.
TRIANON: „Zenobia", jurnal nou francez de război şi Paramount.
CARLTON: „Cavalcada Hollywood-ului", jurnale Fox şi Paramount.
REGAL: Beau geste şi jurnal Paramount
SELECT: Vulpea argintie.
FEMINA: Viena cântă, Viena dansează.
A.R.P.A.: S.O.S (Carfax), seria I-a şi a II-a împreună.
PALAS BULEVARD: Noaptea destinului şi Stan şi Bran aviatori.
ROXY: Ingeri cu feţe murdare.
ELYSEE: Ultima aventură a lui Scherloch Holmes şi Gorila.
FORUM: Copilaşul domnişoarei şi Brigada Nordului.
OMNIA: Razia şi Linia Siegfried.
AIDA: Antanta cordială şi Stan şi Bran aviatori.
AMERICAN: Sudan şi Femei.
BIZANTIN: O noapte de pomină şi Umbra morţii.
BARCELONA: Tarzan în exil şi jurnal românesc O.N.T.
COTROCENI: Visul unei prinţese şi Union Pacific.
CARMEN: Oameni cu aripi şi Aripi românesti şi Adio pentru totdeauna.
DACIA: Cei trei muschetari (operă completă).
DICHIU: Adio d-le Chips şi Desmoşteniţii soartei.
DIANA: Aventurile celor 3 muschetari, operă completă.
EDISON: Cauciuc şi Stan şi Bran alpinisti.
FLORIDA: Nopţi de groază în Hong Kong; Prezicător fără voie.
FRANKLIN: De-aşi fi rege şi Luna de miere la Paris.
GLORIA: Ispitele trupului şi Evadatul din Alcatraz.
GRAND: Albă ca zăpada şi cei 7 pitici şi desmoşteniţii soartei.
ILEANA: Cei trei muşchetari (operă completă).
IZBANDA: Vrăjitorul din Oz şi Flota britanică.
LIZEANU: Albă ca zăpada şi Prizoniera din Sing-Sing.
LIA: Doamna din Malacca şi Ultima noapte
LUCIFER: Secretele Mării Roşii şi Serenada primăverii.
MARCONI: Doi camarezi, Sabotaj şi jurnal de război Paramount şi trupa de reviste şi comedii D'Ayol.
MARNA: Cocoşatul dela Notre Dame şi trupa de reviste Titi Mihăilescu.
MILANO: Ispitele trupului şi Copilul Domnişoarei.
MODEL: Foc de arme în Arizona şi Zaza.
MIORIŢA: Se lasă noapte; Soţul meu conduce ancheta.
NERO: Cavalcada fantastică şi O fată căzută din cer.
NONI: Zorro (operă completă) şi jurnal.
NISSA: Lordul Jeff, Totul pentru tine.
ODEON: Prizonierele destinului şi Ea şi el.
PACHE: O noapte de pomină, Pumnul de fier.
PAX: Naşterea, viaţa şi patimile lui Iisus Hristos.
PARIS: Cruciadele şi jurnal românesc.
REX: Moartea obosită şi Ora fatală.
RAHOVA: Femei; Dragostea mea te chiamă.
RIALTO: Dragostea mea te chiamă şi Ultima noapte.
SPLENDD: Cocoşatul dela Notre Dame şi jurnal
TOMIS: Emigrata şi Hollywood Hotel.
TRIUMF: O noapte de pomină şi Cei trei muşchetari.
UNIC: Doamna din Malacca; Ultima noapte.
UNIREA: Ea şi el şi Jertfa supremă.
VOLTA-BUZEŞTI: Carnavalul alb şi Huckleberry
VENUS: Aventurile celor trei muşchetari, operă completă.
VOLGA: Vestul sălbatec şi Secretele mării.
VERGU: Spaima indienilor şi Cei trei muşchetari, cu fraţii Rita.

Football Football Football Football Football Football Football

Rapid a început în stil de cupă

și a lăsat impresia că va câștiga ușor, dar Venus nu „s'a pierdut" deși juca pentru prima dată în finală

Și matchul s'a terminat la egalitate și după prelungiri 2-2 (2-1, 0-1, 0-0, 0-0). - Goalurile au fost marcate de Baratky, Sipoș, Iordache și Ploeșteanu

Aspecte...

Sau romanța unei cupe părăsite

Frig! Pentru mult trîmbițata finală a Cupei României mulți spectatori — exagerând — și-au luat paltoanele. Alții, tot exagerând, au venit în talie și cu capul gol. Până la urmă — căci au fost și prelungiri — cei cu „talia" au tremurat solid, exagerînd și în direcția aceasta. Iar cei cu paltoanele și-au dat coate și-au râs pe 'nfundate și pe desfundate. Exagerînd și ei, bineînțeles. Și dacă o luăm pe linia aceasta a exagerării — toată întâmplarea aceasta cu matchul pentru cupă si cu tot ce a decurs din el, poate fi numită o formidabilă exagerare... Publicul a plecat blestemând, desigur exagerând și dânsul.

— Trebuia să bată Rapid!!

— Exagerezi, dragă!! Venus trebuia!!

— Exagerați amândoi! Și ca să fiți și mai în notă, ia bateți-vă puțin...

In tot cazul, deși a fost nițeluș frig, totuș — hotărît lucru — pe teren a fost mai mult frig decât foot-ball.

Lume nu prea a fost... Și să mă ierte Dumnezeu, — dar parcă și A.N.E.F.-ul nu mai era ca altădată. Era trist ca după o înmormântare! Sau poate a fost prea solemn!!... Și cupa, ah! această cupă — se uita atât de indiferență!!! zadarnice i-au fost adresate toate ochiadele! Se vopsise lucitor cu câteva raze de soare și se gâdila de plictiseală (ca să nu adoarmă) în complicitate cu vântul...

Nu tot așa au privit-o jucătorii... Mai ales venusiștii! Ba un rapidist înfocat (la figurat, căci la propriu îl găsise boala copiilor tremurând!) spunea că lui David i s'au marcat goalurile, tocmai cand se uita — galeș — la cupă. Iar Vintilă, după 2—0, începuse să se gândească ca un june prim, cum s'a ia mai grațios în brațe, ca să nu-i strice strălucirile... Unii spuneau că anul acesta cupa va trece la Venus, fiindcă la Rapid s'a speriat de mutra lui Bogdan... Cred că în chestia aceasta are ceva de spus și blondul Gussi... Cum? Să-i reziste lui o cupă?!... Și să nu-l poată pune la punct pe Bogdan?

„Cupa" însă tot a avut un flirt, bineînțeles, fără consecințe... A văzut ea unul mic, mic și-al dracului, care s'a căsnit să-i intre în grații... Până la urmă se pare că a fost boală cu leac... Căci micutul Ene nu i-a mai aruncat la sfârșit nici o privire...

Dar această „purtătoare de picere" care se chiamă „cupă" și pe care a botezat-o cam... necavalerește un anonim șugubăț, a avut prilejul să se amuze, nu numai privind jucătorii încăierați pentru stăpânirea ei, ci uitându-se atentă la un splendid „aduce mingi" de pe tușă. La început i-a atras atenția o clae de păr cât „o zi de post"! Apoi a văzut un palton impresionant, cu gulerul ridicat până la 90°, niște pantaloni călcați „grecește" și o țigare nervoasă... Și l-a urmărit tot timpul, intrigată... Doar de câteva ori i-a văzut profilul. I s'a părut cunoscut. Dar nu-și putea aduce aminte. Cine era? Unde-l mai văzuse?!... Tricolorul ce-i împodobea ființa, a scos-o din încurcătură și gingaș, i-a șoptit la ureche:

— E Costica bre! Humis!!...

Și-atunci și-a adus aminte „cupa" de niște chestii petrecute cu doi ani în urmă și, nostalgică, așișderi unei logodnice părăsite, a exclamat:

— Ce timpuri, dragă!! Pe atunci se mai știa foot-ball!

Credea că după 90 de minute de vinzoleală, i se va sfârși calvarul. Dar s'a înșelat căci vor, ori unii, ori alții s'o aibă! E și asta o boală.

— Ce-i asta, tricolorule?

— Ce să fie fericito, mireaso din... Giulești!! Se bat pentru tine încă o jumătate de oră!!...

— Săracii!!... a exclamat dânsa, mult prea feminină!!

Dar oricâte prelungiri s'ar fi dat, balonul, din răsbunare poate, căci pentru el n'a avut nici o ochiadă, n'a vrut s'o hărăzească... Și au plecat jucătorii pe unde au venit, triști, făcându-și fiecare câte o socoteală: dacă dădeam așa, ar fi ieșit altfel!...

Cupa s'a văzut deodată părăsită....

— Dar eu rămân singură aici?...

— Nu cucoană, te iau eu!! i-a răspuns o voce aspră, de bas, ca a lui Dem. Psata dela Radio...

— Cine-i ăsta? a întrebat cupa pe tricolor...

— Federația!!... Așa e când se ceartă doi: câștigă al treilea!!...

Și când ieșia — pe poartă — într'o mașină simandicoasă, a auzit pe un spectator spunând supărat:

— Bine, dragă, treaba lor... Egalitatea îi privește! Dar cum rămâne cu... banii noștri?

— Te privește! i-a răspuns altul sărind în tramvai...

— La al doilea match nu mă mai prind nici cu hingherii!!...

Dan Bălteanu

„Eternul derby" a debutat senzațional...

„Eternul derby" a debutat senzațional în noua lui carieră.

O sută deuăzeci de minute de luptă dură și fără victorie: desnodământ clasic al unui match de cupă 100%.

Spectacolul a fost formidabil ca efort, ca voință și putere de luptă, minor ca realitate tehnică.

Nu se putea pretinde, desigur, unui astfel de match să fie un moment artistic. In fiecare din fazele lui a existat acel grăunte de disperare, care disolvă tendințele elegante și frânează până la inexistență elanurile estetice.

Ceeace primează în asemenea matchuri este forța. Elementară și frenetică. Un match de cupă este numai un fragment concentrat de vitalitate împinsă la extrem. Nimic altceva. Chiar concepția pe care o avem despre matchurile de cupă acceptă ca în primul plan să fie lupta.

Este ceva propriu matchurilor de cupă. Această uneori totală absență a elementelor tehnice de spectacol ne plictisește în matchurile de campionat. Dar o acceptăm ca pe ceva normal în întâlnirile eliminatorii.

E o deosebire de perspectivă. Nu poți decât să trăești un match de cupă, când el este cu toate cele o sută de procente astfel.

Iată pentruce nimeni nu a fost plictisit de sărăcia tehnică a întâlnirii de ieri. Cei 12.000 de spectatori au trăit matchul cu egală intensitate ca și jucătorii de pe iarba proaspătă a stadionului.

Angrenați fără rezervă în aceasta uluitoare a acestui match cu foarte multe faze de goal, spectatorii nu mai puteau să privească matcul cu ochi critic.

Și dacă după cele 120 de minute spiritul critic s'a manifestat mai mult sau mai puțin puternic, el a fost domolit repede de satisfacția unui match senzațional.

In care Rapid putea câștiga la scor iar Venus n'a isbutit dublul event decât în virtutea inerției; nu l-a bătut de atâta timp pe Rapid încât a pierdut obicinuința.

*

Să punem ordine de la început în perspectiva pe care o avem asupra matchului de ieri.

Rapid a jucat mai degrabă slab și cu doi interi lipsiți de condiție fizică.

Venus a dovedit ceeace am remarcat în semifinală: condiție atletică ireproșabilă și un motor cu mers de cronometru; linia de mijlocași.

Sunt două elemente generale în explicația matchului. Acestor cauze de natură tehnică se adaogă o alta tot atât de importantă dar de ordin psichologic.

Rapid a crezut că la 2:0 nu mai poate pierde matchul și a renunțat să mai insiste.

A contat prea mult pe psichologia clasică a Venusului dar ca și în matchul cu Sportul Studențesc, leaderul a arătat că are o mentalitate nouă. A continuat să joace disciplinat, fără asalturi disperate și vaste perioade de fading. Tocmai pentrucă linia de mijlocași a jucat cu o precizie și un ritm egal de la început până la sfârșit.

Acesta este cadrul tehnic al întâlnirii. In linii mari, desigur. Pentrucă alături de factorii de mai sus sunt și alții secundari dar poate nu atât de puțin importanți.

*

Această ordine stabilită, lucrurile apar mult mai clar. In lupta aceasta pasionantă, dură și frenetică se creiază astfel anumite puncte de reper, de cea mai mare utilitate în judecarea matchului.

Punctul de vedere nu poate fi de cât unul. Matchul nu poate fi privit de cât ca o luptă. Pentrucă nu a fost, în ultimă analiză, decât asta. Și — de altfel — s'a putut observa că explicațiile conțin numai elemente de luptă. Singurul lucru de tehnică pură este jocul liniei de mijlocași a Venusului. Celelalte sunt erori sau avantaje de combativitate.

IORDACHE NIMEREȘTE BARA

Jocul merită să fie redat cu cât mai multe amănunte. Nu numai pentrucă o finală Venus—Rapid este un eveniment senzațional. Ci pentrucă a fost interesant prin el însuși. Chiar și atunci, când era numai o succesiune de greșeli.

A început vehement. Rapid aplică tactica dela Brăila. Forțează victoria din primele minute.

Prima acțiune este un atac vehement. Dela centru mingia ajunge la Sipoș, care centrează precis. Goalul e aproape, dar Negrescu e mai iute decât Radu Florian și acordă corner.

Presiunea Rapidului continuă cu vehemență egală. Venus este timid și nu s'a desmeticit încă bine.

Isbutește totuși să respingă atacul și are o contra-acțiune spectaculoasă, terminată — în minutul 6 — cu un shoot al lui Iordache în bara verticală.

Domină Rapid și se pare că tradiția se va depeta și de data aceasta.

In minutul 15 Sipoș centrează tocmai la Bogdan. Intervine Demetrovici, dar Bogdan e mai iute și rămâne singur în fața porții. Trage însă peste bară.

UN GOAL DE ANTOLOGIE

Rapid va câștiga. Este impresia tuturor.

Deși echipa feroviară este departe de a reprezenta o unitate fără riscuri. Fundașii sunt nesiguri, iar Rășinaru joacă fără orizont. Totuși, domină. Pentrucă atacul are un nerv excepțional. Baratky joacă așa cum joacă numai în matchurile de cupă.

Goalul a fost formidabil. El poate figura alături de cele mai frumoase goaluri ale footballului nostru. Un veritabil goal de antologie.

L-a marcat Baratky în minutul 22.

In centrul terenului Iuhasz l-a foulfat pe Radu Florian.

A bătut ușor Rășinaru, pasând mingia „victimei", care a trecut tot atât de ușor lui Baratky. Pentru ca acesta să-i trimită balonul înapoi. Un schimb anonim, care nu anticipa cu nimic goalul-miracol din secundele următoare.

Atacat de Iuhasz, Radu Florian scapă pasând lui Baratky. „Minunea blondă" (de data aceasta titlul nu reprezintă nicio exagerare) face câțiva pași și, dela 18 metri trage pe sus, în colț, un shoot extraordinar, pe care David „il dio" l-a privit admirativ, neputând să facă altceva.

SIPOS E ȘI EL MAESTRU

Entuziasmul tribunelor a isbucnit frenetic. Rapid și-a recăpătat stăpânirea de sine. Goalul acesta are însă cele mai fericite urmări în jocul apărării. Fundașii joacă mult mai calm și se vede clar aceasta căci atacul la om e mai hotărît iar degajările mai precise.

In moralul Venusului el are o influență hipnotică. Pentru moment leaderul pare resemnat. A dispărut din jocul lui tendințele eroice agresivitatea și frenezia cu care începuse. Intervalul dintre cele două goaluri este o dominare feroviară mai mult sau mai puțin categorică.

Punctul al doilea, plecat tot de la Baratky, a fost poate mai repede o urmare a acestei ambianțe psichologice, care se crease după cel dintâi.

Baratky l-a deschis — în minutul 33 — lung pe Bogdan scăpat o clipă de atenția lui Demetrovici.

Un sprint scurt e urmat de o centrare pe jos. La șease metri de poartă, Sipoș, venit în viteză, reia volé tot pe jos marcând în colț pe lângă David.

Deasemenea un goal de maestru. Parabil? Aparent numai, pentrucă în realitate shootul lui Sipoș a fost extrem de puternic.

VENUS REACTIONEAZA VEHEMENT

Venus continuă existența nouă diametral opusă cu cea de până acum. Aceea pe care a definit-o în matchul cu Sportul Studențesc.

Și grație acestei noui mentalități, Venus poate avea în acest nefericit minut 33 o reacțiune stranie. Căci în loc ca al doilea goal, care anunța dezastrul, să-l prăbușească iremediabil, îi redă forțele.

Intr'adevăr. Reacțiunea Venu-

(Continuare în pag. 4-a)

7-3 și 2-0 pentru VENUS

In matchul de eri, Venus a beneficiat de 7 lovituri de colț (corner), iar Rapid numai de 2.

In plus, Venus „a tras" și două bare.

VENUS—RAPID 2-2

(Continuare din pag. III-a)

Marton între ciocan (Bodola) și nicovală (Lengheriu). Moldov anu și Iordache privesc mirați

...șului este extraordinar de puternică. Artileria își reglează tirul și chiar Orza renunță să mai fie un tun antiaerian.

In același minut al goalului Bodola trage puternic și mai ales plasat, dela 20 de merti, dar Petrică Rădulescu — ieri mai bun ca David — apără cu siguranță și destul de ușor.

In minutul următor, Ploeșteanu trage mult mai tare și mai bine plasat pe jos, în colț. Dar Petrică Rădulescu plonjează și prinde.

Venus atacă deslănțuit și pe teren în momentul acesta nu mai există decât el și portarul feroviar, care repetă partida de la Belgrad. Degajarea lui este reluată de Iuhasz, care trimite pe sus în fața porții. La mingie sar Petrică Rădulescu și Marton. Rezultatul cad ambii la pământ.

Goal? Nu, căci de pe linia de poartă Lengheriu degajează.

Faza următoare e un corner. La poarta Rapidului, firește.

Bate Orza și Iordache reia cu capul. Mingia „cade" pe bară și iese în out.

RAPID NU MAI INSISTA ȘI GOALUL VENUSULUI E GATA

Avertismentul acesta nu este înțeles de Rapid. Care crede prea mult în rezistența celor două puncte avantaj și se bazează nepermis de mult pe demoralizarea Venusului.

Această falsă concepție dă Venusului cea mai bună cale de revenire. Mijlocașii împing și susțin echipa și treptat, dominarea Venusului devine realitatea matchului.

MOLDOVEANU

Primul goal al negrilor este marcat târziu, când nu mai erau decât trei minute de joc.

Pe la 30 de metri de poartă, Moldoveanu — unul din cei mai buni oameni de pe teren — foalteză pe Ploeșteanu.

Execută lovitura Demetrovici, care trimite pe sus în fața porții. Lengheriu sare dar nu poate degaja decât tot în înălțime.

Mingia cade, Petrică Rădulescu se repede să prindă dar Iordache e mai repede și i-o trece peste cap cu piciorul.

In minutul 42 este numai 2 : 1 pentru Rapid.

EGALAREA E TOT ATAT DE CONFUZA

A doua parte a jocului este mult mai dramatică. Și mai dură. Jocul a devenit pur și simplu o luptă între atacul Venusului și apărarea Rapidului, în care se remarcă Moldoveanu, Lengheriu și Petrică Rădulescu.

Interli feroviari au căzut și diferența de condiție fizică a început să-și spună cuvântul cu hotărîre.

Venus joacă mult mai legat — cu toate că Iordache, trecut inter stânga, are o activitate mai mult desordonată — și domină aproape categoric. Nu poate marca pentrucă pe careul de 16 metri apărarea feroviară este stăpână incontestabilă și pentru că cele două extreme: Orza și Ene nu corespund. Primul e anihilat de Moldoveanu, iar secundul e mult prea lipsit de inițiativă.

Goalul, care apărea inevitabil a fost marcat totuși în condiții neclare și deși perfect meritat el se datorează mai mult întâmplării.

Venus a egalat în minutul 86.

Cu un minut înainte Lengheriu intervine cu pieptul și scoate mingia în ont-corner. Bate Orza și Lengheriu acordă din nou corner — pentrucă nu poate face altceva.

Suntem în minutul 41 și toată lumea trăește intens momentul.

Se simțea că aceasta era ultima fază periculoasă a matchului și dacă Rapid isbutea s'o treacă, câștiga cupa.

Al doilea corner e tras tot de Orza. Se produce învălmășală și Lengheriu a tras puternic în spatele lui Ploeșteanu, care i s'a aruncat în față. Mingia a sărit în goal și... egalarea se produsese.

Mai sunt patru minute de joc și rezultatul este 2 : 2.

In minutul 90, putea fi totuși 4 : 2 pentru Rapid.

Pentrucă în minutele 88 și 90

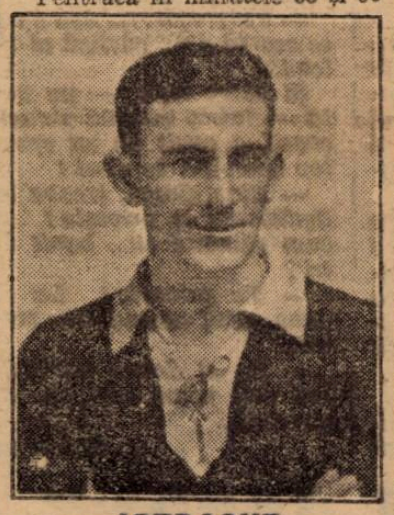

IORDACHE

Sipos a tras formidabil, greșind de puțin ținta.

„MINUTUL 91"

Prelungiri. Stadionul are un aspect nou. Venus și Rapid în prelungiri și în finală.. Nu este o situație care poate fi întâlnită în fiecare săptămână.

Șansele Venusului au crescut iar ale Rapidului au scăzut vertiginos.

Aceasta deoarece condiția fizică a negrilor este mult mai bună decât a Rapidului.

Totuși, Rapid face un ultim efort și atacă încă în față. Iar în minutul 93 Sipos trage din nou puternic pe jos pe la un metru de poartă și piciorul lui Bogdan.

Apoi începe și domine Venus și Petrică Rădulescu salează două goaluri sigure. In minutul 10 respinge un shoot plasat al lui Ploeșteanu, pentru ca Martou să degajeze în corner.

Două minute mai târziu însă, apără prin imposibil singurul shoot periculos al lui Orza, plonjând pe spate și respingând în corner.

RAPID RATEAZA VICTORIA IN MINUTUL 116...

In prelungiri, Venus merită să câștige. La două puncte diferență. Totuși, Rapid a fost la un pas de cupa, care i-a fugit de data aceasta printre degete.

In minutul 109 Orza trage de departe în bară și Vintilă degajează. Aceasta este ultima acțiune a Venusului.

Apoi cu patru minute înainte de sfârșit, Rapid rateză încă odată victoria.

Baratky l-a deschis pe Sipos, care l-a trecut ușor pe Negrescu și dela numai opt metri de poartă trage peste bară.

Ca o slabă consolare pentru Rapid, jocul se termină în câmpul Venusului.

EXPLICAȚII SUMARE..

Rândurile următoare nu sunt, poate, decât o reluare a unor concluzii dela început. Ele nu au, desigur, nici meritul de a fi mai desvoltate. Dar nici nu-i nevoe.

Sunt lucruri atât de simple și vechi!

*

Rapid și-a nesocotit adversarul atunci, când conducea cu 2:0. Nu este nici prima și, desigur, nu va fi nici ultima dată, când echipa feroviară va manifesta aceste sentimente.

A pierdut atâtea matchuri din această cauză, în cât unul mai mult nu mai înseamnă aproape nimic. Chiar dacă este finala cupei României.

*

Realitatea tehnică a echipei feroviare este completată dacă se mai amintește jocul slab al lui

ȘIPOȘ

Auer și Radu Florian din partea a doua a jocului i— joc explicat de o condiți efizică minoră.

Adăogați și jocul incert al lui Rășinaru și imaginea este completă.

O echipă fără interi și mijlocaș centru, acesta a fost Rapid în a doua parte a jocului și mai ales în prelungiri. Și pentru a fi mai exactă imaginea, iată atacul feroviar nu a trăit decât prin Baratky, pe care însă lipsa de mingii l-a obligat la o simplă agitație în careul venusist.

In apărare? I-am remarcat deja pe Petrică Rădulescu, Lengheriu și Moldovanu. Marton șters iar Vintilă luptător cu fantezie desordonată.

*

Venus a trăit prin lucruri opuse.

Mijlocașii au jucat din nou extraordinar iar echipa a avut o condiție fizică extraordinară.

Aceasta a permis lui Bodola și Iordache să depună o activitate enormă iar apărării să joace sigur și ermetic.

Inainte de a termina să mai fie remarcată încă odată forma din ce în ce mai bună a lui Bodola.

FORMAȚIILE

D. Emil Krcner a condus următoarele formații:

VENUS: David, Sfera, Negrescu; Demetrovici, Iuhasz, Lupaș; Orza, Ploeșteanu, Iordache, (Bodola); Bodola (Iordache), Ene

RAPID: P. Rădulescu, Marton, Lengheriu; Vintilă Rășinaru, Moldovanu; Sipos, Radu Florian, Baratky, Auer, Bogdan.

N. Sucitulescu

Finala nu se rejoacă azi!

In orice caz, va fi reeditată în cursul lunei curente

Probabil la 26 Mai, în locul matchului de campionat

O decizie se va lua abia Vineri

Cum e și firesc și cum prevede regulamentul, finala Cupei României, terminată eri la egalitate, se va rejuca.

Când, însă?

Iată ceea ce nu s'a decis încă.

Aseară, imediat după terminarea matchului Rapid — Venus (prima finală sfârșită cu un draw), comisia Cupei României s'a întrunit la F.R.F.A., dar nu a decis, — nu a putut decide decât un singur lucru: că rejucarea nu poate avea loc astăzi, de oarece jucătorii sunt extenuați.

Insă, Vineri comisia se va întruni din nou și va decide atunci, de comun acord cu delegații celor două grupări, data rejucării. Delegații Venusului și Rapidului vor trebui să cadă până atunci la un acord asupra datei și să-l aducă la cunoștința comisiei.

Un fapt este cert: că finala se va rejuca în orice caz în luna Mai.

Și e foarte probabil ca să se redispute la 26 Mai. Este vorba anume (deocamdată-i un simplu proect), ca matchul de campionat Rapid—Venus, fixat pentru 26 Mai să se transforme în match de cupă, cel de campionat urmând să se dispute la o altă dată.

Football Football Football Football Football Football Football Football

Senzaţie la Ploeşti

F. C. PLOEŞTI şi-a revenit şi a învins la scor pe Macabi cu 10-0 (6-0)

Ploeşti, 30 (prin telefon). — **Azi s'a disputat pe terenul Stadion matchul amical dintre F. C. Ploeşti şi Macabi. Victoria a revenit localnicilor care au ridiculizat pe bucureşteni cu scorul de 10-0 (6-0).**

Bucureştenii au fost de nerecunoscut, comportându-se dezastruos. In schimb localnicii s'au revanşat de înfrângerile suferite în turneul pascal dela Bucureşti, jucând excelent. A reapărut după o lungă absenţă Dobra, care a jucat o repriză. Au asistat 1000 de spectatori deşi timpul a fost friguros.

Ploeştenii au aliniat de data aceasta echipa completă, în care şi-a făcut reintrarea internaţionalul Covaci I, Barbaiani, Boacă şi Sperlea împrumutaţi dela Prahova.

Nouii introduşi au asigurat omogenitatea atât de necesară echipei. Dacă ar fi prezentat această echipă la Bucureşti, poate altul ar fi fost rezultatul turneului dela Bucureşti.

Punctele învingătorilor au fost înscrise de Covaci II (7), Covaci I (2) şi Bocşa.

Au jucat următoarele echipe:

F. C. PLOEŞTI: Schramek — Hetzer, Dunăreanu — Mosko, Dobra (Boacă), Marienuţ — Covaci I, Bocşa, Covaci II, Barbaiani (Şperlea), Bălbulescu.

MACABY: Schulder — Havas, Csazka — Herman, Dona, Mihailovici — Hecht, Szika, Hofman, Kiss, Moisescu.

Cine sunt deci acești croați, cari răstoarnă ordinea stabilită în ierarhia footballului european?..

Foarte simplu: o echipă de club

Prima manifestare răsunătoare a existenţii acestei echipe a Croaţiei datează numai de câteva săptămâni. Echipa Elveţiei mândră încă de rezultatele strălucitoare pe care le realizase în faţa italienilor, a înfruntat la Zagreb un „unsprezece", care nu era în fond decât o echipă regională a Jugoslaviei.

Elvetienii s'au ales cu un „4:0" bine îndesat şi au plecat fără a mai cere restul. S'a spus că a fost o surpriză, un miracol şi elveţienii au cerut imediat revanşa, care le-a fost acordată cu atât mai uşor, cu cât ea era o invitaţie pentru a vizita Elveţia.

Duminica trecută croaţii s'au aliniat în faţa echipei cu cruce albă şi au confirmat succesul precedent, câştigând de data aceasta cu 1:0, după ce au dominat tot timpul. Şi fiecare ne-am întrebat încăodată: dar cine sunt aceşti croaţi cari se impun de la o zi la alta în palmaresul internaţional? Foarte simplu, fructul separaţiei administrative, acordată croaţilor de către guvernul jugoslav. Croaţii, săraci numeric în cluburi de valoare, au decis să încredinţeze apărarea pavilionului lor unuia dintre ele. Şi astfel, zece din cei unsprezece jucători ai Croaţiei aparţineau lui Gradjansky, club antrenat de celebrul Bucovi, cel mai mare mijlocaş centru al Ungariei.

Este deci o echipă de club, care joacă rolul de „stricător al sărbătoarei" şi răstoarnă ordinea stabilită în footballul continental.

Şi este pentru prima dată că reusita unei formule asemănătoare este atât de completă: încercările au fost numeroase, în toate ţările, dar rar au fost încoronate de succes. S'a crezut de atâtea ori că marile echipe de club sunt superioare echipei naţionale; s'a spus aceasta în epoca marelui Arsenal al lui Jack şi James. Dar în rarele ocazii în care s'a hotărît schimbarea tricourilor jucătorilor de club pentru a face din ei echipieri ai „naţionalei" rezultatele au fost dezastruoase.

Croaţii sunt deci inovatori în genul lor şi sunt aşteptaţi peste tot cu cea mai mare curiozitate.

IN CE PRIVEŞTE PE SÂRBI...

Cazul lor este cu atât mai interesant şi curios pentrucă în timp ce ei realizau asemenea performanţe şi sârbii se comportau în mari vedete.

Echipa Jugoslaviei, care bătea la Viena echipa naţională a Reichului, era şi ea compusă numai din sârbi. Nu există niciun nume croat în rândurile sale.

Aceia cari — reuniţi — nu formau decât o onestă dar heterogenă echipă a Jugoslaviei, compun în momentul de faţă două formaţii, cari s'au cătărat pe primul plan al footballului european.

Şi veţi vedea că statisticienii mingiei rotunde vor demonstra graţie sacrosanctei lor „linii a hârtiei", că Serbia învingătoare a Germaniei, care a făcut match nul cu Ungaria, trebue să întâlnească Croaţia (învingătoarea Elveţiei, care bătuse Italia) pentru a decide pe deţinătorul primului loc în clasamentul, care se poate stabili acum în Europa.

(După Pierre Gosset — „L'Auto")

Echipa Italiei s'a antrenat ieri la Florenţa, în vederea matchului cu Germania

Milano, 30. — Echipa naţională de football a Italiei, care se pregăteşte pentru matchul de Duminică cu Germania a făcut azi antrenament pe stadionul Berta din Florenţa.

Antrenamentul a constat dintr'un joc la două porţi, în două reprize a 20 minute, în compania unui sparring partner.

Echipa Italiei s'a aliniat astfel:

Olivieri — Foni, Rava — Depetrini, Olmi, Campatelli, — Biavati, Piola, Bertoni, Cappello IV, Colaussi.

Portarul de rezervă Griffanti a apărat poarta adversarului.

In prima repriză Capello IV a deschis scorul, dar Gianone a egalat.

După pauză „naţionala" a mai marcat trei goaluri prin Cappello IV, Bertoni şi Piola, astfel că matchul de antrenament s'a terminat cu scorul de 4:1, în favoarea „Italiei".

Mâine va avea loc un nou antrenament, tot la Florenţa.

Sportivii timişoreni sunt supăraţi

Timişoara, 30 (prin telefon). — *Pentru Paşti s'au anunţat multe proecte de turneu şi publicul sportiv le-a primit cu multă simpatie.*

La urmă a înţeles acest public că sunt dificultăţi de ordin internaţional care se opun organizărilor internaţionale şi a acceptat şi un turneu indigen, cu Ripensia, U.D.R., C.A.M.T. şi A.M.E.F.A. A acceptat şi l-a aşteptat cu interes, dar — culmea! — nici acest turneu nu s'a realizat. Pentrucă Ripensia a refuzat să mai joace în ultimul moment.

Şi din această pricină, opinia publică are aprecieri puţin măgulitoare la adresa Ripensiei.

La 12 Mai la Bucureşti: a doua ediţie a matchului Liga de Sud-Liga de Vest

Etapa de campionat se va disputa la 10 Mai

Am anunţat mai de mult că se proectează ca etapa de campionat dela 12 Mai să se dispute la 10 Mai pentruca la 12 Mai să se poată organiza un joc de selecţie în vederea matchurilor cu Ungaria dela 19 Mai.

Acum, acest proect are 99% şanse să se realizeze.

In acest caz, la 12 Mai se va disputa sau mai bine zis, va fi reeditat matchul Liga de Sud—Liga de Vest, care va oferi ocazia unică de a urmări aproape pe toţi selecţionabilii.

Eri s'au jucat două matchuri în Jugoslavia

Belgrad, 30. — Două matchuri s'au disputat azi în Jugoslavia.

La Osijek, într'un match restanţă al campionatului croat Slavia-Osijek a dispus de Split SK cu 2:0.

La Krugujevac s'a jucat matchul amical dintre Voivodina din Novisad şi echipa gazdă Sumadia. Oaspeţii au câştigat cu 1:0 (0.0).

Selecţioneurul unic pleacă azi la Budapesta

După cum am scris, selecţioneurul unic F.R.F.A., va asista mâine la matchul Ungaria—Croaţia dela Budapesta, ca observator în vederea jocului Ungaria—România.

Selecţioneurul unic român pleacă azi la Budapesta.

Echipa Croaţiei a sosit la Budapesta

Budapesta, 30. — **In vederea matchului de Joi, echipa Croaţiei a sosit astăseară în localitate.**

Au făcut deplasarea 14 jucători, sub conducerea d-lui Iakupici, selecţioneurul unic, şi antrenorul Bukovi.

Campionat districtual AZI LA TIMIŞOARA

Timişoara 30. — Eri s'au disputat patru matchuri în cadrul campionatului districtual de football:

Kadima—Banatul.
Vulturii—Patria.
Rapid—C. F. R.
Fratelia—Progresul.

Un cuplaj excepţional în Giuleşti

Finaliştii, Rapid şi Venus, primesc asaltul viguros al Sportului Studenţesc şi Unirii Tricolor, „cele două echipe reprezentative"

Intr'un număr trecut am anunţat că cele două matchuri de campionat fixate pentru Duminică, unul pe arena din Obor, altul în Giuleşti, au fost cuplate şi se vor disputa pe stadionul din Giuleşti după următorul program:

Ora 15.15: Unirea Tricolor—Venus.

Ora 17.15: Rapid — Sportul Studenţesc.

Cum se vede, un „cuplaj bucureştean" de calitate excepţională.

GH. PETRESCU

Finaliştii Cupei României, care s'au războit Marţi timp de 120 de minute fără a reuşi vreunul din ei victoria, vor primi asaltul plin de elan şi tinereţe al celor două echipe reprezentative ale „footballului românesc".

Dueluri pline de perspective, revanşe pasionante, jocuri de cel mai specific temperament, iată pe scurt ceea ce reprezintă cuplajul de Duminică.

Iar astăzi, mâine şi Vineri cele 4 echipe îşi desăvârşesc pregătirile. Mai puţin Venus şi Rapid, mai mult Unirea Tricolor şi Sp. Studenţesc.

Hipism

Mâine la Băneasa

Trei handicapuri reuşite

Reuniunea de mâine de la Băneasa suscită un pronunţat interes deşi este lipsită de o probă importantă. Acest interes rezultă din judicioizitatea cu care au fost alcătuite diversele alergări Sub acest raport handicapurile excelează. Cele trei probe de acest gen promit să furnizeze — ca de obiceiu dealtfel — dispute spectaculoase. Pe hârtie aceste alergări apar ca veritabile şarade. Vom mai semnala premiul Banu Mărăcine în care găsim elemente bine cotate cum sunt Răsvrătit, Don Basil, Codru şi Dornic.

Deasemeni în premiul Dridu Barius, Brelan şi Dark Kopi vor furniza o interesantă întrecere.

Accentul reuniunei cade însă asupra partidei austriac care va depăşi un milion.

CONCURENŢII PROBABILI

Premiul LIDO — Vânzare
20.000 lei — 1300 metri (L. D.)

Jaf	49½	x
Nippes	48	I. Huţuleag
Smaranda	60	0
Bold Topsy	51	?
Lily	48	0
Princesse d'Or	50	Crişan
Furtuna	60	0
May Day	48	Grecu
Cleciriau	59½	Oprescu
Smărăndiţa	58	D. Popescu
Micşunea	50	Frandes

Premiul SĂFTICA — W. h'cap
25.000 lei — 1600 metri (P. I.)

Măcieş	35½	0
Ticu	58	0
Smeu	57½	Ilinca
Roy	57½	0
Estoc	55½	Vincent
Olaf	55	E. Gill
Pénitence	54	0
Menelik	53½	0
Persane	51	Cucu
Bold Topsy	48½	Crişan
Rada III	48	x

Pr. DRIDU
20.000 lei — 1700 metri (P. N.)

Zefir	56	0
Brelan	57½	J. Gill
Li Mare	59½	Pârvulescu
Dark Kopi	56	Vincent
Betty	56½	0
Barius	57	Ilinca
Şoimar	57½	0
Pénitence	55½	?
Crainic	56	R. Cristea

Pr. BANU MARACINE
30.000 lei — 2200 metri (P. V.)

Răzvrătit	53½	Cucu
Don Basil	53	Vincent
Bock	53½	R. Cristea
Codru	57	0
Dornic	53	Ilinca
Nae	52½	0

Premiul IALOMIŢA — Vânzare
25.000 lei — 1800 metri (P. N.)

Zefir	55	0
Beauty	50	0
Monfaucon	55	Vincent
Lecaude	53	Oprescu
Agitatote	55½	0
Planita	53½	R. Cristea
Pénitence	53½	?
Hanţu	58	E. Gill
Estoc	57	0

Premiul SĂFTICA — W. h'cap
25.000 lei — 1600 metri (P. I.)

Luţica	62	0
Barcău	61½	G. Enescu
Zefir	58	0
Gorică	53½	Cucu
Lily	55½	R. Cristea
Capriole	54½	Mullot

Băieţel 53½ Pârvulescu
Tănase 52½ 0
Beauty 72 Vincent
Jaf 51½ 0
Giuditta 48 Oprescu

Premiul OPAITA — Handicap
30.000 lei — 2000 metri (P. N.)

Don Basil	64	0
Codru	62½	0
Măcieş	60½	Ilinca
Medardus	60	R. Cristea
Bravo mă	59	J. Gill
Nae	57	?
Frunză	54	Vincent
Roy	54	0
Gavroche	51	0
Balyhoo	50½	Cucu
Meşteru Man.	49	Oprescu
Crainic	41	0
Gorică	40	0

Alergările de galop

BANEASA: ZIUA 7-a, Duminecă 5 Mai 1940

—INSCRIERI—

Premiul PUTNA
25.000 lei — 2200 metri

Monfaucon	49½
Rubin	59½
Aida	55½
Smaranda	54½
Olanita	48
Rose Orsay	40½
Medardus	59
Niculae	40
Florence	45½
Meşteru Manole	59

Premiul MIRCEŞTI — W. h'cap
30.000 lei — 1700 metri
Molda, Puişor, Rubin, Très Pratique Roy, Ali Baba, Naum, Hazliu, Li, Menelik, Cin'te ţine, Luţica, Etelkóz, Nae, Frunză.

Premiul AGAPIA — Handicap
30.000 lei — 1600 metri

Zefir, Maffia, Beauty, Dark Kopi, Monfaucon, Capriole, Rada III, Walhalla, Mircioaia, Bold Topsy, Betty, Oretta, Fărtat, Mărţişoara, Tănase, Garofiţa II, Pénitence, Tuguilă, Burgoş, May Day, Flandra, Noroc, Gorică, Malnoue, Persane, Voicuţa, Barcău.

Premiul CARAMEL
50.000 lei — 1800 metri

Don Basil	60½
Très Pratique	58½
Codru	59½
Almaş	60
Şoim	60¼
Argintiu	49
Nae	58
Frunză	57

Pr. MOLDAVIŢA — Handicap
35.000 lei — 1300 metri

Gloria, Nippes, Marcella, Walhalla, Dux, Bold Topsy, Betty, Blue Girl, Lăncier, Stop, Favorit, Ali Baba, Silver Prinţ, Rose d'Orsay, Tănase, Sukoro, Tuguilă, Talalka, Florence, May Day, Ciocârlan, Harţa, Mazepa, Tricolor Voicuţa, Balyhoo

Premiul de IUNIE
125.000 lei — 2100 metri

Don Basil, Boeru, Princier, L'Aouzèle, Naplom, Codru, Corsar, Almaş, Bilitis, Buburel, Brancas, Szantas, Mitsouko III, Tour de Vis, Halmei.

Premiul JOCKEY CLUB
200.000 lei — 3000 metri

Boeru, Princier, L'Aouzèle, Bien Aller, Lilliac II, Naplom, Codru, Corsar, Almaş, Iortoman, Bilitis, Buburel, Brancas, Szantas, Mitsouko II, Argintiu, S. O. S., Persane, Tour de Vis, Brovo mă, Halmei.

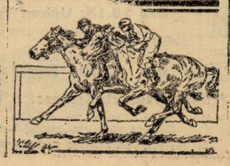

Pariul austriac de mâine

Premiul iniţial 668.078 lei

Mâine pariul austriac începe cu o sumă importantă şi anume 663.078 lei. Desigur că va depăşi MILIONUL. Dat fiind că se va trece peste plafonul de 700.000 de lei reamintim dispoziţiunile regulamentului pentru această speţă.

Pariul Austriac ajungând la suma de 700.000 lei sau mai mult, va putea fi câştigat în întregime de pariori pe ale căror buletine sunt indicaţi cei 7 câştigători din acea zi. In cazul când un astfel de buletin nu există, atunci din suma de 700.000 lei sau mai mult se va reţine un procent de 20 la sută. Suma rezultată după această operaţiune (80 la sută) se va distribui buletinelor pe cari sunt indicaţi 6 cai câştigători. Negăsindu-se nici un buletin cu 6 cai câştigători, jocul austriac, cu premiul în întregime, va continua ziua următoare, distribuirea lui făcându-se după normele de mai sus.

Cota de 20 la sută care va fi reţinută în cazul când jocul austriac va fi câştigat de buletinele cu 6 cai câştigători, va forma împreună cu premiul de 30.000 lei oferit de Societatea Jockey Club, premiul cu care se va începe în ziua următoare Jocul Austriac.

La sfârşitul fiecărei reuniuni—Primăvara sau Toamna — în cazul când premiul nu va fi câştigat în condiţiunile art. 8, el se va împărţi între pariorii cari au indicat cei puţin 4 cai câştigători.

*

Având în vedere că premiul final va fi mare, Jockey Clubul a decis că rezultatul pariului austriac să nu fie comunicat de cât după ultima alergare. Acea sta pentru a se evita orice fel de combinaţiuni cu jocheii.

A murit P. Borisiac

P. Borisiac, unul din cei mai vechi profesionişti de trap dela noi a murit Luni.

Borisiac a fost unul din conştiincioşii noştri antrenori şi conducători. Fără să excelieze în conducere s'a remarcat însă ca un excelent antrenor. Sub acest raport putea fi cotat printre cei mai buni.

Pentru trap, desigur că dispare un profesionist util. Fie-i ţărâna uşoară !

Azi la hipodromul Băneasa-Trap

Finalele premiului Băneasa-Trap

Vor alerga Joppa Hanover, Szeged, Joly, Avion, Taina, Little Orphan şi Ben Hur

— Concurenţi numeroşi. - Alergări deschise —

Hipodromul Băneasa Trap găzduesţe azi una din cele mai importante reuniuni ale anului. Se vor disputa finalele celei mai importante probe, finalele premiului Băneasa Trap. Vor concurge în aceste alergări cele mai valoroase elemente ale turfului nostru cum sunt de pildă Joppa Hanover, Joly, Szeged, Avion, Taina, Little Orphan şi Ben Hur. Dârzenia cu care au fost disputate eliminatoriile lasă să se întrevadă aprige dispute

Campioana Joppa Hanover are o misiune excesiv de grea, fiind obligată să dea avantagii cari merg până la 120 de metri.

Este deci îndoelnic dacă se va achita cu succes de ea de oarece va avea de înfruntat elemente bine cotate.

Intâlnirea dintre Santuţa şi Brenn, cari au veleităţi în Derby suscită un mare interes. O altă caracteristică o formează abundenţa de partanţi. Din această cauză o alergare a fost împărţită în două reprize.

După cum uşor se poate constata, reuniunea de azi se prezintă în optime condiţiuni.

Cine va câştiga?

PREMIUL ADDA WATSON

In lupta finală ar urma să conteze Jack şi Ghimp. Liviul se află în plină formă Totuşi la 20 de metri, pensionarul lui Sobozenco pare în situaţie de superioritate.

Indicăm: GHIMP, *Jack.*

PREMIUL ADOLAR

Hotin se află în plin progres. Dând însă 100 de metri este barat de Halal care fără greşeli poate câştiga.

Indicăm: HALAL, *Hotin.*

FINALA SERIEI INTAIA A PREMIULUI BANEASA TRAP

Se prevede o pasionantă luptă între Szeged şi Taina. Dacă ne-am glinda după cronometrajele lor de Dum nică ar urma să conchidem fără rezerve în favoarea iepei. De veracitatea cronometrajului realizat însă de Taina ne îndoim. Szeged în schimb este un cal cu verificate posibilităţi Il socotim capabil să dea 60 de metri iepei d-lui B Marcu.

Indicăm: SZEGED, *Taina.*

FINALA SERIEI A DOUA A PREMULUI BANEASA TRAP

In perspectivă o splendidă întrecere între Joly, Avion, Ben Hur şi Joppa Hanover şi Little Orphan. Marcarea unei preferinţe este foarte dificilă. Campioana remarci la prima vedere. Alegem Brenn.

PREMIUL APIS

Allah se află în mare progres. Dacă nu va galopa, va bîrui pe Voinicu şi Şoimu.

Indicăm: ALLAH, *Voinicu, Şoimu.*

CONCURENŢII DECLARAŢI OFICIAL

Premiul ADDA WATSON
Condiţie — 15.000 lei

Primăvara	2140 Lucan
Jack	2180 Fischer
Va-ta	2180 Drăgotescu
Ghimp	2200 Slobozenco

Premiul ADOLAR
Condiţie — 15.000 lei

Făt Frumos II	1680 Vârlan
Falada	1680 Marineseu
Zuhr II	1700 Podoleacov
Freamăt	1700 Crainic
Halal	1720 Gaidaev
Ropot	1800 Crotenco
Hotin	1820 A-sky

Premiul BĂNEASA TRAP
Record — 220.000 lei
Finala, seria I-a

Taina	1700 Fischer
Jos. Margot	1760 Grünwald
Trixie	1760 Cercasov
Szeged	1760 Tasopol

Premiul BĂNEASA TRAP
Record — 220.000 lei
Finala, seria II-a.

Avion	1690 Pavlic
Joly	1710 Gaidaev
Ben Hur	1730 Tassopol
Little Orph.	1770 Cercasov
Joppa	1800 I. Matak

Premiul ANTONOV
Condiţie — 15.000 lei
Repriza intâia

Jack	2100 Crotenco
Dolly	2100 Gaidaev
Domni	2100 Lucan
Uraca	2120 Zabelin
Ikar	2120 Terehov
Nocica	2140 K-nischy
Olga	2140 Crainic
Zanoza	2140 Fischer

Premiul ANTONOV
Condiţie — 15.000 lei
Repriza doua

Cimbric	2100 A. Szabo
Dreapta	2160 Pavlic
Lăutar	2160 I. Szabo
Union	2160 Zabelin
Năluca	2180 Tasopol
Isvor T.	2180 Sandu
Săgeata	2180 A-sky
Iarba	2220 Lucan
Speranţa	2240 I. Russ

Premiul ALLAN
Handicap — 15 000 lei

Garda	1720 Pavlic
Ciuruc	1740 Gaidaev
Lcae	1760 Slobozenco
Ninetta	1760 Crotenco
Chiquitta	1780 Grünwald
Baba Dochiţa	1780 Ghinea
Garofiţa	1800 Dobrescu

Premiul ADJUSTOR
Handicap — 15.000 lei

Rozina	2140 Ghinea
Ialpug	2140 Fischer
Doc de Ducă	2180 Slobozenco
Tais	2180 Pavlic
Harry Boy	2180 Pântecan
Răsura	2200 Gaidaev

Premiul ALMA SCOTT
Handicap — 18 000 lei

Lugoj	2100 Tasopol
Voinţa	2140 Gaidaev
Alunis	2140 Fischer
Bruma II	2160 Lucan
Santuţa	2180 T. Marcu
Brenn	2180 Pavlic
Valenţie	2200 Crainic
Blondella	2200 I. Szabo
Jarvis	2200 Ghinea

Premiul APIS
Performanţă — 15.000 lei

Lin	1680 A. Szabo
Musculiţa	1680 Teofil
Uria	1700 Zabelin
Luminiţa	1700 D. Botea
Şoimar	1700 Raymer
Bănuţa	1720 T. Marcu
Voinicu	1720 A-sky
Vrăjitor	1740 I. Russ
Tara	1760 Drăgotescu
Allah	1760 Ghinea
Dudu Gordon	1760 Gaidaev
Giovinezza II	1780 Podoleacov
Helen Halpin	1780 Pântecan
Cavaler	1780 Gram

INFORMAŢII

AZI LA BANEASA - TRAP

● **ALERGARILE vor începe la ora 15.**

● **AZI se va relua pariul austriac cu un premiu iniţial de 30.000 lei. Jocul începe cu a cincea alergare, prima reprizâ a premiului Antenor.**

● OLENCA a devenit proprietatea d-rei Pacisin.

● VANTIŞOR a reluat antrenamentul.

● LA SECRETARIATUL Jockey Clubului se publică azi greutăţile în handicapurile de Duminică.

● AZI se fac retragerile pentru reuniunea de trap de Sâmbătă.

● EVENTUL va funcţiona în cursa întâia cu a doua (premiile Adda Watson şi Adolar), a treia cu a patra (finalele premiului Băneasa Trap), a şasea cu a şaptea (a doua repriză a premiului Antenor şi premiul Allan) şi a opta cu a noua (premiile Alma Scott şi Apis).

PRONOSTICURILE PRESEI

ZIARELE	Premiul Adda Watson	Premiul Adolar	Pr. Băneasa Trap (seria I)	Pr. Băneasa Trap (seria II)	Pr. Antrenor (Repriza I)	Pr. Antrenor (Repriza II)	Premiul Allan	Premiul Adjustor	Premiul Alma Scott	Premiul Apis
Universul Sport	Ghimp Jack	Halal Hotin	Szeged Taina	Jolly Avion	Uraka Zanoza	Isvor T. Săgeata	Chiquitta Ninetta	Ialpug Tais	Alunis Bruma II	Allah Voinicu
Gazeta Sporturilor	Ghimp Jack	Hotin Ropot	Szeged Trixie	J. Hanover Jolly	Zanoza Uraka	Săgeata Năluca	Chiquitta Garofiţa	Ialpug T Răsura	Jarvis Valenţie	Allah Dudu Gordon
Universul										
Curentul	Ghimp Jack	Halal Falada	Szeged Taina	Avion Jolly	Olga Uraka	Dreapta Iarba	Garda Chiquitta	Rozina Ialpug	Jarvis Brenn	Allah Şoimu
România	Jack Ghimp	Hotin Halal	Szeged Taina	J. Hanover Jolly	Uraka Zanoza	Iarba Săgeata	Ninetta Chiquitta	Dor de Ducă Ialpug	Brenn Bruma II	Giovinezza II Allah
Timpul	Jack Ghimp	Hotin Falada	Szeged Taina	J. Hanover Jolly	Zanoza Olga	Isvor T. Dreapta	Chiquitta Garda	Ialpug Tais	Alunis Brenn	Allah Cavaler
Ordinea										
Seara	Jack Ghimp	Hotin Halal	Szeged Taina	J. Hanover Avion	Zanoza Olga	Săgeata Iarba	Chiquitta Garda	Ialpug Răsura	Alunis Jarvis	Allah Cavaler
Semnalul	Va-ta Jack	Halal Hotin	Szeged Taina	J. Hanover Jolly	Olga Zanoza	Dreapta Săgeata	Ninetta Chiquitta	Dor de Ducă Ialpug	Bruma II Alunis	Bănuţa Allah
Jurnalul	Ghimp Jack	Hotin Ropot	Taina Petruş	Avion Jolly	Zanoza Uraka	Isvor T. Săgeata	Ninetta Garda	Ialpug Răsura	Santuţa Brenn	Allah Cavaler
Cei mai indicaţi	**Ghimp 4 Jack 3 Va-ta 1**	**Hotin 5 Halal 3**	**Szeged 7 Taina 1**	**J. Hanover 5 Avion 2 Joly 1**	**Zanoza 4 Olga 2 Uraca 2**	**Isvor T 3 Dreapta 2 Săgeata 2 Iarba 1**	**Chiquitta 4 Ninetta 3 Garda 1**	**Ialpug 5 Dor de Ducă 2 Rozina 1**	**Alunis 3 Jarvis 2 Brenn 1 Bruma II 1 Santuţa 1**	**Allah 6 Giovinezza II 1 Bănuţa 1**

Antrenamentul de ieri

Activitatea a fost mai redusă ieri ca de obiceiu. Totuş s'au dat câteva galopuri cari merită atenţiune. De acestea ne ocupăm mai jos.

DELA W. GILL

Brelan (E. Gill) şi *Gauroche* (I. Gill) au mers bine.

Aida (Durnea) a galopat cu *Alice* (I. Gill).

Walhala (J. Gill) a condus pe *Rival* (Ionescu) şi *Gibelin* (Durnea) într'un debuleu.

Giuditta (băiat de grajd) a lucrat cu *Szarcsa* (Durnea).

DELA ROMANES

Cătălin (Ilinca), *Favorit* (Logofătu) şi *Măcieş* (Florescu) au lucrat împreună.

Napoleon (Ilinca) a dominat pe *Codru* (Logofătu) şi *Magnat* (Florescu).

Găman (Logofătu) şi *Fărtat* au făcut un demi tren.

DELA WILSON

L'Aouzelle (Vincent) s'a jucat cu *Bold Topsy* (Falcă şi *Agitatote* (Ionescu).

Boeru (Ionescu) ne-a plăcut în încercarea făcută cu *Frunză* (Krimmer) şi *Don Basil* (Vincent).

Dark Kopi (Krimmer) s'a arătat superior lui *Monfaucon* (Ionescu) şi *Estoc* (Vincent).

Penitence (Falcă) a mers singură.

DELA GABOR

Brancas (Cucu) a făcut un demi tren cu Gorică (Oprescu).

Orion (E. Gill) a mers tot în demi tren cu *Cornita* (Cucu).

Şoim (E. Gill) şi *Voicuţa* (Simon) au făcut un sprint.

DELA UJVARI

Pe 1300 de metri *Barcău* (G. Enescu) a mers cu *Tim* (A. Enescu) şi *Rada III* (băiat de grajd).

Răsvrătit (Cucu) a fost mai bun decât *Tres Pratique* (G. Enescu).

DELA MAC INTYRE

Pe 1400 de metri au fost trimişi *Olaf* (J. Gill) şi *Pali* (E. Gill).

Bila (G. Enescu) a galopat cu Flandra (băiat de grajd).

Hazliu (J. Gill) a fost mai bun decât *Hangiu* (E. Gill).

Smaranda (băiat de grajd) a galopat singură.

DELA KRISTOF

Bock (Cospa) a fost superior iepelor *Olanita* (Cucu) şi *(Lily* (băiat de grajd).

DELA NICULESCU

Li mare (băiat de grajd) a galopat cu *Băeţel* (G. Horvata).

DELA D. GENERAL F. IACOB ŞI D. CAP. GULIANO

Stop (Tas'm) a condus pe *Stamba* (I. Huţuleag).

Ali Baba (I. Huţuleag) a lucrat cu *Şoimar* (Tasim).

DELA M. DEMBECK

Silver Prinţ (Gyuri) şi *Prince D'Orange* (Crişan) au făcut un sprint.

DOI AN!

Orateur (E. Gill), *Prinţ Alanby* (Cucu) şi *Satrap II* (băiat de grajd) au făcut un debuleu pe larbă

Cordon Rouge (băiat de grajd) *Blue Song* (Cucu) şi *Tses vous* (băiat de grajd) au efectuat un sprint.

Le Petit Mac (Ionescu) *Brandywine* (Vincent) şi (Krimmer) au plăcut. A dominat al doilea.

Bleu de Roy (Falcă), *Capura* (Vincent) şi *Gudrune* (Ionescu) au mers împreună. Gudrune posedă viteză.

ALERGARILE DE TRAP

Băneasa Trap: Ziua II-a, Sâmbătă 4 Maiu 1940

—INSCRIERI—

Premiul AIDA
Condiţie (1/2 — 15.000 lei

2080	Freamăt, Tip Top, Lucky Boy
2160	Chiot, Odessa, Garda, Cobza, Sever
2120	Pilot, Chilipir, Cartuş, Lupoaica, Franţ, Leac, Baba Dochiţa
2140	Victor, Chiquita, Ciuruc
2160	A 1, Habar, Atlantida
2180	Câmp, Voinicu
2200	Allah
2220	Arama

Premiul AMONASRO
Condiţie (1/1) — 15.000 lei

1700	Bafta, Vampa, Jack II, Eunem, Dolly B
1740	Cimbric, Talisman, Uraca, Contesse Worthy
1760	Olga, Zanoza
1780	Lăutar, Dreapta
1820	Năluca
1840	Sulfina
1860	Isvor T, Săgeata
1880	Tara, Puşa
1960	Nicevo
1980	Musculiţa
2000	Hispano
2020	Lilla
2080	Rozina
2360	Floare
2500	Taina

Premiul AMNERIS
Condiţie — 18.000 lei

2140	Zeta
2160	Poeniţa, Tava, Busuioc, Amy Scotland, Champion junior, Santuţa
2180	Oborean, Winsome Josedale, King Worthy, Ghimp, Torent, Zvon, Rota, Gaby M, Va-ta, Ciclop, Sultana, Isabela, Brenn
2200	Valenţio, Ninon, Blondella, Handicap, Dolly Worthy, Catinca, Jarvis, Natasa, Peter Gordon
2220	Eftin, Nation, Pleava, Tutun, Pandur, Trixie, Dorka, Kanada

Premiul ELECTOR
Condiţie — 31.000 lei

1580	Victor, Chiquita, Chilipir, Garofiţa, Nineta
1600	Aurica, Cartuş, A 1, Atlantida, Allah, Voinicu
1620	Străjer
1640	Rama II, Adda Worthy, Brad, Champion junior, Grozava, Santuţa, Gaby M, Tătăran, Birlic, Răsura, Turul
1660	Oborean, Elly, Cartuşel, Centaur, Fiorita, Zeta, Ghimp, Helen Halpin, Zvon, Iubita, Sorvanet, Eol, F'oare, Avion, Joly
1680	Winsome Josedale, Kitty Clair, Ghid, Handicap, Tutun, Pandur, Peter Gordon, Taina, Jarvis, Josedale Margot, Little Orphan
1720	Levente, Petruş, Ben Hur
1760	Gladiator II
1780	Joppa Hanover, Szeged

Premiul ANGELOTTI
Performanţă — 18.000 lei

2100	Elişor, Cilly Hanover, A 1, Puşa, Rozina, Speranţa, Cina, Urganda, Fugar
2120	Tara, Vrăjitor, Allah, Dudu Gordon
2140	Bistricioara, Helen Halpin Arama, Ialpug
2160	Pan Worthy, Tais, Diadia Lul, Paj Axtell
2180	General Worthy, Bandit II, Ostaş, Peter Gordon, Jack
2200	Oborean, Holio, Tava, Pinkerton, Elena, Clifford Hanover, Va-ta, Răsura, Extra
2220	Amy Scotland, Movila, Străjer, Santuţa

Premiul ARISTOCRAT
Record — 21.000 lei

1700	Zvon, Eggy, Zenit, Sorvanet, Floare
1720	Uţa, Centaur, Ghimp, Gaby M, Ciclop, Handicap, Benito H. P., Dolly Worthy, Birlic, Natasa, Pleava, Brebenea, Talaz, Ben Hur
1740	Gladiator II, Anny Worthy, Hercegno, Iubita, Blondella, Prokator, Jarvis, Tutun, Trixie
1760	Levente, Winsome Josedale, Ninon, Josedale Margot, Little Orphan, Pandur, Kamada, Gruia, Szeged

Premiul ALCINA
Handicap — 15.000 lei

2100	Pilot, Nicevo, Ulm
2120	Cilly Hanover, Garofiţa, Puşa, Elişor, Iarba, Habar
2140	Joker, Vrăjitor, Princesse Axtell
2160	A 1, Rozina, Arama, Cina
2180	Fudul, General Worthy, Pan Worthy, Primăvara, Giovinezza II, Ialpug
2200	Tais
2220	Mura II, Eol

Premiul AXELINE
Handicap — 18.000 lei

1700	Primăvara, Zgomot
1720	Lugoj
1740	Vântişor, Oborean, Măgura, Draga Mea, Mohor, Elena, Harry Boy
1760	Hollo, Carol Hanover, Domnica, Tava, Busuioc, Gâsha, Florita, Peter Worthy, Pinkerton, Tufănica, Durdulia, Sultana, Paj Axtell, Răsura
1780	Cartuşel, Brad, Grozava, Zenit, Eggy, Movila, Bandit II, Alunis, Peter Gordon
1800	Centaur, Bruma II, Zvon, Sonia Worthy, Sorvanet, Voinţa, Benito H. P., Dolly Worthy, Isabela
1820	Ghimp, Handicap, Vuet, Birlic, Natasa

Premiul ALLEIN
Handicap — 24.000 lei

1680	Flying
1700	Hercegno
1720	Uţa, Valenţio, Sam Worthy, Anny Worthy, Torent, Blondella
1740	Kitty Clair, Katy Cald, Prokator, Nation
1760	Levente, Winsome Josedale, Roland D, Ghid, Ninon, Iubita, Havana, Josedale Margot, Trixie, Kanada
1780	Gladiator II (ex Gabor), Little Orphan
1800	Petruş, Gruia, Gondolat II
1820	Szeged

DIVERSE

● FIIND conduşi de băeţi de grajd, următorii cai primesc avans 20 de metri:

Falada şi Făt Frumos II în premiul Adolar; vor pleca de la 680.

Domnia în primă repriză a premiului Antenor; va pleca dela 2080.

Speranţa în a doua repriză a premiului Antenor; va pleca dela 2240.

Iarba în aceiaşi cursă; va pleca dela 2200.

Isvor T tot în a doua repriză a premiului Antenor, va pleca dela 2180.

Lin şi Musculiţa în premiul Apis; vor pleca dela 1680

Vrăjitor în aceiaşi cursă; va pleca dela 1740.

CICLISM

Lipsit de tribune

Velodromul dela Belu are o înfăţişare jalnică...

...iar unii oficiali nu prea îşi cunosc misiunea şi aplică sancţiuni... „originale"

In legătură cu un caz destul de interesant. Se impune grabnica instalare a tribunelor

Reuniunea pascală, desfăşurată mai de grabă pe o vreme nesuferită de Noembrie îmbufnat, decât la fine de Aprilie, — a avut, — este just şi satisfăcător, — succesul ei. Şi de public şi din unghiu de vedere al sportului în sine cât şi al spectacolului.

Dar nu despre latura roză a reuniunii vrem să ne ocupăm astăzi, aci. Ci despre partea cealaltă: slabă, pe care, suntem primii să o regretăm.

*

Nu sunt tribune. Iată marea lipsă, care imprimă arenei un aspect minor, urît, detestabil, amintind de epoca îndepărtată, când se făcea sport, pe maidan, cum da Dumnezeu pe apucate. Până la Balcaniadă, mai este destul timp, şi n'ar fi potrivit deloc să ne tratăm publicul ciclist, cele două sau trei mii de spectatori, cari vin regulat, în felul în care i-am primit în această primăvară. Să stea în picioare, pe unde paucă. Atragem atenţia celor în drept că trebuesc depuse urgente diligenţe pentru instalarea cât mai grabnică a tribunelor, întrucât au şi început să se audă murmure. Şi apoi, în secolul 20, o pistă, hai să-i zicem modernă, să nu aibe o tribună, este un non sens, ca să nu ne pronunţăm altfel.

Aşteptăm deci ca zilele ce vin să şteargă impresia degradantă ce o are velodromul dela Bellu, văduvit de o podeabă absolut necesară: tribunele.

*

Poliţia ce se face, de către oficiali, lasă de dorit. Puzderie de copii şi chiar public mai în vârstă, stă în viraje pe betonul pistei şi-şi lungesc picioarele spre urma pe care gonesc, apecaţi peste ghidoane, şi în plină viteză, alergătorii. Este o primejdie care ameninţă permanent pe pistari. Ne întrebăm: este neapărat nevoie să vedem capete sparte, umeri jupuiţi, mâini sfâşiate de cimentul pistei, şi asta din cauza picioarelor, care se întind din ce în ce mai mult pe pistă, de către public, pentru a lua măsuri poliţieneşti mai severe. Sau, spre a ne convinge de utilitatea îngrădirii, cu table, de reclamă, eventual, a pistei.

Numai că lucrurile astea nu se pot înfăptui — e vorba de îngrădirea pistei, cu un gard de tablă de 1 metru, — stând comod în fotolii ci depunând oarecare muncă. O muncă nu prea mare în fond, căci multe case comerciale ar fi dispuse să-şi aşeze reclame. Ba, mai mult, s'ar putea face şi oarecari încasări la urma urmelor.

Dar, când stai cu mâinile încrucişate, e firesc că treburile să meargă greu.

*

In finala secunzilor, Beckmann a fost descalificat fiindcă a atacat pe stânga, fapt neîngăduit de regulament.

Insă este mai nimerit să narăm faptele în sine, mai întâi.

La 400 m. Ohanian a demarat. La intrarea în viraj, la 200 m., el avea două lungimi bune asupra lui Beckmann. Insă către mijlocul virajului, Ohanian a părăsit coarda (marginea interioară a pistei) şi s'a ridicat pe înclinaţia virajului, până către jumătatea urmei. In acel moment Beckmann, profitând de greşeala adversarului, a coborît pe coardă. Erau tocmai pe acelaşi linie când, la eşirea din viraj, debutantul Ohanian a coborît spre coardă. Fireşte, în culmea disputei, Beckmann l-a jenat pe Ohanian, căci acuma Beckmann era cel care deţinea coarda.

Comisarii reuniunii — la cererea spontană, ca un gest de exagerată justeţă şi oarecare nobleţă a d-lui Aslan, şeful lui Beckmann (gest pe care îl apreciem dar nu-l admitem, întrucât e şi pripit şi eronat) l-au descalificat pe „metropolist": pe Beckmann.

Ştim, magnaţii pedalei, la ultimele campionate mondiale, au decretat că nu este îngăduit să ataci pe stânga. Dar nici cel care conduce n'are voie, după ce a intrat în ultimii 200 metri să părăsească coarda (marginea interioară marcată a pistei).

Atunci cum rămâne cu cazul nostru ? Il descalifici pe unul că a atacat pe stânga, după ce adversarul lui părăsise cu vreo DOI METRI coarda şi cel care a părăsit coarda uiţi că şi el era în culpă.

Cum vine asta, domnilor diriguitori ai pedalei? Sau poate, pripite şi exagerate gesturi de... nobleţă, — care poate în fond au o altă explicaţie, — contează mai mult în balanta aprecierilor decât litera legii, decât ceeace e logic.

Şi apoi NU NE priveşte, NU VREM să ţinem seama de ceeace au decretat savanţii ciclismului (al căror savantlâc poate fi el şi el discutat la urma urmii) dacă nu e logic, dacă e absurd, să sancţionaţi pe X pentru că l-a atacat pe Y pe stânga după ce acesta părăsise locul său reglementar, — dându-l pe Y — culmea fanteziei — învingător.

Măsura echitabilă era o realergare Asta ca să împaci sentimentele, spiritele, întrucât Beckmann a jenat întru câtva, — să fim înţeleşi.

Cu alte vorbe, urmând linia deciziei oficiale de alaltăeri, înseamnă că, eu care conduc, la un moment dat mă pot urca sus de tot pe viraj, obligându-te pe tine, care mă urmezi, să vii după mine căci ştiu că dacă ai să ieşi pe stânga, vei fi descalificat.

Hai da, de! Să fim serios. Bunul simţ, cea mai elementară dreaptă judecată, psune că eu care te urmăresc n'am dece să mă sui după tine sus pe viraj când tu ai părăsit coarda — deci ai călcat regulamentul şi ai lăsat loc, nu pentru un ciclist ci pentru doi sau chiar trei, — şi, deci, pot foarte bine ţâşni pe stânga. Iar când tu vei plonja de pe înălţimea virajului, venind spre mine, eu voi fi acela care deţin coarda şi, eventual, dacă te apropii prea mult de mine pot depune contestaţie că m'ai jenat. Exact cazul nostru pascal.

Iată dece socotim cu totul greşită măsura aplicată pe teren şi suntem tare curioşi să aflăm rezultatul discuţiilor federale pe care le deschide acest incident.

Până atunci precizăm: Beckmann a fost descalificat în mod NEDREPT: (a fost vinovat că a jenat şi NU că a atacat pe stânga; dar şi Ohanian era în culpă: părăsirea coardei). Şi cerem forului de specialitate să trimită spre publicare un comunicat prin care să se hotărnicească anumite reguli de mers pe pistă.

Nu de alta, dar să ştie toată lumea cum se aleargă o cursă, ce e just şi ce nu e just şi când o hotărire a comisarilor de reuniune este sau nu logică, este sau nu potrivită regulamentului.

*

Insă în legătură cu velodromul dela Belu mai sunt o serie de lucruri care trebuesc discutate. Dar, despre ele, altădată.

Emil Iencec

Un spion în Turul Franţei

Curioasă, dar mai ales turbure şi îngrijorătoare figură era aceea a lui Werner Miethe care, acum zece ani, participa foarte obscur — în turul Franţei ca membru al echipei Germaniei.

Înţelegând că nu putea să realizeze mai mult cu mijloacele sale musculare, omul se îndreptă spre meseria de manager şi sub acest titlu evolua constant în culisele velodromului.

Vorbind curent câteva limbi, deplasându-se uşor, el opera nedefinit în Franţa, Anglia, Belgia şi America.

Procedee mai mult sau mai puţin incorecte l-au adus în conflict cu organizatorii şi federaţiile. Se poate releva astfel, în „dosarul" său conflictele cu „Vel d'Hiv" din Paris, cu ocazia unei curse de şease zile, în care reprezenta pe alergătorul american Jimmy Wathour şi cu Federaţia Statelor Unite, care îl suspendase ca pe un factor principal al unei rebeliuni colective a ciclişlilor.

In urma acestei penalităţi, care se petrece în 1938, o controversă ascuţită se născu între federaţia americană şi cea germană, Mietke când de o naţionalitate când de alta.

Situaţia acestui straniu „Hietmatlos" n'a putut fi lămurită niciodată. Născut la Bruxelles din părinţi germani el poseda acte, care îl făceau — după voinţă — când cetăţean american, când german. Un lucru se adeveresţe azi sigur: profesnul alergător-antrenor-manager era spion.

Un arest ordonat de tribunalul militar din Gand, unde plecase de câteva săptămâni, l-a arătat. Şi i-a adus şeapte ani de închisoare.

Mâine, revanşa Dragomir-Steinhardt

In'ăuntrul unei reuniuni interesante regizată de „F. R. C.". Participă şi Giordani

Astăzi la ora 4 d. a. „F.R.C." organizează o nouă reuniune pe pista dela Belu.

A treia din ciclul de reuniuni — şi examene — premergătoare Balcaniadei. Reuniunile acestea obţin un succes frumos, care ar putea fi total, dacă unele puncte negre de care vorbim în altă parte a ziarului n'ar veni să întunece orizontul frumos al acestor spectacole.

Socotim însă că, în scurtă vreme, vor dispare şi acele lipsuri spre o cât mai frumoasă prezentare a spectacolelor cicliste.

*

Din programul zilei fac parte probele : un match omnium *cat. I şi II, match compus din probă de viteză, un tur contra-cronometrului, şi 10 tururi cu adiţiuni de puncte la fiecare două tururi.*

2) Viteză cat. III.

3) 15 tururi cat. II şi III.

4. 10 tururi cat. începători.

*

In ce priveşte anticipările ne oprim doar asupra revanşei Dragomir—Steinhardt, la care va lua parte şi Giordani, formând deci un triunghiu de o rară spectaculozitate.

Un „trio" a cărui luptă va fi dârză şi aşteptată cu legitimă nerăbdare. In balanţa şanselor, talerul lui Dragomir atârna mai greu, numai că şi desfăşurarea probelor mai are un cuvânt de spus.

Din rest sunt de urmărit şi Andreescu, Niculescu şi debutantul Ohanian.

Deci, astăzi, pe velodromul dela Belu la ora 16.

— I. —

Oficialii reuniunii din 1 Mai organizată de F.R.C. pe Velodromul din şos. Olteniţei

Comisar general : d. *C. Marinescu.*

Cimisari, d-nii : ing. *Ştefan Ionescu, C. Turcaş, V. Stănescu.*

Judecător la sosiri : d-nii *D. Drugeanu.*

Ajutor de judecător : *M. Carlaont.*

Starter : d. *Gh. Morăruş.*

Cronometrori : ing. *Ştefan Ionescu, Titi Mociorniţa,* căp. *C. Aslan.*

Marcatori : d. *Fl. Vişan.*

Comisarul pistei : d. *Gh. Morăruş.*

Comisari de virage: d. *Traian Savu.*

In atenţia grupării A. C. S. A.

Gruparea „A.C.S.A." organizează în ziua de 5 Mai (Duminica Tomii) o cursă de fond: Bucureşti-Giurgiu şi înapoi.

Deşi, la ora când scriu aceste rânduri nu am primit încă regulamentul cursei, este de aşteptat că plecarea se va da de pe velodrom sau din piaţa cimitirului Bellu.

Numai că, — ţinem să amintim — şoseaua Giurgiului, dela Belu până în comuna Progresul, este plină, în zile de sărbătoare, dimineaţa, de căruţe, faitoane, de lăptari, public, tramvaie, maşini, astfel că o cursă pe această porţiune este foarte primejdioasă.

Propunem deaceea forului care organizează cursa să dea plecarea oficială dupe velodrom (sau dela Belu, de unde vrea) iar plecarea technică dela km. 7 (com. Progresul) până unde alergătorii vor merge în pluton compact, fără a-şi disputa şansa.

La înapoiere, când băeţii sosesc răsleţi şi într'un tempo moderat, pericolul nu mai este atât de evident, mai ales că şoseaua către ora prânzului este limpezită.

Socotim că „A.C.S.A." va aprecia această sugestie, punând-o în practică în interesul unei impecabile desfăşurări a cursei.

*

Aceeaş sugestie o supunem şi „F. R. C.-ului", în vederea organizării „Cupei Canarache" pe ruta Bucureşti—Giurgiu.

CROSS-COUNTRY

Rezultatele campionatului de cross al regiunii Banat

Timişoara, 30 (prin telefon). — Duminică, în prima zi de Paşti, s'au desfăşurat în localitate campionatele de cross-country al regiunei Banat.

Campionatul care s'a bucurat de un strălucit succes a comportat două probe : una deschisă juniorilor, disputată pe 3.000 m. şi care a revenit uderistului Scovara, iar alta pentru seniori pe 5.000 m. câştigată de Neumann Walter dela Rapid.

REZULTATELE TECHNICE

JUNIORI

1. Scovara (U.D.R.) 12 m., 23 sec.
2. Baba (C. A. Recaş).
3. Rosin (U.D.R.).
4. Gora (U.D.R.).

Pe echipe

1. U. D. R., 21 puncte.

SENIORI

. Neumann Walter (Rapid) 16 m., 30 sec.

2. Ratz (Electrica).
3. Scovara (U.D.R.).
4. Neuman Ernest (Rapid).

Pe echipe

1. Rapid, 36 puncte.

BOX

In ajunul redeschiderii sezonului pugilistic

Cum se pregătesc protagoniștii reuniunii dela 11 Mai

Spakow ... sparge fontă; Ilie Petrescu s'a antrenat și de Paști.—Pregătirile celorlalți

In numărul nostru trecut am făcut o trecere în revistă a programului profesionist al galei arătând semnificația fiecărei întâlniri ce figurează pe afiș.

Astăzi ne vom ocupa de componenții celor patru ciocniri profesioniste, arătând modul în care se pregătește fiecare în vederea disputei respective.

MOȚI SPAKOW... SPARGE FONTA

Fostul campion național la toate categoriile își dă perfect de bine seama că matchul său dela 11 Mai poate însemna răspântia decisivă a carierii sale.

Invins de Ilie Petrescu, Spakow devine un boxeur de planul al doilea și veleitățile sale de a recuceri titlul suprem nu-și mai pot avea rostul.

Invingător, Spakow își păstrează intact prestigiul de cel mai bun greu român și matchul cu Serbănescu, pentru campionatul României la toate categoriile nu-i mai poate fi refuzat.

Iată de ce, Spakow se pregătește pentru matchul dela 11 Mai așa cum s'a pregătit întotdeauna în ajunul celor mai importante matchuri din cariera sa. Fostul campion folosește ospitalitatea unui admirator al său care are o turnătorie de fier pe str. Lânăriei, și sparge zilnic fontă, timp de o oră fără întrerupere.

ILIE PETRESCU S'A ANTRENAT ȘI DE PAȘTI

...Aceiaș conștiinciozitate, aceiaș râvnă o depune Ilie Petrescu, în vederea unei cât mai bune prezentări în fața aceluia cu care s'a mai întâlnit de două ori până acum. Dar în timp ce la Spakow se remarcă o grije specială în desăvârșirea condiției fizice, Ilie se prepară în nota sa obișnuită în preajma tuturor întâlnirilor.

O singură remarcă deosebită se poate face de rândul acesta privitoare la antrenamentul lui Petrescu: dată fiind distanța apropiată de matchul dela 11 Mai, elevul lui Lancia a renunțat anul acesta să mai sărbătorească sfintele Paști...

Ilie nu a întrerupt o singură zi antrenamentul; cât îl privește pe maestrul său, Umberto Lancia, a fost și el prezent, în fiecare seară la datorie...

SANDU ION FUGE...

Sandu Ion, strălucitul învingător prin k.o. al lui Ion Gorun, a stat multă vreme în străinătate. Acolo a învățat sisteme originale de antrenament, sisteme care sunt întotdeauna în funcție de adversar.

Astfel, pentru boxul defensiv al lui Panaitescu, Sandu Ion știe că trebue să-și pună în primul rând la punct suflul. Pentru aceasta, face în fiecare dimineață o ședință de „cross" la șoseaua Kisseleff între Arcul de Triumf și Hippodrom.

CUM SE PREGATEȘTE PANAITESCU-ZIGOTO

Adversarul lui Sandu este campionul României la categoria „muscă", Dumitru Panaitescu-Zigoto. Invingătorul lui Angelmann își are sediul la Galați, unde este maestrul de box al grupării Gloria C.F.R.

Corespondentul nostru din orașul de pe malul Dunării ne informează că Panaitescu se prepară în vederea matchului dela 11 Mai cu o grijă excepțională. A obținut dela slujbă un concediu de 10 zile înainte de match și acest concediu l-a dedicat numai antrenamentului în vederea întâlnirii cu Sandu Ion.

DOCULESCU REDIVIVUS

Invingătorul lui Cassadei, este la rându-i, hotărît să-și refacă integral această popularitate și crede că matchul cu Milcoveanu este în această privință un foarte bun prilej.

Mielu se antrenează cu o ambiție extraordinară. Cei care l-au văzut la lucru spun că Doculescu este la fel de suplu ca în trecut și că mai ales jocul său de picioare este acelaș de odinioară...

DAR MILCOVEANU?

La Slatina, Patriciu Milcoveanu pregătește în taină o mare performanță pentru seara de 11 Mai.

Victoria sa asupra lui Milică Teodorescu —o victorie perfect regulată — are toate șansele să fie reeditată Sâmbăta viitoare în fața excelentului tehnician care este Mielu Doculescu.

In orice caz, va fi un match de factură dinamică.

ION POPA A PLECAT LA CONSTANȚA

Campionul național la „ușoară", Ion Popa, care se află actualmente sub arme, a plecat din nou la unitatea sa, la Constanța. Popa se va înapoia însă foarte curând pentru ua relua lucrul în vederea cioonirii sale cu Marin Plăeșu.

PLAEȘU DECIS SA CONTINUE

Marin Plăeșu, se antrenează la „Turda", sub supravegherea maestrului Zamfir Popazu. Plăeșu pare revenit la forma sa de odinioară; de altfel el nu se îndoește că va sili pe tânărul campion Popa să plece steagul în fața rutinei sale.

Rezultatele reuniunii de box dela Bolintinul din Vale

In prima zi de Paști a avut loc la Bolintinul din Vale o reuniune de box, organizată de asociația „Turda", de sub conducerea maestrului Zamfir Popazu, care a ținut să încurajeze sportul cu mănuși în mediul rural.

Reuniunea s'a desfășurat în sala „Prevederea" în fața unui public restrâns.

REZULTATELE

In primul match se întâlnesc Const. Lăzăreanu (Turda) și C-tin Stănescu (M. D.). Acești boxeuri sunt la a treia întâlnire în decurs de o lună și lupta dintre ei se anunța dinamică pentrucă Stănescu a fost învins de două ori și acum spera într'o victorie.

Ambii boxeuri se angajează într'o luptă dela distanță, în care Lăzăreanu s'a remarcat cu lovituri mai eficace. Stănescu a întrebuințat mai mult lovituri cu stânga și „unu doi" la față, care dacă erau mai numeroase puteau să-i asigure victoria. Invingător la puncte Lăzăreanu. Totuși Stănescu este un element care promite.

A doua întâlnire are loc între Andrei Ionescu (M. D.) și Carol Covaci (Turda).

Ionescu își studiază adversarul, încercându-l cu lovituri ușoare de dreapta. Urmează un schimb de lovituri în care Covaci este trimis în colțurile ringului. Covaci ripostează cu un crochet de dreapta la față. Repriza II-a decurge în avantajul lui Ionescu, care trimite lovituri puternice la stomac și la față. Repriza III-a îl găsim pe Covaci cam obosit, care totuși se apără frumos. Invingător la puncte Ionescu. A condus lupta d. Jeni Dumitrescu.

Al treilea match se dispută între Marin Dobrescu (J. C.) și Gh. Florea (M. D.). Florea pornește într'o ofensivă disperată, trimițând numeroase stângi la ficat. Dobrescu ripostează calm, însă Florea are avantaj. In repriza II-a loviturile sunt mai puțin numeroase, dar se remarcă câteva crochet-uri și swinguri din ambele părți. In repriza III-a, la un corp la corp, Florea iese cu arcada stângă spartă. Cu toate că este handicapat, sângele curgându-i din abundență, Florea rezistă. Juriul acordă match nul. A condus maestrul Zamfir Popazu.

A patra întâlnire se dispută între Petre Păun (A.C.T.) și Mihai Rădulescu (Turda). Rădulescu fiu al Bolintinului. Acesta este încurajat și aplaudat încontinuu de publicul din sală. Rădulescu este cel care pornește la atac, trimițând o directă de dreapta în fața lui Păun. Păun contrează și trimite o serie la corp și față. In repriza a doua Rădulescu reușește câteva drepte. Păun pare deslănțuit și își trimite adversarul într'un colț al ringului. In repriza a III-a găsim pe ambii boxeuri cam obosiți, și loviturile abundă din ambele părți. Match nul. A condus lupta maestrul Mielu Doculescu.

MATCH DE ANTRENAMENT

O reușită exhibiție de box, mult aplaudată de spectatori, au făcut Ion Chiriac (T) campion național la „muscă" și Nicolae Rădan (T) campion național la „cocoș".

In al doilea match se întâlnesc Marin Gaspar (Turda) și Radu Roșianu (M. D.).

Roșianu pornește curajos la atac și trimete câteva directe de dreapta în fața lui Gaspar. Gaspar, foarte calm, ripostează cu o serie de crochet-uri de dreapta la față și corp.

Repriza a II-a găsește un Gaspar deslănțuit, care atacă încontinuu. Repriza a III-a este mai confuză, evidențiându-se câteva lovituri ușoare de ele lui Roșianu. Gaspar nu se simte prea bine și ripostează cu aceleași lovituri ușoare. Invingător la puncte Gaspar. A condus lupta d. Jeny Dumitrescu.

Ultima întâlnire a avut loc între Gh. Cojocaru (J. C.) și Alex. Câlcic (Sp. St.). Acest match conta ca revanșă, deoarece acum o săptămână Câlcic a fost învins net la puncte.

Cojocaru pornește vijelios la atac, trimițând o serie de lovituri la corp și față. Câlcic nu se intimidează și ripostează cu stângi și drepte. Repriza a II-a găsește pe Cojocaru plin de viață, luptând mereu, trimițându-și adversarul prin colțurile ringului. Câlcic ripostează din când în când, revenindu-și puțin. A condus lupta maestrul Mielu Doculescu. Invingător la puncte Gh. Cojocaru.

I. R.

ATLETISM

La A. N. E. F.

Azi se deschide sezonul oficial

In organizarea Viforului Dacia se va disputa cupa Traian Hanciu

Pe stadionul din Dealul Spirii se va desfășura astăzi un interesant concurs atletic, întâlnire inaugurală a sezonului.

Această primă întrecere a sezonului, deschisă exclusiv juniorilor, pune în joc trofeul Traian Hanciu.

Faptul că inaugurarea sezonului se face cu un concurs de juniori capătă o deosebită semnificație și în acelaș timp ne asigură că astăzi vom asista la A. N. E. F. la un ales spectacol atletic.

CUPA TRAIAN HANCIU VA OCAZIONA LUPTE PALPITANTE

Cupa Traian Hanciu, oferită de simpaticul censor al F. R. A., va fi aprig disputată și va da ocazia la lupte palpitante, cu atât mai mult cu cât grupările bucureștene au făcut pregătiri intense spre a se prezenta cât mai bine.

Astfel pe Stadionul A.N.E.F. au fost văzuți la antrenamente atleții cluburilor Victoria, Venus, Stadiul Român, pe Velodromul din șoseaua Ștefan cel Mare pe aceia ai clubului Viforul Dacia, iar pe Stadionul Giulești pe ceferiști.

CONDIȚIUNI DE PARTICIPARE

La concurs poate participa orice atlet junior legitimat la F.R.A. și începătorii juniori nelegitimați, care vor dovedi cu acte oficiale exactitatea vârstei.

Intrucât atleții sunt la început de sezon și cum concursul este rezervat numai juniorilor-născuți în anul 1920 și mai curând-comisiunea tehnică a clubului oragnizator a îngrădit participarea unui tânăr în modul următor:

două alergări sau

două alergări și un concurs sau

o alergare și două concursuri sau

trei concursuri.

In alergări intră și proba de ștafetă.

Inscrierile se vor primi pe teren în ziua concursului între orele 8,30—9 a. m.

Concurenții vor trebui să se prezinte în costum curat de sport cu culorile clubului din care fac parte.

Se pune în vedere cluburilor participante că programul trebue să ia sfârșit la ora 12 a. m., așa că probele se vor desfășura la ora anunțată, neadmițându-se nici o întârziere.

VIFORUL DACIA ȘI-A DESEMNAT ECHIPA

Comitetul secțiunii de atletism al clubului Viforul Dacia sub președinția d-lui Cristian Teodorescu a desemnat după ultimul antrenament atleții care vor reprezenta clubul galben:

100 m.: Stelorian, Faur, Haretiade, Stănescu, Oprișescu, Ionescu Tulcea, Ungureanu, Moisișteanu, Mihăiescu, Fligel; *300 m.:* Stelorian, Garai, Rurarc; *800 m.:* Sucitu, Rențea, Fătu, Cucu, Gafencu; *1500 m.:* Tălmaciu, Sucitu, Cristodorescu, Lazăr Florian, Niculescu; *Greutate:* Petruț, R. Popescu, Gușacov, Tronaru, Bădulescu, Giuan, Ghimbeu, S. Popescu; *Disc:* R. Popescu, Gușacov, Tronaru, Bădulescu, Ghimbeu, Nimerială, S. Popescu; *Suliță:* Garai, Petruț, Jack, Niculescu, S. Popescu; *Înălțime:* Petruț, frații Iordănescu, Stănescu, Gurguță, Beer, Giuan; *Lungime:* Stolorian, Cosmănescu, Haretiade, Oprișescu, Gurguță, Beer, Boldea; Ștafeta 4×100 m.: două echipe formate din: Cosmănescu, Garai, Faur, Haretiade, Stănescu, Ionescu Tulcea, Ungureanu, Moisișteanu, Mihăiescu, Fligel, Nimerială.

PROGRAMUL CONCURSULUI

Ora 8,30—9: primirea înscrierilor;
Ora 9,15: apelul concurenților;
Ora 9,30: 100 m. plat serii;
Ora 4,45: aruncarea greutății;
Ora 9.50: 3.000 m. plat;
Ora 10,15: săritura în înălțime;
Ora 10,15: 100 m. plat. finala;
Ora 10,30: aruncarea discului și 800 m. plat;
Ora 10,50: 300 m. plat, finala;
Ora 11,00: săritura în lungime;
Ora 11,15: aruncarea suliței;
Ora 11,30: 1.500 m. plat;
Ora 11,45: stafeta 4×100 m.;
Ora 12,00: împărțirea premiilor.

JURIUL

Directorul reuniunii: Theodor Popovici.

Judecător arbitru: Cristian Teodorescu; starter: F. Calistrat.

Cronometrori: I. Baicu, C. Leoveanu, Ion Petrescu, Stoian, I. Răducanu, Paraschivescu; Comisari de sosire: Virgil Popescu, C. Beju, Gh. Necula; Comisari la aruncări: M. Pop, Gușacov, Soare, S. Nicolau; Comisari la sărituri: A. Lupan, Gh. Sorț, Comănescu, Popescu Ulmu; Arbitri: M. Gh. O. Xenocrat și N. Tacorian.

Tariful de publicitate al ziarului UNIVERSUL

(CATEGORIA IV)

LINIA CORP		5
Dela 10-1000 linii	Lei	5
Dela 1000 linii în sus	»	3,50
Anunțurile colectorilor de loterii	»	10
Bilanțuri, convocări, notificări etc.	»	30
Știri artistice, judiciare, școlare	»	15
Informațiuni comerciale minimum 3 linii	»	17,50
Informațiuni financiare minimum 5 linii	»	17,50
Informațiuni colectori de loterii	»	20

SPORTURI DE IARNĂ

Covaci Iosif
a realizat 100 km. pe oră la ski
Primul concurs de viteză din România, a dovedit că și skieurii români sunt tot așa de pricepuți ca și cei străini

Proba de kilometru lansat, încercare pentru stabilirea vitezei maxime cu skiul desfășurată pentru prima dată în România, a obținut un succes technic și sportiv desăvârșit.

Inițiativa d-lui B. B. Assan a dovedit posibilitățile skieurilor noștri cari fără skiuri și echipament special, pe o pistă improvizată, au reușit să atingă 100 km. pe oră, ceiace trebuie să recunoaștem că este un rezultat excepțional.

UNDE S'A DISPUTAT PROBA

Prima întrecere din săptămâna skiului de primăvară, s'a disputat pe căminul Mălăești, obținând un strălucit succes.

Incercare de viteză s'a făcut pe o lungime de 50 m., concurenții având un elan de 50 m. și apoi 100 m. pentru oprire.

CUM S'A FACUT CRONOMETRAJUL

Succesul acestei probe a fost strâns legat de cronometrajul excelent, datorit d-lor B. B. Assan și Wagner.

El s'a făcut cu un aparat Zenith, care înregistra și sutimile de secundă.

Pista a fost special amenajată de o echipă condusă de Filică Pascu.

COVACI IOSIF A REALIZAT 100 KM. PE ORA

Victoria în primul kilometru lansat disputat în România a revenit lui Covaci Iosif dela I.A.R. care a făcut în ultimul secund 99 km. 723 pe oră.

Este o performanță care ni-l înfățișează pe Covaci și sub o altă haină de specialist.

Brașoveanul s'a dovedit a fi un mare talent în acest soiu de curse de viteză.

Il urmează Cojocaru, Munteanu și Ciocoiu.

Iată cum s'a ajuns la viteza maximă :

1. COVACI.
2 s. 16 = 83 km. 5.
2 s. 09 = 86 km.
1 s. 96 = 92 km.
1 s. 805 = 99 km. 723.

2. COJOCARIU.
2 s. 15 = 83 km. 9
1 s. 99 = 90 km. 6
1 s. 89 = 95 km. 5
1 s. 84 = 97 km. 826.

3. MUNTEANU.
2 s. 27 = 79 km. 5
2 s. 19 = 82 km. 2
1 s. 98 = 90 km. 909

4. CIOCOIU.
2 s. 13 = 84 km. 5
2 s. 02 = 89 km. 109.

CLASAMENTUL GENERAL
1. Covaci (IAR) = 99 km. 723.
2. Cojocariu (IAR)=97 km. 826
3. Munteanu V. (As. Sp. M.B.) = 90 km. 909.
4. Ciocoiu (B.C.P.)=89 km. 109
5. Munteanu A (ASMB) = 83 km. 9.
6. Welkeus (BTE) = 82 km. 1.
7. Bursuc (SCP) = 81 km. 5.
8. Baciu (SCB) = 79 km.

Cojocariu Ion
și-a înscris numele în palmaresul celei mai importante competițiuni de ski,
câștigând Cupa Bucegilor
K. S. V.-ului i-a revenit cupa O. N. T.

A patra ediție a Cupei Bucegilor, clasica cursă de coborîre depe Valea Cerbului, s'a disputat anul acesta cu un succes desăvârșit.

Intrecerea s'a desfășurat în condițiuni atmosferice admirabile, zăpada deși nu a fost abundentă ca în anii precedenți, a permis realizarea unui timp.

KURT BINDER INVINS!

Cea de a patra ediție a Cupei Bucegilor a prilejuit două surprize.

Prima este înfrângerea lui Binder, iar a doua... victoria tânărului Cojocariu dela I. A. R.

Binder se prezentase la startul acestei curse — este adevărat — cu șanse diminuate— printre favoriți.

Victoria lui Cojocariu ar părea deci mai normală Și totuși este o surpriză.

Tânărul acesta a participat cu o zi înainte la kilometrul lansat, unde orice s'ar spune a consumat o parte din vigoarea necesară unei curse de coborîre ca cea de pe Valea Cerbului.

Cât îl privește pe Kurt Binder dela K. S. V., el a dovedit din nou că este același bun coborîtor și că numai ghinionul l-a privat dela o nouă victorie în această competițiune.

FRAȚII MUNTEANU LA LOC DE CINSTE

Și de data aceasta frații Vasile și Aurel Munteanu dela A. S. M. Brașov, au avut o splendidă comportare.

Frățește... și-au împărțit respectiv locurile trei și patru, dovedind a fi printre coborîtorii de viitor ai skiului românesc.

ORGANIZAREA

Ski-Club București a reușit și anul acesta să organizeze cu același succes pe care noi ne obișnuisem să-l admirăm.

Atât cursa de viteză absolută cât și Cupa Bucegilor, au înregistrat rezultate morale și materiale din cele mai frumoase, constituind astfel un imbold și o propagandă în plus pentru acest sport.

Trebue menționat aci munca depusă de d-nii Guiser Ioan, Nicolau V., Assan B. B. și Assan junior, Baciu Niculae, Loga Gh., Pascu Teofil și Cristian Theodorescu, grație căreia regia acestor concursuri dificile a fost mai presus de orice critică.

CLASAMENTUL TEHNIC INDIVIDUAL

1) Cojocariu 3.06 2/5 I. A. R.
2) Binder Kurt 3.10 2/5 K. S. V.
3) Munteanu Vasile 3.31 2/5 Municipiu Brașov
4) Munteanu Aurel 3.31 3/15 Municipiu Brașov
5) Thyss A. 3.43 K.S.V.
6) Ciocoiu 3,56 2/5 Prahova
7) Schnell 3.58 3/5 K.S.V.
8) Iuga 4.02 4/5 Munic. Braș.
9) Sulică 4.23 4/5 Municipiu Brașov.
10) Bursuc 4.30 Prahova.

CLASAMENT PE CLUBURI

I. K. S. V. 22 puncte.
II. As. Sportivă Municipiu Brașov 25 puncte.
III. I. A. R. 29 puncte.

TENNIS

Turneul de tennis dela Capri
Jucătorii români s'au calificat în optimi

Ultimul turneu internațional al sezonului de primăvară din Italia a început Joia trecută la Capri.

Jucătorii români s'au comportat bine, calificându-se pentru optimi de finală, iar Tănăsescu, chiar pentru sferturi de finală.

Rezultatele :

SIMPLU DOMNI
Eliminatorii

SCHMIDT b. Astarita (Italia) 6:2, 6:4.

Optimi de finală

Szentpétery b. Thelsen (Dan.) 6:3, 6:4; Carles (Spania) b. Plougmann (Danem.) 4:6, 6:2, 7:5. Scotti (Italia) b. Blanc (Spania) 3:6, 6:2, 10:8; TANASESCU (Rom.) b. Verhasbach (Egipt) 6:0, 6:1; Szigeti (Ung.) b. SCHMIDT (Rom.) 15-13, 7-5 ; Sada (Italia) b. Castella (Spania) 7:5, 6:8, 6:3; Rogers (Irlanda) b. Martinelli (Italia) 6:0, 6:4.

SIMPLU DOAMNE
Eliminatorii

BERESCU (Rom.) b. Quintavalle (Italia) 6:2, 4:6, 6:4 ; Mancini (Italia) b. De Brunn (Franța) 6:4, 6:0; Kovaci (Jug.) b. Szilvassy (Ung.) 6:2, 6:3.

VOLLEY BASKET-BALL

Mâine se va programa etapa
III-a a campionatului districtual de basket și volleyball

„Districtul București" F. R. B. V. aduce la cunoștința grupărilor de basket și volley ball, că programarea etapei a III-a din campionatul districtual se va face Joi 2 Mai, la orele 20 precis.

Grupările sunt obligate să depună opțiunile de teren și să anunțe delegații pe lângă „Districtul București".

Luni 6 Mai va avea loc o importantă ședință a Biroului Federal F. R. B. V., în legătură cu activitatea internațională.

Tot în această ședință se vor discuta pe larg pregătirile necesare în vederea participării la „Cupa Levantului".

Cu V. S. C. în propagandă la Galați

Continuându-și programul pentru propagarea volley-ball-ului în provincie, V. S. C., echipa d-lui Chirlac Macolla, una dintre cele mai simpatizate echipe, s'a deplasat a doua zi de Paști la Galați, unde a susținut două matchuri cu echipele locale „Siretul" campioana Dunării de Jos și Poli-Sport, obținând tot atâtea victorii.

FLORIN BRĂTAN

In urma acestui turneu extragem două fapte demne de remarcat pentru viitorul volley-ballului în provincie : a) Asistența ercord, peste 1500, ținând seama că la aceiași oră se juca la concurență un match de foot-ball si unul de hand-ball între reprezentativa București și cea gălățeană.

b) Clasa ridicată a volley-ului la Galați. Pe lângă că sunt jucători talentați toți joacă cu technică și tactică. Astfel jucători necunoscuți ca Dody Lazăr, Ciofu S. Corneliu și Mircea Ștefănescu pot fi oricând vedete în București.

V. S. C.—POLI-SPORT 15-7, 15-8, 10-15

La numai o jumătate de oră după sosirea în localitate, V. S. C. a susținut primul match la ora 12 pe terenul Tennis Club Galați, contra tinerei echipe Poli-Sport, pe care a învins-o ușor cu 15-7, 15-8. Mai jucând și setul 3 de consolare a fost *„câștigat"* de echipa locală.

V. S. C.—SIRETUL 12-15, 15-6, 15-9, 15-17, 15-8

După amiază la orele 16,30 în fața unui public extrem de numeros, din care au făcut parte marile personalități ale orașului, și pe un vânt destul de puternic pentru a strica din frumusețea jocului, V. S. C. a susținut unul dintre cele mai disputate matchuri.

Luați prin surprindere de jocul gălățenilor, bucureștenii pierd primul set la 12. spre marea bucurie a gazdelor și a spectatorilor cari sunt în delir.

Seturile 2 și 3 sunt câștigate detașat de bucureșteni cari strângând cadrele face o frumoasă demonstrație de joc.

Bombele lui Niky Dragomirescu. Florin Brătan și plasamentul la fix al lui Popică Prunescu, Sultănescu și D. Marinescu fac să spulbere orice iluzie gălățenilor

Printr'o revenire extra ordinară gazdele câștigă la luptă mare setul 4 prin frumoasa comportare a jucătorilor D. Lazăr, Cristescu și frații Ștefănescu, situația fiind egalată 2-2

După o scurtă pauză se începe setul decisiv care se anunță foarte disputat. Galeria e în floare însă jucătorii locali nu mai pot da randamentul pentru obținerea victoriei.

V. S. C.-iștii pun stăpânire pe joc dela început, unde prin Brătan și Dragomirescu în formă de zile mari câștigă detașat setul, spre părerea de rău a gălățenilor și bucuria d-rei Liana Vârgolici.

După sfârșitul matchului, bucureștenii au fost luați pe sus și în urale conduși până la cabină de galeria care până atunci le fusese contra : un gest cât nu se poate mai sportiv.

Nu putem termina fără a aduce vii mulțumiri d-lui procuror Mihail Poenaru-Bordea, care a dat largul concurs pentru organizarea acestor matchuir și a d-lui dr. George Ștefănescu harnicul președinte al „Siretului".

Echipele au jucat în următoarele formații :

V. S. C. : Florin Brătan, Sultănescu C., Dragomirescu Niky, Popică Prunescu, Nelu Ștefănescu, Mitică Marinescu.

SIRETUL : Corneliu Ștefănescu, Ciofu Sabin, Dody Lazăr, Mircea Ștefănescu, Cristescu Gheorghe, Katz Harry.

Au condus bine d-nii Crisman (Galați) și Mircea Poenaru Bordea care a dat o lecție de arbitraj și autoritate.

ULTIMA ORA

„Toma Aurel a întrerupt „seria“ lui Tommy Kiene“

scrie presa americană

„Tomiţa” a ajuns la un acord cu George Pace!

Toma Aurel strânge mâna destul de prieteneşte adversarului său Peter Kiene, de care va dispune prin K. O. în repriza a treia

Se pare că ceva nou şi neprevăzut a intervenit în viaţa lui Toma Aurel. El, omul care „mai bine mânca o bătaie decât să scrie“ aşa cum ne spunea odinioară, de câtva timp se dovedeşte un foarte fervent adept al geniului epistolar. Fie chiar... cărţi poştale. Aşa cum face acum, din drumul său dela New-York la San Francisco, unde are 4 angajamente.

Tomiţă ne trimite câte o „vedere“ din fiecare escală pe care o face dealungul savanei americane.

In ultima sa carte poştală ne promite să ne scrie mai mult despre un angajament pe care l-a făcut cu un promotor american pentru un match cu George Pace, pentru titlul mondial.

Până atunci însă, compatriotul nostru ne trimite şi ceva cupiuri din gazetele americane, pentru ca să ne delectăm cu cele ce scrie despre el. Şi avem într'adevăr dece ne bucura.

Iată, de pildă ce scrie:

„Savannah Evening Press“ în numărul său din 29 Martie, despre matchul Toma Aurel—Tommy Kiene.

TOMA A INTRERUPT „SERIA“ LUI KIENE

„Cocoşul“ din Savannah a fost knock-outat în repriza a 3-a

„Cei 1500 de spectatori cari au fost aseară la „Municipal Auditorium au avut surpriza să fie martorii unui k. o. al idolului lor Tommy Kiene, care a fost scos din luptă în repriza a treia de românul Toma Aurel, în matchul angajat pe 10 reprize.

Kiene a început splendid. In prima repriză „Tommy“ a atacat puternic, întrebuinţând stânga lui, dar „tactica de mitralieră“ a adversarului său pe semne nu i-a convenit deloc în reprizele următoare.

Dela mijlocul reprizei secunde, matchul a fost dirijat de Toma, care în sfârşit a putut să boxeze cum vroia el. Incepând din acest moment, pumnii românului acţionau cu o iuţeală formidabilă, nelăsând pe Kiene nici să răsufle. Lovitură după lovitură curgea pe capul şi corpul lui Kiene.

Bătălia n'a încetat nici în repriza a treia, când o lovitură reuşită l-a pus pe Tommy la podea pentru cele 10 secunde reglementare.

WALDO SPENCE

*

Tomiţă nu se joacă acolo pe unde se duce. Recunosc asta până şi americanii.

Noi ne bucurăm deocamdată de atâta. Sperăm însă în lucruri mari din partea acestui ambasador fără egal al sportului românesc.

De toate şi de pretutindeni...

FOOT-BALL

Terenul dela Milano în lucru pentru matchul Italia-Germania.

MILANO. — Federaţia italiană de football a început pregătirile pentru matchul cu Germania dela 5 Mai.

Şi, în primul rând, a decis să se înceapă de urgenţă lucrări pentru refacerea terenului de joc dela San Siro, care se găseşte în condiţiuni imperfecte.

In acest scop, federaţia a oprit disputarea jocurilor pe stadionul San Siro, până la matchul cu Germania.

*

MATCUL Italia — Suedia care urma să aibe loc în acest an la Stockholm, a fost contramandat de italieni, cari n'au dată liberă.

*

MATCHUL revanşă dintre Boemia şi Moravia se va disputa în curând la Brünn.

*

Azi în Boemia — Moravia se vor disputa următoarele matchuri amicale:

Bata — Slavia.
Neuenberg — Sparta.
S K. Turnau — Nachod.
Zidenice — Budweis.

BOX

Locattelli învingător la Bruxelles

Charleroi. — In prezenţa a 6.000 de spectatori, Locatelli — în excelente condiţiuni fizice şi de formă — a dispus la puncte — în 10 reprize — de belgianul De Ridder.

In semi-vedetă, Goffaux (Belgia) a învins pe Bertoldi (Italia) prin k. o. în prima repriză.

Noui campioni amatori americani

New-York. — Campionii americani amatori pe anul în curs sunt următorii:

Cat. muscă: Harald Dade (Chicago); **cocoş:** Richard Manchaco (Forth Worth); **pană:** Roy Lewis Nuncie); **uşoară:** Tony Ancona (Dedroit); **semi-mijlocie:** Sebastian Canadre (Chicago); **mijlocie:** Joe Maxim (Cleveland); **semi-grea:** James Ritchi (St. Louis); **grea:** Cornelius Jonne (Chicago).

ATLETISM

Numeroase meetinguri internaţionale în Germania

ROMA. — Federaţia germană de atletism a invitat mai mulţi atleţi campioni italieni la următoarele concursuri internaţionale:

Berlin: 9 Iunie.
Dresda: 28 Iulie.
München: 17 August.

Maeki din nou învingător în America

New-York. — **Campionul finlandez Maeki a recoltat o frumoasă victorie, câştigând, la 3 mille (4.827 m.) asupra lui Don Lasch — campionul Statelor Unite — cu timpul 14' 10" 4/10, ceeace indică o victorie uşoară.**

Record de înscrieri la campionatele italiei

Roma. — *Inscrierile la campionatele Italiei de atletism au atins anul acesta un număr record. 127 de grupări au anunţat oficial că vor fi reprezentate la campionatele naţionale.*

RUGBY

„Axzurrii“ se antrenează la Milano

MILANO. — Joi după amiază, echipa naţională de rugby a Italiei va susţine un match de antrenament în compania echipei Dopolavoro Chatillon.

Antrenamentul este în vederea matchului cu Germania, care se dispută Duminică la Stuttgart.

TENNIS

Szilvassy a câştigat turneul dela Terni

Terni. — Turneul internaţional de tennis organizat de G. U. F.-Terni s'a terminat cu următoarele rezultate:

Simplu: Szilvassy (B.-Pesta) b. Alliata (Roma) 6:2, 6:4.

Dublu: Szilvassy - Alliata b. Martinenghi-Arosio 6:0, 6:4.

Clasamentul pe echipe:

Simplu: 1. Budapesta 25 p.; 2. Roma 21; 3. Milano 17.

Dublu: 1. Milano 30 p.; 2. Roma şi Budapesta 18 p.

Clasament final: 1. Milano 47 p.; 2. Budapesta 43; 3. Roma 39 puncte.

Italienii invitaţi în Germania

ROMA. — Patru jucători italieni de tennis (doi bărbaţi şi două femei), vor participa în Germania la o serie de reuniuni.

Astfel, ei vor lua parte la turneul Roth Weiss dela Berlin (9—12 Mai) şi apoi la turneul dela Wiesbaden (16—19 Mai).

CICLISM

Luxemburg îşi organizează turul în Mai

LUXEMBURG. — Turul ciclist al Luxemburgului va avea loc anul acesta. Va comporta 4 etape şi se va disputa între 11 şi 16 Mai. Organizatorii au decis să invite alergători din Belgia, Olanda şi Elveţia.

Italienii nu participă în Turul Germaniei

Roma. — *Din diverse motive, anul acesta cicliştii italieni nu vor participa în Turul Germaniei. Federaţia italiană a comunicat la Berlin această decizie.*

Turul Germaniei orientale amânat

Danzig. — Turul ciclist al Germaniei Orientale care trebuia să înceapă la Memel la 2 Iunie şi să traverseze Prusia Orientală, Danzig, ex-coridorul polonez, Viena şi să se termine în Germania de Sud la 15 Iunie, a fost amânat.

Se speră însă, că va putea fi organizat mai târziu, la alte date. Probabil în cursul lunei Iulie.

Turneul de tennis feminin dela Modena a început

Milano, 30. — Turneul triunghiular de tennis, la care iau parte echipele feminine ale Elveţiei, Italiei şi Ungariei a început azi. Din păcate, ploaia a zădărnicit buna desfăşurare a turneului, întrucât din cele două matchuri programate numai unul a fost dus la bun sfârşit.

Iată rezultatele:

Manzutto (Italia) b. Such (Elveţia) 6:3, 6:4.

Somogyi (Ungaria) — Gaviraghi (Italia) 6:0, 6:7 întrerupt.

Moți Spakow va boxa Sâmbătă la Belgrad cu Giuricin!...

— Cel puțin așa a anunțat postul de radio Belgrad —

Postul de radio din Belgrad a anunțat aseară, la sport, o știre foarte interesantă care privește pe Moți Spakow.

Și anume, s'a anunțat că Spakow a fost angajat ca să boxeze Sâmbătă seară la Belgrad în cadrul unei interesante reuniuni. Adversarul lui va fi Giuricin.

In semi-vedetă se vor întâlni Luka Popovici — învingătorul lui Fulea — și Gepina.

Cum știrea a fost dată la o oră prea târzie, nu am avut timpul necesar ca s'o putem controla, în ce măsură este adevărată.

Struşka a plecat azi noapte la Sofia

Miloş a fost angajat ca antrenor de Lewsky şi speră să fie numit şi antrenor federal

Am anunțat mai de mult că Miloș Struşka, popularul Miloș, a primit o ofertă dela Sofia din partea clubului Lewsky, și că a răspuns favorabil.

In cursul zilei de eri, Struşka a primit o telegramă din Sofia prin care este anunțat că trebue să plece imediat spre a-și lua postul în primire.

Ceea ce a și făcut. Struşka a și plecat azi noapte la Sofia, unde — pe lângă postul dela Lewsky — speră să fie angajat și ca antrenor federal.

Și pentrucă a trebuit să plece pe neașteptate, Struşka ne-a rugat aseară să transmitem pe această cale tuturor prietenilor și cunoscuților săi salutări și „la revedere".

Renunțând pentru anul acesta

Finlanda cere să organizeze Olympiada în 1941 sau 1942

Sau, în cel mai rău caz, să regizeze jocurile din 1944

BRUXELLES. — *După informații sosite dela Helsinki, Duminică s'a întrunit la Helsinki comitetul olympic finlandez, pentru a examina chestiunea Olympiadei 1940.*

Nu se știe precis încă despre stadiul lucrărilor. Dintr'o declarație făcută după ședință de d. Von Frenckell, rezultă că comitetul organizator n'a renunțat oficial la Olympiadă, dar că nu se poate ști încă dacă aceste jocuri se vor disputa în 1941 sau în 1942.

Aceasta înseamnă, se spune, că recunoscând imposibilitatea materială de a organiza jocurile în 1940, comitetul finlandez va cere la C. I. O. amânarea Olympiadei pentru 1941 sau 1942. Asemenea cerere n'a parvenit încă la C. I. O., dar se știe că acest organ suprem este contra unei amânări de dată și că, deci, va propune anularea jocurilor olympice din 1940.

RENUNȚARE OFICIALA

Helsinki. — **Comitetul administrativ olympic și comitetul finlandez au decis să abandoneze ideia organizării în vara asta a jocurilor celei de a XII-a Olympiade.**

...ȘI O NOUA CERERE

Paris. — De data aceasta este definitiv.

Comitetul olympic finlandez a luat înțeleapta hotărîre de a nu mai organiza jocurile olympice din 1940, care trebuiau să se desfășoare în luna Iulie, la Helsinki.

Dar comitetul finlandez cere ca organizarea viitoarelor jocuri (1944) să-i fie tot lui încredințată, deși ele au fost încredințate Londrei.

Ce înseamnă pasiunea!... Lengheriu degajează cu capul iar Iordache îi „pune o contră" în picior

Egalarea! Priviți câte reacții sufletești poate produce un goal. Disperare la P. Rădulescu, consternare la Vintilă, mânie la Baratky, care pare că vrea să-l ia în pumni pe Ploeșteanu, „autorul"

Iordache va prinde balonul dar va fi penalizat: este în of-side, împreună cu Ene

Editura Societății Anonime „Universul", București, Str. Brezoianu No. 23—25 — România

Taxa poştală plătită în numerar conform aprobării dir. generale p. t. t. nr. 24.464/939

2 LEI

UNIVERSUL SPORT

8 PAGINI

118-1940

Redacţia şi Administraţia: Palatul „UNIVERSUL" str. Brezoianu 23—25. Telefon: Centrala 3.30.10; Redacţia 4.21.81. Redactor responsabil EUGEN DUMITRESCU

Proprietar: „Universul", S. A. Adm.-delegat: STELIAN POPESCU Inscris sub No. 167, Trib. Ilfov

Nr. 118 Anul III BUCUREŞTI. — Vineri 3 Mai 1940

ABONAMENTE: Pentru grupări sportive 1000 lei anual

1 an LEI 500 6 luni LEI 270 3 luni LEI 150

BIBLIOTECA CENTRALĂ „ASOCIAŢIUNII" SIBIU

Cât ar fi câştigat dacă...

... mingia nu sărea din spatele lui Ploeşteanu în goal sau Petrică Rădulescu nu prindea prin imposibil mingia plasată de Orza

Finala Cupei României în numere cu patru, cinci şi sase cifre

Întâlnirile de football au — chiar atunci când se dispută sub semnul statutului italian — şi un aspect economic. Care devine foarte interesant atunci când e vorba de finala Cupei.

Finala Cupei României a impresionat prin formidabila ei voinţă şi putere de luptă. A fost doar „derbyul etern" reeditat în cupă. Matchurile Venus—Rapid au fost totdeauna lupte „dure şi pasionante".

Aşa e, desigur. Dar în parte. Aceasta nu înseamnă că profesioniştii „de 18 carate" sau numai de „doublé" nu mai pot fi uneori romantici.

Există, incontestabil, între Rapid şi Venus o rivalitate reală, pe care o trăesc şi jucătorii.

Dar nu trebue să acordăm o importanţă exagerată acestor lucruri mai mult sau mai puţin idilice.

In spatele lor stăteau premiile mai mari decât toate consideraţiile sentimentale.

Nu are rost să ne scandalizăm ca nişte burghezi lezaţi în credinţele noastre sportive.

Istoria ne învaţă că cele mai „spirituale" revoluţii au avut cauze economice.

Premii. Da, şi încă foarte mari. Atât de mari încât nu e recomandabil ca să le comparaţi cu salariile micilor funcţionari. Nu mai este la modă, dar unii sunt tentaţi să facă asemenea paralele.

CAT AR FI CAŞTIGAT ŞI CAT AU CAŞTIGAT...

Interesant, nu? Totdeauna au fost interesante lucrurile de culise, acelea pe care — în teorie — nu are dreptul să le cunoască decât puţinii iniţiaţi.

S'a scris mai de mult că există unele grupări, cari preferă să nu câştige cupa, din cauza obligaţiilor financiare.

E adevărat. Şi totuşi, pe teren jucătorii luptă cu elan extraordinar. Pentrucă acesta este unul din cazurile în care jucătorii nu sunt de acord cu conducătorii.

Cât ar fi câştigat dacă... mingia nu sărea din spatele lui Ploeşteanu în goal şi dacă Petrică Rădulescu nu isbutea să prindă printr'un plonjon impresionant mingia shootată atât de tare şi plasată de Orza?

Cât au câştigat după ce lucrurile acestea s'au consumat şi nu mai pot fi îndreptate. Cifre, desigur. Reportajul acesta a fost de la început conceput financiar.

Să începem cu Rapid. Nu pentrucă a avut mai multe şanse, ci pentrucă povestea feroviară este mai interesantă.

Dacă... Ar fi câştigat fiecare jucător câte 9.000 lei iar Auer, 18.000 lei pentrucă e şi antrenor.

In plus, ar mai fi primit 50.000 lei sumă prevăzută în contract, ca premiu de antrenor, în cazul când Rapid câştigă Cupa României. Şi pentrucă nu primiseră încă premiile de la Brăila, feroviarii ar fi primit 12.000 lei.

Dar un match se joacă nouăzeci de minute, ori în minutul 86 Venus a egalat. Şi matchul s'a terminat la egalitate şi după cele 34 de minute suplimentare.

Au luat aşadar o jumătate de premiu. Ştie şi cel mai puţin informat spectator că în caz de match nul, jucătorii primesc o jumătate din premiul iniţial.

Rapidiştii n'au primit de data aceasta nimic.

Raţionamentul este totuşi destul de simplu.

Premiul era dat dacă echipa câştiga Cupa României dar cum ea nu a câştigat-o nu mai poate fi vorba de premiu. Atât şi nimic mai mult. In treacăt fie zis, nici acea instituţie de credit shakespeariană, care se numeşte Shylok, nu putea găsi o interpretare mai... economică.

*

Pentru Venus primele ar fi fost ceva mai mari: 12.000 lei. Normal. Venus juca pentru prima dată în finală.

(Continuare in pag. 3-a)

Temperament sud-american! Ce spuneţi de fotografia aceasta? Este clar că în America de Sud matchurile de football nu se joacă pe boabe de fasole. Fotografia aceasta este o dovadă elocventă: Adversarul a marcat un goal. Fundaşul are o criză de nervi şi plânge, iar portarul s'a aruncat la pământ şi muşcă, de necaz, iarba.

Const. TANASESCU

a câştigat turneul dela Capri cucerind Cupa „EDDA MUSSOLINI"

Ultimele „victime": Carles, Scotti şi Szentpeteri (în finală)

Succese şi la simplu doamne, dublu domni, dublu mixt şi doamne

Jucătorii români de tennis au recoltat succese remarcabile la turneul internaţional dela Capri, care închide marile turnee de primăvară din Italia.

Cel mai frumos rezultat l-a obţinut desigur Constantin Tănăsescu, care a câştigat proba de simplu domni, cucerind în acelaş timp şi „Cupa Edda Mussolini".

Intâlnind în finală pe recentul învingător al lui Puncec, ungurul Szentpètery, campionul român a câştigat relativ uşor împotriva unui adversar care a jucat neregulat.

La dublu domni Tănăsescu, Schmidt au ajuns până la finală dispunând succesiv de perechile Astarita-Avitable şi Szigeti, Szentpèteri.

La simplu doamnei d-ra Beresecu s'a clasat la locul 3, iar la dublu doamne împreună cu d-ra Szilvássy (Ung.) pentru finală.

REZULTATELE TECHNICE

SIMPLU DOMNI

TURUL II: Tănăsescu b. Carles (Spania) 6:1, 6:4; Szigeti b. Sada 2:6, 8:6, 6:2; Scotti b. Rogers 7:5, 6:1.

SEMIFINALE: Tănăsescu b. Scotti 7:5, 6:3; Szentpétery b. Szigeti 6:3, 6:3.

FINALA: Tănăsescu b. Szentpétery 6:2, 7:5, 6:1.

SIMPLU DOAMNE

OPTIMI DE FINALA: Beresecu b. Dietz-Hamel 6:3, 6:4; Somogyi b. Mancini 6:2, 6:2; Manfredi b. Florian 6:8, 6:4, 6:4.

SEMIFINALE: Kovac b. **Beresecu** 6:2, 6:3; Somogyi b. Manfredi 3:6, 6:4, 6:4.

(Continuare in pag. 7-a)

Football Football Football Football Football Football Football

Insfârşit . . . situaţia în categoria I-a a campionatului districtual se clarifică

Leaderii şi codaşii şi-au consolidat poziţia

OLIMPIA 8
UNIVERSUL 1

Olimpia care este în fruntea clasamentului îşi dă ecooteala de importanţa celor două puncte şi atacă dela început, reuşind să marcheze primul punct în minutul 7, prin Astileanu.

Universul nu se descurajează şi contra atacă dar nu poate face nimic din cauza apărării Olimpiei care este foarte bine organizată. Jocul devine din ce în ce mai frumos, mai ales din cauza Olimpiei care a făcut una din cele mai bune partide din campionat. Universul nu se lasă mai pe jos şi mingea se plimbă cu iuţeală dela o poartă la alta, până în min. 31 când Bermoser marchează al doilea goal, scor cu care se termină prima repriză.

La reluare Olimpia începe să facă un joc cât mai legat plimbând mingea dela un jucător la altul, foarte precis, datorită technicei perfecte pe care o posedă echipa maestrului Steinbach. Roadele se văd imediat căci Niculescu în min. 46 măreşte scorul la 3-0, iar Bermoser le 4-0 în min. 53. Universul atacă fără încetare şi reuşeşte să obină o lovitură dela 11 m. pe care însă Iordăchescu o trage în bară. La numai 3 minute distanţă, Universul are de bătut alta olt 11 metri pe care îl bate Căale în min. 59 şi marchează astfel singurul punct pentru Universul. Incurajat de acest goal, Universul atacă dar nu poate să pătrundă spre poarta adversă, datorită liniei de halfi a Olimpiei care strică toate combinaţiile înaintării Universului.

Datorită acestui fapt, începe să cedeze din ce în ce din teren, dând posibilitate Olimpiei să atace şi chiar să marcheze în min. 62 prin Valica, în min. 72 prin Niculescu. In min. 87 Fabian scapă pe aripa dreaptă şi marchează al şaptelea goal pentru Olimpia, pentruca în min. 88 Bermoser, printr'o lovitură liberă, să pecetluiască scorul la 8-1 în favoarea Olimpiei.

Jocul a fost foarte frumos, la care au colaborat ambele echipe. Olimpia a făcut o partidă meşteşugită deşi a prezentat în echipă trei rezerve, deoarece titularii erau loviţi dela matchul cu M. Oficial.

Universul a făcut deasemenea o partidă bună, dar a avut ghinionul să dea peste Olimpia în cea mai bună formă şi să plătească oalele sparte din matchul cu M. Oficial.

S'au remarcat dela Olimpia: Sucitulescu în continuă revenire de formă, Cetană care a jucat aşa de bine încât nu s'a ombservat lipsa lui Adoc; linia de mijlocaşi a jucat perfect de bine şi egal cu o menţiune, — poate — pentru Astileanu. Linia de înaintare a jucat foarte bine cu excepţia lui Georgescu, care nu se apropie de Stoian.

Universul a avut cei mai buni oameni în Pucheanu I, Iordăchescu şi Dobrescu.

OLIMPIA: Ionescu-Sucitulescu, Cetană-Astileanu, Geiu, Vageş-Fabian, Bermoser, Cornel Niculescu, Valica şi Georgescu.

UNIVERSUL: Cherciu-Cristescu, Dobrescu-Pucheanu I, Iordăchescu, Sârbu-Pucheanu II, Căpăţână, Andreescu, Stănculescu, Creţu.

MONITORUL OFICIAL 3
GLORIA 0

Monitorul Oficial clasificat imediat după Olimpia ţine neapărat să nu schimbe locul. Acest lucru s'a văzut eri în matchul cu Gloria care i-a fost un demn adversar, dar numai o repriză:

Intreaga echipă a Monitorului a jucat excelent, desfăşurând un joc de ansamblu perfect, arătând încă odată că este o echipă care îşi merită locul şi mulţumind pe cei ce o urmăresc îndeaproape.

Gloria după un început promiţător s'a lăsat dominată categoric.

LEONIDA 8
ARSENAL 0

Jocul a fost frumos, mai ales în prima repriză când echipele au dominat cu schimbul, dar nu au putut să marcheze. In a doua parte a jocului „Leonida" a fost aceia care a avut iniţiativa, desfăşurând un joc foarte bun căruia adversarii nu au putut să reziste.

Dela Leonida întreaga echipă a jucat bine, dovedind — caşi în ultimele matchuri că este o echipă care nu merită să fie retrogradată.

Echipele s'au prezentat pe teren în următoarele formaţii:

LEONIDA: Bujoreanu, Sérvaş, Zamfir, Poenaru, Bălănescu, Alexe; Curti, Cotruţă, Costea, Barbu şi Tănase.

ARSENAL: Colibăşeanu, Livadidi, Dinulescu, Oprică, Feer, Bugheanu, Cojocaru, Eracle, Coracu şi Creţu.

COLŢEA 3
VIF. DACIA 3

Colţea a terminat nedecis cu Viforul Dacia.

Goalurile au fost marcate de: Nicolau (2) şi Beicu pentru Viforul Dacia şi Traian Georgescu, Sandu, Humiţă pentru Colţea.

COLŢEA: Bădulescu, Grigore, Birghilescu, Golozan, Frăţilă, Volodin, Petculescu, Traian Georgescu, Humiţă, Crafcescu, Sandu Stelian.

VIFORUL DACIA: Niculescu, Sterian, Predescu, Dumitrescu, Grigore, Dejoianu, Bercu, Vulescu, Nicolau, Ciutac, Dumitrescu.

VERGU 3
AV. SPORTIV 2

Intâlnirea dintre Vergu şi Av. Sportiv a prilejuit o luptă strnsă şi totdeodată dramatică.

CLASAMENTUL CATEGORIEI I-a SERIA A

Olympia	17	15	1	1	74:20	31
M. Oficial	16	13	2	1	43:17	28
Vergu	16	11	1	4	40:26	23
Vif. Dacia	17	7	4	6	52:34	18
Gloria	17	6	1	10	31:50	13
Leonida	17	5	3	9	44:44	13
Arsenal	16	4	4	8	28:50	12
Colţea	17	4	3	10	25:52	11
Av. Sportiv	17	4	2	11	34:58	10
Universul	17	3	3	11	33:39	9

LUCEAFARUL 4
METROPOLA 2

Desigur că înfrângerea Metropolei numai la 2 puncte diferenţă este o surpriză, căci toate pronosticurile dădeau ca învingător la mare diferenţă pe Lucaefărul.

Jocul a fost dinamic, cu faze foarte abundente şi spectaculoase.

Luceafărul: Budan Dumitru, Dociulescu Ion, Dinulescu I., Filip Barbu, Popescu Şt., Vasilescu P., Vladimirescu T., Năstase Gh., Ionescu V., Herescu Emil, Nicolau Emil.

Metropola: Laurenţiu, Bălcescu Gh., Harbat Gh., Ludovig A., Nicolici C., Stoian M., Bucşa Ion, Dumitrescu Mircea, Pali V., Brătescu A., Constantinescu Costel.

S'au remarcat: Budan, linia de halfi şi înaintarea dela învingători şi întreaga echipă cu excepţia lui Stoian, care a făcut un joc mediocru.

SOCEC 0
A.C.S.A. 0

Cu toate că Socecul îşi revenise în vechea formă, nu a putut învinge A.C.S.A., care în vederea acestui match îşi întărise echipa în toate compartimentele.

Echipele au aliniat următoarele formaţii:

Socec: Egri, Teodorescu, Sitaru, Dobeş, Chiriacescu, Hary, Miki, Berbeacă, Kofler, Barbu.

A.C.S.A.: Dumitrescu, Pătraşcu, Balu, Popa, Smerlzer, Iamandi, Zane, Petrescu, Puţaru şi Bentu.

A.S.C.A.M. 1
MILITARI 0

Deşi jocul a avut loc pe terenul Militarilor — deci în deplasare — ASCAM a reuşit să câştige la limită, menţinându-se la locul 4 al clasamentului. Victoria este cu atât mai senzaţională, deoarece situaţia de pe teren ar fi indicat câştigător echipa Militari, care a dominat majoritatea timpului.

Credem că dacă rezultatul este aşa cum îl arată sfârşitul matchului se datoreşte voinţei de fier pe care a avut-o ASCAM de a câştiga

Puctul victorios a fost marcat de **Piu** în repriza II-a.

Jocul a fost presărat cu faze emoţionante, ambele echipe străduindu-se să facă un joc cât mai bun, dar ma iales să câştige. Acest lucru l-a reuşit ASCAM care nu a fost totuşi mai bună decât Militari. A avut noroc. ASCAM sau ghinion Militari ? Nici una, nici cealaltă, căci rezultatul se datoreşte în special apărării ASCAM-ului care a rezistat eroic tuturor asalturilor date de echipa din Militari. Cu aceasta ocazie remarcăm jocul lui Drăgănescu dela A. S.C.A.M. care este un element de valoare, — dealtfel a fost selecţionat de ma imulte ori în echipa Capitalei de juniori.

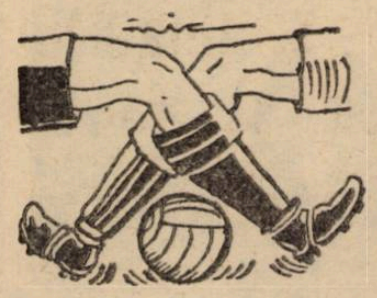

S.E.T. 1
METALOGLOUS 1

Un match cu adevărat de campionat şi dăsputat dela primele până la ultimele minute a fost întâmnirea dintre S.E.T. şi Metaloglobus.

La spectacolul oferit au contribuit în aceeaş măsură ambii combatanţi cari şi-au apărat cu aceeaş ardoare şansele.

Metaloglobus ameninţat în caz de înfrângere cu retrogradarea trebuia să termine învingător sau în cel mai rău caz nedecis.

Deşi nu s'a prezentat la nivelul adversarului totuşi a reuşit să ciupească un punct.

Echipa nu a trăit decât prin linia de mijlocaşi şi fundaşi. Atacul a fost nieficace ,nereuşind să înjghebeze atacuri periculoase.

S.E.T. a fost suprior adversarului. A avut majoritatea acţiunilor însă nu a marcat mai mult, deoarece fundaşii adverşi au fost în zi bună.

Goalurile au fost marcate de Figaro pentru Metaloglobus şi Iuteş pentru S.E.T.

S.E.T.: Jianu, Constandrus, Vasilescu, Cotoară, Balcă, Ionescu, Boiangiu, Niculescu, Luteş, Andrei, Penciu.

METALOGLOBUS: Stratul, Doci, Lupu, Poorni, Weidl, Beri, Schulder, Vasilescu, Figaro, Soos, Ianovici.

METALOSPORT 2
ADESGO 1

Iată un rezultat strâns şi surprinzător, căci deşi matchul se părea că este jucat mai dinainte, întrucât se întâlneau două echipe aproape de extreme.

Metalosport în frunte, iar Adesgo ameninţat cu retrogradarea. Pe teren s'a întâmpiat invers. Metalosport intrând pe teren cu alura de campion, iar Adesgo decisă să producă surpriza zilei şi să scape de ertrogradare. Din această cauză Adesgo atacă disperat încă dela început reuşind chiar să ia conducerea.

Metalosport, care până în acest moment, jucase flegmatic, desconsiderând adversarul, este surprins de atacurile extraordinare în repetate ale echipei Adesgo şi încearcă să reacţioneze sporadic şi reuşeşte să stăpânească pentru puţin timp jocul, când la dealtfel conducerea datorită rutinei jucătorilor.

Metalosport s'a prezentat încrezută, iar Adesgo a făcut o partida excelentă, datorită faptului că juca pentru a nu retrograda, întrucât până la sfăritul campionatului nu mai e decât o singură etapă.

CLASAMENTUL CATEGORIEI I-a SERIA B

Metalosport	19	14	1	4	68:32	29
Socec	18	12	2	4	56:28	26
Luceafărul	19	11	2	6	51:39	24
A.S.C.A.M.	19	10	2	7	36:29	22
Militari	18	8	2	8	45:44	18
A.G.E.R.	19	7	4	8	31:41	18
S.E.T.	19	6	5	8	37:42	17
A.C.S.A.	19	6	5	8	31:40	17
Metaloglobus	19	6	4	9	35:37	16
Adesgo	18	5	4	9	31:35	15
Metropola	18	1	3	14	23:78	5

OLIMPIA (jun)
METROPOLA (jun) FORFAIT

LEONIDA (jun) 4
A.C.S.A. (jun) 2

MILITARI (jun) 1
M. OFICIAL (jun) 1

Allo, allo, aici străinătatea...

Cupa Luxemburgului

Duminică s'a jucat la Luxemburg finala „Cupei Luxemburgului", între echipele **Sporg** şi **Stade**. Prima a câştigat cu 6:2, însuşindu-şi astfel trofeul.

CAMPIONATUL DIVIZIEI B A ITALIEI

In timp ce echipele din Divizia A au jucat în sferturile de finală ale Cupei Italiei sau au susţinut matchuri amicale, în divizia B s'a jucat o etapă completă.

Rezultatele au fost:

Pisa — Catania 4:1
Atalanta — Vigerano 1:0
Livorno — Alessandria 2:1
Molinella — Padova 3:0
Pro Vercelli — Palermo 4:1
Verona — Siena 1:1
Lucchese — San Remese 1:0
Anconitana — Fanfulla 1:0

RAPID E CAMPION DIN NOU IN OSTMARK

Campionatul regiunei Ostmark a fost decis cu matchurile de Duminică. Rapid câştigând derbyul în faţa lui Wacker s'a instalat în fruntea clasamentului, şi deşi mai sunt două matchuri de jucat titlul lui nu mai poate fi periclitat. Clasamentul se prezintă astfel:

1. Rapid	13	8	2	3	46:23	18
2. Wacker	14	8	1	5	43:31	17
3. Vienna	14	7	2	5	36:35	16
4. Admira	14	6	3	5	33:36	15
5. WSC	13	5	4	4	33:22	14
6. Austria	13	6	0	7	36:39	12
7. FC Wien	12	4	1	8	28:39	9
8. Am. Fiat	14	3	1	10	31:61	7

SAXONIA — OSTMARK

In timp ce la Milano Germania înfruntă Italia, la Drezda, Ostmark va juca cu Saxonia.

SPECTACOLE

Teatre

OPERA: Rellache.
NAŢIONAL: Baronul.
STUDIO: Capul de răţoi.
MUNCA ŞI VOE BUNA: mat. ora 3 d. a.: „Ţuşcă-Puşcă"; seara ora 8.30: „Slugă la doi stăpâni".
REGINA MARIA: mat.: Papa se ilustrueşte; seara: Papa se ilustrueşte.
SARINDAR: mat. ore 6: Butterfly; seara: Omul care s'a jucat cu viaţa.
COMOEDIA: mat. un băiet şi jumătate; seara: Un băiet şi jumătate.
SAVOY: mat. ora 3.30: Radio Tănase; seara: Radio Tănase.
EXCELSIOR: Moartea civilă.

Cinematografe

ARO: Omul cu Masca de Fier, jurnale.
SCALA: Adevăr cu orice preţ şi jurnal Paramount.
CAPITOL: Cei 4 cavaleri (tehnicolor), jurnale noui.
TRIANON: „Zenobia", jurnal nou francez de război şi Paramount.
CARLTON: „Cavalcada Hollywoduluí", jurnale Fox şi Paramount.
REGAL: Elisabeta şi Essex şi Jurnal Paramount.
SELECT: Vulpea argintie.
FEMINA: Viena cântă, Viena dansează.
A. R. P. A.: S. O. S (Carfax), seriа I-a şi a III-a împreună
PALAS BULEVARD: Ultima aventură a lui Sherlooh Holmes şi Cavalcada fantastică.
ROXY: Ingeri cu feţe murdare.
ELISEE: Steaua Nordului şi Mocirla.
FORUM: Miezul nopţii şi Sudan.
OMNIA: Razzia şi Linia Siegfried.
AIDA (calea Rahovei 151): Brigada Nordului şi Nu sunt criminal.
AMERICAN (calea Moşilor 221): Vrăjitorul din Oz, Andy Hardy milionar.
BIZANTIN: O noapte de pomină şi Umbra morţii.
BARCELONA: Pumnul de fier şi Stan şi Bran eroi fără voie.
COTROCENI (Şos. Cotrocenl 9): O noapte de pomină şi Bengali.
CARMEN (Dudeşti 169): Când felinarele se sting şi Allo! Hawai.
DACIA: Cei trei muschetari (operă completă).
DICHIU: Adio d-le Chips şi Desmoşteniţii Soartei.
DIANA: Aventurile celor Muşchetari opera completă.
EDISON: Vestul sălbatic şi La capătul pământului.
FLORIDA (B-dul Ferdinand 118): Vestul sălbatic şi Secretele mării Roşii.
FRANKLIN: Antanta cordială şi Manuela.
GLORIA: Ispitele trupului şi Evadatul din Alcatraz.
GRAND (şoseaua Crângaşi No. 42): Bătălia aurului şi Câinele din Baskerville.
ILEANA: Cei trei muşchetari (operă completă).
IZBANDA: Vrăjitorul din Oz şi Flota britanică.
LIZEANU: Pumnul de fier şi Cazacii.
LIA (Griviţei 196): Soţul meu conduce ancheta şi Razzia.
LUCIFER: Brigada nordului şi Nopţi de groază în Hong-Kong.
MARCONI: Sudan şi om Buster la cabaret. Jurnal de război şi trupa de reviste şi comedii D'Ayol.
MARNA: Cocoşatul dela Notre Dame şi trupa de reviste Titi Mihăilescu.
MILANO: Ispitele trupului şi Copilul Domnişoarei.
MODEL: Vestul sălbatec şi Beţia aurului.
MIORIŢA (Calea Moşilor 127): Viaţa e un joc şi Ultima aventură a lui Scherlock Holmes.
NONI: Delir şi Albă ca zăpada.
NISSA (Intrarea Zalomit 6 Cişmigiu): Se aprind făcliile şi D-l şi d-na detectiv.
NERO (calea Şerban Vodă No. 94): Dragostea mea te chiemă şi Ultima noapte.
ODEON: Ultima aventură a lui Sherloch Holmes şi O aventură disperată.
PACHE: Dragostea mea te cheamă şi D-l şi d-na detectiv.
PAX: Naşterea, viaţa şi patimile lui Isus Hristos.
PARIS: Cruciadele, operă completă şi jurnal românesc.
REX (Dudeşti No. 22): Andy Hardy milionar; Eroul din Far West; Audioscopul.
RAHOVA (calea Rahovei 91): Vrăjitorul din Oz şi Andy Hardy, milionar.
RIALTO: Dragostea mea te cheamă şi Ultima noapte.
SPLENDID: Cocoşatul dela Notre Dame şi Jurnal.
TOMIS: Gorila şi Zvăpăiata.
TRIUMF: O noapte de pomină şi Cei trei muşchetari.
UNIC (Bul. Filantropici): Soţul meu conduce ancheta şi Razzia.
UNIREA (Filantropiei 143): Visul unei Prinţeze şi Lordul Jeff.
VOLTA-BUZEŞTI (Buzeşti 9): Iarmarocul, Olimpiada sovietică 1939 şi artişti.
VENUS: Aventurile celor trei muşchetari, opera completă.
VOLGA: Vestul sălbatec şi Secretul mării Roşii.

Football Football Football Football Football Football Football Football

Inainte de a 18-a etapă a Diviziei A

Probleme în liniile de atac la toate echipele bucureştene

— Ecouri din cele patru grupări care se'ntâlnesc. Duminică în Giuleşti —

— Universitarii revin la vechea înaintare. — Bogdan II şi Alecu Andrei interi. —

Reintră Humis sau Petea ?. - Ce modificări va face Rapid

Abia trecută şi febra Cupei (şi ea numai pe jumătate, căci finala se rejoacă), şi începe alta: aceia a campionatului.
Care se reia Duminică după două săptămâni de şomaj.
Sunt programate 6 partide „tari", deci etapă plină:

Bucureşti: Unirea Tricolor—Venus.
Bucureşti: Rapid—Sp. Studenţesc.
Galaţi: Gloria C. F. R.— Juventus.
Baia Mare: Carpaţi—A.M.E.F.A.
Cluj: Victoria—Ripensia.
Reşiţa: U. D. R.—C. A. M. T.

Cum se vede, partea leului şi taie şi de data aceasta Bucureştii, care găzduiesc — în cuplaj la Giuleşti — cele mai tari matchuri ale etapei.

*

Cum e şi firesc, echipele bucureştene, chiar şi Venus şi Rapid care se găsesc după epuizanta finală a Cupei, şi-au început pregătirile. Unele mai puţin — finaliştii, — alte mai mult — adversarii lor.

Căci Duminică vor fi în joc puncte preţioase pentru Sp. Studenţesc şi Unirea Tricolor şi mai ales pentru Rapid şi Venus.

*

Cum se pregătesc echipele, se ştie: antrenamente, antrenamente şi iar antrenamente...

Deci, nicio noutate.

Noutăţi se aud însă, în ceea ce priveşte echipele care urmează să fie prezentate Duminică.

ŞTEFANESCU SAU TITI DUMITRESCU ? IN ORICE CAZ REVENIRE LA VECHEA FORMULA

Astfel, la Sportul Studenţesc există un curent puternic pentru revenirea la vechea formulă de înaintare. Căci acesta a fost punctul nevralgic al universitarilor, în ultimele lor partide. Atacul a dat semne de oboseală încă din jocul cu Unirea Tricolor, dar se putea remedia. In niciun caz însă, nu trebuia să se modifice atacul, cum s'a făcut în partidele cu Carpaţi şi Venus, când a fost de nerecunoscut.

Acum, se pare că şi „comisia tehnică" şi-a dat seama de eroarea comisă şi Duminică intenţionează să se revină la vechea formulă de atac cu Constantinescu centru, Ştefănescu inter stânga, Marinescu extrem dreapta şi Befa half.

Deasemenea, este în discuţie şi reintroducerea lui Titi Dumitrescu, fie în postul de inter stânga, fie în cel de centru, în ipoteza că Tache va fi indisponibil şi va trebui să joace half Constantinescu-Grecu.

ALTI INTERI LA UNIREA TRICOLOR, IN LOCUL LUI PARASCHIVA ŞI ALEXANDRESCU

In tabăra oborenilor, situaţia este aceeaşi.

Dealtfel, veţi observa mai jos, că la toate 4 echipe bucureştene problemele se pun numai în liniile de înaintare.

In Obor, indisponibilitatea lui Cârjan produce multe dificultăţi.

In atac, Ilreşte.

Unde se vor produce câteva modificări, pentru matchul de Duminică.

Cel puţin aşa spun oborenii.

Este vorba de reintroducerea lui Bogdan II şi Alecu Andrei în posturile de interi, în locul lui Paraschiva şi Alexandrescu.

Incolo, echipa urmează să fie aceea obicinuită.

DIN NOU MODIFICARI IN ATACUL VENUSULUI! CINE REINTRA: HUMIS SAU PETEA ?

Campionii naţionali au încercat în finala Cupei o nouă formulă de înaintare : Iordache centru şi inter şi Ene. Aceasta pentrucă Humis fiind lovit nu a putut juca.

Cum însă formaţia aceasta nu a fost decât ad-hoc, ea nu se va repeta Duminică. Probabil.

Şi sunt două soluţii: reintoarcerea lui Humis, dacă se va vindeca la picior sau dacă nu se va socoti că matchul cu Unirea Tricolor îl poate face din nou indisponibil, sau reintrarea lui Petea. In ambele cazuri, Iordache va juca extrem.

Firesţe, poate că formula de Marţi poate va fi găsită bună şi pentru jocul de Duminică şi atunci Iordache va juca iar în tripletă.

LA RAPID SE IMPUNE TRECEREA LUI BOGDAN IN TRIPLETA ŞI A LUI CAPUŞAN PE EXTREMA

In sfârşit, Rapid are şi el o problemă, tot în linia de atac.

Radu Florian s'a arătat contra Venusului în insuficiente condiţiuni de formă şi condiţie.

Ceeace, presupunem noi, va fi urmată de o modificare a înaintării.

In sensul: Bogdan inter dreapta (el ştie cel puţin să-i joace pe Sipoş) şi Căpuşan extrem stânga.

*

Iată ceeace se vorbeşte în legătură cu formaţiile pentru jocurile de Duminică din Giuleşti.

Cum mai sunt 3 zile până Duminică, mai este desigur timp pentru răsgândire.

Un fapt e cert, însă: echipele se pregătesc.

După semi-finala dela Brăila

Record de încasări

arenă neîncăpătoare, rezultat mulţumitor şi un portar de mare talent : Drăghiescu

Frumoasa, foarte frumoasa performanţă a echipei F. C. Brăila, care a ajuns până în semi-finalele Cupei României, a fost urmată de alta: a cedat Rapidului la un scor care arată rezistenţa viguroasă opusă de meritoasa garnitură antrenată de fostul internaţional Jean Lăpuşneanu.

Este o satisfacţie dată conducerii grupării, pentru munca depusă, jucătorilor, pentru dragostea şi eforturile lor, — şi sportivilor brăileni — pentru încurajarea acordată echipei.

BRAILA, 1. — Matchul de cupă F. C. Rapid — F. C. Brăila, care a constituit evenimentul sezonului, s'a soldat din puncte de vedere sportiv cu un succes desăvârşit.

Organizarea s'a dovedit ireproşabilă, publicul sportiv a

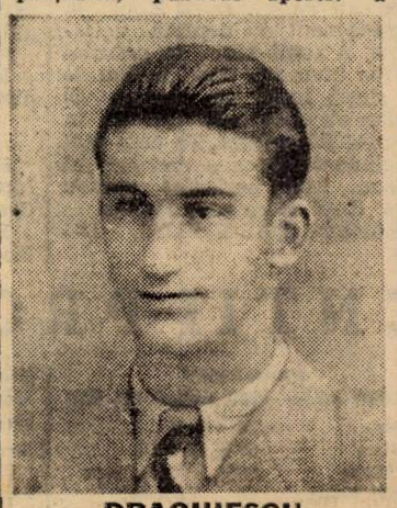

DRAGHIESCU

răspuns în număr extrem de mare la apelul echipei locale, terenul s'a dovedit a fi neîncăpător, mai ales că conducerea F. C. Brăilei a făcut ceeace puţin fac: a fixat preţuri convenabile, accesibile tuturor categoriilor de spectatori.

*

Spectacolul oferit a fost pe gustul publicului. Mai ales că Rapid, atunci când victoria îi era asigurată, a început să facă joc de efect.

Desigur, că altul ar fi fost aspectul jocului dacă F. C. Brăila ar fi fost în condiţiuni bune. Din păcate, fără Stanciu, comportarea a fost sub nivelul ultimelor jocuri din campionat.

*

Conducerea este mulţumită de rezultat, dar afectată de comportarea echipei, care putea fi alta. Şi spera la un joc mult mai bun.

*

AU BRAILENII INSA, O SATISFACŢIE: DRAGHIESCU S'A IMPUS CA UN MARE TALENT. SUB SUPRAVEGHEREA ŞI CU INDICAŢIILE LUI LAPUŞNEANU, DRAGHIESCU S'A RIDICAT IN SCURT TIMP LA RANGUL DE PORTAR AL VIITORULUI.

TREBUE INTRODUS IN LOTUL DE SELECŢIONABILI PENTRU JOCURILE CU UNGARIA.

*

Matchul Rapidului a ocazionat un nou record de încasări: 182.000 lei, reprezentând cca 3800 de spectatori plătitori.

*

Şi cum tribunele s'au dovedit neîncăpătoare, conducerea brăilenilor, cu concursul autorităţilor, vor proceda la mărirea capacităţii arenei.

Juniorii Croaţiei şi Ungariei

se întâlnesc azi la Pecs

In oraşul de provincie, Pécs (Ungaria) se dispută azi după amiază matchul dintre echipele naţionale de juniori ale Ungariei şi Croaţiei.

Echipa gazdă, selecţionată cu multă atenţie, susţine cu acest prilej ultimul său antrenament înaintea matchului cu România din 19 Mai, care se joacă, după cum se ştie la Budapesta, pentru „Cupa Dunării".

Cât ar fi câştigat dacă... mingia nu sărea din spatele lui Ploeşteanu

(Urmare din pag. I-a)

Aceasta din partea grupării. Dar d. general Gabriel Marinescu, preşedintele de onoare al clubului ar fi schimbat cifrele. Nu pe amândouă, poate. Sigur, însă, pe una. Şi apoi, contractul lui Ianosi, care are o clauză secretă dar cu... şease cifre. Jucătorii au primit după match numai jumătate din premii.

E bine şi aşa. Pentrucă aşa cum a început Rapid hârtiile de câte o mie sburaseră una câte una. Shootul lui Baratky şi apoi acela al lui Sipos spulberaseră atâtea proecte! Spatele lui Ploeşteanu a refăcut însă altele. Mai mici. Dar nu mai puţin scumpe.

Pentrucă, aceasta este realitatea. Vacanţa noastră de vară sau raglanul de primăvară sunt lucruri fixe, ca zilele din calendar.

Pentru vedetele de football ele sunt uneori legate de un shoot fericit sau un plonjou spectaculos.

— n. g. s. —

Shooturi şi bare

● La Belfast s'a disputat, acum câteva zile finala cupei Irlandei, Bellemina a învnis Glenhaven cu 2—0.

● Clasamentul campionatului spaniol se prezintă astfel: Atletic Madrid şi Sevilla 27 puncte; Madrid 25 puncte; Deportivo Espagnol 24 puncte; Volencia 23 puncte ; Atletic di Bilbao şi Hercules 22 puncte; Saragosa şi Celta 19 puncte; Barcellona 17 puncte; Betis 14 puncte; Racing di Sanander 13 puncte

● Federaţia elveţiană a împărţit 400 mingi de football, trupelor mobilizate.

Programul jocurilor de campionat din 5 Maiu 1940

CATEGORIA I SERIA A

Universul — Arsenal, teren Turda, ora 17.
Mon. Oficial — Leonida, teren ACSA, ora 17.
Gloria — Colţea, teren Militari, ora 11.
Vif. Dacia — Av. Sportiv, teren Velodrom, ora 11.
Vergu — Olimpia, teren Unirea, ora 11.

CATEGORIA I SERIA B

Metaloglobus — Militari, teren Macabi, ora 17.
ASCAM, — ACSA, teren Ascam, ora 11.
S. E. T. — Socec, teren Unirea, ora 17.
Adesgo — Metropola, teren Acsa, ora 11.
Luceafărul — Ager, teren Venus, ora 11.

CATEGORIA II SERIA A

Griviţa — Stăruinţa, teren C. F. R. B. T., teren Macabi, ora 11.
Distribuţia— C. F. R. B. T., teren Macabi, ora 9.
Dac. Traiană — Ciclop, teren Unirea, ora 9.
Ind. Iutei — Orfeus, teren Iuta ora 17.
Colentina — Pebe, teren Colentina, ora 17.

CATEGORIA II SERIA B

I. Dârlău — S. T. B., teren Macabi, ora 15.
G. Mihăescu — Sp. Muncitoresc, teren Iuta, ora 9.
Carmen — Suter, teren Iuta, ora 11.

CATEGORIA III SERIA A

L. P. N. — Zburătorii, teren Iuta, ora 13.
Standard — Vult. de Mare, teren Stadion, ora 11.
Vult. Carpaţilor — Băneasa, teren S. T. B., ora 17.
Energia — Fichet, teren Colentina, ora 15.

CATEGORIA III SERIA B

E. F. A. — Dâmboviţa, teren Unirea, ora 13.
Naţional — Imp. Capitala, teren Ascam, ora 9.
Şoimii — Cotroceni, teren, S. T. B., ora 11.
Phenix — Generala, teren Stadion, ora 17.
Comro — P. T. T., teren Stadion, ora 15.

JUNIORI A

Gloria — Militari, teren Militari, ora 9.
Mon. Oficial — Metropola, teren Acsa, ora 15.
Olimpia — Colentina, teren Acsa, ora 9.
Rapid — I. Dârlău, teren Macabi, ora 13.
Venus — Socec, teren Venus, ora 9.

JUNIORI B

Ind. Iutei — Macabi, teren Iuta, ora 15.

JUNIORI C

Leonida — Universul, teren S. T. B., ora 9.
Vif. Dacia — Sp. Muncitoresc, teren Velodrom, ora 9.
Turda — Suter, teren Turda, ora 9.
Unirea Tricolor — Distribuţia, teren Unirea, ora 15.
Standard — Acsa, teren Standard, ora 9.

UNIVERSUL Sport

AZI LA BANEASA

PROGRAM REUŞIT

Trei handicapuri deschise. Dornic, Don Basil, Răsvrătit şi Bock se intâlnesc in premiul Banu Mărăcine

Reuniunea de azi dela Băneasa este importantă din două puncte de vedere.

In primul rând din cauza programului care se anunţă foarte spectaculos.

In al doilea rând, pariul austriac acordă o deosebită atracţie întrunirei.

Referitor la program este cazul să menţionăm pe primul plan handicapurile. Alergările de acest gen — trei la număr — remarcabil întocmit vor oferi dispute spectaculoase. Ca de obiceiu de altfel.

Din celelalte alergări este cazul să semnalăm premiul Banu Mărăcine în care găsim alergători excelent cotaţi precum Dornic, Bock, Don Basil şi Răsvrătit.

Menţionăm deasemeni premiul Dridu disputat de trei ani bine cotaţi precum Barius, Dark Kopi şi Brelan.

Accentul reuniunei cade însă asupra pariului austriac care va începe cu 668.078 lei şi va depăşi MILIONUL.

Cine va câştiga?

PREMIUL LIDO

In lupta finală ar urma să conteze Ciocârlan şi Nippes. Ultima este decepţionată. Nu se poate conta prea mult pe ea. Ciocârlan a reintrat mulţumitor. Probabil că alergarea publică i-a priit.

Acest considerent ne determină să-l preferim iepei Nippes. Mai reţinem pe Smaranda.

Indicăm: CIOCARLAN, *Nippes*, Smaranda.

PRIMA REPRIZA A PREMIULUI SAFTICA

Persane, Roy şi Rada III sunt greu de separat. Persane dacă ar arăta valoarea bună este cea mai îndrituită să birue. Totuş Roy reprezintă un real pericol pentru ea.

Indicăm: PERSANE. *Roy*, Rada III.

PREMIUL DRIDU

Dark Kopi, Barius şi Brelan sunt caii cursei. Dark Kopi la antrenament dă deplină satisfacţie. A fugit bine în premiul Trotuş unde n'a fost învins de cât după luptă de Badar. Şi Brelan s'a comportat frumos în premiul Răsvrătire. Ne pare mai concludentă isprava elevului lui Wilson. Mai periculos pentru Dark Kopi mi se pare Barius.

Indicăm: DARK KOPI, *Barius*.

PREMIUL ROBUR

Răsvrătit nu este gata. Nici distanţa nu este pe placul lui.

In aceiaş categorie intră Don Basil.

Rămân deci Codru, Dornic şi Bock.

Bock şi Dornic s'au întâlnit în premiul Robur. Primind ½ kilogram, Bock a fost învins de un cap. De astă dată diferenţa creşte la 4 jum. Adică suficient pentrucа Bock să-şi ia revanşa. Codru pare moment inferior lui Bock.

Indicăm: BOCK, *Dornic*.

PREMIUL IALOMIŢA

Monfaucon ar trebui să dispună de Agitatote şi Estoc.

Indicăm: MONFAUCON, *Agitatote*, Estoc.

A DOUA REPRIZA A PREMIULUI SAFTICA

Intre Barcău, Jaf şi Giuditta ar urma să se petreacă lupta finală.

Preferim ordinea de mai sus.

Indicăm: BARCAU, *Jaf*, Giuditta.

PREMIUL OPAIŢA

Frunză va avea de dus o grea luptă cu Meşterul Manole şi Crainic.

Indicăm: FRUNZA, *Meşterul Manole*, Crainic.

CONCURENŢII PROBABILI

Premiul LIDO — Vânzare
20.000 lei — 1300 metri (L. D.)

Jaf	49½	x
Nippes	48	I. Huţuleag
Smaranda	60	0
Bold Topsy	51	?
Lily	48	0
Princesse d'Or	50	Crişan
Furtuna	60	0
May Day	48	Grecu
Ciocârlan	59½	Oprescu
Smărândiţa	58	D. Popescu
Micşunea	50	Frandes

Premiul SĂFTICA — W. h'cap
25.000 lei — 1600 metri (P. I.)

Măcieş	65½	0
Ticu	58	0
Smeu	57½	Ilinca
Roy	57½	0
Estoc	55½	Vincent
Olaf	55	E. Gill
Pénitence	54	0
Menelik	53½	0
Persane	51	Cucu
Bold Topsy	48½	Crişan
Rada III	48	x

Pr. DRIDU
20.000 lei — 1700 metri (P. N.)

Zefir	56	0
Brelan	57½	J. Gill
Li Mare	59½	Pârvulescu
Dark Kopi	56	Vincent
Betty	56½	0
Barius	57	Ilinca
Şoimar	57½	0
Pénitence	55½	?
Crainic	56	R. Cristea

Pr. BANU MARACINE
30.090 lei — 2200 metri (P. V.)

Răzvrătit	53½	Cucu
Don Basil	58	Vincent
Bock	53½	R. Cristea
Codru	57	0
Dornic	58	Ilinca
Nae	52½	0

Premiul IALOMIŢA — Vânzare
25.000 lei — 1800 metri (P. N.)

Zefir	55	0
Beauty	50	0
Monfaucon	55	Vincent
Lecaude	53	Oprescu
Agitatote	55½	0
Olanita	53½	R. Cristea
Pénitence	53½	?
Hangiu	55	E. Gill
Estoc	57	0

Premiul SĂFTICA — W. h'cap
25.000 lei — 1600 metri (P. I.)

Luţica	62	0
Barcău	61½	G. Enescu
Zefir	58	0
Gorică	55½	Cucu
Lily	55½	R. Cristea
Capriole	54½	Mullot
Băieţel	53½	Pârvulescu
Tănase	52½	0
Beauty	52	Vincent
Jaf	51½	0
Giuditta	48	Oprescu

Premiul OPAIŢA — Handicap
30.000 lei — 2000 metri (P. N.)

Don Basil	64	0
Codru	62	0
Măcieş	60½	Ilinca
Medardus	60	R. Cristea
Bravo mă	59	J. Gill
Nae	57	?
Frunză	54	Vincent
Roy	54	0
Gavroche	51	0
Balyhoo	50½	Cucu
Meşteru Man.	49	Oprescu
Crainic	41	0
Gorică	40	0

PRESA ŞI ALERGARILE DE AZI

ZIARELE	Premiul Lido	Pr. Săftica repr. I-a	Premiul Dridu	Premiul Banu Mărăcine	Premiul Ialomiţa	Pr. Săftica repr. II-a	Premiul Opaiţa
Universul-Sport	Ciocârlan Nippes	Persane Roy	Dark Kopi Barius	Bock Dornic	Monfaucon Agitatote	Barcău Jaf	Frunză Meşt. Manole
Gazeta Sport.	Nippes May Day	Persanne Estoc	Dark Kopi Brelan	Dornic Bock	Monfaucon Lecaude	Beauty Barcău	Frunză Bravo mă
Universul	Smaranda Bold Tops.	Olaf Persane	Barius Penitence	Herg. S-vişte Bock	Penitence Lecaude	Lily Giuditta	Gavroche Frunză
Curentul	Nippes Ciocârlan	Smeu Olaf	Brelan Dark Kopi	Răzvrătit Bock	Monfaucon Penitence	Zefir Gorică	Roy Frunză
Jurnalul	Nippes Ciocârlan	Rada III Persanne	Dark Kopi Barius	Bock Dornic	Monfaucon Estoc	Jaf Giuditta	Medardus Frunză
Timpul	Ciocârlan Bold Topsy	Persanne Olaf	Dark Kopi Barius	Bock Dornic	Monfaucon Peintence	Gorică Giuditta	Frunză Bravo mă
Ordinea							
Semnalul	Nippes Ciocârlan	Olaf Persanne	Brelan Barius	Răzvrătit Codru	Penitence Monfaucon	Gorică Barcău	Meşt. Manole Frunză
Seara							
Evenimentul							
Cei mai indicaţi	**Nippes 4** **Ciocârlan 2** **Smaranda 1**	**Persanne 3** **Olaf 2** **Smeu 1** **Rada III 1**	**Dark Kopi 4** **Brelan 2** **Barius 1**	**Bock 3** **Herg. S-vişte 2** **Răzvrătit 2**	**Monfaucon 5** **Penitence 2**	**Gorică 2** **Barcău 1** **Beauty 1** **Jaf 1** **Liliy 1** **Zefir 1**	**Frunză 3** **Gavvroche 1** **Meşt Manole 1** **Roy 1** **Medardus 1**

Un mare pariu austriac azi la Băneasa

Premiul iniţial 668.078 lei

Pariul austriac de azi dela Băneasa suscită un mare interes.

Incepe cu 668.078 lei. Din cauza premiului iniţial care este mare se prevede mare animaţie, astfel că premiul final va depăşi UN MILION LEI.

Plafonul fiind deci depăşit, vor intra în vigoare dispoziţiunile regulamentare pentru această speţă, pe care le dăm mai jos:

Pariul Austriac ajungând la suma de 700.000 lei sau mai mult, va putea fi câştigat în întregime de pariori pe ale căror buletine sunt indicaţi cei 7 câştigători din acea zi. In cazul când un astfel de buletin nu există, atunci din suma de 700.000 lei sau mai mult se va reţine un procent de 20 la sută. Suma rezultată după această operaţiune (80 la sută) se va distribui buletinelor pe cari sunt indicaţi 6 cai câştigători. Negăsindu-se nici un buletin cu 6 cai câştigători, jocul austriac, cu premiul în întregime, va continua ziua următoare, distribuirea lui făcându-se după normele de mai sus.

Cota de 20 la sută care va fi reţinută în cazul când jocul austriac va fi câştigat de buletinele cu 6 cai câştigători, va forma împreună cu premiul de 30.000 lei oferit de Societatea Jockey Club, premiul cu care se va începe în ziua următoare Jocul Austriac.

La sfârşitul fiecărei reuniuni — Primăvara sau Toamna — în cazul când premiul nu va fi câştigat în condiţiunile art. 8, el se va împărţi între pariorii cari au indicat cel puţin 4 cai câştigători.

Având în vedere că premiul final va fi mare, Jockey Clubul a decis că rezultatul pariului austriac să nu fie comunicat de cât după ultima alergare. Aceasta pentru a se evita orice fel de combinaţii cu jockeii.

S'au publicat handicapurile

Duminică 5 Mai la Băneasa

Premiul MIRCEŞTI — W.-H'cap
30.000 lei — 1700 metri

Ali Baba	64
Nae	64
Rubin	63
Très Pratique	62½
Frunză	61½
Etelköz	61½
Roy	59½
Menelik	56½
Hazliu	54½
Li	53
Molda	52
Puişor	52
Cin'te ţine	51
Luţica	48
Naum	45

Premiul AGAPIA — H'cap
30.000 lei — 1600 metri

Dark Kopi	64
Monfaucon	62½
Penitence	62
Mărţişoara	61½
Malnoue	60
Betty	58½
Persane	58½
Walhalla	57
Bold Topsy	56½
Burgos	56
Rada III	55½
Orette	55
Voicuţa	54
Barcău	53
Maffia	52
Ţuguilă	50½
Fârtat	50½
Zefir	49½
Garoafa II	49½
May Day	49
Gorică	47
Flandra	47
Noroc	46½
Capriole	46½
Mircioaia	46½
Tănase	44½
Beauty	43½

Premiul MOLDAVIŢA — H'cap
35.000 lei — 1300 metri

Stop	72
Marcella	68
Mazepa	64
Favorit	63
Ali Baba	62
Sukoro	62
Tricolor	69½
Blue Girl	58
Ciocârlan	57½
Harţa	56½
Balyhoo	56
Silver Prinţ	54
Betty	52
Walhalla	50½
Bold Topsy	50
Talalka	49
Lăncier	49
Voicuţa	47½
Nippes	45
Tuguilă	44
May Day	42½
Gloria	42
Florence	41½
Tănase	40½
Rose d'Orsay	40
Dux	40

Informaţii

AZI LA BANEASA

● ALERGARILE încep la ora 15 precis.

EVENTUL va funcţiona în următoarele alergări: *a doua cu a treia* (prima repriză a premiului Săftica, premiul Dridu); *a cincia cu a şasea* (premiile Ialomiţa, Săftica, repriza II-a).

ERI LA BANEASA TRAP

● LA EVENT s'au plătit cotele:

TRIBUNA:

Jack—Hotin 31.
Săgeata—Chiquita 27.
Ialpug—Jarvis 42.

PELUZA:

Jack—Hotin 84.
Szeged—Avion 57.
Săgeata—Chiquita 33.
Ialpug—Jarvis 80.

● AU FOST DISTANŢAŢI: *Primăvara*, în premiul Adda Watson, pentru galop la sosire dela locul al IV-lea.

Zubr II, în premiul Adolar, pentru galopuri repetate.

Falada, în acelaşi premiu pentru mers neregulat.

Dolly B şi *Nocica*, în premiul Antenor repriza I-a pentru mers neregulat.

Lăutar, în premiul Antrenor, repriza doua, pentru mers neregulat.

Union şi *Cimbric*, în aceiaş alergare pentru galopuri repetate.

Nineta, pentru acelaşi motiv în premiul Adjustor.

Lugoj, în premiul Alma Scott, pentru galop la sosire.

Dudu Gordon, în premiul Apis, pentru galop la sosire.

● JOCUL AUSTRIAC care s'a ridicat la suma de 53.016 lei s'a închis după victoria lui Şoimu din premiul Apis.

● AU FOST AMENDAŢI: *A. Podol*[illegible] cu 200 lei, pentrucă s'[illegible]zentat în premiul A[illegible]a casaca murdară şi det[illegible]ată.

N. Gaidaev cu 100 lei, fiindcă a fugit cu Vointa în premiul Alma Scott sub culori schimbate.

● ŞI-AU CORECTAT recordul carierei:

Hotin, cu 4,1 secunde. Noul record 1'41.

Ropot, cu 6 secunde. Noul record 1'42,7.

Făt Frumos II, cu 4.7 secunde. Noul record 1'51.

Avion, cu 0,3 secundă. Noul record 1'29,4.

Ben Hur, cu 0,3 secundă. Noul record 1'28.

Domnia, cu 0,6 secundă. Noul record 1'43,5.

Uraca, cu 1.9 secundă. Noul record 1'42,6.

Săgeata, cu 2,5 secunde. Noul record 1'36,5.

Dreapta, cu 3,1 secunde. Noul record 1'38,4.

Năluca, cu 0,5 secundă. Noul record 1'39.9.

Chiquita, cu 0,5 secundă. Noul record 1'34,3.

Garda, cu 5,9 secunde. Noul record 1'38.

Baba Dochiţa, cu 4,9 secunde. Noul record 1'39.

Ciuruc, cu 2.2 secunde. Noul record 1'41,9.

Rozina, cu 0,3 secundă. Noul record 1'37,6.

Şoimu, cu 1,7 secundă. Noul record 1'38,9.

Tara, cu 0,1 secundă. Noul record 1'35,8.

● INTRE pauza dintre cursa a treia şi a patra s'a păstrat un minut tăcere în memoria lui P. Borisiac.

● INMORMANTAREA lui P. Borisiac va avea loc azi la ora 14.

● CAII d-lui Brânzea au trecut în antrenament la A. Bota.

*

● AZI se fac la secretariatul Jockei Clubului retragerile pentru reuniunea de Duminecă.

● TOT azi se fac angajamentele pentru reuniunea de trap de Miercuri.

ERI LA BANEASA TRAP

Avion a câştigat premiul Băneasa Trap

Szeged învingător în prima finală. Asistenţă numeroasă. 17 corectări de record

Mult interes a suscitat reuniunea de eri dela Băneasa Trap.

Prezenţa importantei alergări premiul Băneasa Trap a imprinat programului o doză de mare atracţie. Alergarea a întrunit adeziunile celor mai valoroşi alergatori ai turfului nostru în frunte cu Joppa Hanover, Szeged, Avion şi Joly. Pe teren cele două finale au fost pur şi simplu splendide, dând loc la întreceri dârz, disputate, iar cele două rezultate prezintă o deosebită importanţă.

Inainte de a trece la analizarea rezultatelor vom face două constatări. Ambele de o capitală importanţă. In primul rând este de semnalat ascensiunea în ritm accelerat a trapului indigen care tinde să atingă culmi nebănuite.

In al doilea rând remarcăm continuul progres al clasei trăpaşilor noştri. Eri acest lucru s'a evidenţiat îndeajuns. Concurenţii premiului Băneasa Trap au stabilit toţi remarcabile valori. Din această cauză o iapă de clasă internaţională ca Joppa Hanover n'a reuşit să dea lui Avion 120 de metri.

Fenomenul este desigur îmbucurător şi denotă încă odată roadele unei înţelepte conduceri ca aceia a societăţei hipice române de trap care se face astfel pasibilă de cele mai nereţinute elogii pentru o remarcabilă activitate de oportune şi importante rezultate.

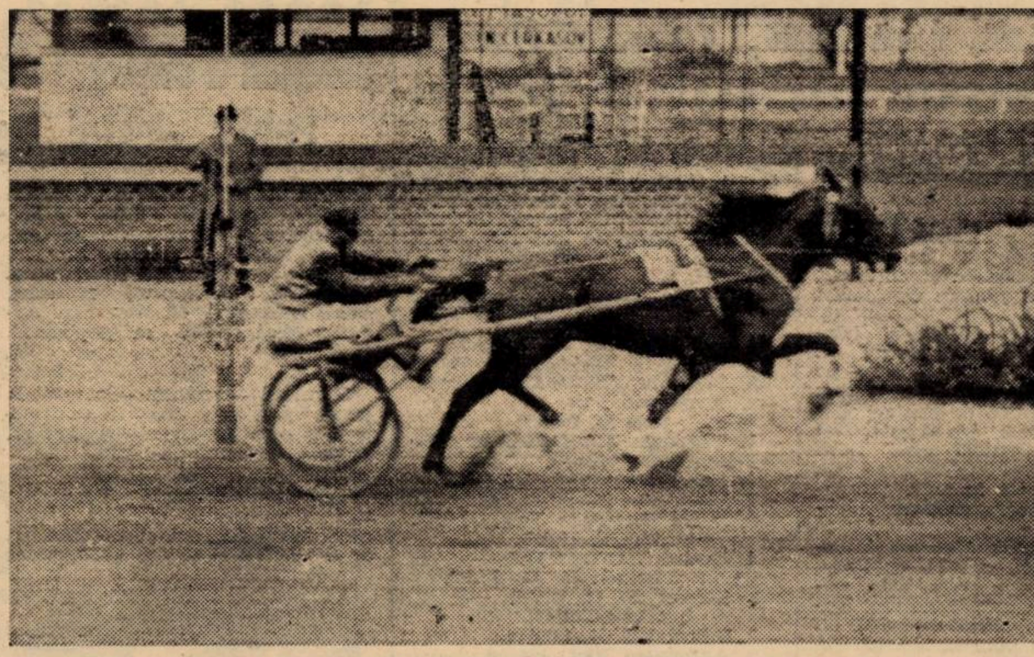

AVION, câştigătorul premiului Băneasa Trap

ADMIRABILA VICTORIE A LUI AVION

Premiul Băneasa Trap după cum am scris şi mai sus a furnizat un rezultat important şi a relevat un câştigător merituos şi anume pe Avion. Intr'adevăr, pensionarul lui Pavlic a stabilit o excelentă performanţă, reuşind un record de 1.29.4. Dacă avem în vedere că a galopat şi că a fost prins de Ben Hur, victoria lui capătă o deosebită semnificaţie.

Valoarea actuală a fiului lui Avanti poate fi evaluată în jurul lui 1.27.

Este deci unul din cei mai buni cai de trei ani cari au fugit la noi.

SZEGED

Bine s'a comportat deasemeni Szeged, învingător în prima finală. Cu un galop, el a înscris 1.26.3.

Este un cal foarte bun, redutabil în orice companie pe distanţele scurte.

CEILALTI CONCURENTI AI PREMIULUI BANEASA TRAP

Vom începe cu Joppa Hanover. Iapa americană a avut o misiune dificilă. Este foarte greu a învinge la 120 de metri un cal ca Avion de a cărui valoare ne-am ocupat. In plus iapa contesei Benckendorff a ezitat la plecare, pierzând teren preţios.

Infrângerea pe care a suferit-o nu-i scade valoarea, de oarece recordul este elocvent în acest sens.

Nu vom uita că a marcat 1.24.5. Dacă aplicăm coeficientul zilei care a fost în jurul lui 2, ajungem la concluzia că iapa americană a rămas alergătoarea valoroasă din trecut.

Taina a confirmat excelenta ei cursă de Duminică. Pensionara d-lui Marcu a avut o frumoasă acţiune pe a doua parte a parcursului, reuşind să-l silească pe Szeged să se întrebuinţee. Desigur o ispravă care o indică ca o serioasă competitoare a Derbyului, chiar favorită.

Ben Hur s'a apărat şi el peste aşteptări. A opus o dârză rezistenţă lui Avion. Este prototipul calului corect adică al bunului cal de curse.

Joly n'a arătat valoarea reală, In două rânduri a galopat lung.

Trixie şi Josedale Margot nu aveau şansă. Explicabil deci că nu au contat.

ALTE REZULTATE

Inainte de a face analizarea celorlalte rezultate, se cuvine să menţionăm ploaia de recorduri înregistrată. Intr'adevăr 17 trăpaşi şi-au modificat recordul carierei.

Din rândurile acestora se detaşează Chiquita care a înscris o performanţă meritorie, dovedind o clasă aleasă.

Deasemeni Săgeata a fugit peste aşteptări, marcând 1.36.5 pe 2200 de metri.

Ialpug a concurat şi el bine. La fel Jarvis care a arătat valoarea mximă.

Hotin, a arătat un mare progres. a deveni un element foarte util. O menţiune pentru Şoimu.

Dintre conducători s'au relevat Fischer şi Andreyesky cari au câştigat câte două curse.

Rezultatele technice

335. Premiul ADDA WATSON — Condiţie (1/5)
(15,16) 10000, 3000, 1300 lei

293 JACK	1	2160	3.24	1.33^{6}	Fischer	19	24
306 Va-ta	2	2180	24^{1}	33^{6}	Drăgotescu	128	62
294 Ghimp	3	2200	24^{5}	33	Slobozenco	15	15
309 Primăvara		2140	34^{2}	40^{1}	Lucan	1224	257^{1}

1) dist. loc IV pt. galop la sosire

JACK (Ieroşca şi Japonica) aparţine Grajdului Viena şi este antrenat de E. Fischer

Primă lei 1000 d-lui I. Matak, crescătorul armăsarului Jack.

Cotele: Tribună: 19; 16, 22; Peluză: 24; 14, 16:10 lei

336. Premiul ADELAR — Condiţie (1/1)
(15,42) 10000. 3000, 1300, 700 lei

311 HOTIN	1	1820	3.03^{6}	1.41	V. A-sky	21	24
311 Ropot	2	1800	04^{6}	42^{7}	Crotenco	53	55
311 Făt Frumos II	3	1680	06^{5}	51	Vârlar	257	407
263 Halal	4	1720	10^{6}	50^{8}	Gaidaev	37	31
— Freamăt		1700	35^{7}	2.06^{6}	Crainic	1000	407
— Zubr II		1700	25^{8}	00^{5}	Podoleacov	88	110^{1}
311 Falada		1639	—	—	Marinescu	66	49^{2}

1) dist. pt. mers neregulat

HOTIN (Haron şi Clipa) aparţine Societăţii Zarojani şi este antrenat de A. Podoleacov

Primă lei 1000 Societăţii Zarojani, crescătoarea armăsarului Hotin

Cotele: Tribună: 21; 14, 20; Peluză: 24; 15, 25:10 lei

Event: Tribună: 31; Peluză: 82:10 lei

337. Premiul BANEASA TRAP — Record (Finala. Seria I-a)
(16,08) 30000, 12000, 5000, 2000 lei

301 SZEGED	1	1760	2.31^{5}	1.26^{3}	Tassopol	15	14
303 Taina	2	1700	31^{6}	29^{4}	Fischer	19	21
294 Josed. Margot	3	1760	35	28^{1}	Grunwald	508	444
304 Trixie	4	1760	37	29^{2}	Cerkasoff	270	142

SZEGED (Imred şi Rebeka) aparţine d-lui T. Tassopol şi este antrenat de T. Tassopol

Primă lei 3000 d-lor B. şi J. Marcu, cresc. iepei Taina, sosită a doua

Cotele: Tribună: 15; 10, 10; Peluză: 14, 10.50, 10.50:10 lei

338. Premiul BANEASA TRAP — Record (Finala. Seria II-a)
(16,34) 30000, 12000, 5000, 2000 lei

275 AVION	1	1690	2.31	1.29^{4}	Pavlic	23	30
314 Ben Hur	2	1730	32^{3}	23	Tassopol	78	56
301 Joppa Hanover	3	1810	32^{6}	24^{5}	Cerkasoff	19	16
275 Joly	4	1710	35^{4}	30^{6}	Gaidaev	59	67

AVION (Avanti II şi Cartuşel) aparţine d-nei A. Ionescu şi este antrenat de M. Pavlic

Primă lei 3000 d-lui I. Kope, crescătorul armăsarului Avion

Cotele: Tribună: 23; 18, 18; Peluză: 30; 15, 12:10 lei

Event: Tribună: 49; Peluză: 57:10 lei

Premiul ANTENOR — Condiţie (1/2) Repriza I-a
(17,01) 10000. 3000, 1200, 700 lei

313 DOMNIA	1	2100	3.37^{4}	1.43^{5}	Lucan	130	107
312 Uraca	2	2120	37^{6}	42^{6}	Zabelin	44	54
313 Zanoza	3	2140	43	44^{2}	Fischer	19	19
313 Ikar	4	2100	49^{8}	49^{4}	Moldovan	49	79
312 Olga		2140	53^{6}	49^{2}	Crainic	88	66
— Jack II		2100	4.42^{7}	2.14^{6}	Crotenco	1857	4350
670 Dolly B.		2100	3.54^{6}	1.51^{6}	Gaidaev	139	72^{1}
313 Nocica		2140	—	—	Fr. K-niţky	221	290^{2}

1) dist. loc VI pt. mer neregulat

2) dist. pt. mers neregulat

DOMNIA (Bandi şi Doamna) aparţine d-lor C. Mateescu şi A. Barulina şi este antrenată de D. Botea

Primă lei 1000 d-lui L. Rouss, crescătorul iepei Domnia

Cotele: Tribună 130; 23, 12, 13; Peluză: 107; 18, 15, 12:10 lei

340. Premiul ANTENOR — Condiţie (1/2) Repr. II-a

291 SAGEATA	1	2200	3.32^{4}	1.36^{5}	V. A-sky	22	24
313 Dreapta	2	2160	32^{6}	38^{4}	Pavlic	39	46
298 Năluca	3	2180	37^{8}	39^{9}	Tassopol	86	90
312 Speranţa	4	2240	44^{6}	40^{3}	I. Russ	500	870
312 Isvor T.		2180	50^{4}	45^{7}	Sandu Gh.	110	60
291 Iarba		2220	54	45^{4}	Lucan	54	65
267 Lăutar		2160	40^{3}	42	Szabo	—	—^{1}
313 Union		2100	43^{8}	43^{6}	Zabelin	165	95^{2}
318 Cimbric		2100	52^{6}	50^{6}	A. Szabo	250	120^{3}

1) dist. loc IV pt. mers neregulat

2) dist. loc V pt. galopuri repetate

3) dist. loc VIII pt. galopuri repetate

SAGEATA (Folgerichtig şi Scânteia) aparţine Hergheliei Naţionale Ruşeţu şi este antrenată de A. Podoleacov

Primă lei 1000 Hergheliei Naţionale Ruşeţu, cresc. iepei Săgeata

Cotele: Tribună: 22; 11, 13, 14; Peluză: 24; 12, 13, 14:10 lei

341. Premiul ALLAN — Handicap
(17,53) 10000, 3000, 1300, 700 lei

307 CHIQUITA	1	1880	2.47^{8}	1.34^{3}	Grunwald	17	17
290 Garda	2	1720	48^{6}	38	Pavlic	31	36
313 Baba Dochiţa	3	1780	56^{4}	39	Ghinea	478	279
313 Ciuruc	4	1740	57^{3}	41^{8}	Gaidaev	130	100
264 Garofiţa		1800	58^{6}	39^{4}	Dobrescu	187	198
311 Leac		1760	3.03^{3}	44^{1}	Slobozenco	122	99
307 Nineta		1760	03^{6}	44^{5}	Crotenco	85	90^{1}

1) dist. loc VII pt. galopuri repetate

CHIQUITA (Windspiel şi Csalogany) aparţine Grajdului Admû şi este antrenată de L. Grunwald

Cotele: Tribună: 17; 12, 14; Peluză: 17; 13, 14:10 lei

Event: Tribună: 27; Peluză: 33:10 lei

342. Premiul ADJUSTOR — Handicap
(18,18) 10000, 3000, 1300, lei

270 IALPUG	1	2140	3.27	1.36^{7}	Fischer	18	17
309 Dor de Ducă	2	2180	27^{5}	35^{2}	Slobozenco	68	91
312 Rozina	3	2140	28^{6}	37^{6}	Ghinea	49	50
232 Tais		2180	39^{4}	40^{6}	Pavlic	71	58
253 Răsura		2200	48^{6}	43^{9}	Gaidaev	51	47
268 Harry Boy		2180	53	46^{6}	Pântecan	49	50

*) Nu primeşte premiul, terminând la mai mult ca 10 secunde de câştigător.

Cotele: Tribună 18; 15, 22; Peluză: 17; 13, 19:10 lei

345. Premiul ALMA SCOTT — Handicap
(18,18) 12000, 3500, 1700, 800 lei

314 JARVIS	1	2200	3.18	1.30	Ghinea	29	27
310 Valenţio	2	2200	18^{2}	30^{1}	Crainic	64	68
303 Brenn	3	2180	19	31^{3}	Pavlic	65	71
312 Santuţa	4	2180	19^{1}	31^{3}	T. Marcu	97	170
314 Bruma II		2160	19^{6}	32^{4}	Lucan	59	57
280 Vointa		2140	20^{5}	33^{7}	Gaidaev	136	122
314 Blondella		2200	21	31^{4}	Szabo	155	164
309 Aluniş		2140	35^{7}	40^{8}	Fischer	57	49
309 Lugoj		2100	19^{2}	34^{6}	Bordei	983	328^{1}

1) dist. loc V pt. galop la sosire

JARVIS (Spencer şi Binesta) aparţine d-lui M. Pântecan şi este antrenată de G. Ghinea

Cotele: Tribună: 29; 12, 20, 13; Peluză: 27; 16, 24, 20:10 lei

Event: Tribună: 42; Peluză: 80:10 lei

346. Premiul APIS — Performanţă
(19,10), 10000, 3000, 1300, 700 lei

312 ŞOIMU	1	1700	2.48^{2}	1.38^{6}	Raymer	106	87
313 Tara	2	1760	48^{6}	35^{8}	Drăgotescu	153	432
309 Giovinezza II	3	1780	49^{7}	35^{2}	Podoleacov	193	157
309 Allah	4	1760	50^{2}	36^{7}	Ghinea	24	26
293 Vrăjitor		1760	51^{6}	38^{6}	I. Russ	584	432
313 Bănuţa		1720	52^{5}	40^{3}	T. Marcu	773	465
277 Musculiţa		1780	53^{5}	43^{3}	Teofil	703	2420
280 Cavaler		1780	54^{5}	38	Gram	152	157
306 Helen Halpin		1780	54^{6}	38^{3}	Pântecan	50	49
282 Voinicu		1720	55	41^{7}	V. A-sky	59	66
267 Uria		1780	56^{6}	43^{6}	Zabelin	1093	505
259 Luminiţa		1700	58^{6}	44^{2}	D. Botea	752	484
180 Lin		1680	3.15^{4}	54^{6}	A. Szabo	1932	1008
225 Dudu Gordon		1760	2.52^{2}	37^{6}	Gaidaev	100	62

ŞOIMU (Stejar şi Săgeata III) aparţine d-lui I. Tenenbaum şi este antrenat de J. Raymer

Cotele: Tribună: 106; 62, 32, 77; Peluză: 87; 23, 48, 27:10 lei

ATLETISM

IERI PE A. N. E. F.

Vântul şi frigul au patronat întâia reuniune pe pistă

Cupa Traian Hanciu a revenit, fără luptă, Viforului Dacia

Tâlmaciu, autorul unui record naţional de juniori

A fost întâia reuniune pe pistă din nestatornica primăvară a acestui an, dar totul — cerul, sgura, vântul — părea că vestește un ultim şi tardiv concurs dintr'o toamnă mai posomorâtă decât un atlet care pierde startul în finala unei sute de metri...

Se dispută cupa Hanciu dar interesul şi pasiunea unei aprige întreceri atletice lipsesc. La fel cluburile şi spectatorii pe care îi poţi număra pe degete, deşi sunt risipiţi în vastitatea de bărăgan a tribunelor Anefului.

E frig şi vânt iar pe teren trei grupări se războesc calm şi indiferent ca 'ntr'o luptă în care ştiu dinainte cine va da pe învingător. Absenţa Venusului a alungat, orice nădejdi de rivalitate şi ambiţie, precum şi orice indemnuri la polemică şi pronosticuri. Cu toţii ştim, aşa cum afirmăm că 2×2 fac patru, că Viforul Dacia nu va pierde cupa. Am păcătui vorbind de sensul propagandistic al concursului de eri. Mai bine să stăruim asupra rezultatelor tehnice şi să remarcăm câţiva tineri, nădăjduind că vom avea şi în viitor prilejul laudelor ce li se cuvin lor şi ale bucuriilor ce ni le-au dăruit nouă.

Gelos pe Scovara care a câştigat un cross bănăţean în prima zi de Paşti, Tâlmaciu a alergat cu încăpăţânare pe 3000 m. într'un timp care răpeşte opt secunde recordului realizat de uderist, în August 1939 la campionatele naţionale de juniori dela Cluj. Nu ştim, dacă acest record va fi omologat. Oricum cursa lui Tâlmaciu rămâne un semn sigur că recordul îi poate aparţine. Numai dacă Scovara nu ne va dovedi între timp că şi el poate fi tot atât de bine proprietarul recordului...

Cei aproape 40 m. la disc ai lui Romulus Popescu e al doilea rezultat bun al zilei. Dealtfel la atât se rezumă tehnic concursul de eri. Tâlmaciu şi Popescu sunt două talente în care avem încredere. Eri ne-au arătat că deşi tineri, nu disprețuesc seriozitatea.

Lipsa unui adversar nu ne-a lăsat să ne facem o părere despre Stelorian, care totuşi rămâne aceeaşi speranţă care, credem, nu va dezamăgi.

Rezultatele slabe se pot explica nu numai prin prezenţa unui vânt puternic, ci şi a unor atleţi, încă tineri şi nerutinaţi. Promisesem câteva laude şi n'am voi să ne uităm cuvântul.

Te felicităm şi noi pe tine Pruncu, atlet al St. Român cum te-a felicitat juriul şi te-au aplaudat prietenii. Medalia luată eri, să-ţi fie călăuză paşilor ce vei face de acum pe drumul, brăzdat mai mult de spini, al atletismului. Biruinţei uşoare de eri să nu i te închini, ci mai de grabă muncii de mâine şi idealului atletic de totdeauna.

Aceias rugămnte şi acelaş sfat la-m dărui lui Antonescu dela Victoria, căruia i-am putea cere mai mult decât a dat eri.

Cursa plină de ambiţie şi elan a lui Popescu Seb., contra lui Suctiu dat mare favorit pare să lase stadistului posibilităţi sigure de ameliorare, a stilului şi a timpului.

Pentru efortul lor vom aminti pe Petruţ, Braşoveanu şi Cosmănescu, iar pe ceilalţi îi rugăm să se arate demni de a fi remarcaţi într'o viitoare cronică. Ne-ar place să-i numim aici pe toţi, chiar şi pe spectatori, fiindcă în felul acesta, aş vorbi şi despre mine. Din păcate suntem cronică ataletică şi nu foae de inscriere...

Aşa dar, acesta a fost concursul dotat cu cupa Hanciu. Am fi crezut în mai mult, dar n'a fost să fie. Derbiul juniorilor bucureşteni a însemnat un triunghiu cu laturi neegale, un pocker pasionant care prin absenţa partenerului celui mai bun (Venus), s'a transformat într'un joc plictisitor şi enervant, cum sunt toate jocurile c'o „mână moartă".

L'am fi voit pe Stelorian hărţuit de Hidişoşanu şi Cunescu, pe Cont urmărindu-l îndeaproape pe Tâlmaciu, iar pe Ionescu Ştefan reuşind o săritură de peste şase metri şi jumătate. Am fi dorit să-l revedem pe Cristodorescu. Sunt încă junoiri buni în Bucureşti. Cu rezultatele de eri în faţă, provincia va surâde compătimitor, întrebându-se :

— Aceştia sunt juniorii bucureşteni? Acestea le sunt isprăvile?

O bucurie totuşi avem. Este politica de întinerire a Stadiului Român, a acestui Stadiu până eri fără un tânăr bun, inexistent la campionatele de juniori. Acestei înţelepte atitudini stadiste noi îi urăm cea mai deplină reuşită.

Fiindcă urâţenia cerului nu v'ar interesa şi nici gimnastica de mlădiere a plopilor, vom remarca prezenţa în tribune, a câtorva dudui, care ni s'a prezentat după svelţea mersului şi iatenta privire a probelor, ca nişte atlete. Ziua lor de concurs n'a venit încă, ceeace nu le împiedică să se antreneze metodic, toate visând, nu un soţ, ci un loc în Naţională, pentru întâia Balcaniadă femenină.

Mângâind o suliţă l-am zări pe Vămanu. Iar pe Havaleţ l-am surprins urmărind liric, sborul discului. Intre oficiali — un adevărat stat major viforist — trona d. Th. Popovici şi bunăvoia unei întreceri care nu poate da alte rezultate, de cât cele presupuse de-acasă. Anonomi, dar fericit, ne-a zâmbit din tribună fostul preşedinte al ligii Muntenia. Intre curiozităţile reuniunii notăm maşina de scris care ne-a scutit să mai copiem în picioare rezultatele şi faptul că, deşi Calistrat — starter — ţinut în mâna stângă revolverul, n'am avut plecări furate.

Frigul şi ora mesei ne-a mânat spre casă. Pe pistă au rămas, parcă trase cu creta pe o tablă neagră, liniile oulcarelor. Când vom asista la prima reuniune adevărată, cu lupte pasionante, public entuziast şi cu enigma învingătorului? Nimic în afara ăcerii n'a însoţit întrebarea noastră. Dar noi, încrezători, mai aşteptăm încă răspunsul!

— Gil —

REZULTATELE TEHNICE

100 METRI

1. Stelorian Vif. Dacia 12.8.
2. Staicu St. R. 13.0.
3. Stănescu Vif. D. 13.1.
4. Antonescu Vict.

3000 M. PLAT

1. Tâlmaciu Vif. D. 9.27.2. Record nat. juniori.
2. Braşoveanu Vict. 10.07.
3. Marinescu St. R 10,17,4.
4. D-tru Gheorghe Vict. 10.24.2.

800 M. JLAT

1. Sucitu Vif. D. 2.15.2.
1. Seb. Popescu St. R. 2.15.2.
3. Straser St. R. 2.17.6.

INALTIME

1. Petruţ Vif. D. 1.60 m.
2. Antonescu Vict. 150 m.
3. Pruncu St. R. 1.50 m.

1.500 M. PLAT

1. Tâlmaciu Vif. D. 4.34.6.
2. Sucitu Vif. D. 4.45,6.
3. Straser St. R. 4.52.0.

300 M. PLAT

1. Stelorian A. Vif. Dacia 39.4.
2. Staicu St. R. 41.8.
3. Garai Vif. D. 43.

GREUTATE

1. Gusacov V. Vif. D. 11,10 m.
2. Popescu R. Vif. D. 10,34 m.
3. Gheorghiade St. R. 10.16 m.

DISC

1. Popescu R. Vif. D. 39.26 m.
2. Gusacov Vif. D. 35.40.
3. Gheorghiade St. R. 31.0 m.
4. Bădulescu V. D. 28.90 m.

LUNGIME

1. Cosmănescu Vif. D. 6.09 m.
2. Pruncu St. R. 6,04.
3. Gheorghiade Vif. D. 5.72 m.

SULIŢA

1. Pruncu St. R. 40.05 m.
2. Petruţ Vif. D. 37,65 m.
3. Martinaş Vict. 32.36.
4. Bădulescu V. D. 31.86 m.

STAFETA 4×100 m.

1. Viforul Dacia 49.3.
2. Stadiul Român 50.

CLASAMENTUL PE ECHIPE

1. Viforul Dacai 64 pct.
2. Stadiul Român 27 pct.
3. Victoria 7 puncte.

SPORTURI DE IARNA

Luni 6 Mai va avea loc o importantă şedinţă pentru skiul românesc

Luni va fi o zi importantă pentru skiul românesc.

Din iniţiativa d-lui col. adj. A. Manolescu preşedintele Federaţiei române de ski se vor întruni într'o şedinţă anume convocată, delegaţii: Ministerului apărării naţionale, Străjei Ţării, Ministerului propagandei, A. N. E. F.-ului, I. M. E. F.-ului şi Inspectoratului Pregătirei Premilitare pentru ca de comun acord să pună la punct o serie de probleme în legătură cu activitatea viitoare a sportului skiului în România.

Printre chestiunile care urmează să fie discutate figurează în primul rând unificarea metodei de predare a skiului, metoda actuală urmând să fie aplicată de acum înainte de toate organizaţiunile care au în programul lor introdus sportul skiului.

Tot în şedinţa de Luni se va stabili un plan general de lucru pentru viitorul sezon de ski.

Importanţa şedinţei de săptămâna viitoare nu poate scăpa nimănui. Pentru prima dată în analele sportului nostru, reprezentanţii autorităţilor sportive şi de stat se vor întruni pentru a studia şi pune la punct o problemă sportivă.

Skiul decretat sport de utilitate şi de propagandă naţională se organizează în conescinţă iar grija pe care conducătorii federaţiei o au pentru acest sport, ne lasă să întrevedem un viitor strălucit skiului românesc.

Campionul naţional Gh. Kiss s'a stabilit la Braşov

Cel mai bun demi-fondist va conduce secţiunea de atletism a Astrei

Braşov, 1 Mai. — Atletismul braşovean a făcut o achiziţie excelentă: triplul campion naţional Gh. Kiss s'a stabilit la Braşov unde va conduce de acum înainte secţiunea de atletism a Clubului Sportiv de pe lângă Uzinele Astra.

Pentru atletismul românesc, stabilirea lui Kiss la Braşov este un eveniment important. In primul rând, talentatul atlet va avea posibilitatea să facă de acum înainte un antrenament regulat şi metodic, ceeace până acum nu se întâmpla.

In al doilea rând, stabilirea lui Kiss la Uzinele Astra va însemna un nou club puternic şi bine organizat câştigat pentru mişcarea atletică.

In acest sezon, Gh. Kiss va alerga tot sub culorile clubului atletic din Cluj.

CICLISM

Nicu Dragomir din nou victorios

Ohanian a câştigat demi-fondul începătorilor

Public destul, dar alergători puţini

Eri a fost din nou reuniune pe velodrom şi vremea iarăşi a fost neprielnică. — Public a venit destul de multt. — Oficialii au fost aceiaşi de totdeauna: d-nii Cornel Marinescu, Drugeanu, Morăruş, Voicu Sttănescu, Nicolau, căp. Aslan, eternii roboţi ai gospodăriei cicliste.

*

Giordani — reţineţi — a venit la timp. Să fi avut efect în conducerea noastră de eri sau a fost o... greşală. Oricum, nu-i rău.

*

Trebuie sublinfiată lipsa dela start a numeroşi alergători. Faptul este destul de trist şi, socotim, că ar fi potrivit să se dea avertisment

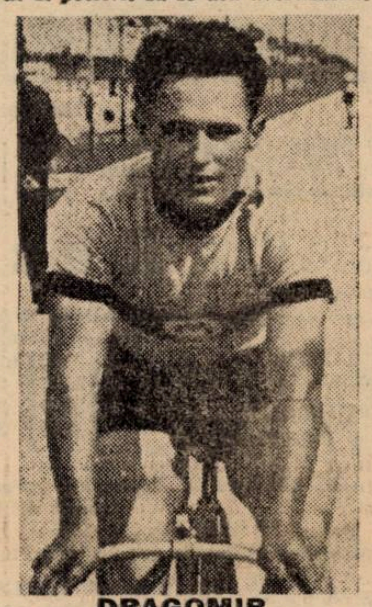

DRAGOMIR

anumitor alergători care absentează voluntar. Ba chiar să se aplice sancţiuni, căci, se pare, este la mijloc rea voinţă şi oarecare intenţie de sabotaj.

*

Din cauza mănunchiului restrâns de alergători spectacolul a fost de scurtă durată şi tinerii nu prea au fost văzuţi. Firește sunt motive destul de... serioase: Sărbătorile, ouă roşii, cozonac, puţină băuturică, au îngreunat elanul alergătorilor. Iar pe deasupra concentrările, au stirbit serios rândurile concurenţilor.

*

Este o plăcere să consemnăm că printre spectatori am văzut figura unui vechi alergător de acum — 40 ani, d. avocat Rosetti, — care, se pare, va veni în cadrele cicliste, conlucrând la gospodăria federală.

*

Trebue spus că ţinuta sportivă şi corectă a „Şoimilor" a făcut impresie frumoasă.

MATCH OMNIUM

Seria I

Giordani atacă la 200 m. şi câştigă. Lupta e interesantă. Beekman 200 m. în 15 sec. Câştigat 3 lungimi. i

Seria II

Steinhardt, demarează dela 300 m. Ohanin urmăreţse recuperează puţin. — Steinhardt câtşigă, sfârşind puternic.

200 m. în 14 sec. 3/5. Câştigat 2 lungimi. t

Seria III

Dragomir demarează târziu, spre a nu strica efectul spectacolului, şi învnge pe Tănase uşor

200 m. 15 sec. 2/5. Câştigat uşor.

Recalificare

Lpta e interesantă. Beekman munceşte mult pentru a învinge pe Ohanian. Tănase fiind victimă sigură.

200 m. în 15 sec. Câştigat la luptă 1½ lung, 4 lung.

Prima semi-finală

Tragerea la sorţi decretează. Steinhardt—Giordani.

Lupta e aşteptată cu mare nerăbdare.

Steinhardt primeşte dela 450 m. — Giordani recuperează, atacă pe viraj şi învinge nett.

200 m. în 14 sec. Câştigat 3 lung.

A doua semi-finală

Beckman şi Dragomir se studiază. Incearcă să se mintă prin smucituri scurte — Dragomir ţâşneşte la 200 m. învingând just.

200 m. în 14 sec. 8/10. Câştigat sigur 1½ lung. t

Finala

Dragomir conduce prudent. Giordani pândeşte şiret. — Sprinţează amândoi dela 400 m. Lupta grozavă, emoţionanttă. — Câştigă greu de tot Dragomir ½ lung. — Cea mai frumoasă luptă a zilei.

200 m. în 14 sec. 2/5. Câştigat la luptă mare.

Pentru locul 3 şi 4

Bekman şi Steinhardt: studiu... fotogenic. Steinhardt pleacă dela 300 m. — Beckman îl ajunge în viraj şi atacă. Luptă mare, plăcută.

200 m. în 14 sec. 7/10. Câştigat la luptă mare 3/4 lung.

UN TUR CONTRA CRONOMETRULUI

1. Giordani 42 sec. 6/10; 2. Dragomir 42 sec. 6/10; 3. Steinhardt 43 sec. 1/10; 4. Beckman 45 sec. 6/10; 5. Andreescu 45 sec. 6/10; 6. Tănase 47 sec.; 7. Ohanian 47 sec. 6/10; 8. Ciohadaru Ct. 48 sec.

10 TURURI, CU ADIŢIUNE DE PUNCTE LA DOUA TURURI

Giordani lipseşte, fiindcă-i defectată maşina. Ohanian, nu ia startul, întrucât nu se simte bine.

Primul sprint: Beckman, Dragomir, Andreescu, Steinhardt, Tănase şi Ciohordaru.

Steinhardt şi Andreescu exadează.

Al doilea sprint: Andreescu, Steinhardt, Bekman, Tănase, Dragomir. Ciohodaru abandonează.

Al treilea: Andreescu, Steinhardt, Dragomri, Bekman, Tănase.

Al patrulea: Steinhardt, Andreescu, Dragomir, Bekman, Tănase.

Al cincilea: Steinhardt, Andreescu, Dragomir, Bekman, Tănase.

Clasamentul

1. Andreescu 9 puncte;
2. Steinhardt 10 puncte;
3. Dragomir 16 puncte;
4. Bekman 16 puncte;
5. Tănase 25 puncte.

1. N. Dragomir (M.) 5 puncte ½;
2. M. Steinhardt (A. S. P. I. M.) 8 puncte;
3. Giordani (A. C. S. A.) 11 puncte ½;
4. I. Bekman (M.) 12 puncte ½;
4. I. Andreescu (A.S.P.I.M.) 12 puncte ½;
6. Tănase (A.C.S.A.) 17 puncte.

10 TURURI CAT. INCEPĂTORI, CU O DICŢIUNE DE PUNCTE LA DOUA TURURI

Primul sprint: Ohanian, Stănescu, Părâianu.

Al doilea sprint: Ohanian, Stănescu, Părâianu. Dragomirescu abandonează.

Al treilea: Părâianu, Stănescu, Ohanian.

Jocul interesant între „Şoimii" Părâianu şi Stănescu pentru a scăpa de Ohanian — inutil însă.

Al aptrulea: Ohanian, Stănescu, Părâianu.

Al cincilea: Ohanian, Stănescu, Părâianu.

Clasament

1. Ohanian (V. D.) 16 puncte 10 minute 10 sec.);
2. Stănescu (Şoimii) 12 punote;
3. Părâianu (Şoimii) 8 puncte.

— em. i. —

RUGBY

Sp. Studenţesc se antrenează sub conducerea lui MARCEL RUFFY

Marcel Ruffy care mai rămâne printre noi încă câteva săptămâni, a acceptat să antreneze în fiecare săptămână câte un club. Incepe astăzi pe Velodrom cu „Sportul Studenţesc".

Considerând marea autoritate în materie de rugby, a acestui mare amic al nostru, trebue să ne simţim fericiţi că formaţiunile noastre vor beneficia de luminile sale.

In urma convorbirilor noastre cu Ruffy, d-sa va insista mai mult asupra înaintaşilor, aceştia fiind cei cari au încă mult de învăţat. După spusele lui Ruffy, când înaintaşii noştri vor învăţa şi vor vrea să joace toţi odată şi nu în rate, echipele româneşti vor câştiga însutit.

Deci astăzi la ora 16 toată lumea să fie pe Velodrom.

La 11 Mai, la Otetelișanu

Moți Spakow și Ilie Petrescu
boxează pentru a treia oară
...De data aceasta matchul nu se va putea termina la egalitate.
Patru titluri naționale în pericol: vom avea noi challangeri pentru campionatele la grea, mijlocie, ușoară și cocoș

Am arătat în numărul nostru de eri cum se pregătesc protagoniștii marei reuniuni pugilistice care a fost fixată pentru seara de 11 Mai în incinta arenei Otetelișanu. S'a putut desprinde din acel reportaj grija excepțională pe care o depun în desăvârșirea formei lor toți boxeurii care figurează pe afișul galei de care ne mai despart numai zece zile.

Intr'adevăr cele patru matchuri care alcătuesc programul profesionist reprezintă tot atâtea dispute cu caracter semi-oficial.

Afirmația aceasta nu este un subiect ieftin de publicitate ci un adevăr pe care îl dă la iveală însăși actuala conjunctură a boxului indigen — sub raportul celor opt titluri naționale.

VOM AVEA UN NOU CAMPION LA GREA ?

Matchul care figurează în fruntea programului dela „Otetelișanu" opune pe Moți Spakow lui Ilie Petrescu.

Ambii au fost, pe rând, deținătorii titlului suprem din boxul autohton și ambii vor să reintre în posesia mult invidiatului trofeu...

Dar ale cui veleități sunt mai îndreptățite ?

Ale lui Spakow ?

Sau ale lui Petrescu ?

Iată dece adversarii au căzut, cavaleri, de acord să boxeze pentru o treia oară împreună, de data aceasta cu caracter decisiv pentru a indica în sfârșit pe challangerul oficial al lui Vasile Șerbănescu, campionul național la toate categoriile.

Matchul lor care se dispută la 11 Mai la Otetelișanu, nu se va putea termina la egalitate.

F. R. Boxul a acceptat ca întâlnirea să fie considerată ca semioficială și să se acorde în orice caz un învingător.

Iată atâtea motive care ne determină să ne așteptăm la cea mai dinamică ciocnire din cele 2 câte au avut loc până astăzi între Moți Spakow și Ilie Petrescu.

SANDU ION VREA SA DEVINA CAMPION

O importanță aproape egală are matchul dintre Sandu Ion și Dumitru Panaitescu-Zigoto.

Primul este învingător prin k. o. al lui Ion Gorun; secundul deține campionatul României la categoria „muscă".

Intâlnirea se dispută în cadrele categoriei „cocoș", pentru că învingătorul urmează să atace centura națională respectivă. Această centură se află în posesia lui Ion Gorun, care a admis să și-o pună în joc în fața celui care va câștiga matchul semi-vedetă dela 11 Mai.

Vedem deci că pe lângă interesul spectacular, matchul Sandu Ion—Dumitru Panaitescu-Zigoto mai oferă importante perspective oficiale.

TITLUL LUI MILICA TEODORESCU IN PERICOL

Intre Mielu Doculescu și Patriciu Milcoveanu se va angaja poate cea mai pasionată întâlnire a galei dela 11 Mai.

Primul este prototipul boxeurului științific.

Secundul este poate cel mai dur profesionist din câți avem.

Matchul se anunță disputat cu dârzenie, cu vigoare cu tact.

In afară de satisfacția victoriei propriu zise, matchul se prezintă și sub o factură oficială : Doculescu vrea să atace titlul național la mijlocie, Milcoveanu deasemenea.

Ciocnirea lor dela 11 Mai va fi în această privință, eliminatorie.

UN NOU PRETENDENT PENTRU TITLUL LA UȘOARA: PLAEȘU

Profesionist din vechea gardă, Marin Plăeșu și-a făcut totuși acum trei săptămâni o reintrare strălucită.

A boxat împotriva unui adversar cu zece ani mai tânăr decât el : Puiu Obăgilă, campion regional amator la „ușoară", și i-a servit o adevărată lecție de box.

Va avea Ion Popa, campionul național amator la „ușoară", — aceiaș soartă în fața lui Plăeșu ?

Greu de anticipat.

In orice caz, Marin Plăeșu a anunțat că în ipoteza unei noi victorii, este decis să atace titlul național la categoria „ușoară"...

O nouă grijă pentru Lucian Popescu...

Campionatele de box amator ale Olandei

Rotterdam, 30. Campionatele olandeze de box amator s'au terminat cu următoarele rezultate :

Cat. muscă : Lettery, campion fără adversari.

Cat. Cocoș: Van Twight, campion fără adversari.

Cat. pană : Bryger bate Noteban la puncte.

Cat. ușoară: Vander Stam b. De Bruin la puncte.

Cat. semi-mijlocie : Kruchten campion fără adversari.

Cat. mijlocie : Dekker bate Serno la puncte.

Cat. semi-grea : Kiks bate Lubke la puncte.

Cat. grea : De Roode bate Van der Lem la puncte.

Breack... stop...out..

● Gino Cattaneo și-a păstrat titlul de campion al Italiei învingându-l la puncte pe Giugliano Secchi, fost campion al categoriei. Cattaneo a obținut decizia grație ultimelor trei reprize în care s'a arătat net superior.

● J. Kreitz a donat din bursa sa din matchul cu A. Henser suma de 7.700 lire pentru operele de binefacere din Bromberg, în teritoriul polon ocupat.

● Aseară ne-a vizitat la redacție Ludovic Sângheorghe. Fostul campion inter-regional la semi-mijlocie doritor să boxeze în revanșe cu Aurel Weintraub care l-a învins în finala campionatului regiunii Bucegi.

Acest match, de certă importanță, s'ar putea disputa în cadrul reuniunii dela 11 Mai.

Organizatorii au cuvântul.

Tommy Farr
nu mai este „boxeurul No. 1" al Angliei!...

„British boxing board of central" a publicat următorul clasament oficial al boxeurilor englezi:

Cat. grea : 1. Leu Harvey. .2 Tommy Farr, 3. E. Phillipps. 4. L. Gruns, 5. Marlin, 6. J. London, 7. Reddington, 8. James, 9. Robinson.

Cat. semi-grea : 1. Leu Harvey, 2. Mac Avoy, 3. Mc. Guire. 4. Hyams, 5. Ellis, 6. Firmin, 7. Roney ; 8. Chnigley.

Cat. mijlocie : 1. Mac Avoy ; 2. Sadd ; 3. Guire ; 4. Davis ; 5. Hyams ; 6. Turpin; 7. Gilnoy ; 8. Valentine; 9. Mills.

Cat. semi-mijlocie: 1. E. Roderich ; 2. J. Kilrain ; 3. H. Mizler ; 4. Snow; 5. L. Flynn ; 6. Lawlor ; 7. A. Danahar ; 8. Adwell.

Cat. ușoară : 1. E. Boan ; 2. D. Crowley ; 3. James ; 4. Carrick; 5. Vaugham; 6. Ryan; 7. Simpson; 8. Finn, Lyden Stewart și Ward.

Cat. pană : 1. Neil. Tarleton ; 2. Kelly ; 3. Smith ; 4. Beynon ; 5. Corbett ; 6. Parkes ; 7. Mc Strewick, Walker și Raukin.

Cat. cocoș : 1. J. King ; 2. Brady ; 3. J. Brown ; 4. Peter Kane 5. T. Burns ; 6. K. Tanner ; 7. Hapes ; 8. C. Brown.

Cat. muscă : 1. J. Paterson ; 2. K. Tanner ; 3. P. Ryan ; 4. T. Whalley ; 5. T. Bastock ; 6. Tansey ; 7. Jones ; 8. Stewart ; 9. Gill.

TENNIS

Const. Tănăsescu
a câștigat turneul dela Capri

(Continuare din pag. I-a)

FINALA : Somogyi b. Kovac 6:1, 6:2.

DUBLU DOMNI

TURUL III : Tănăsescu, Schmidt b. Astariţa, Avitable 6:3, 6:4 ; Szigeti, Szentpéteri b. Cavriani, Martinelli 6:2, 6:3 ; Plougman, Rogers b. Blanc, Carles 6:3, 9:7.

SEMIFINALE : Sada, Scotti b. Plougman, Rogers 7:5, 6:2 ; **Tănăsesc, Schmidt** b. Szigeti, Szentpéteri 7:5, 7:5.

DUBLU MIXT

TURUL III : Kovac, **Schmidt** b. Scipione, Astarita 6:0, 6:1; De Brunn, Thielsen b. Mancini, Carles 6:3, 7:5 ; Szilvassy, Castella b. Quintavalle, Sada 3:6, 6:4, 6:4 ; Somogyi, Martinelli b. Dietz-Hamel, Cavriani 9:7, 6:2 ; Florian, Szigeti b. Mancini, Carles 10:8, 6:4.

DUBLU DOAMNE

SFERTURI DE FINALE : Szilvassy, **Berescu** b. Guidi, Mancini 6:4, 6:3 ; Kovacs 6:4, 6:3 ; Kovacs, Florian b. Manfredi, Mayer 6:4, 4:6, 6:1.

SEMIFINALA : Szilvassy, **Berescu** b. Somogyi, Dietz—Hamel 3:6, 8:6, 6:3.

AUTOMOBILISM

Pe circuitul dela Brescia

Automobiliștii germani
au întrecut toate așteptările
Faimoasa „Mille Miglia" a văzut victoria unei echipe germane. Recordul competițiunei a fost larg depășit

Plinul sezonului automobilist internațional și-a trăit debutul în Italia, cu prilejul disputărei importantei competițiuni de viteză „Mille Miglia", întrecere disputată pe distanța de 1.485 kilometri.

Evenimentele internaționale au făcut ca alergarea să se reducă la un duel între exponenții intereselor industriilor germane și italiene, reprezentate prin mărcile B. M. W. și Alfa Romeo.

Examenul a constituit cel mai categoric succes pentru reprezentanții automobilismului german, importanta competițiune soldându-se cu triumful culorilor celui de al treilea Reich.

Invingătoare a ieșit echipa von Hanstein-Walter Baeumer pe B.M.W. care a izbutti să acopere distanța alergării cu puțin obișnuita viteză orară de 166 km. 723.

Performanța întrece cu mult vechiul record al competițiunei și asigură Germaniei, titlul de protagonistă a sporturilor motorizate.

Perechea învingătoare a parcurs distanța alergării în 8 ore 54 minute 46 secunde, bătând cu mai mult de 15 minute pe următori clasați: italienii Farina Mambelli cari au parcurs distanța în 9 ore 10 minute 16 secunde.

Cuplul german Reese-Brudes a terminat la locul al treilea în timp de 9 ore 13 minute 27 secunde.

Pe echipe, victoria a revenit germanilor.

Football Football Football

Tot despre acești croați
Cum a fost la Zürich în matchul Croația-Elveția

Zurich (Aprilie). — Matchul de Duminică 21 Aprilie dintre reprezentativa Elveției și reprezentativa Croației a însemnat un nou eșec pentru elvețieni.

Dacă scorul n'a fost chiar atât de mare ca la Zagreb, unde croații au câștigat cu 4-0, înfrângerea nu e mai puțin dureroasă.

Faptul că în echipa Elveției au jucat doi debutanți: anume centrul-înaintaș Liechti și extremul stânga Kappenberger nu e o scuză suficientă.

Echipa a jucat în general prost, neștiind să mențină nici măcar acea cadență de joc care îi era obișnuită, cadență de altfel cam înceată și schematică. Mai curând putem spune că înaintașii jugoslavi n'au fost într'o zi prea bună, căci altfel s'ar fi putut repeta scorul dela Zagreb.

Echipa jugoslavă și-a confirmat prestigiul ei de echipă tehnică și plină de vitalitate, amintind cele mai bune echipe ungurești, cu o ardoare de joc superioară chiar.

Croații au fost admirabili în combinarea de acțiuni, atât ofensive cât și defensive și minunați în jocul de cap.

Portarul Glaser, care a făcut parte din echipa victorioasă la Berlin, a arătat un talent extraordinar, în două ocazii, în care se părea că elvețienii vor putea obține egalarea.

Interii au fost excelenți și colaborarea liniei de mijloc cu înaintarea fără greșeală. După părerea noastră înaintarea joacăp rea repede, în dauna preciziunii. O repeziciune necontrolată pentrucă toți jucătorii par stăpâniți de diavoli de îndată ce au mingea în picioare.

O înfrângere
cu explicația ei...

In timpul turneului pascal de la „Ciocanul" s'a vorbit cu insistență despre „concedierea" conducătorului secției de football al grupării Macaby.

Vina? Poate aceea că echipa de football „merge" atât de bine.

De altfel aceasta pare a fi o lege a grupării. De câte ori echipa merge bine, se schimbă conducătorul.

Pentru a-l rechema atunci când lucrurile au o întorsătură nefavorabilă.

Sperăm că de data aceasta nu este decât un svon, care nu se va confirma; pentru bunul mers al echipei, care solidarizându-se cu actualul conducător technic refuză să joace.

Infrângerea de la Ploești este un început, care ar trebui să dea de gândit. Ea s'ar putea repeta și în campionat.

Astăzi
două matchuri de campionat în Italia

Roma, 1 Mai. — *Mâine se dispută două matchuri de campionat.*

La Novara, se va rejuca — în cadrul campionatului primei divizii — matchul Novara—Genova.

Iar în Divizia B se va disputa o restanță : Brescia—Udinese, la Brescia.

Din lumea cluburilor mici

● Olds-boy-i echipei Adesgo au disputat un match de football sub denumirea de China și Japonia.

China a învins Japonia cu 5-4 (5-0). Punctele au fost înscrise pt. China de Auster (3) și Polisciuc (2), iar pt. învinși de Braun C. (3) și Grigore — Nae —.

S'au remarcat Mongol senior cel mai bun din 22, Carolică, Lech și Grigore — Nae —.

Cel mai slab de pe teren a fost Dragomir I.

Trei echipe naţionale... pascale...

Semi-finalele şi finala Cupei României prin prisma selecţionării pentru matchurile cu UNGARIA

Până la matchurile cu Ungaria (19 Mai) nu mai sunt decât 16—17 zile, deci ne găsim sau ar trebui să ne găsim la începutul pregătirilor de selecţionare.

Poate că au şi început sub forma observării jucătorilor selecţionabili.

Un lucru însă este cert: selecţioneurul unic a plecat la Budapesta pentru a urmări echipa Ungariei care joacă azi cu Croaţia..

Cum vor fi alcătuite echipele naţionale? Cum vor trebui să se prezinte din punct de vedere al etnicităţii?

Iată ceeace nu se ştie astăzi.

Că nu se ştie cum vor fi alcătuite nu ne miră.

Ne surprinde însă că — în ultimul timp — s'a pus în discuţie caracterul „naţionalei": pur românesc, cu proporţie de 8—3 sau cea mai bună.

Şi ne surprinde pentrucă din toamnă s'a spus că echipa naţională aşa va fi de acum încolo. Pe lângă aceasta, Straja Ţării a stabilit odată pentru totdeauna: echipele naţionale vor trebui alcătuite din 8 români etnici şi 3 minoritari.

Deci două principii care nu se contrazic.

*

Dar, ca să revenim la pregătirile echipelor naţionale (A, B şi juniori, că se joacă pentru Cupa Bazinului Dunărean), matchurile disputate de Paşti au putut servi drept criteriu de selecţionare.

In rândurile de mai jos ne vom ocupa deci, de perspectivele deschise de semifinalele şi finala Cupei României, cum şi de turneul dela Ciocanul.

Dela început vom face o constatare de mare importanţă: apărarea Venusului nu trebue să lipsească din lot. Şi mai ales linia de mijlocaşi, care este astăzi cea mai în formă din ţară.

Sfera, Negrescu, Lupaş, Iuhasz, David şi în special Demetrovici s'au impus prin forma şi condiţia pe care o deţin.

Pentru acelaş compartiment, apărarea, pot fi reţinuţi fără nici o grije: P. Rădulescu, Lengheriu, Vintilă, Răşinaru şi Moldoveanu (Rapid), Duce, Ghenea, Bădulescu, (Sp. Studenţesc)

Brăila oferă şi ea un jucător de mare talent: pe Drăghiescu, portarul. Un element de viitor, care trebue încercat. Mai ales că este şi junior.

Iar turneul dela Ciocanul a scos în evidenţă pe un Dragomirescu în formă minunată şi pe Dunăreanu (F. C. Ploeşti).

In ce priveşte limita de înaintare, aici „recolta" este mai săracă.

Sunt de luat în consideraţie: Bodola, Ploeşteanu, Iordache (Venus), Baratky, Bogdan (Rapid), Mihăilescu, Gică Popescu (Sp. Studenţesc), Moisescu (Macaby), Stoianovici (F. C. Craiova) şi Covaci II (F. C. Ploeşti).

Repetăm: sunt jucătorii care s'au impus în jocurile pascale dela Bucureşti şi Brăila.

Deci, la acest lot se vor adăuga şi jucătorii provinciali (U. D. R., Ripensia, CAMT, Victoria etc.).

*

Mărginindu-ne însă la lotul de mai sus, am putea alcătui... câteva echipe naţionale, după cele trei caracteristici:

Echipa A pur românească: *David (P. Rădulescu); Sfera, Negrescu; Vintilă, Răşinaru, Moldoveanu; Bogdan, Ploeşteanu, ?, Mihăilescu, Gică Popescu (Iordache).*

Echipa cu 8—3: *David (P. Rădulescu); Sfera, Negrescu; Demetrovici, Iuhasz, Lupaş; Bogdan, Ploeşteanu, Baratky, Mihăilescu, Gică Popescu (Iordache).*

Cea mai bună: *David (P. Rădulescu, Pfeilinger); Sfera, Negrescu; Demetrovici, Juhasz, Moldoveanu; Reuter, Spielmann, Baratky, Bodola, Gică Popescu (Iordache).*

*

Cum va eşi însă, echipa naţională până la urmă, nu putem preciza deocamdată. Dealtfel, nici oficialitatea nu poate da vreo precizare. Nu se ştie cum va eşi.

CROAŢIA şi UNGARIA

se întâlnesc azi la Budapesta

pentru a decide hegemonia footbalistică din Europa Centrală

Conduce d. Costel Rădulescu

Croaţia, noua stea pe firmamentul foot-ballului Europei Centrale, va fi supusă azi după amiază, celui mai greu examen din tânăra-i carieră. Ea înfruntă la Budapesta echipa Ungariei.

ŞUPRINĂ (Croaţia)

Adversarii de azi au recoltat rezultate răsunătoare în sezonul acesta. Croaţia a dispus în două rânduri de Elveţia (cu 4:0 şi 1:0), şi are „o părticică" — să nu zicem altfel — şi din victoria asupra Germaniei dela Viena.

Ungaria, la rândul ei, a terminat la egalitate cu Germania la Berlin şi a învins Elveţia cu 3:0.

Deci, după rezultate Croaţia, ar părea uşor superioară, dar aceasta este egalată de avantajul terenului propriu, astfel că la Budapesta va fi o luptă strânsă, disperată, pentru hegemonia footballistică din Europa Centrală. (Nu-i nici o exagerare din moment ce ambele au dispus de egalii Italiei!).

Croaţii practică un football de cea mai bună calitate. Bine dotaţi fizicește, ei au împletit în modul cel mai fericit posibil jocul englezesc cu acela al Europei Centrale. Footballul croat este rapid, foarte spectaculos şi extrem de eficace. Şi în plus. Croaţia este poate cea mai omogenă „naţională" de pe continent, fiind de fapt o echipă de club (Gradjanski), ai cărei jucători joacă de ani de zile împreună.

Ungaria nu se poate lăuda cu toate calităţile adversarului său, pentru că la vecinii noştri din Vest, noua conducere se străduieşte în zadar să schimbe sistemul înrădăcinat de decenii. Pentru jucătorul ungur footballul a rămas un joc, o distracţie şi nu o „luptă". Asta însă nu înseamnă că nu ştiu să lupte la nevoie şi că în matchul de azi s'ar lăsa întrecuţi de viteza, tehnica sau omogenitatea adversarului. Nu. Ungurii au şi ei un avantaaj asupra croaţilor, în afară de avantajul terenului. Anume, rutina! Incercaţi prin întâlnirile cele mai grele, ei ştiu să speculeze orice defect al adversarului, cât de mic ar fi el.

Repetăm deci că matchul dela Budapesta va fi strâns şi se va termina după toate probabilităţile, la egalitate.

Arbitrul jocului va fi d. Costel Rădulescu.

Dr. SAROSSI (Ungaria)

Cele două echipe vor alinia următoarele efective:

UNGARIA: Csikés - Pákozdi, Polgár-Király, Sárosi III, Baróthi, Kincses, dr. Sárosi, Toldi, Dudas, Gyetvai.

CROAŢIA: Glaser - Suprina, Brozovici - Jazbec, Jazbinsek, Kokotovici - Zimmermanncici, Wölfl, Lesnik, Djanici, Matekalo.

Echipa Germaniei

pentru matchul cu Italia

Binder scos din echipă

Berlin, 1 Mai. — *Pentru matchul de Duminică dela Milano cu Italia, echipa Germaniei a fost alcătuită astfel:*

Klodt—Janes, Billmann—Kupfer, Rhode, Kitzinger—Lehner, Hahnemann, Conen, Gauchel, Pesser.

Rezerve: **Rafil şi Urban.**

De remarcat că din formaţie a fost scos Binder, în schimb ceilalţi vienezi Hahnemann şi Pesser au rămas.

Dr. Sarosi Boffi, Aţa Petrovici

goal-getterii din Ungaria, Italia şi Jugoslavia

In Ungaria, leaderi în clasamentul goal-getterilor... sunt doi: dr. Sarosi şi Nemeş, cu câte 17 goaluri. Urmează în ordine:

16 goaluri: Olajkar II, Nagy (Szeged).

15 goaluri: Turay II (Bocskai).

14 goaluri: Morocz (Hala de as).

13 goaluri: Serzözö (Toerekves).

*

In Italia, situaţia este următoarea:

21 goaluri: Boffi.

15 goaluri: Guaraieri.

14 goaluri: Puricelli.

12 goaluri: Conti.

11 goaluri: Alberti, Demaria, Gabetto, Reguzzoni.

*

Iar în liga sârbă, clasamentul acesta se înfăţişează astfel:

23 goaluri: Aţa Petrovici.

21 goaluri: Bojovici şi Railici.

Antrenamenrul selecţionabililor italieni de rugby

Astăzi 2 Mai, va avea loc la iMilano un antrenament al selecţionabililor italieni în vederea matchului de rugby Italia—Germania.

Au fost convocaţi următorii jucători *Amatori Rugby Milano:* Battaglini, Becca, Bevilacqua, Cazzini, Ghezzi, Gorni, Re Garbagnati, Sèorbati.

A. R. Padova: Stenta.

G. U. F. Firenze: Costa.

G. U. F. Milano: Bossi, Figari.

G. U. F. Palerno: Tattori.

G. U. F. Roma: Farinelli, Vagnetti.

G. U. F. Torino: Dotti, Francese.

Dop. Avia Rugby: Vinci.

Primo Carnera

nesupus la încorporare ... în Franţa

Primo Carnera e probabil — dintre campionii mondiali la toate categoriile — cel care a avut cea mai fabuloasă carieră şi cea mai aventuroasă viaţă.

La şirul nesfârşit al isprăvilor gigantului italian, s'a adăugat zilele trecute încă una şi nu dintre cele banale.

Fostul campion mondial a fost declarat nesupus la încorporare în... Franţa.

Oricât ar părea de curios, lucrul e perfect adevărat. Acum câţiva ani Primo Carnera a cerut şi a obţinut cetăţenia franceză, a fost înscris în registrele armatei şi apoi a fost recrutat.

De curând a fost chemat în faţa unei comisii de revizie. A fost convocat pentru ziua de 23 Aprilie, i s'a acordat apoi un termen de câteva zile şi în cele din urmă a fost declarat „nesupus".

E mai mult decât probabil că Primo Carnera nu va veni curând să dea socoteală de absenţa lui.

In adevăr, el a rămas italian în fundul sufletului şi pe deasupra obligaţiile sale familiare îl reţin în Italia, aşa că el va rămâne „bersagliere" şi nu va îngroşa rândurile apărătorilor liniei Maginot.

Astăzi începe adevăratul campionat al Jugoslaviei

Două matchuri la Split şi Belgrad:

Haiduc—Beogradsky

S.K.Jugoslavia-H.A.S.K.

BELGRAD, 1. — Campionatul pe ligi a luat sfârşit Duminică. Atât în liga sârbă, cât şi în liga croată s'au disputat ultimele jocuri.

Mâine (n. r. astăzi) începe turul final al campionatului, adevăratul campionat al Iugoslaviei.

In acest tur final participă primele trei echipe din liga sârbă şi croată. In total 6: Beogradsky, S. K. Jugoslavia, Slovacia (Sarajeva), Gradjansky (Zagreb), H.A.S.K. şi Haiduc.

Mâine se vor disputa numai două matchuri, din cauza partidei Croaţia-Ungaria:

Split: HAIDUC-BEOGRADSKY.

Belgrad: S. K. JUGOSLAVIA—U.A.S.K.

Returul acestor matchuri (căci fiecare echipă joacă cu toate celelalte 5 de două ori: acasă şi în deplasare) va avea loc la Belgrad şi Zagreb

Echipa de tennis a Italiei,

pentru matchul cu România

Milano, 2. — **Federaţia italiană de tennis a alcătuit echipa Italiei care va înfrunta România la Modena în zilele de 3, 4 şi 5 Mai. Această echipă este următoarea: Gianni Cucelli, Gino Vido şi Marcello Del Bello.**

Editura Societăţii Anonime „Universul", Bucureşti, Str. Brezoianu No. 23—25 — România

Taxa poștală plătită în numerar conform aprobării dir. generale p. t. t. nr. 24.464/939

2 LEI

UNIVERSUL sport

8 PAGINI

119-1940

Redacția și Administrația: Palatul „UNIVERSUL" str. Brezoianu 23—25. Telefon: Centrala 3.30.10; Redacția 4.21.81. Redactor responsabil EUGEN DUMITRESCU

Proprietar: „Universul", S. A. Adm.-delegat: STELIAN POPESCU Inscris sub No. 167, Trib. Ilfov

Nr. 119. — Anul III

BUCUREȘTI. — Sâmbătă 4 Mai 1940

ABONAMENTE: Pentru grupări sportive 1000 lei anual

1 an LEI 500
6 luni LEI 270
3 luni LEI 150

BIBLIOTECA „ASOCIAȚIUNII" SIBIIU

Azi incepe la Modena matchul de tennis ROMANIA-ITALIA

Reprezentanții români: TANASESCU și SCHMIDT

Azi după amiază începe la Modena matchul amical de tennis dintre România și Italia.

Echipa noastră alcătuită din TANASESCU și SCHMIDT este bine antrenată, pentrucă cei doi jucători se găsesc de o lună în Italia, unde au participat la toate turneele internaționale, obținând câteva rezultate remarcabile.

Gazdele vor opune pe CUCELLI, VIDO și DEL BELLO. Aceștia sunt toți jucători tineri, speranțe autentice ale tennisului italian.

Ținând seama că matchul se joacă după regulamentul „Cupei Davis", după toate probabilitățile, Italia va câștiga cu 3 : 2, în cazul când Tănăsescu va triumfa în ambele simpluri.

Schmidt nu credem să poată câștiga vre-un match, iar la dublu nu putem avea nicio șansă, pentrucă italienii joacă excelent dublu.

„Micul C. E. C." a naufragiat... De ce?

Se știe că la matchul Ungaria—Croația, disputat ieri la Budapesta, a asistat ca observator al F. R. F. A. selecționeurul unic.

Acesta a vorbit aseară cu federația și după ce a comunicat impresiile asupra matchului a făcut cunoscut că din convorbirile avute cu oficialii unguri reiese că „micul C.E.C." a naufragiat ca și cel „mare".

Aceasta din cauză că în România echipa națională trebue să respecte anumite limite de etnicitate politică, cu care M. L. Sz. nu poate fi de acord.

Lucrul acesta este, desigur, mai mult decât interesant și merită o atenție deosebită și comentarii mult mai mari.

Pentrucă este însă vorba de o interpretare personală sau poate de anumite destăinuiri confidențiale nu se poate lua însă atitudine.

Așteptăm ca explicațiile să vină pe cale oficială.

In orice caz, problema alcătuirii echipei naționale rămâne o problemă de natură strict internă. Ea nu privește decât pe noi și câțiva de puțin pe alții.

După un match formidabil UNGARIA a învins CROAȚIA cu 1-0 (0-0)

abia în minutul 85 !...

prin goalul înscris de Dudas

GLASER, ŞUPRINA și BROZOVICI au fost eroii matchului

BUDAPESTA, 2. — In fața a 15.000 de spectatori s'a jucat azi pe terenul F. T.C. primul match internațional dintre reprezentativele Ungariei și Croației.

Pe terenul moale — din cauza ploii care a căzut din belșug câteva zile — cele două echipe au desfășurat un joc formidabil, care a entusiasmat asistența. Croația s'a dovedit un adversar demn și n'a lipsit mult ca să câștige matchul. Unicul goal al matchului dealtfel a fost marcat cu puțin înainte de terminarea partidei și cu acest goal Ungaria a reușit să câștige unul din cele mai grele matchuri pe care l-a jucat în carieră.

CROAȚII AU FOST SUPERIORI IN PRIMA REPRIZĂ

Prima parte a jocului a fost caracterizată prin evidenta superioritate a oaspeților, cari mulțumită vitezei și tehnicei lor avansate au surprins pe gazde și au avut majoritatea inițiativelor. Apărarea Ungariei însă, în frunte cu excelentul portar Csikós și fundașul Pákozdi a reușit să respingă asalturile vehemente ale croaților, cari afară de aceasta au avut de înfruntat și un ghinion fantastic.

După pauză alura jocului în loc să scadă a devenit și mai infernală. Cu atât mai mult cu cât ungurii — frenetic încurajați de asistență—au iuțit cadența. Aceste 45 de minute vor rămâne de neuitat pentru toți aceia cari au asistat la match. Repriza a fost un adevărat regal footballistic, caracterizat printr'un joc purtat vertiginos de pe un teren pe celălalt.

In primele 20 de minute ungurii au asaltat careul advers bombardând în continuu poarta lui Glaser.

Portarul lui Gradjanski a fost însă într'o formă fenomenală și a oprit sau a respins tot ce i s'a tras. Alături de el, fundașii au luptat vitejește, în special Brozovici, care deși leșinase în minutul 5 din cauza unei bombe a li Dudás, primită în stomac, a continuat jocul fiind unul din cei mai buni oameni de pe teren.

In acest interval ungurii au avut câteva ocazii dar n'au putut marca.

Atacurile rare ale croaților au fost dejucate de apărarea ungară, care aplicând tactica de offside a reușit să oprească tentativele repetate ale lui Zimmermanncici de a se apropia de poarta lui Csikós.

In minutul 20 Sárosi III trage o lovitură liberă dela 30 de metri, puțin alături. Apoi imediat dr. Sárosi pune la încercare pe Glaser.

Din minutul 20 croații domină ușor, și o bună ocazie este ratată de Djanici, care trage mult deasupra.

Urmează „sfertul de ceas" al gazdelor. La o învălmășeală mijlocașul Király trage puternic, dar Glaser prinde după un plonjon disperat, ca apoi tot el să se arunce în picioarele lui Gyetvai salvând astfel un goal făcut.

MINUTUL 85: DUDAS MARCHEAZĂ UNICUL GOAL AL PARTIDEI

Cu cât trece timpul, publicul devine tot mai agitat iar înaintarea ungară atacă cu mai multă furie. In sfârșit minutul 85 aduce unicul goal al partidei.

Gyetvai a reușit să scape de Jasbec și a trecut mingea lui Dudas. Acesta s'a făcut că centrează dar a dat balonul inapoi la extremul stânga. Gyetvai, singur, a mai făcut câțiva pași și apoi a pasat la Dudaș, care dela 10 metri a tras puternic și imparabil cu stângul.

GLASSER

Matchul a fost jucat! Ambele formații resimțindu-se de pe urma alurei n'au mai insistat. Totuși în minutul 45 croații puteau să egaleze, dar Pákozdi a salvat în extremis, degajând balonul dinaintea lui Leșnik.

CEI MAI BUNI

Cel mai bun om de pe teren a fost portarul Glaser, care a a-

(Continuare in pag. 7-a)

Când totul părea definitiv . . .

MOŢI SPAKOW nu mai boxează la BELGRAD cu GIURICIN

Motivul: federația din Belgrad în conflict cu forul din Zagreb

Acum două zile am anunțat — reproducând o știre din Belgrad — că Moți Spakow a fost invitat la Belgrad ca să boxeze Sâmbătă seară cu Giuricin.

Știrea a fost confirmată după cum se vede din rândurile de mai jos.

In plin antrenament în vederea matchului său cu Ilie Petrescu, care se dispută la 11 Mai în arena Otetelișanu, Moți Spakow s'a văzut obiectul unei foarte ispititoare oferte. I se propunea o întâlnire la Belgrad, cu greul jugoslav Giuricin pentru data de 4 Mai, adică mâine.

Spakow n'a acceptat în primul moment oferta. In cele din urmă a cedat insistențelor organizatorului belgrădean, și a admis matchul.

Un match greu, desigur, dar

(Continuare in pag. 8-a)

MOȚI SPAKOW

Football Football Football Football Football Football Football

Programul jocurilor
de campionat pentru Duminică 5 Maiu 1940

DIVIZIA NAȚIONALA

Rapid-Sp Studențesc, teren C. F. R. ora 17-15. Arb. Teofil Moraru; arb. de tușe, Petrescu Haralambie, Crutescu.

Unirea Tr.-Venus teren C.F.R. ora 15-15. Arb. Ionescu-Țope; arb. de tușe, Marincu Dumitru, Gorcea Mihai.

Macabi-Muncitorii teren Macabi, ora 11. Arb. de tușe, Stăncescu Ion, Weber.

Turda-Macabi (Chișin.) teren Turda, ora 11. Arb. Tănăsescu At.; arb. de tușe, Gheorghe Dumitru, Mitran Const.

Categoria I-a seria A

Universul-Arsenal teren Turda, ora 17. Arb. Cofaru Vasile; arb. de tușe, Mănăilă Pantazi, Măzăreanu Vasile.

M. Oficial-Leonida, teren A. C. S. A., ora 17. Arb. Trandabur D-tru; arb. de tușe, Ambrozie Valerin, Dumitrescu Mircea.

Gloria-Colțea teren Militari, ora 11. Arb. Teodorescu Eugen; arb. de tușe, Giuran Mihai, Stănculescu Niță.

Vif. Dacia-Av. Sportiv teren Velodrom, ora 11. Arb. Drăgan Emil; arb. de tușe, Constandache, Țepeș.

Vergu-Olimpia teren Unirea, ora 9.45. Arb. Mincu; arb. de tușe, Cartoș, Mărgineanu.

Categoria I-a seria B

Metaloglobus-Militari teren Macabi, ora 17. Arb. Stănescu Ion; arb. de tușe, Merer, Ștefan Ion.

Ascam-A.C.S.A. teren Ascam, ora 17. Arb. Vasilescu Bartolomei; arb. de tușe, Cantacuzino, Sauciuc.

S.E.T.-Socec teren Unirea, ora 17. Arb. Secușanu D-tru; arb. de tușe, Baicu Paul, Drug Vasile.

A., ora 11. Arb. Dumitrescu Tașca; arb. de tușe, Gheorghiu Mihail, Grigoriu.

Luceafărul-Ager teren Venus, ora 11. Arb. Gorcea Mihail; arb. de tușe, Szabo, Măzăreanu Vasile.

Categoria II-a seria A

Griviția-Stăruința teren B.T.M. T., ora 11. Arb. Ștefănescu Aurel; arb. de tușe, Grigorescu Gh. Gheorghiu Lucian.

Distribuția-C.F.R.B.T. teren Macabi, ora 9. Arb. Greculescu Petre; arb. de tușe, Weber Ludovic, Radu Alecu.

Dac. Traiană-Ciclob teren Unirea, ora 11.30. Arb. Niculescu Emil; arb. de tușe, Mărgineanu Cornaș Victor.

Ind. Iutei-Orfeus teren Iuta, ora 17. Arb. Peven Aurel; arb. de tușe, Drăgan Victor, Matei Aurel.

Colentina-Pebe teren Colentina, ora 17. Arb. Ciofiac Const.; arb. de tușe, Zamfirescu Ion, Zamfirescu Const.

Categoria II-a seria B

I. Dărlău-S.T.B. teren Macabi, ora 15. Arb. Plăeșu Marin; arb. de tușe, Săraru Const., Barbu Petre.

G. Mihăescu-Sp. Muncitoresc teren Iuta, ora 9. Arb. Ștefănescu Petre; arb. de tușe, Rotaru, Pascu Gheorghe

Carmen-Suter teren Iuta, ora 11. Arb. Doga Ștefan; arb. de tușe Rotaru, Pascu Gh.

Categoria III-seria A

L.P.N.-Zburătorii teren Iuta, ora 13. Arb. Muscan Jean; arb. de tușe Iulias Kroner.

Standard-Vult. de Mare teren Stadion ora 11. Arb. Vasiliu Ion; arb. de tușe Sterian Stere.

Vult. Carpaților-Băneasa teren S.T.B., ora 17. Arb. Protopopescu Petre; arb. de tușe Stoianof Petre.

Energia-Fichet teren Colentina, ora 15. Arb. Gheorghiu Lazăr; arb. de tușe Burnaz Eugen.

Categoria III-a seria B

E.F.A.-Dâmbovița teren Unirea, ora 13. Arb. Fried Ladislau; arb. de tușe Rădulescu Mircea.

Național-Impr. Capitalei teren Ascam, ora 9. Arb. Secușanu; arb. de tușe Stănescu Ion, Drăghici Rene.

Șoimii-Cotroceni teren S.T.B., ora 11. Arb. Tulbure Lazăr; arb de tușe Toma D-tru.

Phenix-Generala teren Stadion, ora 17. Arb. Robin Eugen; arb. de tușe Dinulescu.

Comro-P.T.T. teren Stadion, ora 15. Arb. Repanovici Radu; arb. de tușe Ștefănescu.

Juniori seria A

Gloria-Militari teren Militari, ora 9. Arb. Cristea Marin; arb. de tușe Buty Blumenfeld.

Olimpia-Colentina teren A.C.S. A., ora 9. Arb. Cauciuc Leonard; arb. de tușe Ambrozie.

F.C. Rapid-Dârlău teren Macabi, ora 13. Arb. Weber Ludovic; arb. de tușe Popeia Victor.

Venus-Socec Lafayete teren Venus, ora 9. Arb. Popescu Const.; arb. de tușe Măzăreanu V-le, Alterescu Jak.

Juniori seria B

Ind.Iutei-Macabi teren Iuta, ora 15. Arb. Matei Virgil; arb. de tușe Matei Aurel.

Juniori seria C

Leonida-Universul teren S.T.B., ora 9. Arb. Toma D-tru; arb. de tușe Boancă.

Vif. Dacia-Sp. Muncitoresc teren Velodrom, ora 9. Arb. George Cons.; arb. de tușe Nicoară.

Turda-Suter teren Turda, ora 9. Arb. Bădescu Ilie; arb. de tușe Drug Vasile.

Unirea Tr.-Distribuția teren Unirea, ora 8. Arb. Crutescu M.; arb. de tușe Paul Anastasiu.

Standard-A.C.S.A. teren Stadion, ora 9. Arb. Biro Traian; arb. de tușe Ornștein Herman.

Din lumea cluburilor mici

● *GRUPARILE neafiliate A. S. Fântânica și F. C. Apuseni au susținut un match amical care s'a soldat cu victoria primilor la scorul de 6—0 (1—0).*

● *F. C. MOGOȘOAIA a întâlnit pe F. C. Buftea de care a dispus cu scorul de 3—3 (1—2).*

● *COMISIUNEA DISTRICTUALA de juniori va ține astăseară la orele 20 ședință la sediul districtului de football București în Str. Vasile Lascăr 9.*

Dela comisia centrală a juniorilor

Comisiunea Centrală a juniorilor a ținut în ziua de 2 Mai 1940 la F.R.F.A. ședință la care au luat parte:

Președinte N. Popa

Membri ing. Lăzărescu și Corneliu Ghermănescu.

In vederea disputării finalei Cupei Unirea fixată pentru ziua de 4 Mai orele 17 se decide a se fixa acest joc pe arena Venus în conformitate cu disp. regulamentului de administrație art. 150 al. 2 și 151 lit. B. întrucât finala Cupei Unirea de juniori este un joc organizat de către federație și este absolut necesar selecționării, motiv pentru care a și fost progaria, stabilindu-se totodată a avea loc la 10 sau 12 Mai și alte două jocuri și anume: Liga de Nord-Liga de Sud B și Liga de Vest cu Liga de Sud A.

Comisiunea decide totodată a solicita d-lui general Gabriel Marinescu președintele F.R.F.A. patronajul pentru acest joc, prin următoarea telegramă:

D-lui general Gabriel Marinescu.

Sâmbătă orele șaptesprezece are loc pe arena Venus finala Cupei Unirea juniori rugăm binevoiți a participa și accepta patronajul acestei importante manifestări a juniorilor care s'a bucurat și în trecut de întregul Domniei Voastre. sprijin.

Nicolae Popa, președintele comisiunei centrale juniori

Macabi (Bălți) a învins Victoria-Aquila (Iași) cu 4:1 (2:1)

Bălți, 29 Aprilie

Azi a avut loc aici deschiderea sezonului de fot-ball, cu jocul între combinata Agvila—Victoria Iași și echipa locală Macabi.

Jocul s'a disputat pe stadionul primăriei pe un timp ploios și un vânt puternic, în fața unei asistențe reduse.

Bălțenii au izbutit să învingă cu 4—1 după ce la pauză conduceau cu 2—1.

Ieșenii au fost superiori ca technică și au dominat 75 de minute din joc, dar apărarea locală a funcționat excelent și a utilizat un joc mai potrivit cu terenul moale și cu starea timpului.

Jocul a fost viu și pasionant mai ales în prima repriză când portarul Vovca din echipa bălțeană a apărat foarte bine.

In repriza secundă jucătorii obosiți de efortul depus au încetinit alura.

S'au remarcat dela localnici portarul Voveo și Mardirosevici care a marcat două puncte, iar dela ieșeni, Herman și Abrasa.

A arbitrat corect d. Juncu-Iași. Ar fi de dorit ca oficialitatea ieșeană să acorde mai multă atenție orașului Bălți, care cu cei 60.000 locuitori ar putea deveni un centru sportiv de seamă.

Convocări

● A. G. E. R. convoacă pentru astăzi Vineri 3 Mai crt. la orele 23, la sediul din Pasagiul Victoriei (deasupra restaurantului Mercur) pe toți jucătorii săi în vederea alcătuirii echipei pentru matchul cu Luceafărul.

● COLȚEA convoacă pentru astăzi Vineri 3 Mai crt. pe terenul Unirea Tricolor la orele 14.30 toți jucătorii echipelor primă și juniori în vederea antrenamentului cu Dacia-Traiană.

Se convoacă în mod special jucătorul Pavelescu Gheorghe.

● STARUINȚA convoacă pentru Duminică 5 Mai crt. pe terenul B. T. M. T. la orele 10 a. m. toți jucătorii în vederea matchului cu Griviția.

● DACIA TRAIANA convoacă pentru Duminică 5 Mai crt. pe terenul Unirea la orele 10 a. m. următorii jucători: Oprișenescu, Manea, Meșină, Mateescu, Țaru, Titi, Ghica, Popescu II, Radu Niculescu, Mucenic, Dutescu, Paul, Traian, Vișan, Tătărăscu și toți ceilalți jucători.

● VERGU convoacă pentru azi orele 15 pe terenul din Parcul Vergului la antrenat toți jucătorii secției de Foot-Ball.

La orele 20 va avea loc ședință la sediul Asociației.

● Clubul sp. „Pleșoianu" ține adunare generală pe ziua de 3 Mai 1940, orele 19.30 la sediul său de vară în Bd. Filantropiei vis-à-vis de Hala Domeni.

Pentru aceasta sunt convocați toți membri activi și cei care doresc a activa.

● Clubul sp. „Pleșoianu" secția de foot-ball convoacă pentru Vineri 3 Mai 1940, orele 16.30 la antrenament următorii jucători în vederea reintrării în campionatul grupărilor neafiliate: Const. Dumitru, Sandy Dumitrache, George Negulescu, Jean Gheorghiu, Micu I, Micu II, Rusu Aurel, Urzică Const., George Stoicescu, Mișu Barta, Ionel Păltărețu, Stelică, Ceacu, Buby și Dumitrescu.

Prezența absolut obligatorie.

● Asociația culturală sportivă „Lupeasca" ține adunare generală extraordinară, Marți 7 Mai a. c., ora 19.30 în localul ministerului sănătății.

Dacă la ora fixată nu se va întruni numărul statutar de membrii, adunarea se amână pentru ora 20 în aceeași zi.

● Metalosport convoacă pentru Vineri 3 Mai 1940 pe terenul Velodrom pe toți jucătorii săi în vederea antrenamentului săptămânal. Orice absență va fi aspru sancționată.

● „Orpheus" convoacă pentru azi, ora 3 p. m., pe terenul Velodrom pe următorii jucători: Ciochină, Tzambiras, Vavlukis, Lache Bădoiu, Halkusi, Parascu, Hartz, Vasiliu, Havopol, Gheorghiade, Lazăr, Seialas, Giorniadis I, Apăteanu, Papaiane, Cristea și Aristide Economu.

● Clubul „Venus" secția rugby, convoacă pentru azi 3 Mai, ora 3 după amiază pecis, pe terenul din Șpai la antrenament următorii jucători: Tofan, Grigorescu, Dobrescu, Ștefănescu, Dinu, Florea, Ionescu Gilly, Nicu Anastasiadi, Tezghehș, Popescu, Jipescu, Naum, Tănase, Georgescu, Pop, Sedey, Beloiu, Păcurariu, Câșu, Solidu, Buchiu, Velescu, Frățilă, Cristescu, Popescu, Popa, Nedeleanu, Rotaru, Bozaș, Robert, Rață, Șapirof.

● C. A. Obor, convoacă pentru Duminică 5 Maiu, orele 4, pe terenul Bandy, în vederea matchului revanșă cu C. A. Herăstrău pe toți juniorii, cari vor disputa și ei un match cu C. A. Assan.

● „Generala" convoacă la sediul său pe toți jucătorii și d-nii din comitet pentru ședința de azi 3 Mai 1940, ora 20.

In această ședință se vor discuta chestiuni de mari importanță, precum și formarea echipei pentru jocul cu gruparea Fenix

● DACIA TRAIANA convoacă pentru astăzi Vineri 3 Mai crt. la orele 14.30 pe terenul Unirea, toți jucătorii la antrenament.

Seara la orele 20.30 toți membrii din comitet sunt convocați la sediu pentru ședință.

● CICLOP convoacă pentru astăzi, Vineri 3 Mai crt. pe terenul S. T. B. la oree 15.30 pentru antrenament pe următorii jucători: Gheorghip, Raisler, Ricu, Marin, Cuti, Rafinschi, Robe, Virgil, Banu, Umberto, Manoliu, Lupu, Tudo, Ruse.

La orele 20.30 jucătorii sunt convocați la sediu în vederea ședințe.

Tariful de publicitate al ziarului UNIVERSUL

(CATEGORIA IV)

LINIA CORP		5
Dela 10-1000 linii	Lei	5
Dela 1000 linii în sus	„	7,50
Anunțurile colectorilor de loterii	„	10
Bilanțuri, convocări, notificări etc.	„	30
Știri artistice, judiciare, școlare	„	15
Informațiuni comerciale minimum 5 linii	„	17,50
Informațiuni financiare minimum 5 linii	„	17,50
Informațiuni colectori de loterii	„	20

SPECTACOLE

Teatre

OPERA: Parsifal.

NAȚIONAL: D. și d-na Dodsworth.

STUDIO: Acolo departe.

MUNCĂ ȘI VOE BUNĂ: Slugă la doi stăpâni.

REG. MARIA: Papa se lustruește.

SĂRINDAR: ora 2.45: Omul care s'a jucat cu viața; ora 6: D-șoara Butterfly; ora 9: Omul care s'a juc aut cviața.

COMOEDIA: ora 4: Taifun; ora 8.45: Un băiat și jumătate.

SAVOI: ora 8.45: Radio Tănase.

EXCELSIOR: Moartea civilă.

Cinematografe

ARO: Omul cu Masca de Fier, jurnale.

SCALA: Adevăr cu orice preț și jurnal Paramount.

CAPITOL: Cei 4 cavaleri (tehnicolor), jurnale noui.

TRIANON: „Zenobia', jurnal nou francez de război și Paramount.

CARTON: „Cavalcada Hollywod'ului", jurnale Fox și Paramount.

REGAL: Elisabeta și Essex și Jurnal Paramount.

SELECT: Vulpea argintie.

FEMINA: Viena cântă, Viena dansează.

A. R. P. A.: S. O. S. (Carfax), seria I-a și a II-a împreună.

PALAS BULEVARD: Ultima aventură a lui Sherlock Holmes și Cavalcada fantastică.

ROXY: Ingeri cu fețe murdare.

ELISEE: Steaua Nordului și Mocirle.

FRUM: Miezul nopții și Sudan.

OMNIA: Razzia și Linia Siegfried.

AIDA (calea Rahovei 151): Brigada Nordului și Nu sunt criminal.

AMERICAN (Calea Moșilor 221): Vrăjitorul din Oz, Andy Hardy milionar.

BIZANTIN: O noapte de pomină și Umbra morții.

BARCELONA: Pumnul de fier și Stan și Bran eroi fără voe.

COTROCENI (Șos. Cotrocenl, 9): O noapte de pomină și Bengalii.

CARMEN (Dudești 169): Când felinarele se sting și Allo! Hawai.

DACIA: Cei trei muschetari (operă completă).

DICHIU: Adio d-le Ships și Desmoșteniții Soartei.

DIANA: Aventurile celor 3 Muschetari, opera completă.

EDISON: Vestul sălbatic și La capătul pământului.

FLORIDA (B-dul Ferdinand 118): Vestul sălbatic și Secretele mării Roșii.

FRANCLIN: Antanta cordială și Manuela.

GLORIA: Ispitele trupului și Evadatul din Alcatraz.

GRAND (șoseaua Crângași Nr. 42): Bătălia aurului și Strigoii.

ILEANA: Cei trei mușchetari (operă completă).

IZBANDA: Vrăjitorul din Oz și Paris Melody.

LIZEANU: Pumnul de fier și Cazacii.

LIA (Griviței 196): Soțul meu conduce ancheta și Razzie.

LUCIFER: Brigada nordului și Nopți de groază în Hong-Kong.

MARCONI: Sudan și Tom Buster la cabaret. Jurnal de război și trupă de reviste și comedii D'Ayol.

MARNA: Cocoșatul dela Notre Dame și trupa de reviste Titi Mihăilescu.

MILANO: Ispitele trupului și Copilul Domnișoarei.

MOLDEL: Vestul sălbatec și Bețiu aurului.

MIORIȚA (Calea Moșilor 127): Viața e un joc și Ultima aventură a lui Scherlock Holmes.

NONI: Dellir și Albă ca zăpada.

NISSA (Intrarea Zalomit 6 Cișmigiu): Se aprind făcliile și D-l și d-na detectiv.

NERO (calea Șerban Vodă Nr. 94): Dragostea mea te chiemă și Ultima noapte.

ODEON: Ultima aventură a lui Sherlock Holmes și O oventură disperată.

PACHE: Dragostea mea te chiemă și D-l și d-na detectiv.

PAX: Café Metropole și Omul care face minuni.

PARIS: Cruciadele, operă completă și jurnal românesc.

REX (Dudești Nr. 22): Andy Hardy milionar; Eroul din Far West; Audioscopul.

RAHOVA (calea Rahovei 91): Vrăjitorul din Oz și Andy Hardy milionar.

RIALTO: Dragostea mea te chiemă și Ultima noapte.

SPLENDID: Cocoșatul dela Notre Dame și Jurnal.

TOMIS: Gorilla și Zvăpăiata.

TRIUMF: O noapte de pomină și Cei trei muschetari.

UNIC (ul. Filantropia): Razzia și Misiunea d-rului Kildare.

UNIREA (Filantropiei 143): Visul unei Prințese și Lordul Jeff.

VOLTA-BUZEȘTI (Buzești 9): Iarmorocul, limpiada sovietică 1939 și artiști.

VENUS: Aventurile celor trei muschetari, opera completă.

VOLGA: Vestul sălbatec și Secretele mării Roșii.

VERGU: Spaima indienilor și Cei trei mușchetari, cu Frații Ritz.

Football Football Football Football Football Football Football

In jurul... Cupei !...

CUPA NEFIIND CAŞTIGATA DE NICI UNA DIN ECHIPE, A FOST LUATA DE FEDERAŢIE

Aş fi zis să fii cochetă
când aveai ochii mai puri,
dar acum, la bătrâneţe,
să te-apuci de... aventuri?!...

PLOEŞTEANU A EGALAT CU... SPATELE!!

Dacă toţi o ştim că shotu-ţi
valorează mult, bădie,
apoi circa ta, e sigur:
egalează o... moşie !... §

AUER A JUCAT SLAB

Te-ai convins cu prisosinţă
că atunci când nu eşti... aur,
laşi şi cupa'n alte braţe
şi mai pierzi şi-un pumn
de... aur !!

PETRICA RADULESCU A DESCOPERIT PIATRA FILOSOFALA: „CUPA" E DE GEN FEMININ!!...

— Nu sunt trist, şi-a spus Petrică,
c'am pierdut pe... doamna fee !!
Cazuri d'astea sunt la modă !...
Ce să-i faci dacă-i... femeie ?!...

BOGDAN E MAI BARBAT!

— Nici o iotă ! E zadarnic
să-mi fac capul hărmălaie !
Dar, de-oi prinde-o, zău, din „cupă"
o fac... tobă... în bătaie !!..

HUMIS STAND PE TUŞA, A IMPLETIT CUPEI GANDURI FRUMOASE PENTRU O PRIMIRE TRIUMFALA

— N'ai voit să fii a noastră,
cupă, visul meu dintîi...
Ţi-aş fi dat susan si braga
si plăţinta si-alămii !!...

ENE E IMPACAT CU SINE CA A SCAPAT DE PONOS... CUPA ERA MAI MARE CA EL !

— Bine c'am scăpat şi d'asta
căci aşa, micuţ cum sunt
de luam pe braţ năpasta,
mă băga sluta'n... mormânt !!...

DAVID A „INGHIŢIT" DOUA GOALURI INCA DIN PRIMA REPRIZA.

- Trebuia să ştiu că nu e
Roma, ca să nimereşti
să fii „dio" pân' la urmă,
căci aici e... Bucureşti !!...

CONDUCATORII „INTRE EI" !...

— Nu-i nimic ! Ce ? Pentru asta
să-ţi faci sânge rău matale ?
— Sigur !! Iar... egalitate
şi iar luăm ceva... parale !!..

INVITAŢIE SPECTATORILOR PENTRU A DOUA FINALA !!

— Nu fiţi supăraţi că dat-aţi
la finală... câţiva lei !!...
Mai veniţi şi-a doua oară
v'o să facem... trei la trei !!...

DAN BALTEANU

Shooturi şi bare

● Albino Risso, portarul lui Racing din Buenos Aires, şi-a început cariera sportivă ca boxeur (17 matchuri, 15 victorii), refăcând în sens invers cariera lui Max Schmeling care înainte de a fi boxeur a fost footballist.

● Cupa Luxemburgului a fost câştigată de echipa Spora, care a învins cu 2—0 pe marea favorită Stadio.

Matchurile de Duminică din Giuleşti:

Momentul culminant

al luptei dintre bucureşteni

Venus şi Rapid s'ar mulţumi şi cu ce au, Sp. Studenţesc şi Unirea Tricolor luptă pentru „un viitor mai bun"

Campionatul naţional de anul acesta se dispută sub semnul dominării bucureştenilor.

Echipele din Capitală au ocupat în permanenţă locuri fruntaşe In momentul de faţă ele ocupă primele trei locuri. O singură echipă din provincie mai candidează încă la locul prim.

E vorba de U. D. R.

BUCUREŞTENII SE RAFUESC

Şi iată că etapa de Duminică, a optesprezecea, înseamnă momentul culminant al răfuelii dintre bucureşteni.

Pe terenul dela Giuleşti, patru echipe din Capitală vor lupta pentru a stabili poate definitiv ordinea lor din clasament.

Finaliştii Cupei României, ocupanţii primelor două locuri din clasament, vor întâlni pe reprezentantele „foot-ballului românesc" ale formulei „prin noi înşine": Sportul Studenţesc şi Unirea Tricolor.

Mai cu drepturi decât reşiţanii de care vorbeam mai sus, „Universitarii" la numai două puncte de Venus şi Rapid pot spera, pe bună dreptate, să câştige un loc, dacă nu două în clasament.

VENUS ŞI RAPID NU TREBUE SA FIE INVINŞI

Dacă Venus şi Rapid doresc ca în lupta pentru titlu să nu se amestece un al treilea, care poate să fie, — Doamne fereşte — câştigătorul, atunci ele nu-şi pot permite să piardă matchurile de Duminică. Un match nul ar echivala, cu o înfrângere, iar lupta pentru titlu ar deveni cu atât mai pasionantă. Poimâine jucătorii Venusului şi Rapidului îşi vor ura reciproc, înfrângere mai abitir decât dacă ar juca împreună şi nu împotriva unirii Tricolor şi a Sportului Studenţesc.

UNIREA TRICOLOR UN POSIBIL „PRIM BUCUREŞTEAN"

Cel de al patrulea competitor de poimâine, Unirea Tricolor, se află actualmente în zona periculoasă a retrogradării. La locul opt şi cu numai 16 puncte, oborenii au neapărat nevoie de o cât mai grabnică victorie pentru a-şi ridica acţiunile. Venusul nu e însă un adversar comod, mai ales acum. Leaderii campionatului naţional n'au însă prea mult noroc în faţa bucureştenilor dovadă că în clasamentul inter-bucureştean ocupă abea locul patru, iată de altfel cum se prezintă acest clasament :

Sp. Studenţesc	6	2	4	0	15:10=8
Rapid	5	1	4	0	11:10=6
Unirea Tricolor	6	1	3	2	4: 8=5
Venus	5	2	1	2	10: 7=5
Juventus	6	0	4	2	6:11=4

Dacă învinge Duminică, negrii pot trece la locul doi, asta în cazul că feroviarii nu mai câştigă nici un punct. Căci dacă şi Rapidul iese învingător atunci ordinea între bucureşteni va fi următoarea : Rapid, Sportul Studenţesc, Venus, Unirea Tricolor şi Juventus, adică aproape ordinea din clasamentul cel mare, oficial.

Situaţia se complică însă dacă învingătorii ies out-siderii şi nu favoriţii. Ce te faci de exemplu cu o Unirea Tricolor conducând în clasament oficios inter-bucureştean şi trebuind totuşi, după regulament, să fie retrogradată? Ar fi o situaţie dintre cele mai curioase.

Şi mai curios ar fi dacă Unirea ar fi printre primele patru locuri în clasament, aşa cum a fost o bucată de vreme şi cum ar putea reveni, dacă va învinge poimâine pe prezumptivii campioni: Venus.

Vedem dar, alte perspective şi vesele şi triste, se pot deschide pentru echipele bucureştene care se vor întâlni poimâine. Nu e niciuna care să poată spune că intră pe teren, fără emoţii şi fără „grija zilei de mâine".

Emoţia jucătorilor se va transforma fără îndoială într'o hotărâre aprigă de a învinge şi vom asista la 180 de minute de luptă pasionantă cum rareori se poate vedea în Bucureşti, unde totuşi matchurile mari nu au lipsit anul acesta.

Bindea a fost scos din echipă

şi - impreună cu Reuter - amendat cu 5.000 lei

Matchul Gloria C.F.R.-C.A.M.T. a avut un epilog senzaţional şi poate avea unul şi mai senzaţional

TIMIŞOARA, 2. — Matchul de campionat Gloria C. F. R.—C. A. M. T. care a avut în ultimele minute o desfăşurare ciudată, a avut şi urmări nu mai puţin ciudate.

Să reamintim pe scurt faptele care au produs o sensaţie atât de mare printre suporterii grupării.

BINDEA A SABOTAT ECHIPA?

In matchul acesta, pe care C. A. M. T. l-a câştigat cu 4:3, după ce a condus cu 4:1 şi era să-l piardă, Bindea a jucat astfel încât a revoltat publicul.

Intr'adevăr, internaţionalul timişorean a lăsat pur şi simplu impresia că sabotează echipa.

Nu a vrut să centreze, a dat singur mingia în out şi s'a certat tot timpul cu partenerii din linia de atac.

Se ştie că din această cauză Reuter a ieşit de pe teren şi — cu toate ameninţările conducătorilor — n'a mai vrut să reintre.

Profitând de această situaţie, la care nu se aşteptaseră, gălăţenii au forţat alura şi au isbutit să înscrie în timp foarte scurt două goaluri. Pentru a menţine diferenţa de un punct, C. A. M. T. a trebuit să lupte cu toată echipa retrasă în apărare.

Fluerul arbitrului a pus capăt la timp unui match care începuse să devină penibil pentru suporterii timişoreni, dar a deschis un mare „scandal".

SANCŢIUNI!...

Atitudinea celor doi internaţionali a fost judecată şi condamnată de toată lumea. Sancţiunile nu au întârziat însă să vină.

In privinţa lui Bindea s'a deschis o anchetă. Până la lămurirea atitudinii „ciudate" din matchul cu Gloria, Bindea a fost scos din echipă. El nu a jucat la Bucureşti, în matchul cu Juventus.

Lucrurile nu s'au oprit însă aici.

In ultima şedinţă de comitet, cei doi jucători au fost amendaţi cu câte 5000 lei pentru „purtare nesportivă".

Nu este exclus însă să urmeze şi alte lucruri ceva mai senzaţionale.

Program cuplat şi la 12 Maiu, dar pe arena „Venus":

Venus-Carpaţi şi Sp. Studenţesc-Ripensia

După cum se ştie, la 12 Mai se dispută, mai precis sunt programate în Capitală trei matchuri divizionare A:

Venus — Carpaţi.

Sp. Studenţesc — Ripensia.

Juventus — U. D. R.

Din informaţiile pe care le deţinem, primele două jocuri adică: Venus — Carpaţi şi Sp. Studenţesc — Ripensia, se vor disputa cuplate pe arena Venus, iar Juventus — U. D. R. fie Sâmbătă pe Splaiu, fie Duminică la concurenţă.

In cazul când etapa va avea loc la 10 Mai, atunci Juventus — U. D. R. se va disputa dimineaţa, iar celelalte după amiază.

Veşnica poveste...

PRASSLER

va fi suspendat?

Din nou se svoneşte suspendarea lui Prassler. Şi tot pe vreo doi ani. Motivul: jocul indolent din ultimele matchuri.

In orice caz — se spune — suspendarea nu va fi dictată însă, decât după matchul cu Gloria CFR. dela Galaţi.

Finala Cupei Unirea de juniori

In ziua de 4 Mai 1940 la ora 17 va avea loc pe arena Venus finala Cupei Unirea care este o importantă probă eliminatorie pentru juniori, această probă disputându-se pe selecţionate de districte.

Competiţiunea s'a disputat prima oară în anul 1937 când a fost câştigată de districtul Oradea, fiind apoi câştigată în anul 1938 de către districtul Timişoara, în 1939 Sibiu, iar în acest an finala are doi competitori de o deosebită valoare şi anume : Timişoara şi Brăila.

Districtul Timişoara s'a calificat învingând districtul Reşiţa cu rezultatul de 2 : 0 la Reşiţa şi Aradul cu senzaţionalul rezultat de 8 : 0.

Districtul Brăila, a învins la Braşov districtul Braşov cu 2:1, la Cernăuţi districtul Cernăuţi, iar pe teren propriu a învins puternica formaţie a districtului Bucureşti cu 3 : 2.

Rezultatele mai sus arătate sunt suficientă dovadă a valorii celor două echipe care au onoarea să-şi dispute în acest an finala Cupei Unirea, iar jocul se anunţă dintre cele mai promiţătoare şi ca o încununare a stăruinţelor şi sacrificiilor pe cari d. preşedinte al federaţiei împreună cu Comisiunea Centrală a Juniorilor au depus-o şi o depun pentru stimularea tinerilor elemente atât de preţioase pentru rosturile viitoare ale footballului românesc.

Finala Cupei Unirea se dispută şi înaintea unuia dintre cele mai mari evenimente sportive pentru echipa naţională de juniori şi anume primul joc internaţional pe care-l dispută peste hotare şi anume în compania uneia dintre cele mai redutabile echipe naţionale de juniori din Europa, cea a Ungariei, jocul având loc la 19 Mai a. c. la Budapesta.

Comisiunea Centrală a Juniorilor care începând cu acest joc are însărcinarea de a selecţiona echipa naţională de juniori a fixat intenţionat acest joc la 4 Mai pentru a urmări forma bunilor jucători cari se anunţă de o valoare excepţională, motiv pentru care de altfel a fixat şi alte două jocuri extrem de importante pentru selecţionarea echipei naţionale de juniori şi anume pentru ziua de 10 Mai a. c., Biuroul Federal a aprobat să aibă loc două jocuri în cuplaj la Bucureşti: Liga de Vest — Liga de Sud A şi Liga de Nord — Liga de Sud B.

Pentru a fi o reală propagandă s'au fixat de către Comisiunea de resort taxe extrem de mici şi anume: 30 lei tribuna şi 15 lei peluza, preţuri în cari se cuprind toate taxele şi cari sunt accesibile tuturor şi în special elevilor de liceu şi tuturor cadrelor de juniori, la a căror participare cât mai numeroasă comisiunea s'a gândit în primul rând.

Jocul se va disputa sub patronajul d-lui G-ral Gabriel Marinescu. Preşedintele Federaţiei, deci într'un cadru festiv, această manifestare a juniorilor bucurându-se astfel de toată atenţiunea şi solicitudinea oficialităţii.

Cu această ocaziune trebuesc menţionate sacrificiile materiale personale ale preşedintelui federaţiei, precum şi de către federaţie pentru a încuraja şi susţine jocurile de juniori din întreaga ţară. De altfel vastul program elaborat de Comisiunea Centrală a Juniorilor în vederea unei adevărate şi temeinice organizări a problemei juniorilor va fi supus în puţine zile Biuroului Federal spre discuţie şi desăvârşire.

Facem un călduros apel către întreg publicul sportiv care a încurajat cu atâta înţelegere şi entuziasm toate manifestările footballului românesc ca sesizând importanţa pentru viitor a creşterii şi pregătirii noilor elemente, să ia parte în mod cât mai numeros atât la jocul finalei Cupei Unirea cât şi la jocurile fixate în vederea selecţionării din 10 Mai, aceasta fiind o puternică şi meritată încurajare atât pentru juniorii cari îşi dispută întâietatea pe teren cât şi pentru străduinţele oficialităţii.

Mâine la Băneasa—Trap

Se va disputa premiul Elector

Abundență de vedete

Programul reuniunei care se va desfășura mâine la Băneasa Trap necesită câteva comentarii. Aceasta pentru considerentul că el conține o probă importantă — premiul Elector, bine încadrat în alte curse aproape egal de reușite ca și aceia principală.

Faptul că alergarea principală va fi disputată de elemente cu verificate state de serviciu și vedete, desigur că imprimă acestei curse o notă de pronunțat interes.

Desigur că o întrecere între Little Orphan, Pandur, Ghid, Zeta, Turul, Gaby M, Iubita și Santuța nu este comună.

Dimpotrivă atracția și importanța ei nu pot fi trecute cu vederea. Nu-i vorbă, programul de mâine conține serioase atracții.

Principala este desigur marea abundență de vedete.

Intr'adevăr sunt programați cei mai buni cai ai trapului românesc.

CONCURENȚII PROBABILI

Premiul AMNERIS
Condiție — 18.000 lei

Zeta	2140	Dobrescu
Champior jr.	2160	Gram
Winsome Jos.	2180	Cercasov
King Worthy	2180	0
Jarvis	2200	Ghinea
Dorka	2220	Grünwald
Kanada	2220	0

Premiul AMONASRO
Condiție (1/1) — 15.000 lei

Bafta	1700	Crotenco
Vampa	1700	0
Eniem	1700	0
Dolly B.	1700	Gaidaev
Cimbric	1740	A. Szabo
Talisman	1740	Pavlic
Uraca	1740	Zabelin
Comtesse W.	1740	Corol
Domnia	1760	0
Olga	1760	Crainic
Zanoza	1760	Fischer
Lăutar	1780	I. Szabo
Dreapta	1780	0
Năluca	1840	0
Sulfina	1840	A-sky
Isvor T.	1860	0
Săgeata	1900	0

Premiul ARISTOCRAT
Record — 21.000 lei

Servaneț	1700	Pavlic
Handicap	1720	0
Brebenea	1720	0
Talaz	1720	A. Bota
Ben Hur	1720	Tassopol
Anny Worthy	1740	Crotenco
Little Orph.	1760	Cercasov
Gruia	1760	A-sky
Szeged	1760	0

Premiul ANGELOTTI
Performanță — 18000 lei

Elișor	2100	0
A 1	2100	Fischer
Pușa	2100	0
Speranța	2100	0
Rozina	2100	0
Cina	2100	Tasopol
Urganda	2100	Zabelin
Fugar	2100	A-sky
Allah	2120	Ghinea
Dudu Gordon	2120	Gaidaev
Bistricioara	2140	Crainic
Helen Halpin	2140	Pântecan
Tais	2160	Voronin
Diadia Lul	2160	I. Szabo
Paj Axtell	2160	0
Ostaș	2180	Pavlic
Peter Gordon	2180	Crotenco
Jack	2180	0
Clifford Han.	2200	Cercasov
Răsura	2200	0
Santuța	2220	0

Premiul ELECTOR
Condiție — 31.000 lei

Chiquitta	1580	Grünwald
Chilipir	1580	0
A 1	1600	0
Atlantida	1600	Fischer
Rama II	1640	0
Adda Worthy	1640	Corol
Champion jr.	1640	0
Santuța	1640	0
Gaby M.	1640	Gaidaev
Birlic	1640	Crotenco
Turul	1640	I. Bordei
Elly	1660	?
Zeta	1660	0
Iubita	1660	Slobozenco
Eol	1660	0
Ghid	1680	A-sky
Pandur	1680	Dobrescu
Little Orph.	1700	0
Petruș	1720	0
Gladiator II	1760	0
Joppa H.	1780	?

Premiul AIDA
Condiție (1/2) — 15.000 lei

Freamăt	2080	0
Odessa	2100	x
Cobza	2100	Dobrescu
Pilot	2120	Cercasov
Chilipir	2120	0
Cartuș	2120	Crotenco
Lupoaica	2120	Pavlic
Baba Dochița	2120	Ghinea
Victor	2140	0
Ciuruc	2140	Gaidaev
A 1	2160	0
Atlantida	2160	0
Câmp	2180	I. Szabo
Voinicu	2180	A-sky
Chiquitta	2200	0
Allah	2220	0

Premiul ALLEIN
Handicap — 24.000 lei

Flying	1700	0
Hercegno	1720	Gaidaev
Uța	1740	Pavlic
Valențio	1740	Crainic
Anny Worthy	1740	Crotenco
Torent	1740	0
Blondella	1740	Fischer
Katy Caid	1760	Corol
Nation	1760	0
Levente	1780	St. Bordei
Roland D.	1780	Grünwald
Ghid	1780	0
Havana	1780	0
Josed. Margot	1780	0
Kanada	1780	0
Little Orph.	1800	0
Petruș	1820	0
Gruia	1820	0

Premiul ALCINA
Handicap — 15000 lei

Nicevo	2100	Cercasov
Cilly Hanover	2120	0
Pușa	2120	x
Elișor	2120	0
Iarba	2120	Lucan
Joker	2120	I. Szabo
Vrăjitor	2140	I. Russ
Pr. Axtell	2140	Corol
A 1	2160	0
Rozina	2160	Ghinea
G-ral Worthy	2180	Crotenco
Primăvara	2180	0
Giovinezza II	2180	Podoleacov
Taiss	2200	Povlic
Mura II	2220	0

Premiul AXELINES
Handicap — 18.000 lei

Primăvara	1700	Lucan
Lugoj	1720	St. Bordei
Oborean	1740	Crainicc
Măgura	1740	0
Draga Mea	1740	Gaidaev
Harry Boy	1740	Ghinea
Domnica	1760	Brânzea
Busuioc	1760	Teofil
Florita	1760	Drăgotescu
Peter Worthy	1760	D-ra Crist.
Pinkerton	1760	Gavrilescu
Tufănica	1760	0
Durdulia	1760	Corol
Sultana	1760	Zabelin
Brad	1780	Fischer
Zenit	1780	0
Eggy	1780	0
Movila	1780	Slobozenco
Aluniș	1780	?
Peter Gordon	1780	0
Bruma II	1800	Lucan
Zvon	1800	0
Sorvaneț	1800	x
Vointa	1800	Gaidaev
Dolly Worthy	1800	Crotenco
Handicap	1820	x
Vuet	1820	0
Natașa	1820	Cercasov

Alergările de galop

BANEASA; ZIUA 7-a, Duminecă 5 Mai 1940

— PROGRAM DEFINITIV —

Premiul PUTNA
25.000 lei — 2200 metri (P. V.)

Rubin	59½
Aida	55½
Smaranda	60½
Olanița	48
Rose d'Orsay	40½
Medardus	59
Florence	45½

Premiul MIRCEȘTI — W. h'cap
30.000 lei — 1700 metri (P. N.)

Menelik	64
Hazliu	62
Li	60½
Molda	59½
Puișor	59½
Cin'te ține	58½
Luțica	55½

Premiul AGAPIA — Handicap
30.000 lei — 1600 metri (P. V.)

Malnoue	64
Walhalla	61
Burgos	60
Rada III	59½
Orette	59
Voicuța	58
Țuguilă	54½
Fârtat	54½
Zefir	53½
Garoafa II	53½
Flandra	51
Noroc	50½
Mircioaia	50½
Tănase	48½

Premiul ALEX. MARGHILOMAN
200.000 lei — 1600 metri (P. N.)

Favorita III	56½
Brelan	58
Miami	56½
Liliac II	58
Stamba	56½
Barius	58
Fârtat	58
Iortoman	58
Bauraj	58
Gavroche	58
Bilitis	56½
Crainic	58
Argintiu	58½
S. O. S.	58

Pr. CONSTANTIN R. GOLESCU
100.000 lei — 2100 metri (P. D.)

Boeru	58
Princier	59½
Naplom	64
Buburel	58
Mitsouko III	62½
Tour de Vis	47
Halmei	56½

Premiul CARAMEL
50.000 lei — 1800 metri (P. N.)

Don Basil	60
Très Pratique	58½
Codru	59½
Almaș	60
Șoim	61½
Argintiu	49
Nae	48

Pr. MOLDAVIȚA — Handicap
30.000 lei — 1300 metri (L. D.)

Favorit	64
Sukoro	63
Tricolor	61½
Harța	57½
Silver Prinț	55
Betty	53
Walhala	51½
Talalka	50
Lăncier	50
Voicuța	48½
Nippes	46
Țuguilă	45
May Day	43½
Gloria	43
Florence	42½
Rose d'Orsay	41

hipism

Ieri, la Băneasa — **Alergări disputate**

Răsvrătit a câștigat premiul Dridu

Reușita handicapurilor. - Dublul succes al antrenorilor Wilson și Mac Intyre. - Barius în formă. - Vincet invingător în două curse

Anticipările noastre referitoare la reuniunea de eri dela Băneasa nu numai că au fost adeverite, dar au fost chiar depășite. Mai rar o întrunire hipică atât de reușită. Lipsa unei probe importante a fost copios subliniată de alte atribute cari au ridicat standardul părței sportive la un înalt grad.

Acest lucru precum și mirajul unui bogat pariu austriac au determinat o mare afluență de public.

Se adeverește astfel încă odată că cheia succesului întrunirilor de acest fel o constituesc programele. Un bun program este cea mai sigură asigurare de reușită. Și sub raportul calității programului, nimic nu s'a putut reproșa reuniunei de eri.

Pe teren probele zilei au dat loc la întreceri bogate în faze soldate cu sosiri de toată frumusețea. Ca de obiceiu, la acest farmec al programului, handicapurile au avut o largă parte de contribuție.

Astfel premiul Opaița s'a terminat printr'un dead head între Frunză și Roy.

Palpitant a fost și premiul Banu Mărăcine în care Răsvrătit a întrecut pe Don Basil cu un cap.

Pentru difuzarea hipismului, o reuniune ca aceia de eri constituie un excelent remediu, ea putând releifa frumusețea și atracția curselor de cai.

In altă ordine de idei este de semnalat că s'au înregistrat câteva rezultate importante asupra cărora este necesar să facem cuvenitele comentarii, precum și faptul că Jockey Clubul a recoltat un categoric succes, meritat din plin dealtfel, rolul său fiind determinant în promovarea mișcării noastre hipice.

Merituoasa victorie a lui Răsvrătit

In centrul programului s'a aflat premiul Banu Mărăcine în care au fugit Răsvrătit, Dornic, Bock și Don Basil. Lupta pentru victorie a fost prelungită până la sosire și din ea a eșit învingător cu un scurt cap Răsvrătit.

Reușita acestuia este deosebit de elogioasă dacă avem în vedere calitatea învinșilor și mai ales împrejurarea că distanța nu era cea mai potrivită aptitudinilor lui. Eri am văzut însă pe cel mai bun Răsvrătit. Acestui lucru datorează desigur victoria. A mai impresionat pointa lui de viteză. Grație ei a salvat o partidă care părea serios amenințată la grilă.

Despre Don Basil al doilea sosit în această alergare, numai bine. Roibul a fugit în ascendent de formă. Cu acest galop desig că va atinge cât de curând — poate chiar la viitoarea eșire — plafonul valoarei.

Bock și Dornic luați de viteză pe linia dreaptă au fost

UJVARI
antrenorul lui Răsvrătit și Barcău

puși aci în situație de inferioritate.

Mai trebue remarcată și energia cu care Cucu a susținut pe Răsvrătit în lupta finală.

Dublul succes al antrenamentelor Wilson, Mac Intyre și Ujvari

Dintre profesioniști s'au evidențiat doi din vechea gardă, Wilson, campionul din anul trecut, Mac Intyre și tânărul Ujvari.

Pentru primul au câștigat Monfaucon și Frunză. Monfaucon a repurtat o victorie netă în premiul Ialomița. Victoria nu i-a fost pusă în dubiu la nici un moment. Fiul lui Vineuil a manifestat o condiție impecabilă care îl va face redutabil în companii mult mai pretențioase decât aceia de eri.

Frunză s'a reabilitat de ultimul ei eșec dovedind că se apropie de valoarea bună.

Despre pensionarii lui Mac Intyre aprecieri deasemeni elogioase. Olaf și Smaranda au fost prezentați complet transformați față de ce erau anul trecut. Intr'adevăr, progresul lor este de c... bune kilograme.

Concludent ... acest sens este că Olaf ... întrecut pe Persanne.

Smaranda și ea a concurat peste așteptări. Cota pe care a reportat-o la mutual denotă cât de surprinzătoare a fost victoria ei.

Ujvari după cum am scris mai sus referitor la capitolul rezultatului premiului Banu Mărăcine a reușit să-l readucă pe Răsvrătit la cea mai bună valoare.

Tot din lotul lui Ujvari a învins Barcău. Trei-anul se află în mare progres și a devenit un cal foarte util.

Succesul simpaticei casace a distinsului nostru confrate Vițeanu a fost primită cu multă satisfacție de public.

BARIUS ȘI ROY

Au mai câștigat eri Barius și Roy.

Exhibiția primului poate fi considerată foarte elogioasă. A reușit să dispună de Dark Kopi și Brelan, doi m... ți cari știu să galopeze.

Roy a făcut dead head cu Frunză în premiul Opaița. Și pensionarul lui Kristof a înscris o comportare demnă de a fi consemnată.

*

Vincent s'a relevat dintre călăreți, câștigând două curse cu Monfaucon și Frunză.

Desfășurarea curselor

Ciocârlan conduce în PREMIUL LIDO pe primele sute de metri fiind apoi depășit de Nippes, a treia este May Day. Pe ultimele sute de metri atacă Smaranda care depășește cu ușurință pe Nippes. Pentru locul al treilea May Day dispune de Ciocârlan.

In prima repriză a PREMIULUI SAFTICA Olaf și Smeu își dispută cu înverșunare întâietatea până în linia dreaptă unde ultimul rămâne. Atacă Persanne, ce... nu reușește să se plaseze decât a doua, locul ... câștigător fiind ocupat de Estoc.

Li mare este în fruntea PREMIULUI DRIDU până la întretăerea pistelor unde cedează, conducerea asumându-și-o Dark Kopi. Armăsarul francez este însă depășit în vecinătatea sosirei de Barius. Al treilea Brelan.

PREMIUL BANU MARACINE a avut ca leader vână în linia dreaptă pe Bock, care rămâne, primul trecând Don Basil. Acesta din urmă nu poate rezista însă finishului lui Răzvrătit care îl învinge cu un scurt cap.

Monfaucon conduce în PREMIUL IALOMIȚA din cap în cap. Al doilea s'a plasat Hangiu, care pierduse ceva teren la plecare. Locurile următoare le-au ocupat Olănița și Lecaude.

Lily este în fruntea plutonului din a doua repriză a PREMIULUI SAFTICA până la jumătatea liniei drepte unde este ajunsă de Zefir cu care duce o luptă crâncenă, ultimul obținând avantajul. Amândoi sunt puși însă de acord de Barcău venit din fundul plutonului.

Meșterul Manole este leader în PREMIUL OPAIȚA. La distanță fiind atacat de Roy. Crainic și Frunză, este depășit. Din lupta angajată între acești trei cai, primul bătut este Crainic. Frunză obține în fața tribunei un infim avantaj asupra lui Roy. Acesta revine însă și face dead head cu pensionara lui Wilson.

Pariul austriac de ieri

Pariul a ajuns la 1.304.714 lei

Jocul austriac a cunoscut un mare succes eri. A început cu 668.078 lei și a ajuns la 1.304.714 lei.

Chiar din prima alergare Smaranda a făcut o triere serioasă. A urmat aceia a lui Răsvrătit.

Verificarea buletinelor continuă. Rezultatul va fi comunicat azi.

INFORMAȚII

ERI LA BANEASA

● LA EVENT s'au plătit cotele:

Olaf — Barius 104.

Monfaucon — Barcău 67.

● GORICA și-a trântit călărețul în a doua repriză a premiului Săftica.

● SMARANDA, scoasă în vânzare pentru 60.000 lei, după victoria din premiul Lido, a fost adjudecată asupra d-nei O. Georgescu la lei 65.000.

● MONFAUCON nu a găsit amatori pentru 100.000 lei după victoria din premiul Ialomița.

*

● ERI a avut loc înmormântarea lui P. Borisiac, unul din conștiincioșii profesioniști de trap dela noi.

Au depus coroane Societatea hipică română de trap și Asociația antrenorilor de trăpași.

● AZI se publică la secretariatul Societății hipice române de trap distanțele alergărilor de Miercuri.

Rezultatele technice

36. Premiul LIDO — Vânzare — 1300 metri (L. D.)
Pr. I 20.000, II Pr. 6650, Pr. III 3350, Pr. IV 1200 lei

1	SMARANDA	58	Santi	150	145	
2	Nippes	43½	I. Huțuleag	23	21	Câștigat
3	May Day	44	Grecu	41	46	2½—2-cap
4	Ciocârlan	54½	Vincent	29	35	
	Smărăndița	43½	Popa D.	1243	406	lungimi
	Furtuna	61	Enescu D.	94	101	
	Micșunea	46½	Florescu	235	101	Durata 1'22

SMARANDA scoasă în vânzare s'a adjudecat asupra d-nei O. Georgescu pentru 65.000 lei.

37. Premiul SĂFTICA — W. h'cap — Repriza I-a — 1600 m. (P. I.)
Pr. I 25.000, Pr. II 6200, Pr. III 3100, Pr. IV 1600 lei

1	OLAF	35	Gill J.	32	30	Câștigat
2	Persane	51	Cucu	29	23	
3	Estoc	55½	Vincent	37	35	2½—1-1½
4	Smeu	54½	Ilinca	39	58	lungimi
	Bold Topsy	48½	Kristofil	165	196	Durata 1'42

In plus 2500 lei hergheliei Cărăpciu, crescătoarea lui Olaf.

38. Premiul DRIDU — 1700 metri (P. N.)
Pr. I 30.000, Pr. II 7500, Pr. III 3700, Pr. IV 1800 lei

1	BARIUS	67	Ilinca	32	30	Câștigat
2	Dark Kopi	56	Vincent	18	21	
3	Brelan	57½	Gill J.	46	40	1½—1—4
4	Șoimar	55½	Tasim	98	62	lungimi
	Li mare	57½	Oprescu	159	155	Durata 1'52

In plus lei 3000 hergheliei Scroviște, crescătoarea arm. Barius.

39. Premiul BANU MĂRĂCINE — 2200 metri (P. V.)
Pr. I 30.000, Pr. II 7500, Pr. III 3700, Pr. IV 1800 lei

1	RĂZVRĂTIT	50½	Cucu ?	72	68	Câștigat
2	Don Basil	58	Vincent	34	31	scap - 1½-2
3	Dornic	58	Ilinca	29	31	lungimi
4	Bock	53½	Cristea R.	21	20	Durata 2'28

In plus lei 3.000 d-lui Căp. S. Georgescu, crescătorul arm. Răzvrătit.

40. Premiul IALOMIȚA — Vânzare — 1800 metri (P. N.)
Pr. I 25.000, Pr. II 6200, Pr. III 3800, Pr. IV 1600 lei

1	MONFOUCON	55	Vincent	18	17	Câștigat
2	Hangiu	55	E. Gill	48	51	4—1—1½
3	Olanita	53½	Cristea R.	41	42	lungimi
4	Lecaude	48½	Oprescu	48	40	Durata 2'01

MONFAUCON scos în vânz. pentru 100.000 lei a rămas proprietarului.

41. Premiul SĂFTICA — W. h'cap — Repriza II-a — 1600 metri (P. I.)
Pr. I 25.000, Pr. II 6200, Pr. III 3100, Pr. IV 1600 lei

1	BARCĂU	61½	J. Gill	42	45	Câștigat
2	Zefir	58	Vincent	111	90	
3	Lily	55½	Cristea R.	69	74	
4	Tănase	52½	Oprescu	335	170	¾—¾—2
	Giuditta	48	Iozsa	74	94	
	Beauty	52	Cucu	81	90	
	Jaf	51½	Logofătu	57	52	lungimi
	Băiețel	53½	Horvath	175	170	
	Capriole	54½	Mullot	135	240	
	Gorică			55	44	Durata 1'43

In plus lei 12500 herg. Balc, crescătoarea lui Barcău.

42. Premiul OPAIȚA — Handicap — 2000 metri (P. V.)
Pr. I fiecărui deat-heater câte 18.750 lei; Pr. III 3700, Pr. IV 1800 lei

1	FRUNZĂ	54	Vincent	25	25	Câștigat
2	Roy	52	Iozsa	50	58	
3	Crainic	41	I. Huțuleag	53	46	
4	Nae	57	Enescu A.	132	144	dead-heat-2½-2
	Medardus	60	Cristea R.	88	80	
	Meșteru Man.	49	Oprescu	142	134	lungimi
	Bravo mă	59	J. Gill	92	80	
	Balyhoo	50½	Cucu	142	153	Durata 2'14

In plus câte 1875 lei d-lor I. Vlădoianu și I. Negroponte, crescătorii celor doi învingători.

Dela plecare la sosire

CAI IN FORMA: Jack, Hotin, Szeged, Taina, Avion, Ben Hur, Domnia, Uraca, Chiquita, Ialpug, Jarvis și Șoimu

DE URMARIT: Va-ta, Ropot, Joly, Năluca, Baba Dochița, Garofița, Dor de Ducă, Valențio, Bruma II și Giovinezza II

● JACK deține actualmente cea mai bună formă. Este capabil să meargă actualmente în jurul lui 1'32.

● VA-TA a concurat peste așteptări fiind o adversară extrem de periculoasă pentru Jack.

● GHIMP a mers inexplicabil de slab.

● HOTIN, cu toate că suporta un handicap excesiv, a reușit să câștige arătându-se susceptibil de mari transformări.

● ROPOT a mers mult mai bine decât în precedentele-i ieșiri. Merită să fie urmărit.

● FAT FRUMOS II a mișcat. Cum întâlnește situații ușoare s'ar putea să-și găsească și el alergarea.

● SZEGED poate fi socotit actualmente al doilea cal al turfului, după Joppa Hanover. Armăsarul maghiar pe distanțe scurte va câștiga chiar în situații mai grele.

● TAINA nu ne-ar fi mirat să câștige fără galopul dat. Fiica lui David Axworthy se anunță foarte greu de învins în Derby.

● JOSEDALE MARGOT și TRIXIE nu aveau șansă regulată. Se explică deci că nu au contat.

● AVION a înscris cea mai bună valoare din carieră, câștigând confortabil cu toate că a dat un galop. Fiul lui Avanti II poate fi socotit ca unul dintre cei mai buni trei ani cari au fugit la noi.

● BEN HUR este prototipul calului corect. A fost un adversar dificil pentru Avion.

● JOPPA HANOVER nu trebuie condamnată pentru faptul că a fost învinsă. Avea o situație foarte grea și în plus a întâlnit adversari mult schimbați în bine.

● JOLY are scuza a doua galopuri, fără de cari ar fi fost periculoasă.

● DOMNIA mergând fără greșală, a reputat o victorie meritorie.

● URACA a ocolit foarte mult pierzând teren prețios. Cum este în totală transformare trebuia urmărită.

● JANOZA și-a lăsat orice șansă în galopurile date.

● IKAR este un cal cu aptitudinile limitate și în afară de aceasta e și neregulat.

● SAGEATA a avut un finish impresionant. Fiica lui Folgerichtig a arătat o valoare care îi va permite să câștige numeroase curse.

● DREAPTA părea câștigătoare sigură în ultimul ocol. Pe linia dreaptă însă și-a încetinit alura.

● NALUCA va câștiga cât de curând.

● CHIQUITA, refăcută de Grunwald, a marcat o valoare excelentă. Nu se va opri la această victorie.

● GARDA marcând un mare salt de valoare a fost extrem de periculoasă pentru Chiquita. Isi va găsi cursa cât de curând.

● BABA DOCHIȚA și CIURUC au mers nesperat de bine. In categoria lor vor câștiga la prima ieșire.

● GAROFIȚA este mult mai bună decât a arătat. Văzând că alergarea se dispută într'un train iute, Dobrescu nu și-a forțat pensionara la eforturi inutile.

● IALPUG a câștigat mult mai ușor decât a lăsat impresia, cu condiția pe care o deține va mai câștiga câteva alergări

● DOR DE DUCA își revine. Merită să fie urmărit.

● ROZINA, fără galopurile date, ar fi fost extrem de periculoasă.

● JARVIS a pierdut mult teren ocolind. A câștigat până la urmă sigur.

● VALENTIO a avut în ultimul ocol o ezitare fără de care ar fi putut câștiga.

● BRENN a făcut o cursă nefericită. A fost mult timp închis.

● SANTUȚA deține actualmente cea mai bună valoare

● BRUMA II fără galopul din ultimul ocol nu ar fi lipsit dela sosire.

● ALUNIȘ pare în afara oricărei condiții.

● ȘOIMU a câștigat mult mai ușor decât s'a părut. Fiul lui Stejar este susceptibil de mari ameliorări.

● TARA fără galopul dat ar fi fost mai periculoasă.

● GIOVINEZZA II nu putea face mai mult întrucât a întâlnit adversari mult schimbați în bine.

● ALLAH s'a handicapat suplimentar cu un lung galop.

Duminecă se va disputa premiul Marghiloman

Seria curselor importante continuă în chip fericit Duminică la Băneasa.

Se va disputa cu această ocaziune premiul Marghiloman, cea mai importantă probă premergătoare Derbyului. Importanța alergărei nu poate scăpa nimănui. Pe lângă caracterul clasic, această alergare are o deosebită semnificație, mai ales în anul curent, de oarece premiul Marghiloman are menirea să contureze pozițiile în clasament ale leaderilor generației române de trei ani.

După cum se știe eșecul lui Iortoman din premiul Prince D'Orange II a dat loc la serioase discuțiuni referitoare la șefia acestei generații.

Liliac II, S. O. S. și Bilitis cari s'au comportat remarcabil în ultimul timp emit serioase veleități pentru acest titlu. Vom vedea cu această ocaziune în ce măsură este valabil eșecul suferit de Iortoman în anul curent, precum și cât de justificate sunt pretențiunile pentru titlul de campion ale celor trei cai de cari am vorbit mai sus.

Marea semnificație a premiului Marghiloman mai constă și în faptul că va servi serioase criterii pentru Derby, cea mai importantă alergare a anului.

Se poate deci lesne deduce cât de mare este atracția suscitată de clasica probă de Duminică.

Semi vedeta programului este premiul Bălăceanu. Vor alerga aci cei mai buni cai vârstnici, adică: Naplom, Buburel, Mitsouko III și Boeru.

Greutățile la cari concurează echilibrându-le de minune șansele, este de scomptat o pasionantă întrecere.

Dăm mai jos o primă listă a concurenților probabili:

Pr. ALEX. MARGHILOMAN
200.000 lei — 1600 metri (P. N.)

Favorita III	56½	Cucu
Brelan	58	?
Miami	56½	0
Lilica II	58	Cristea R.
Stamba	56½	0
Barius	58	Logofătu
Fârtat	58	0
Iortoman	58	Ilinca
Bauraj	58	0
Gavroche	58	I. Gill
Bilitis	56½	Vincent
Craainic	58	0
Argintiu	58	?
S. O. S.	58	E. Gill

Pr. CONSTANTIN R. GOLESCU
100.000 lei — 2100 metri (P. D.)

Boeru	58	Vincent
Princier	59½	Mullot
Naplom	64	Ilinca
Buburel	58	E. Gill
Mitsouko III	62½	Cucu
Tour de Vis	48	x
Halmei	56½	Cristea R.

Retrageri în alergările clasice

ZIUA XIII-a
DUMINICA 19 MAI 1940
Premiul DIANEI — 2100 m.

Strâmba	57
Maffia	57
Miami	57
Favorita II	57
Rada II	57
Bila	57
Mircioaia	57
Betty	57
L'Aouzelle	57
Mărțișoara	57
Bilitis	57
Burgos	57
Campanella	57
Malnoue	57
Principessa	57
Arosa	56½
Favorita II	56½
Rada III	56½
Miami	56½
Liliac II	58
Barius	58
Fârtat	58
Găman	58
Șoimar	58
Bauraj	58
Govroche	58
Bilitis	56½
Crainic	58
Burgos	56½
Reveillon	58
Argintiu	58
Gorică	58
S. O. S.	58

ZIUA XV-a
DUMINICA 26 MAI 1940

Jagodka, Brelan, Li mare, Favorita II, Miami, Liliac II, Barius, Iortoman, Șoimar, Mărțișoara, Gavroche, Bilitis, Crainic, Argintiu, S. O. S.

ZIUA XVII-a
DUMINICA 3 IUNIE 1940
DERBY ROMAN — 2400 m.

Strâmba	56½
Brelan	58

1941
Pr. ALEX. MARGHILOMAN
1600 metri

14 M.	58
Hands Off	58
Paceaura	56½
Doghi	58
Bluff	58
Beachcombe	58
Suzi	56½
Ghizdei	58
Maghiran	58
Georges	58
Lup	58
Giraldi	58
Marbod	58
Garofița	56½
Păltiniș	58
Voe Bună	58
Boer Bibi	58
Periș	58
Doruleț	58
Marotin	58
Cireș	58
Fără Teamă	58
Frusinică	58
Leonora	56½
Lorica	56½
Nina	56½
Nora	56½
Lora	56½
Eole	58
Gudum	56½
Hâncu	58
Caraghios	58
Ghibelin	58
Printre toți	58
Princess Trix	56½
Doamna	56½
Bold	58

ATLETISM

Duminică,

în pauza matchului cuplat dela Giulești se va alerga o cursă pe 1.500 metri

Moda disputării de probe atletice în pauzele matchurilor de football a început să ia avânt. Câteodată scopul cu cari au fost programate s'a atins, alteori nu. Cauzele au fost multiple și le-am însemnat la vremea lor.

Pentru Duminică, secția de atletism a C. F. R.-ului intenționează să organizeze o interesantă cursă pe 1500 m. care va fi încadrată matchului cuplat din Giulești.

Cursa este deschisă pentru atleții din categoriile I și II.

In aceiași zi și pe aceiași distanță se va alerga și o cursă pentru atleți de categoria III.

Atleții bucureșteni dornici să concureze la una din aceste două curse își vor înainta inscrierile din vreme secției de atletism a C. F. R.-ului și anume d-uli Ion Paraschivescu.

Și voim să mai adăugăm ceva : succesul acestei încercări ceferiste este legat de două considerente: buna stare a pistei și de acest lucru are nevoie pista dela Giulești, și ținuta sportivă în care se vor prezenta atleții.

200 de concurenți au luat parte la campionatul străjeresc de cross-country din Caransebeș

CARANSEBEȘ, 1 Mai. — Cohorta Caransebeș a organizat recent campionatul de cross-country al străjerilor din Caransebeș.

Manifestațiunea a succitat un deosebit interes în rândurile tineretului străjeresc din localitate. Peste două sute de străjeri dela Liceul Traian Doda, Școala Normală și Liceul Industrial, au luat parte la acest cross-country care a însemnat un adevăra triumf pentru sportul atletic.

Organizarea technică a fost asigurată de d. prof. A. Covaci, delegatul Străjei Țării pentru sport.

Frumoase plachete și diplome s'au împărțit celor care s'au remarcat la acest cross.

Concurenții au fost împărțiți în două categorii, prima categorie rezervată străjerilor între 16—18 ani, cea de a doua străjerilor între 14—16 ani.

Concursul de cross-country a descoperit câteva elemente de valoare, printre care remarcăm pe: Ruja Tudor, Rista Nicolae, Wohry, Socaciu și Băcilă.

Iată și rezultatele technice:

CLASAMENT INDIVIDUAL

Categora I

1. Ruja T. (U.) 11' 13"
2. Rista (N.) 11' 35".
3. Niculescu (N.) 11' 43".
4. Matei I (L.) 11' 56".
5. Radula P. (L.) 12' 02".
6. David T. (L.) 12' 15".
7. Bugariu P. (Pr.) 12' 17".
8. Izac E. (L.) 12' 28".
9. Stroca (L.) 12' 34".
10. Stephanescu (U.) 12' 41".

Categoria II

1. Wehry H. (L.) 8' 26".
2. Socaciu (N.) 8' 37".
3. Băcilă A. (L.) 8' 38".
4. Anderca C. (L.) 8' 50".
5. Popa I. (L.) 8' 52".
6. Peia I. (U.) 8' 53".
7. Huebsch P. (U.) 8' 55".
8. Barbeș (N.) 9' 00".
9. Lopătiță (N.) 9' 05".
10. Bria Gh. (L.) 9' 06".

Punctajul general

1. Stolul liceului Tr. Doda 626 puncte.
2. Stolul Școale Normale 496 puncte.
3. Stolul Ucenicilor 239 p.

NATAȚIE

D. Const. Leoveanu va lua conducerea Ligii Bucegi

Incepând de mâine Sâmbătă 4 Maiu, când se va ține adunarea generală ordinară a Ligii Bucegi, d. Constantin Leoveanu, cunoscutul animator sportiv, va trece în fruntea acestei Ligi.

Incredințarea acestui post d-lui C. Leoveanu vine la timp, pentru desvoltarea și ducerea la rangul ce-l merită natația bucureșteană.

De pe pistă...

Toți membrii premilitari ai secției de atletism a Venusului sunt convocați pentru astăzi Vineri ora 19.30 la sediul clubului, pentru a li se face importante comunicări.

Sky.

După Cupa Bucegilor

Săptămâna skiului de primăvară s'a încheiat a doua zi de Pași în plin succes.

Cele trei manifestațiuni au consacrat numeroase talente și au scos la iveală altele, într'un cuvânt, skiului românesc i s'a dat prilejul să se afirme și aceasta grație unui om.

Printre puținii noștri animatori d. B. B. Assan ocupă un loc de frunte, câștigat prin multiplele sale merite de polisportiv efectiv și animator plin de entuziasm, înțelegere și trăinicie.

Pasionat al sporturilor mecanice, dar mai ales admirator al muntelui și al skiului, d. B. B. Assan înțelege sportul din plin.

Părinte de familie, împreună în sistemul de educație al copiilor săi dragostea de sport unită cu practica efectivă.

Mare industriaș a înțeles să ofere salariaților săi acel compliment al muncii, voia bună ce răsare din practica sporturilor întăritoare a trupului și bine odihnitoare sufletului.

D. B. B. Assan și prietenul său veșnic tânărul Filică Pascu, formează o patrulă a munților, întovărășită de credinciosul lor câine Oira.

Această patrulă cutreeră munții și ochiul lui B. B. Assan descoperă locuri noui pentru ski și cu drag ne cheamă să ni le arate dăruindu-ni-le din plinul bucuriei lui.

In fiecare an, din 1937, cu ocazia Sf. Paști, d. B. B. Assan este animatorul Cupei Bucegilor, una din cele mai importante competițiuni de ski.

Și anul acesta în primele zile ale Paștilor, Cupa Bucegilor ne-a prilejuit o adâncă satisfacție și a oferit skiului o strălucită victorie.

Stăruitor și fără surle, d. B. B. Assan construește cu dragostea plinei lui pasiuni sportive și pentru bucuria ce ne-o dăruește nouă și tuturor, se cuvine deplină recunoștință

Camor

Buletin turistic O.N.T. pe ziua de 2 Mai

Oficiul Național de Turism, în colaborare cu Ministerul Lucrărilor Publice și Comunicațiilor și al Institutului Meteorologic Central, comunică următorul Buletin turistic:

STAREA TIMPULUI (ora 9)

Pe țărmul Mării: Cerul noros din ultimele zile s'a menținut în aceiași stare și astăzi. Vânt slab dela Est și Sud-Est.

In cursul zilei de eri, temperatura maximă înregistrată la Constanța și Caliacra a fost de 10 gr., iar la Balcic 12 gr.

Temperatura minimă de azi noapte a fost de 6 gr.

Umezeala aerului între 75—90 gr.

Pământul uscat și puțin umed la Balcic.

Azi dimineață s'a înregistrat 7 gr. la Constanța și Balcic, 8 gr. la Caliacra și 9 gr. la Mangalia.

Spre Deltă și în Delta Dunării: Cerul puțin noros la Galați și Ismail și senin la Sulina. Vânt liniștit dela Sud și Sud-Est.

Umiditatea aerului 60—75 gr. Pământ uscat.

Temperatura maximă de eri a fost de 10 gr. la Galați și Sulina, iar la Ismail 9 gr.

Temperatura minimă de azi noapte a fost de 2 gr. la Galați, 1 gr. la Ismail și 3 gr. la Sulina. Azi dimineață s'a înregistrat 8 gr. la Galați și Ismail și 9 gr. la Sulina.

Pe Dunăre între Porțile de Fer și Baziaș: Cerul se menține acoperit și vânt potrivit dela Nord-Est sau Sud-Est.

Umezeala aerului 70 gr. Pământul uscat.

Temperatura maximă înregistrată eri la T.-Severin a fost de 12 gr., iar temperatura minimă de azi noapte 8 gr.

Azi dimineața 9 gr.

Pe Valea Prahovei: Cerul noros și ceață la Bușteni.

In cursul zilei de eri temperatura maximă înregistrată a fost de 4 gr la Bușteni și Predeal și de 9 gr. la Brașov. Temperatura minimă din cursul nopții a fost de 0 gr. la Bușteni și Brașov și de minus 2 gr. la Predeal.

CICLISM

Duminică dimineața

București - Giurgiu - București în regia grupării A.C.S.A.

Duminică ese în arenă gruparea comunală „A.C.S.A.", regizând o cursă de fond pe ruta București-Giurgiu-București. Șoseaua pe care se aleargă, peste două zile, a treia probă de fond a anului, este bine aleasă.

Un prim deal, scurt, la km. 20, pe care indiscutabil se va sprinta, nefiind de fel exclusă o primă fragmentare a plutonului.

Apoi urcușul Călugărenilor, km. 33, lung de circa 700 m., va lăsa urme: subțierea convoiului, dacă nu cumva chiar o evadare cu pretenții definitive a câtorva mai belicoși.

După Călugăreni, la km. 35, un alt deal de circa 300 m. — apoi la km. 38 din nou un dâmb serios.

Pentru ca la înapoere dealul Daia, lung, de 1.300 m. nu prea accentuat, dar greu fiindcă se va trage vârtos pe el și e situat după 70 km. de la plecare, deci un bun punct strategic pentru declanșarea atacului hotărîtor. Apoi 6 dâmburi scurte dar repezi până la București vor însemna tot atâtea trialuri căci, în toate plutonașele se va sprinta pe aceste dealuri pentru asigurarea unui loc cât mai bun în clasament. Și apoi ultimii 4 km., până la potou, piatră cubică, cu hurducăeli, poate fi prilej bun pentru unii spre a da ultima lovitură.

Iată deci o cursă de șes, totuși anevoioasă, care anunță o luptă aprigă.

Dăm mai jos regulamentul alergării.

— em. i. —

Gruparea A. C. S. A. organizează în ziua de Duminică 5 Mai 1940 o cursă ciclistă București—Giurgiu—București.

1) Proba ciclistă măsoară 118 kilometri.

2) Adunarea concurenților, se va face la ora 7½ pe Velodromul din Șos. Olteniței.

3) Proba este deschisă alergătorilor din clasele începători, amatori și independenți, toate categoriile.

4) Impărțirea numerilor și semnarea foilor de plecare, se va face între orele 7½ — 8.15.

5) Plecarea se va da la ora 8.30, de pe Velodromul din Șos. Olteniței cu ½ tur pistă, ar plecarea tehnică se va da la ora 9 fix din comuna Progresul (capătul liniei de tramvai).

6) Sosirea se va face pe Velodromul din Șos. Olteniței cu ½ tur pistă.

7) Este permis alergătorilor în caz de accident la bicicletă să schimbe bicicleta cu un alt coechipier dacă acesta îi va permite.

8) Este interzis schimbarea bicicletei în cazul spargerii unui cauciuc.

9) Este interzis ajutorul străin, chiar și dela persoanele însoțitoare.

10) Concurenții cari se vor face vinovați, vor fi scoși din clasament.

11) **Clasamentul.**

Clasamentul se va face pentru fiecare categorie în parte adică: pentru începători, categoria III-a, cat. II-a și cat. I-a.

12) Nu va exista un clasament general.

13) Proba se închide la 20% din timpul fiecărei categorii.

14) Inscrierile se primesc la Primăria Sect. III Albastru din calea Rahovei No. 35, la d. Ștefan Ionescu, Biroul de studii, camera n-rul 9, între orele 9—13.30, în fiecare zi până Sâmbătă la ora 13.30, însoțite de taxa de 20 lei.

15) In caz de neintrunirea numărului de 20 alergători sau timp nefavorabil (ploaie) cursa se va amâna la o dată ulterioară.

16) Pentru încurajarea alergătorilor cari vor avea o comportare frumoasă în cursă, gruparea A. C. S. A.: acordă premii în bani.

VOLLEY BASKET BALL

Dela F.R.B.V.

CONCURSUL DE DIPLOME F. R. B. V.

Luni, 6 Mai, se va închide concursul deschis de Federația română de basket și volley-ball pentru un model de „Diplomă de onoare F.R.B.V.".

La acest concurs poate concura ori și cine cu respectarea instrucțiunilor stabilite.

Informațiuni se pot lua dela Secretariatul general, în fiecare zi. Sediul Federației este în str. I. L. Caragiale No. 13, telefon 2.69.04.

IN ATENȚIA OFICIAȚILOR ȘI GRUPARLOR F. R. B. V.

Se aduce la cunoștința grupărilor și oficialilor din Federația română de basket și volley-ball, că începând dela 5 Mai nu se va mai permite intrarea gratuită pe terenurile de basket și volley-ball, decât în baza legitimației emise pe anul 1940.

Eliberarea, noilor legitimații se face de către Secretariatul general.

Domnilor arbitrii li se va elibera legitimațiile respective în cursul săptămânii viitoare.

*

D-nii arbitri și conducători de terenuri sunt rugați să supravegheze îndeaproape disputarea jocurilor oficiale la ora fixată, pentru a nu se întârzia programul.

Echipele cari nu se vor prezenta în decurs de 5 minute dela ora scrisă pe foaia de arbitraj, vor fi declarate absente.

In cadrul serbărilor dela 8 Iunie

se va desfășura primul concurs străjeresc național de volley-ball pentru străjere

In cadrul manifestațiunilor sportive străjerești care se vor desfășura cu ocazia serbărilor dela 8 Iunie, pentru prima dată se va organiza în acest an un turneu de volley-ball rezervat echipelor de străjere.

La această manifestațiune vor lua parte echipele reprezentative ale celor zece Ținuturi.

Concursul va fi organizat cu sprijinul Federației Române de Basket și Volley-ball care a înțeles să acorde un larg sprijin, contribuind la organizarea technică și donând o frumoasă cupă care va reveni echipei învingătoare.

BOX

Nelu Oprescu
își va face reintrarea în fața lui
C-tin David

Nelu Oprescu unul din vechii noștri profesioniști își va face reintrarea cu ocazia reuniunei mixte pe care secțiunea de specialitate a grupării „I. A. R." o va organiza la Brașov, în ziua de 12 Mai.

D. ing. Nicu Florescu, inițiatorul acestei întruniri cu scop de propagandă a ales drept adversar pentru Nelu Oprescu pe Constantin David care a strălucit în mod deosebit în cariera de amator.

Matchul este hotărît pentru 10 reprize a 3 minute și are deosebită semnificație pentru ambii combatanți. O victorie a lui Nelu Oprescu i-ar deschide nou drum spre protagoniștii categoriei, pe când un triumf al lui David ar consolida simțitor situația acestuia în clasamentul boxeurilor.

Programul reuniunii dela Brașov va fi completat cu șapte matchuri de amatori cu prilejul cărora vor apare pe ring câțiva boxeuri bine cotați, în frunte cu Alfred Meski, campionul României la categoria semi-grea.

AMATORII

Purtători herminei albe își vor disputa întâietatea conform următorului program :

Petre Ionescu (Turda) — Alfred Meski (I. A. R.).
Costel Stănescu (M. D. — Vasile Florea (I. A. R.).
Toader Dumitru (M. D.) — Ion Zainea (I. A. R.).
Gheorghe Florea (M. D.) — Nicolae Adam (I. A. R.).
Andrei Ionescu (M. D.) — Florian Codrea (I A. R.).
Niță Panțuru (M. D. — Alexandru Stroe (I. A. R.).
Ștefan Florescu (M. D.) — Alexandru Zahin (I. A. R.).

PROFESIONIȘTII

Nelu Oprescu — Constantin David, match în 10 reprize a 3 minute

200 slătineni
vor însoți pe Patriciu Milcoveanu la București
cu prilejul matchului său cu Mielu Doculescu

Fără îndoială, că unul din matchurile cele mai „tari" ale programului dela 11 Mai este cel dintre Mielu Doculescu și Patriciu Milcoveanu. Doculescu este un științific prin excelență, Milcoveanu exemplarul tipic al boxeurului dur. Intre aceste două stiluri distincte, care va ieși învingător? După calcule teoretice obișnuite în materie de box, tehnicianul va trebui să câștige. Adică Doculescu. In legătură cu aceasta este interesant de remarcat că la Slatina, unde locuește Milcoveanu, nimeni nu se îndoește de victoria sa. Invingătorul lui Milică Teodorescu este atât de popular în orașul său încât gruparea sportivă din care face parte Milcoveanu a anunțat o excursie la București, cu prilejul galei dela 11 Mai. In câteva zile s'au înregistrat două sute de înscrieri. Fără îndoială, Milcoveanu va avea o galerie bine susținută la 11 Mai, la Oteteleșanu.

Reuniunile rurale
au darul să îmbogățească rândurile amatorilor

Gruparea „Turda" a avut zilele trecute buna ideie de a încerca să propage boxul la sate și în acest scop a organizat o primă reuniune la Bolintinul din Vale, comună situată la 22 km. distanță de București.

Această reuniune nu s'a bucurat, este adevărat, de un prea mare succes material, dar reușita morală a fost deplină. Și poate că maestrul Zamfir Popazu ar fi izbutit din toate punctele de vedere dacă alegea o altă dată și, mai ales dacă lăsa timpului sarcina unei mai intense propagande. In condițiunile în cari s'au petrecut lucrurile însă și reușita morală este deajuns spre a inspira perseverarea.

Reuniunea dela Bolintinul din Vale s'a prezentat admirabil și putem afirma, fără teamă de a fi contrazișI, că nu de multe ori am urmărit la București matchuri mai interesante ca cele oferite spectatorilor rurali. Datorită acestui fapt cei prezenți au ramas entuziasmați și este în afară de orice îndoială că ei au fost câștigați pentru cauză.

Tineretul, cu deosebire, s'a arătat dornic să îmbrățișeze acest complet sport și suntem convinși că, alte 2—3 reuniuni ar da rezultate surprinzătoare. Prezența pe program a unui sportiv localnic, Mihail Rădulescu, a contribuit în mare măsură la înregistrarea succesului și credem că bolintinenii nu vor întârzia să îngroașe rândurile amatorilor noștri.

Imbucurătoarea constatare făcută la Bolintinul din Vale ne determină să încurajăm inițiativa organizărilor de reuniuni rurale, convinși fiind că, comunele din jurul Capitalei pot da un apreciabil contingent de noui veniți la sport. Cum în situația Bolintinului din Vale se mai găsesc încă alte numeroase sate putem arbora cât de mult optimism și ajunge la concluzia că perseverarea va da rezultate dintre cele mai fericite.

Mâine seară
o reuniune amatoare la Slatina

Filiala din Slatina a grupării „A.C.T." își va relua mâine seară activitatea, organizând în localitate o reuniune de amatori.

Spre a prezenta publicului un program bun, maestrul Cristian Panaitescu, conducătorul secțiunei de specialitate a formației slătinene, a făcut apel la câțiva amatori din București, astfel că întrunirea are toate șansele să se soldeze cu succesul meritat de organizatori.

Bine alcătuit, programul are în întregime, următoarea înfățișare:

Petre Toma (Sl).-Gheorghe Leca (Buc).

Alex. Popa (Sl.)-Alex. Radu (Buc.).

Victor Oprea (Sl.)-Radu Roșianu (Buc.).

MATCH DE ANTRENAMENT

Gh. Lungu-Valentin Andreev-Ion Popa.

In vederea deplasării, boxeurii programați sunt convocați de maestrul Toma Panaitescu, astăseară la ora 20, la teatrul Regina Maria

COMUNICAT F. R. BOX

Federația română de box, apreciând eforturile depuse de conducătorii organelor regionale din țară, care în împrejurările excepționale de astăzi au reușit totuși, cu elementele disponibile, să facă față condițiunilor dificile de preparare și organizare a campionatelor regionale și interregionale, precum și de prezentare la campionatele naționale, le transmite pe această cale viile sale mulțumiri atât pentru munca depusă cât și pentru înțelegerea arătată dispozițiunilor F. R. Box.

*

Se pune în vedere boxeurului profesionist M. Spakov, că îi este interzisă deplasarea la Belgrad, întrucât Federația de Box a Regatului Jugoslav a făcut cunoscut că Federația din Belgrad a fost suspendată.

Această deplasare este deasemenea interzisă, deoarece nu a cerut în prealabil cuvenita autorizare a F. R. Box.

Dumitru Panaitescu
vrea să fie campion la două categorii

Din Galați, unde funcționează ca maestru de box al grupării Gloria CFR, vin vești foarte bune despre forma lui Dumitru Panaitescu, adversarul lui Sandu Ion, în cadrul reuniunii dela 11 Mai dela Oteteleșanu.

Campionul României la „muscă" deține actualmente o formă de zile mari, aceiaș formă care i-a permis, anul trecut la Venus, să recolteze cea mai strălucită victorie din cariera sa, victoria la puncte asupra lui Valentin Angelman fost campion continental.

Corespondentul nostru din Galați a asistat la una din ultimele ședințe de antrenament ale lui Panaitescu și ne scrie că, într'adevăr, Zigoto se prezintă ireproșabil.

Dealtfel într'o convorbire pe care a avut-o împreună, Panaitescu i-a declarat că în vara aceasta vrea să-și realizeze un vechi vis al său : să dețină două titluri naționale. Pe cel dela „muscă" îl are ; îl va cuceri și pe cel dela „cocoș". Pentru aceasta trebue în primul rând să treacă de Sandu Ion.

Va reuși oare ?

Football Football Football

Ungaria a învins Croația cu 1-0
(Continuare din pag. I-a)

părat fenomenal, salvând goaluri făcute. Alături de el fundașii Șuprina-Brozovici, mijlocașul Jazbinșek, înaintașii Zimmermanncici și Woelfl au fost vedetele învingătorilor.

Echipa învingătoare a fost un ansamblu omogen din care ar fi greu să remarcăm pe cineva. Poate pe portarul Csikós și pe fundașul Pákozdi pentru jocul lor excelent din prima repriză.

Arbitrul jocului, d. Costel Rădulescu (România), deși uneori n'a fost pe placul asistenței și nici al jucătorilor, în general a corespuns. D-sa n'a făcut greșeli, cari ar fi influențat jocul.

Echipele au jucat în următoarele formații:

UNGARIA : Csikós - Pákozdi, Polgár-Kiraly, Sárosi III, Balogh-Kincses, dr. Sárosi, Toldi, Dudás, Gyetvai.

CROAȚIA : Glaser - Șuprina, Brozovici-Jazbec, Jasbinsek, Kokotovici-Zimmermanncici, Woelfl, Leșnik, Djanfci, Matekalo.

Matchul dela Budapesta
este considerat la Belgrad ca o victorie morală a Croației

BELGRAD, 2 (Serviciul nostru special).

Rezultatul matchului Ungaria-Croația disputat azi la Budapesta a produs o satisfacție excepțională.

Echipa croată — care este în realitate Gradjansky cu mijlocașul dreapta Jasbek dela Concordia — a arătat un joc technic, viteză și combativitate.

Recunoscând aceste însușiri superioare, publicul pestan a aplaudat-o în repetate rânduri.

Trebue remarcat faptul că echipa croată a avut timp de 85 de minute inițiativa jocului și numai ghinionul a împiedecat-o să nu conducă în prima parte a jocului cu 2—3 goaluri.

In orice caz, matchul dela Budapesta rămâne o victorie morală a echipei croate și a footballului jugoslav.

Incontestabil, rezultatul se datorează în mare parte lui Glaser, care a făcut o partidă fenomenală.

Brozovici, Zimmermanncici și Woelfl au jucat excepțional de bine.

Cu toate că în prima parte a matchului arbitrul român, Costel Rădulescu, nu a acordat croaților un penalty, a condus corect și conducătorii echipei sunt mulțumiți de el.

A.M.E.F.A. va relua tratativele pentru angajarea lui Cseh?...

Se știe că A. M. E. F. A. a tratat mai de mult cu internaționalul maghiar Cseh, de la Hungaria, care era în litigiu cu gruparea lui.

Tratativele au fost însă întrerupte pentrucă pretențiile clubului pestan erau prea mari. Se cerea pentru deslegarea lui Cseh suma de 350.000 lei.

In cursul acestei săptămâni a intervenit însă un fapt nou, care face ca reluarea tratativelor să revină în actualitate.

Intr'adevăr, comisarul guvernului, dr. Paul Gydofalvi, a reziliat contractul dintre Cseh și Hungaria pe motiv că jucătorul nu a avut din partea grupării un tratament „omenos".

Acum când Hungaria nu mai are nici un drept asupra jucătorului, deslegarea lui Cseh costă mult mai ieftin. A. M. E. F. A. oferise 150.000 lei. Suma aceasta, insuficientă atunci, poate fi deajuns acum. Tratativele pot reîncepe.

De cât că gruparea arădană are acum un concurent periculos în clubul F. C. Gamma din Budapesta.

ENDREFFY la Macaby!
Pentru el alb-albaștrii vor ceda pe Bărbulescu, în locul, căruia vor să angajeze pe Leb de la A. M. E. F. A.

După toate probabilitățile, Endreffy va juca din nou portar. Nu pentru că prin rotație i-a revenit rândul să joace și în postul acesta.

A jucat până acum mijlocaș centru, centru atacant și extrem dreapta. Ar urma să joace din nou portar.

De data aceasta însă, lucrurile sunt mult mai serioase.

Endreffy va juca portar pentrucă nu va mai juca la Juventus. Ci la Macaby.

UN SCHIMB IN NATURA

Știrea trebuie să ne bucure. Endreffy este un jucător talentat, care s'ar fi pierdut dacă nu ar fi trecut iar în poartă.

Tratativele au început și este vorba de un schimb în natură. Juventus cedează pe Endreffy iar Macaby pe Bărbulescu, interul stânga, pentru care au „luptat" atâtea grupări divizionare.

LEB IN LOCUL LUI BARBULESCU

Macaby vrea să-și întărească echipa pentru sezonul viitor, ori dacă renunță la Bărbulescu atacul alb-albastru va fi lipsit de unul din cei mai valoroși componenți ai lui.

In locul lui va juca — dacă tratativele începute vor fi duse la bun sfârșit — Leb, actualul inter dela A.M.E.F.A.

Gruparea bucureșteană este și în căutarea unui mijlocaș deoarece Kiss vrea să plece la Pietroșani sau la Paza din Zimnicea, ca jucător și antrenor.

Football Football Football Football Football Football Football

Etapa a optsprezecea programează matchuri foarte echilibrate şi de mare importanţă

A optsprezecea etapă a campionatului naţional programează în afară de cele două matchuri dintre bucureşteni încă patru partide, dintre cele mai echilibrate cu putinţă.

E de aşteptat din cauza aceasta ca ele să se termine cu scoruri foarte mici, traducând fidel lupte foarte strânse.

LA REŞIŢA, U. D. R. ŞI C. A. M. T. VOR TERMINA PROBABIL LA EGALITATE

Astă toamnă, la Timişoara, echipele care se întâlnesc mâine la Reşiţa au terminat la egalitate.

De data asta şansele hârtiei sunt de partea U.D.R.-ului care a făcut o serie de performanţe excelente în primăvara aceasta şi ar trebui în mod normal să iasă învingător.

Totuşi credem că vor face match nul şi aceasta din mai multe motive. U.D.R. nu joacă bine pe terenul propriu ; se pot număra pe degete matchurile bune reuşite „acasă".

Pe de altă parte C.A.M.T. e în plină revenire. Echipa timişoreană a trecut printr'o lungă perioadă de criză, căreia conducătorii clubului au hotărît să-i pună capăt, cu orice preţ.

Timişorenii au un half centru excelent în Szepa şi deşi vor juca fără Bindea achipa va reuşi cu siguranţă un match frumos.

U.D.R. : Pfeilinger-Fodor, Fiat II Neczian, Gipay, Lakatos-Micu, Esizsik, Pop Vasile, Spielmann, Koenig.

C.A.M.T. : Eichler-Gerber, Golgoty-Iliaş, Szepe, Ianossy-Bücher, Toth, Hoffmann, Reuter, Perszaru.

LA CLUJ SE ÎNTÂLNESC DOUĂ ECHIPE MARI DAR GHINIONISTE: VICTORIA ŞI RIPENSIA

In ultima etapă de campionat, acum două săptămâni, echipele care joacă mâine la Cluj au făcut două matchuri excelente: Victoria a învins la Bucureşti pe Juventus cu 1—0, iar Ripensia a făcut match nul cu Rapid. O revenire în formă dintre cele mai încurătoare pentru susţinătorii acestor două echipe mari, dar nenorocoase.

Mâine ele vor verifica reciproc forma şi ciocnirea dintre ele va ocaziona un spectacol de cea mai aleasă calitate.

Ambele echipe au nevoie de această victorie : Ripensia pentru a se pune la adăpost de orice surprize, iar Victoria pentru a demonstra măcar că nu merită să retrogradeze.

Victoria ar trebui să termine victorioasă. De foarte puţin însă în orice caz.

VICTORIA : Bosneac, Hans, Felecan I, Mureşan, Szantay, Nistor, Pop IV, Marian, Cociuban II, Felecan II, Moldovanu.

RIPENSIA : Pavlovici-Oprean, Lazăr-Simatoc, Cotormany, Gall-Haes, Beke, Marcu, Nagy, Dobay.

F. C. CARPAŢI NU POATE PIERDE NI FAŢA A. M. E. F. A.-EI

La Baia Mare se va disputa matchul cel mai puţin „deschis" dintre toate cele de mâine. Aceasta cu o condiţie : F. C. Carpaţi să repete figura făcută în compania Sportului Studenţesc la Bucureşti de Florii, căci altfel A.M.E.F.A. poate uşor deveni ceva mai mult decât „un adversar periculos".

In ultimul lor match, arădenii au învins Unirea Tricolor cu 3—1, şi oricât aceasta e o carte de vizită foarte prezentabilă.

A.M.E.F.A. e direct vizată de retrogradare şi va face deaceia tot ce-i stă în putinţă pentru a scăpa de zona periculoasă. O victorie asupra băimărenilor ar pune-o în situaţie egală cu Unirea Tricolor, F. C. Carpaţi şi chiar cu echipele timişorene sporindu-i considerabil şansele de salvare. Totuşi F. C. Carpaţi pornesc net favoriţi în matchul de mâine.

F. C. CARPAŢI : Hevessy — Holtzmann Ardos, — Szereny, Damian, Wert — Telegdy, Lucaciu, Gallis, Perneky, Szöke.

A.M.E.F.A. : Gerold — Slivăt, Covaci, — Szurdy, Szabo, Szaniszlo, — Igna, Leb, Ludwig, Reinhart II, Bătrîn.

LA GALAŢI SE RAZBOIESC „CODAŞII": GLORIA C. F. R. ŞI JUVENTUS

Pentru gălăţeni, matchul de mâine cu Juventus e de o importanţă vitală : dacă-l câştigă au încă şanse serioase să scape de retrogradare ; învinşii nu mai pot emite nici-o pretenţie.

Şi e foarte probabil să învingă.

Înaintarea gălăţenilor merge foarte bine. A marcat trei goaluri apărării CAMT-ului şi va juca desigur cel puţin tot aşa de bine în faţa Juventusului.

Cu atât mai mult cu cât pentru Juventus lupta e oarecum fără speranţe. De aici o pasivitate şi o derută uşor de explicat şi mai ales de exploatat.

Fără îndoială că gălăţenii nu vor scăpa ocazia.

Pentru toate aceste motive îi instalăm favoriţi.

GLORIA C.F.R.: Justin — Prassler II, Cucula — Kiss, Szutor, Mihăilescu, — Bodea, Milea, Ströck, Demeny, Rădulescu.

JUVENTUS : Sadowsky, — Tătar, Dragomirescu, — Tănăsescu, Micu, Brandabura, Oană, Şinco, Prassler, Dunăreanu, Naciu.

Flamaropol şi Drăgan s'au reîntors la Juventus

Flamaropol şi Drăgan, doi jucători talentaţi ai Juventusului, au fost împrumutaţi Distribuţiei în care grupare au activat până în prezent.

Ultimele înfrângeri ale roşalbaştrilor au determinat pe conducători să se gândească din nou la aceşti jucători.

In cele două jocuri susţinute de Paşti de Juventus pe arena iocanul, au fost utilizaţi jucătorii Flamaropol şi Drăgan cari au dat deplină satisfacţie. Ca urmare, conducătorii Juventusului s'au hotărît şi aseară i-au legitimat, urmând ca Duminică să fie utilizaţi în matchul dela Galaţi cu Gloria C. F. R.

Credem că odată cu introducerea în formaţie a lui Flamaropol şi Drăgan, Juventus va cuceri o victorie la Galaţi.

A. S. Distribuţia şi C. F. R. B. T. joacă în deschidere la MACABI-MUNCITORUL

Mâine dimineaţă la ora 9, arena Ciocanul găzduieşte partida dintre A. S. Distribuţia, campionul categoriei a II-a şi C. F. R. B. T. Ambii combatanţi nutresc o veche rivalitate, fapt care ne îndreptăţeşte să privim întâlnirea cu mare încredere.

Mâine la „Ghencea"

Turda şi Macaby (Chişinău) se întâlnesc într'un match decisiv

Cealaltă grupare bucureşteană din Divizia B, Turda, susţine mâine dimineaţă pe arena dela Ghencea un match decisiv contra echipei Macaby din Chişinău.

Rucuerştenii ocupă un loc ingrat în clasament şi vor să se refacă aşa că şansele echipei din Chişinău scad simţitor. Beneficiind de o galerie în formă şi de avantajul terenului violeţii sunt favoriţii întâlnirii.

Turda va alinia probabil următoarea echipă :

Samoilescu, Lăzărescu, Simionescu, Ionescu, Nitroi, Dumitrescu, Blejan, Steiner, Sony II, Popescu, Beldiman (Păpurică).

Finala CUPEI UNIREA se dispută azi pe arena Venus între TIMIŞOARA şi BRAILA

Ultimul act al Cupei Unirea se consumă astăzi după amiază pe arena Venus, unde se dispută matchul Timişoara—Brăila, cei doi finalişti. Întâlnirea va începe la ora 17.

Jocul acesta este semnificativ de important.

In afară de faptul că este o finală, un joc 100 în sută decisiv constitue şi un foarte-foarte bun criteriu de selecţionare în vederea matchului de juniori cu Ungaria dela 19 Mai. Evoluează azi jucători ca : Andreescu, Mioc, Jifkovici, Vodă, Dragoman, Drăghiescu, etc. care — prin talentul lor — se impun selecţionării.

In plus, cele două echipe sunt capabile — mai ales aceia timişoreană — să ofere un joc de calitate, spectaculos.

CUM S'AU CALIFICAT

Că sunt echipe bune, o dovedeşte modul cum s'au calificat cei doi adversari de azi :

Timişoara a învins Reşiţa cu 2—0 şi Arad cu 8—0, iar Brăila a trecut peste Bucureşti cu 3—2, de Cernăuţi prin vârstă mai mică (rezultatul a fost 3—3) iar de Braşov cu 2—1.

MAI BUNA ESTE ECHIPA TIMIŞOREANA

Ca valoare tehnică şi ansamblu, echipa Timişoarei este superioară. Ceea ce ne şi determină s'o considerăm favorită sigură a întâlnirei de astăzi. Şi credem că va fi un duel pasionant între tripleta timişorenilor şi Drăghiescu, portarul Brăilei.

FORMAŢIILE

Cele două echipe vor alinia următoarele formaţii :

TIMIŞOARA : Peschka—Toth, Dragoman—Weiron, Urechiatu, Isac—Ritter, Mioc, Andreescu, Jifkovici, Vodă.

BRAILA : Drăghiescu — Gheorghiu, Emilian — Neta, Jipa, Belcin—Filoti, Butoianu, Constantin, Roşculeţ, Dimitriu.

Macaby şi-a alcătuit echipa pentru matchul cu Muncitorii (Cernăuţi)

Mâine, începând dela orele 11 dim., se dispută pe arena din Dudeşti un interesant match care opune echipei bucureştene Macaby formaţia cernăuţeană Muncitorii.

Bucureşteni au dat dovadă în ultimul timp de o formă excelentă, făcând o splendidă figură în recentul turneu pascal desfăşurat pe arena „Ciocanul".

Favoritul întâlnirii nu poate fi decât Macaby care va învinge probabil la scor.

Bucureştenii vor alinia următoarea echipă :

Schulder (Kerkay), Havas, Csajka, Herman, Kiss, Mihailovici, Lupu (Hecht), Szika, Hofman, Bărbulescu, Moisescu.

SPECTACOLE

Teatre

OPERA: Voevodul ţiganilor.
NAŢIONAL: matineu: O scrisoare pierdută; seara: Magda.
STUDIO: matineu: Luna vinovată şi Al 4-lea perete; seara: Capul de răţoi.
MUNCA ŞI VOE BUNĂ: matineu: Mihail; seara: Slugă la doi stăpâni.
REGINA MARIA: matineu: Amorul e francez: seara: Papa se lustruieşte.
SĂRINDAR: ora 2.45: Omul care s'a jucat cu viaţa ora 6: D-şoara Butterfly; ora 9: Omul care s'a jucat cu viaţa.
COMOEDIA: matineu şi seara: Un băiat şi jumătate.
SAVOY: matineu şi seara: Radio Tănase.

Cinematografe

ARO : Omul cu Masca de Fier, jurnale.
SCALA: Parada cea mare, Forţele navale engleze Canada în război.
CAPITOL : Cei 4 cavaleri (tehnicolor), jurnale noui.
TRIANON : „Zenobia', jurnal nou francez de război şi Paramount.
CARTON : „Cavalcada Hollywod'-ului", jurnale Fox şi Paramount.
REGAL : Elisabeta şi Essex şi Jurnal Paramount.
SELECT : Vulpea argintie.
FEMINA : Viena cântă, Viena dansează
A. R. P. A. : S. O. S. (Carfax), seria I-a şi a II-a împreună.
PALAS BULEVARD : Ultima aventură a lui Sherlock Holmes şi Cavalcada fantastică.
ROXY : Ingeri cu feţe murdare.
ELISEE : Steaua Nordului şi Mocirle
FRUM : Miezul nopţii şi Sudan.
OMNIA : Razzia şi Linia Siegfried.
AIDA (calea Rahovei 151): Brigada Nordului şi Nu sunt criminal.
AMERICAN (Calea Moşilor 221): Vrăjitorul din Oz, Andy Hardy milionar.
BIZANTIN : O noapte de pomină şi Umbra morţii.
BARCELONA : Pumnul de fier şi Stan şi Bran eroi fără voe.
COTROCENI (Şos. Cotroceni, 9) : O noapte de pomină şi Bengalii.
CARMEN (Dudeşti 169) : Când felinarele se sting şi Allo ! Hawai.
DACIA : Cei trei muschetari (operă completă).
DICHIU : Adio d-le Ships şi Desmoşteniţii Soartei.
DIANA : Aventurile celor 3 Muschetari, opera completă.
EDISON : Vestul sălbatic şi La capătul pământului.
FLORIDA (B-dul Ferdinand 118) : Vestul sălbatic şi Secretele mării Roşii.
FRANCLIN : Antanta cordială şi Manuela.
GLORIA : Ispitele trupului şi Evadatul din Alcatraz.
GRAND (şoseaua Crângaşi Nr. 42) : Bătălia aurului şi Strigoii.
ILEANA : Cei trei muşchetari (operă completă).
IZBANDA : Vrăjitorul din Oz şi Paris Melody.
LIZEANU: Pumnul de fier şi Cazacii.
LIA (Griviţei 196) : Soţul meu conduce ancheta şi Razzia.
LUCIFER : Brigada nordului şi Nopţi de groază în Hong-Kong.
MARCONI : Sudan şi Tom Buster la cabaret. Jurnal de război şi trupă de reviste şi comedii D'Ayol.
MARNA : Cocoşatul dela Notre Dame şi trupa de reviste Titi Mihăilescu.
MILANO : Ispitele trupului şi Copilul Domnişoarei.
MOLDEL : Vestul sălbatec şi Beţia aurului.
MIORIŢA (Calea Moşilor 127): Viaţa e un joc şi Ultima aventură a lui Scherlock Holmes.
NONI : Delir şi Albă ca zăpada.
NISSA (Intrarea Zalomit 6 Cişmigiu) : Se aprind făcliile şi D-l şi d-na detectiv.
NERO (calea Şerban Vodă Nr. 94): Dragostea mea te chiamă şi Ultima noapte.
ODEON : Ultima aventură a lui Sherlock Holmes şi O oventură disperată.
PACHE : Dragostea mea te chiamă şi D-l şi d-na detectiv.
PAX: Café Metropole şi Omul care face minuni.
PARIS: Cruciadele, operă completă şi jurnal românesc.
REX (Dudeşti Nr. 22): Andy Hardy milionar; Eroul din Far West; Audioscopul.
RAHOVA (calea Rahovei 91): Vrăjitorul din Oz şi Andy Hardy milionar.
RIALTO : Dragostea mea te chiamă şi Ultima noapte.
SPLENDID: Cocoşatul dela Notre Dame şi Jurnal.
TOMIS: Gorilla şi Zvăpăiata.
TRIUMF : O noapte de pomină şi Cei trei muşchetari.
UNIC (ul. Filantropia): Razzia şi Misiunea d-rului Kildare.
UNIREA (Filantropiei 143): Visul unei Prinţese şi Lordul Jeff.
VOLTA-BUZEŞTI (Buzeşti 9): Iarmarocul, limpiada sovietică 1939 şi artişti.
VENUS : Aventurile celor trei muschetari, opera completă.
VOLGA: Vestul sălbatec şi Secretele mării Roşii.
VERGU : Spaima indienilor şi Cei trei muşchetari, cu Fraţii Ritz.

Football Football Football Football

„Cei patru" aşteaptă calmi programul cuplat din Giuleşti

Iordache rămâne centru atacant

S'au refăcut două aripi de glorie: Şipoş-Bogdan şi Gică Popescu — Titi Dumitrescu — Petrescu joacă mâine

Momentul culminant al campionatului naţional este incontestabil programul cuplat de la Giuleşti.

Şi nu numai pentrucă acest campionat a fost dominat atât de puternic de echipele bucureştene. Ci pentru că mâine, la Giuleşti, se decide destinul leaderului şi poate „rămânerea" sau plecarea din divizia naţională a Unirii Tricolor.

Ne-am obicinuit cu ideea că soluţia pasionantei curse dintre Venus şi Rapid o va da matchul dintre cei doi protagonişti.

Să nu uităm însă că Sportul Studenţesc şi Unirea Tricolor au câştigat în toamnă trei din cele patru puncte posibile.

Oborenii au învins pe Venus, iar Sportul Studenţesc a „pierdut" un punct într'un match care putea să le aducă pe amândouă

„Leaderii" pot pierde în matchurile acestea puncte, cari nu mai pot fi refăcute. Pentrucă şi Sportul Studenţesc şi Unirea Tricolor pot scoate un match nul. Iată de ce programul cuplat dela Giuleşti poate fi socotit ca un moment culminant al campionatului naţional. El poate soluţiona marea problemă a leaderului. Şi aceasta nu-i deloc prea puţin.

*

Ultimele pregătiri au fost terminate. Dar nu toate echipele şi-au alcătuit formaţiile.

Lupta este prea mare, rezultatele prea importante pentru a acţiona la întâmplare.

FORMAŢIA VENUSULUI: ACEEA DIN MATCHUL CU RAPID

Echipa, care şi-a încheiat socotelile cel mai devreme este Venus.

Un simplu antrenament — mai mult pentruca jucătorii să facă puţină mişcare — şi hotărârea a fost luată.

In matchul cu Unirea Tricolor va juca formaţia din finala Cupei României.

Aşa dar Iordache va juca înaintaş centru.

Să nu schimbi niciodată echipa, care a câştigat. Formaţia aceasta a terminat la egalitate. Dar a jucat foarte bine.

Prin urmare contra Unirii Tricolor joacă echipa: David, Sfera, Negrescu, Demetrovici, Iuhasz, Lupaş; Orza, Ploeşteanu, Iordache, Bodola, Ene.

MARELE SEMN DE ÎNTREBARE DIN ECHIPA OBOREANA A DISPARUT

Unirea Tricolor s'a antrenat Miercuri şi Joi.

Ieri s'a antrenat numai Petrescu şi... marele semn de întrebare din echipa oboreană a dispărut.

Pentrucă Petrescu, care se lovise la gleznă, părea că nu poate juca.

După antrenamentul de ieri au dispărut ultimele nelinişti.

Fundaşul oborean nu are nimic.

Totuşi, echipa oboreană nu este încă formată. Linia de atac nu este cunoscută. Mai precis pentru postul de inter dreapta sunt trei candidaţi: Bogdan II, Paraschiva şi Alexandrescu. O hotărâre definitivă va fi luată abia mâine, poate înainte de match chiar.

RAPID S'A ANTRENAT UŞOR

Intre cele patru echipe, Rapid avea o situaţie specială.

Mai mult decât oricare avea nevoe de odihnă.

Patru matchuri în opt zile, când două din ele au fost cu Ripensia şi Venus în finala Cupei României, şi în plus o călătorie: Bucureşti-Timişoara-Cluj-Bucureşti-Brăila - Bucureşti nu constitue un lucru prea uşor.

Iată pentru ce în această săptămână, echipa feroviară nu a făcut decât un singur antrenament: ieri.

Echipa? Aceea din matchul cu Venus dar cu o singură modificare, în linia de atac.

Va reintra Căpuşan pe stânga şi se va reface astfel celebra aripă: Sipoş-Bogdan.

ŞI SPORTUL STUDENŢESC S'A ANTRENAT IERI

Ca şi rivalul său de mâine, Sportul Studenţesc s'a antrenat ieri, la A.C.S.A.

Pentru universitari săptămâna aceasta a fost o săptămână normală. De aceea şi antrenamentul a fost normal: condiţie fizică, control al balonului.

Universitarii s'au antrenat calm ca şi cum nimic nu s'a întâmpalt şi nici nu se va întâmpla nici Duminică ceva deosebit.

*

In privinţa echipei nu s'a luat încă nici o hotărâre definitivă. Se discută însă lucruri foarte interesante.

Ca şi în echipa Rapidului — cei doi adversari merg paralel — şi în cea universitară se reface o aripă, care a avut epoca ei de glorie. Aceea de pe partea stângă: Titi Dumitrescu—Gică Popescu.

O altă problemă destul de importantă o constitue linia intermediară.

Tache este puţin bolnav şi este probabil că nu va juca. In locul lui pe dreapta va apare „jully-jockerul" echipei, Mitan.

In rest, echipa dinaintea semifinalei. Adică „vechea formulă".

Iată formaţia mai mult decât probabilă pentru matchul de mâine:

Ghenea, Duce, Bădulescu; Mitan, Drăgan, Beffa; Marinescu, Mihăilescu, Constantinescu Grecu, Titi Dumitrescu, Gică Popescu. Şi pentru a termina cu un calificativ al unui reporter entuziast: este echipa, care nu poate... pierde.

*

Dar mai este un lucru nu atât de puţin important. Echipa va fi cantonată.

De câte ori nu ni s'au turburat orele plăcute din mijlocul familiei, din cauza unei dureri de cap sau indispoziţii. Pentru astfel de cazuri, trebuie să avem totdeauna un tub de GARDAN în casă. 1-2 tablete înlătură imediat orice durere şi ne redă buna dispoziţie. GARDAN este un nou remediu nevătămător cu o eficacitate neîntrecută. Gândiţi-vă totdeauna că

GARDAN
suprimă durerile.
BAYER

Echipa naţională de juniori este alcătuită principal

(Continuare din pagina I-a)

alcătuirea echipei îşi cunosc bine misiunea şi au pregătirea necesară. Noi n'am pus la îndoială nici odată competenţa d-lui N. Popa. Din contră, i-am apreciat just priceperea, mai ales că d-sa este unul dintre puţinii buni cunoscători ai tuturor problemelor footballului românesc.

*

Principiul care va sta la baza echipei naţionale este unul simplu: vor fi selecţionaţi cei care ştiu football şi sunt în prezent în condiţiuni bune.

Nici nu poate fi un principiu mai just ca acesta.

Pe plan secundar, figurează principiul omogenităţii. Adică, se va face tot posibilul ca „naţionala" să cuprindă cât mai mulţi juniori din acelaşi echipă pentru a asigura un ansamblu ca şi perfect.

Două principii sănătoase, care — cum se va vedea mai jos — vor putea fi urmărite în felul cum va fi alcătuită echipa.

CAŢIVA TITULARI SIGURI

Spuneam mai sus că principial echipa naţională de juniori este alcătuită.

Intr'adevăr, informaţiile pe care le posedăm ne permit să afirmăm că:

portarul cu cele mai multe şanse este DRAGHIESCU (F. C. Brăila), o mare speranţă;

un fundaş sigur e MARINESCU (Unirea Tricolor);

CAMPEANU (Victoria - Cluj) va juca mijlocaş stânga, iar JOJA (Universitatea) probabil half centru;

linia de atac va fi: RITTER-MIOC-ANDREESCU-JIFKOVICI (toţi din Timişoara) şi MARIAN (Victoria-Cluj) — ca extrem stânga.

Lipsesc, deci: un fundaş, un half dreapta şi unul sigur centru.

In discuţie — pentru fundaş — intră DRAGOMAN (Timişoara), după care aleargă şi Ripensia şi U. D. R., cum şi SIMATOC pentru postul de half centru.

Semnul de întrebare îl constitue dar titularul postului de half dreapta, dacă nu cumva se va recurge la soluţia Simatoc.

ECHIPA NAŢIONALA...

...ar fi, deci, după cele de mai sus următoarea:

Drăghiescu-Marinescu, Dragoman-Simatoc (?), Joja, Câmpeanu-Ritter, Mioc, Andreescu, Jifkovici, Marian.

EVENTUALITAŢI

Desigur nu-i cea definitivă pentru că s'ar putea ca după jocul de azi — la care vor fi urmăriţi foarte mulţi jucători— şi după cele dela 10 şi 12 Mai să se producă modificări.

Sunt elemente ca: Urechiatu (Timişoara), Belcsin (Brăila), Vodă (Timişoara), plus juniori din Bucureşti despre care se spun numai lucruri bune şi care pot intra în vederile comisiei.

Incât şi aceste jocuri vor avea un rol destul de important în selecţionare. Chiar dacă vor continua numai forma bună a celor de mai sus. Ar fi un argument în plus pentru menţinerea lor.

CE SE JOACA LA 12 MAI?

Spuneam că şi la 12 Mai va fi un joc de selecţie pentru juniori.

La această dată, după cum suntem informaţi, comisia intenţionează să fixeze un match între echipa naţională şi o selecţionată bucureşteană. Teamul naţional va putea fi cunoscut atunci pentrucă la 10 Mai se dispută cele două jocuri interligi.

In ce priveşte aceste matchuri, se pare că unul din ele se va disputa dimineaţa, ca deschidere la Juventus-U. D. R., iar al doilea (cu 2 reprize a 30 de minute), în deschidere la programul cuplat dela Venus.

*

Iată, deci, în ce stadiu se află pregătirile pentru selecţionarea echipei naţionale de juniori

Şi recunoaştem că au darul să ne facă optimişti în privinţa partidei cu Ungaria.

La 12 Maiu se rejoacă matchul Liga de Vest—Bucureşti pentru Cupa General Gabriel Marinescu

Pentrucă stânjenea operaţiile de selecţie, etapa de campionat dela 12 Maiu a fost fixată pentru 10 Maiu.

Iată cele şease matchuri:

BUCUREŞTI

Venus—Carpaţi.

Sportul Studenţesc — Ripensia.

Juventus—U. D. R.

TIMIŞOARA

C. A. M. T. — Unirea Tricolor.

ARAD

A. M. E. F. A.—Rapid.

GALAŢI

Gloria C. F. R. — Victoria.

BUCUREŞTI — TIMIŞOARA

In locul etapei de campionat de la 12 Maiu se va juca un match, care are un renume stabilit.

Federaţia va „reface" la 12 Mai, ca match de selecţie, întâlnirea dela 14 Aprilie, dintre liga de Vest şi Bucureşti. pentru cupa general Gabriel Marinescu.

Clasamentul Diviziei Naţionale A

1.	Venus	17	11	2	4	46:15=24
2.	Rapid	17	9	6	2	51:21=24
3.	Sp. Stud.	17	6	9	2	36:23=21
4.	U. D. R.	17	5	9	3	27:15=19
5.	C. A. M. T.	17	8	3	6	27:26=19
6.	Ripensia	17	6	5	6	26:29=17
7.	Carpaţi	17	6	4	7	24:24=16
8.	Unirea Tr.	17	6	4	7	21:29=16
9.	AMEFA	17	7	0	10	27:23=14
10.	Gloria CFR	17	6	1	10	18:17=13
11.	Juventus	17	3	6	8	25:32=12
12.	Victoria	17	3	3	11	13:29= 9

Modificări aduse programului districtual de Duminică 5 Mai

Se aduce la cunoştinţa celor interesaţi că s'au făcut următoarele modificări în programul jocurilor de campionat din 5 Maiu a. c.:

Jocul de juniori Unirea Tricolor — Distribuţia teren Unirea ora 8, se contramandează.

Jocul Dacia Traian(— Ciclop se va disputat tot pe terenul Unirea însă la orele 9 a. m.

Jocul Vergu — Olimpia se va disputa tot pe terenul Unirea, însă la orele 11 a. m.

Jocul Garajele Mihăescu — Sp. Muncitoresc se va disputa tot pe terenul Iuta, însă la orele 11 a. m.

Jocul Carmen — F. C. Suter se va disputa tot pe terenul Iuta, însă la orele 9 a. m. în loc de 11.

D-nii arbitri delegaţi cu conducerea acestor jocuri sunt rugaţi a lua act de prezentul comunicat.

Din nou cavaleria română la loc de cinste

Remarcabilele rezultate obținute de echipa României la concursul hipic din Italia

După cum se știe, România a luat parte la concursul hipic internațional din Italia. La timp ne-am ocupat de acest mare eveniment, subliniindu-i importanța. Deasemeni am prevăzut călăreților noștri remarcabile rezultate. Evenimentele nu ne-au desmințit. Dimpotrivă, au confirmat încă odată valoarea reprezentanților echitației române care au servit o suplimentară dovadă de ridicata lor clasă prin performanțe de rezonanță continentală.

Ani deaîndul, cavaleria română se comportă cu un remarcabil brio obținând pe tot continentul strălucite rezultate. Meritul este al ofițerilor călăreți. Dar mare merit, contribuția efectivă la realizarea unor atât de admirabile comportări cari au atras asupra noastră atențiunea tuturor este al forului conducător,

D. generał Dinica Atanasescu, inspector general al cavaleriei este realizatorul acestor strălucitoare isbânzi cari situează cavaleriștii noștri într'un atât imposant cadru. Măsurile luate de d-sa, îndrumările și încurajările date, prodigioasa d-sale activitate au determinat ascensiunea atât de rapidă și laborioasă a echitației românești. Cele mai neretinute elogii sunt incapabile să caracterizeze o înfăptuire atât de prodigioasă.

Cu toate greutățile excepționale prin care treecm și care ar fi putut stânjeni o asemenea manifestație sportivă în afara granitelor, călăreții noștri au reușit să ridice și de astă dată culorile românești la locul de cinoare

Pentru cîștigarea premiilor menționate mai jos, s'a dat o luptă dârză între călăreții noștri și echipele străine, în număr de două : Italia și Ungaria, echipe formate din călăreți și cai de primul ordin.

Meritul echipei române este cu atât mai mare în acest an, cu cât timpul de antrenament pe care l'au avut pentru pregătire a fost mult mai scurt ca în anii trecuți, pricoucparea lor de căpetenie fiind în a-și instrui unitățile ce comandau fiecare din ei.

Iată rezultatul obținut de călăreții noștri după rezultatele oficiale primite dela Federația Equestră italiană :

17 APRILIE 1940.
Premiul Florența
Parcurs de precizie pentru caii de orice etate, țară și rasă
Participanți : 165
26 Premii.

Premiul 1 Fringuello IV, Italia, căpt. Vittuci, penalizare 0. timp 1,49
Premiul 2 Kenyes, Ungaria, căpt. Platty, penalizare 4, timp 1,38.
Premiul 3 Tosetta, Italia, lt.-col. Bettoni, penalizare 4, timp 1,44.
Premiul 4 Fantasma, Italia, căpt. Centofante, penalizare 4 timp 1,46.
Premiul 5 Mândra, România, căpt. Epure I., penalizare 4, timp 1,47.
Premiul 6 Nasselo-Italico, Italia, maior Filipponi, penalizare 4, timp 1,50.

Urmează încă 20 premii, din care locul 14 este luat de România, cu calul Florizel încălecat de căpt. Zahei, 12 puncte penalizare, timp 1,39 : iar premiul 20, ex-aequo România cu Dracu-Stie și Carpen, încălecați de căpt. Zahei și căpt. Epure, având câte 4 penalizări depășind însă timpul de parcurs.

21 APRILIE 1940.
Marele premiu Etruria (pentru cai de orice rasă, etate țară)
Participanți : 63
9 Premii :

La această probă au fost 2 parcursuri în 2 zile consecutive, clasamentul în ambele probe a dat pe câștigători în clasamentul general.

România a luat parte în ziua 2-a la concurs. Căpitanul Topescu a făcut o ușoară greșeală la riviera și a pierdut premiul I.

Rezultatul acestui parcurs este :

Premiul 1 Volante II, Italia, locot. De Medici, pen. 0.
Premiul 2 Fulger România, căpt. Topescu, pen. 4, timp 3,56.
Premiul 3 Maga, Italia, C. M. Coccia, pen. 4, timp 4,03.
Premiul 4 Blanco, Italia, C. N. Pogliaga, pen. 7.
Premiul 5 Nasselo-Italico, Italia, maior Filipponi, pen. 11.
Premiul 6 Florizel, România, cpt. Zahei, pen. 12, timp 3,52.
Premiul 7 Lohengrin, Italia, C. M. Coccia, pen. 12, timp 3,54.
Premiul 8 Carpen, România, lt. Purcherea, pen. 12, timp 3,57.
Premiul 9 Graur, România, cpt. Epure I., pen. 14, timp. 3,58.

23 APRILIE 1940.
I) Premiul Cascine (stafetelor), pentru cai de orice rasă și țară, pe grupe de 2 călăreți
Participanți : 34 echipe.
5 premii.

Prem. 1 Jupan, Florizel, România, căpt. Epure I., căpt. Zahei C., 20 obstacole sărite.
Prem. 2 Carpen, Joica, România, lt. Purcherea, căpt. Topescu, 7 obstacole sărite.
Prem. 3 Licia, Ombrome IV, Italia, d-ra Bini, lt. Guisiana, 25 obstacole sărite.
Prem. Karam II, Florellino, Italia, lt. Benassi, maior Filipponi, 22 obstacole sărite în 2'34''.
Prem. 5 Kallandor, Kenyes, Ungaria, căpt. Volko, căpt. Platty, 22 obstacole sărite în 2'39''.

La această probă a avut loc și o clasificare individuală, cu următorul rezultat :

1. Florellino, Italia, maior Filipponi.
2. Carpen, România, locot. Purcherea.

II) Premiul Agenției Turistice Parcurs de forță (pentru cai de orice rasă și vârstă cari au trecut de 7 ani).
Participanți : 36.

România a luat parte cu 3 cai în probă. După 3 baraje până la 4 obstacole de 1,80 m., cai noștri au făcut câte o greșeală, iar calul italian nici o greșeală.

Clasificația este :

Prem. 1 Fantasma, Italia, S. C. Mangilli, penal. 0.
Prem. 2 Fulger, România, căpt. Topescu, penal. 4.
Prem. 3 Dracu-Stie, România, căpt. Zahei, penal. 4.
Prem. 4 Santa-Lucia, Italia, C. M. Pogliaga, penal. 4.
Prem. 5 Judex, Italia, lt.-col. Bettoni, penal. 3.
Prem. 6 San Vito, Italia, lt.-col. Bettoni, penal. 3.
Prem. 7 Madive, Ungaria, căpt. Platty, penal. 4; Graur, România, căpt. Epure I., penal. 4.

III. Premiul Regelui-Impărat Cupa învingătorilor
Participanți: 11.
3 premii.

Acest premiu a fost cel mai important al concursului hipic dela Florența.

Participarea nu a fost admisă decât celor ce au fost clasați I-ul, II-lea sau al III-lea, în celelalte parcursuri.

Parcursul fiind foarte greu, câștigătorii dela categoriile ușoare au renunțat.

Clasificația generală este :

Prem. 1 Graur, România, căpt. Epure, penal. 4, timp 1,28.
Prem. 2 Jupan, România, căpt. Epure, penal. 4, timp. 1,23.
Prem. 3 Fringuello IV, Italia, căpt. Vittuci, penal. 4, timp 1,24.

Căpitanul Epure obținând premiul I, este deținătorul Cupei Regelui-Impărat.

IV) Premiul Primăverii Florentine (pentru cai de orice rasă și țară).
Participanți : 65
18 premii.

Clasificația generală este:

Prem. 1 Piano, Italia, Cent Kecler, penal. 0, timp 1,26.
Prem. 2 Serpe, Italia, căpt. Gutierez, penal. 0, timp. 1,26.
Prem. 3 Ulpiano II, Italia, lt. Bonaccorsi, penal. 0, timp 1,28.
Prem. 4 Tirso, Italia, T. C. Chirico, penal. 0, timp. 1,31.
Prem. 5 Hunter, România, căpt. Zahei, penal. 0, timp 1,35.
Prem. 6 Florizel, România, căpt. Zahei, penal. 4, timp 1,25.

Urmează un număr de 12 premii câștigate de concurenții străini.

REZULTATELE ROMANIEI
— Premiul I și cupa M. S. Regelui-Impărat (Cupa învingătorilor).
— Premiul I în concursul ștafetelor.
— 6 premii al doilea.
— 1 premiu al patrulea.
— 2 premii al cincilea.
— 2 premii al șaselea.
— 1 premiu al șaptelea.
— 1 premiu al optulea.
— 1 premiu al nouălea.

Fată de rezultatele obținute la Florența, suntem îndreptățiți să credem și să sperăm în succesul călăreților noștri la viitoarele probe, la care vor participa în curând la Roma și Neapole, unde un select public sportiv va ști să aprecieze în adevărata lor măsură, valoarea călăreților români.

BANEASA: ZIUA 8-a, Joi 9 Mai 1940
—INSCRIERI—

Premiul BICAZ
20.000 lei — 1600 metri

Beauty	52
Băieței	59
Capriole	47
Nippes	56½
Lily	56½
Garoafa II	54½
Tuguilă	58
May Day	53½
Smărăndița	50½
Voiența	60½
Bucuria mea	53½

Fr. MILCOV — W. h'cap
25.000 lei — 1400 metri

Caiafa, Ticu, Vigo, Arosa, Lecaude, Marcella, alhalla, Paiața, Brânceni, Odihna, Stamba, Mândra, Șoimar, Naum, Mărțișoara, Rose d'Orsay, Niculae, Garoafa II, Tuguilă, Betty, Lily, Lizica, Olanita, Furtuna, Burgos, Florence, Harța, Ciocârlan, Cin'te ține, Băbuca, Voicuța, Nae, Farmec, Bărcău, Micșunea.

Premiul MOGOȘOAIA
25.000 lei — 1700 metri

Zefir	56
Brelan	57½
Dark Kopi	58½
Rada III	54½
Fărtat	57½
Șoimar	57½
Gavroche	60
Crainic	57½
Burgos	56
Persane	56
Principessa	56
Găman	53½
Barcău	58½

Premiul ALBATROS
30.000 lei — 1600 metri

Smaranda	56½
Favorita II	51½
Nippes	46
Betty	50
Blue Girl	48½
Brânceni	58
Stop	61½
Stamba	46
Favorit	58
Mărțișoara	48½
Colombo	56½
Sukoro	58
Florence	52½
Mazepa	62
Tricolor	58
Cornița	56½

25.000 lei — 1600 metri
Premiul RĂȘINARI

Dark Kopi	48
Monfaucon	48
Princier	59
Lecaude	48
Agitatele	46½
Marcella	58½
Très Pratique	55½
Bock	55½
Roy	54½
Blue Girl	44
Olanita	46
Brânceni	56½
Stop	56½
Cătălin	55½
Favorit	56½
Măcieș	54½
Gavroche	48
Colombo	57
Crainic	45½
Șoim	59½
Cornița	54
Nae	54½
Tour de Vis	49
Frunză	55

Premiul CALIACRA — Handicap
30.000 lei — 2400 metri

Rubin, Alice, Marcella, Bock, Roy, Almaș, Favorit, Amnar, Hazliu, Olaf, Etelköz, Malnoue, Bravo mă.

România s'a clasat a treia
în concursul hipic dela Roma

Roma, 3 (Rador). — În prezența Ducelui s'a disputat astăzi după amiază, în cadrul concursului internațional hipic, proba de călărie pe echipe pentru Cupa de aur Mussolini.

Competițiunea a fost câștigată în anul acesta de echipa germană, urmată în ordine de echipele: Italiei, României, Elveției și Ungariei.

Ducele a înmânat personal Cupa, câștigătorilor.

Azi, la Băneasa-Trap — Hipism — Concurenți numeroși

Litlle Orph., Elly, Birlic, Iubita, Turul și Adda Worthy vor disputa pr. Elector

Reuniunea care se va desfășura azi la Băneasa Trap se impune prin câteva alergări importante.

Grație lor interesul întrunirei este considerabil sporit. Principala alergare este premiul Elector în care vor fugi o serie de merituoși cai tineri.

Astfel vor alerga Little Osphan, excelenta iapă americană a contesei Benckendorff, Birlic, Elly și Gaby M.. elemente cu veleități în Derby, Turul un excelent cal de trei ani, și Adda Worthy, câștigătoarea Derbyului din anul trecut.

Asemenea cai desigur că vor furniza o pasionantă întrecere.

Probe semi vedete sunt premiile P. Borisiac și Aristocrat. In prima, Josedale Margot, Ghid și Valentio vor duce o grea luptă pentru victorie.

In premiul Aristocrat, Ben Hur și Gruia, doi cai în mare formă sunt greu de separat. Restul curselor încadrează în notă un program destinat unui frumos succes.

Cine va câștiga?

PREMIUL AMNERIS

In lupta finală vor conta probabil Winsome Josedale și Zeta. Prima este pe punctual de a-și regăsi buna valoare. Normal ar fi să dispună de Zeta la 40 de metri.

Indicăm : *Winsome Josedale, Zeta.*

PREMIUL AMONASRO

Comtesse Worthy a dovedit că știe să meargă. Oricât ar fi progresat Sulfina, ne îndoim că îi poate da 100 de metri.

Uraca are șansa a treia.

Indicăm : COMTESSE WORTHY, *Sulfina*, Uraca.

PREMIUL ARISTOCRAT

Dificil de ales între Ben Hur și Gruia. Sorul a concurat remarcabil în premiul Băneasa Trap. Primește 40 de metri dela Gruia. In asemenea condițiuni n'ar fi exclus să-l birue.

Indicăm : BEN HUR, *Gruia.*

PREMIUL ANGELOTTI

Clifford Hanover este de altă clasă decât adversarii opuși. Nu contează că stă avantagii cari merg până la 100 de metri. Dacă nu va galopa, va dispune de Ostaș și Urganda.

Indicăm : CLIFFORD HANOVER, *Ostaș*, Urganda.

PREMIUL ELECTOR

Little Orphan, Birlic și Iubita vor duce o grea luptă pentru victorie. Little Orphan a fugit bine în premiul Băneasa Trap. Birlic și Iubita îl vor opune însă o serioasă rezistență.

Indicăm : LITTLE ORPHAN, *Birlic*, Iubita.

PREMIUL AIDA

Pilot a reintrat frumos. Cursa publică l-a făcut mai bun. Il socotim capebil să dispună de Câmp.

Indicăm : PILOT, *Câmp.*

PREMIUL P. BORISIAC

Cu veleități se prezintă Valentio, Ghid și Josedale Margot. Pentru Valentino compania aceasta este pretențioasă. Intre Ghid și Josedale Margot vom alege pe ormăsar.

Indicăm : GHID, *Josedale Margot*, Valentio.

PREMIUL ALCINA

Nicevo are posibilitatea să fugă în cap. In acest caz n'ar fi exclus să scape de galop și să dispună de A 1 și Tais, caii în măsură să-i dispute întâietatea.

PRIMA REPRIZA A PREMIULUI AXELINE

Peter Gordon grație formei poate întrece pe Lugoj și Florita.

Indicăm : PETER GORDON, *Lugoj*, Florita.

A DOUA REPRIZA A PREMIULUI AXELINE

Dacă Oborean nu va galopa, nu va fi prins de Movila și Tufănica.

INFORMAȚII

AZI LA BANEASA-TRAP

● ALERGARILE de azi încep la ora 15 precis.

● EVENTUL va funcționa în următoarele alergări: *a doua cu a treia* (premiile Amonasro, Aristocrat); *a patra cu a cincia* (premiile Angelotti, Elector); *a șasea cu a șaptea* (premiile Aida, P. Borisiac); *a opta cu a noua* (premiul Alcina cu prima repriză a premiului Axiline).

● IN MEMORIA regretatului antrenor și conducător P. Borisiac, Societatea Hipică Română de Trap a luat hotărîrea ca premiul Allein, care figurează pe programul reuniunei de azi, să se numească P. Borisiac.

● FIIND CONDUȘI de băieți de grajd următorii concurenți beneficiază de un avans de 20 m.: *Cimbric*, în premiul Amonasro, va porni dela 1720 m.

Speranța, în premiul Angelotti, pleacă dela 2080 m.

Baba Dochița, în premiul Aida, va pleca dela 2100 m.

● DAMBOVIȚA, proprietatea d-lui Stelescu, a fost prezentată lui Gustav.

Alergări deschise

Premiul AMNERIS
Condiție — 18.000 lei

Zeta	2140	Dobrescu
Winsome Jos.	2130	Cercasov
Jarvis	2200	Pântecan
Kanada	2220	Gaidaev

Premiul AMONASRO
Condiție (1/1) — 15.000 lei

Bafta	1700	Crotenco
Eniem	1700	A. Bota
Dolly B.	1700	Gaidaev
Cimbric	1720	A. Szabo
Talisman	1740	Pavlic
Uraca	1740	Zabelin
Comtesse W.	1740	Corol
Domnia	1760	Lucan
Sulfina	1840	Podoleacov

Premiul ARISTOCRAT
Record — 21000 lei

Sorvaneț	1700	Pavlic
Brebenca	1720	Gaidaev
Talaz	1720	A. Bota
Ben Hur	1740	Tasopol
Gruia	1760	A-sky

Premiul ANGELOTTI
Performanță — 18000 lei

Speranța	2080	I. Russ
Cina	2100	Tasopol
Urganda	2100	Zabelin
Fugar	2100	A-sky
Bistricioara	2140	Crainic
Paj Axtell	2160	Corol
Ostaș	2180	Pavlic
Clifford Han.	2200	Cercasov

Premiul ELECTOR
Condiție — 31.000 lei

Adda Worthy	1640	Corol
Champion jr.	1640	Gram
Gaby M.	1640	Gaidaev
Birlic	1640	Crotenco
Turul	1640	I. Bordei
Elly	1660	Pavlic
Iubita	1660	Slobozenco
Little Orph.	1700	Cercasov

Premiul AIDA
Condiție (1/2) — 15.000 lei

Baba Dochița	2100	Teofil
Pilot	2120	Cercasov
Cartuș	2120	Crotenco
Lupoaica	2120	Pavlic
Ciuruc	2140	Gaidaev
Atlantida	2160	Fischer
Câmp	2180	Szabo

Premiul P. BORISIAC
Handicap — 2400 lei

Hercegno	1720	Gaidaev
Valențio	1740	Crainic
Blondella	1740	Fischer
Katy Caid	1760	Corol
Nation	1760	Grăjdănescu
Levente	1780	St. Bordei
Ghid	1780	A-sky
Josed. Margot	1780	Grünwald

Premiul ALCINA
Handicap — 15000 lei

Nicevo	2100	Cercasov
Iarba	2120	Lucan
Joker	2140	Szabo
Vrăjitor	2140	Weich
Pr. Axtell	2140	Corol
A 1	2160	Fischer
Gievinezza II	2180	Podoleacov
Tais	2200	Pavlic
Mura II	2220	Teofil

Premiul AXELINE
Handicap — 18.000 lei
Repriza întâia

Primăvara	1700	Lucan
Lugoj	1720	St. Bordei
Draga Mea	1740	Grăjdănescu
Domnica	1760	Brânzea
Florita	1760	Drăgotescu
Peter Worthy	1760	D-ra Crist.
Peter Gordon	1780	Crotenco
Voința	1800	Gaidaev

Premiul AXELINE
Handicap — 18.000 lei
Repriza doua

Oborean	1740	Crainicc
Tufănica	1760	Gaidaev
Durdulia	1760	Corol
Sultana	1760	Zabelin
Eggy	1780	Drăgotescu
Movila	1780	Slobozenco
Bruma II	1800	Lucan
Zvon	1800	Fischer
Dolly Worthy	1800	Corol

CONCURENȚII DECLARAȚI OFICIAL

Premiul PUTNA
25.000 lei — 2200 metri (P. V.)

Rubin	59½	Ilinca
Aida	55½	Gill E.
Smaranda	60½	0
Olanița	40	0
Rose d'Orsay	40½	0
Medardus	59	Criseta R.
Florence	45½	0

Premiul MIRCEȘTI — W. h'cap
30.000 lei — 1700 metri (P. N.)

Menelik	64	Cristea R
Hazliu	62	Ilinca
Li	60½	Mullot
Molda	59½	Gill J.
Puișor	59½	Horvath G.
Cin'te ține	58½	0
Luțica	55½	Vincent

Premiul AGAPIA — Handicap
30.000 lei — 1600 metri (P. V.)

Malnoue	64	0
Walhalla	61	0
Burgos	60	0
Rada III	59½	Cucu
Orette	59	Huțuleag V.
Voicuța	58	0
Tuguilă	54½	Mullot
Fărtat	54½	Ilinca
Zefir	53½	Vincent
Garoafa II	53½	Gill J.
Flandra	51	Crișan
Noroc	50½	Iosza
Mircioaia	50½	Guardian
Tănase	48½	Oprescu

Pr. ALEX. MARGHILOMAN
200.000 lei — 1600 metri (P. N.)

Favorita III	56½	0
Brelan	58	?
Miami	56½	0
Lilica II	58	Cristea R.
Stamba	56½	0
Barius	58	0
Fărtat	58	0
Iortoman	58	0
Bauraj	58	0
Gavroche	58	I. Gill
Bilitis	56½	Vincent
Craainic	58	0
Argintiu	58½	Cucu
S. O. S.	58	E. Gill

Pr. CONSTANTIN R. GOLESCU
100.000 lei — 2100 metri (P. D.)

Boeru	58	Vincent
Princier	59½	Mullot
Buburel	58	E. Gill
Mitsouko III	62½	Cucu
Tour de Vis	48	x
Halmei	56½	Cristea R.
Naplom	64	Ilinca

Premiul CARAMEL
50.000 lei — 1800 metri (P. N.)

Don Basil	60½	Vincent
Très Pratique	58½	Enescu G.
Codru	59½	Ilinca
Almaș	60	Huțuleag V.
Șoim	61½	Gill Ed.
Argintiu	49	0
Nae	58	0

Pr. MOLDAVIȚA — Handicap
30.000 lei — 1300 metri (C. D.)

Favorit	64	Ilinca
Sukoro	63	Vincent
Tricolor	61½	x
Harța	57½	Gill J.
Silver Prinț	55	Crisan
Betty	53	Cristea R.
Walhala	51½	Cucu
Talalka	50	0
Lăncier	50	Logofătu
Voicuța	48½	0
Nippes	46	0
Tuguilă	45	0
May Day	43½	0
Gloria	43	Oprescu
Florence	42½	Huțuleag I.
Rose d'Orsay	41	0

PRONOSTICURILE PRESEI

ZIARELE	Premiul Amneris	Premiul Amonasro	Premiul Aristocrat	Premiul Angelotti	Premiul Elector	Premiul Aida	Premiul P. Borisiac	Premiul Alcina	Pr. Axeline Repr. I	Pr. Axeline Repr. II
Universul Sport	Winsome Jos. Zeta	Comtesse W. Sulfina	Ben Hur Gruia	Clifford H. Ostaș	Little Orphan Birlic	Pilot Câmp	Ghid Jos. Margot	Nicevo A 1	Peter Gordon Lugoj	Oborean Movila
Gazeta Sporturilor	Winsome Jos. Zeta	Comtesse W. Sulfina	Gruia Ben Hur	Clifford H. Urganda	Turul Little Orphan	Pilot Câmp	Jos. Margot Ghid	Nicevo Giovinezza II	Peter Gordon Florita	Movila Dolly W.
Universul	Winsome Jos. Zeta	Comtesse W. Sulfina	Gruia Ben Hur	Clifford H. Ostaș	Little Orphan Birlic	Pilot A 1	Jos. Margot Ghid	Nicevo Joker	Peter Gordon Lugoj	Oborean Bruma II
Curentul	Zeta Jarvis	Sulfina Comtesse W.	Urganda Clifford H.	Little Orphan Elly	Levente Ghid	A 1 Tais	Pilot Câmp	Domnica Florita	Durdulia Sultana	
Evenimentul	Winsome Jos. Zeta	Sulfina Talisman	Ben Hur Gruia	Clifford H. Ostaș	Birlic Turul	Pilot Câmp	Katy Caid Levente	Nicevo Pr. Axtell	Peter Gordon Voința	Oborean Movila
Timpul	Winsome Jos. Zeta	Uraca Sulfina	Ben Hur Gruia	Clifford H. Ostaș	Elly Little Orphan	Pilot Ciuruc	Ghid Levente	Nicevo Iarba	Florita Lugoj	Bruma II Oborean
Ordinea	Zeta Jarvis	Sulfina Talisman	Telaz Gruia	Fugar Clifford H.	Elly Turul	Pilot Cartuș	Levente Ghid	Nicevo Tais	Lugoj Florita	Movila Bruma II
Seara	Winsome Jos. Jarvis	Talisman Sulfina	Gruia Telaz	Clifford H. Paj Axtell	Peter Gordon Iubita	Pilot A 1	Valențio Jos. Margot	Giovinezza II Nicevo	Lugoj Florita	Movila Oborean
Semnalul	Zeta Jarvis	Sulfina Domnia	Ben Hur Gruia	Urganda Tais	Turul Elly	Pilot Cartuș	Levente Ghid	Iarba Nicevo	Voința Lugoj	Durdulia Zvon
Jurnalul	Winsome Jos. Zeta	Talisman Comtesse W.	Gruia Ben Hur	Clifford H. Paj Axtell	Little Orphan Birlic	Pilot Atlantida	Ghid Jos. Margot	A 1 Nicevo	Lugoj Peter Gordon	Movila Sultana
Cei mai indicați	Winsome J. 7 Zeta 3	Sulfina 4 Comtesse W. 3 Talisman 2 Uraca 1	Ben Hur 5 Gruia 4 Talaz 1	Clifford H. 7 Urganda 2 Fugar 1	Little Orph. 5 Elly 2 Turul 2 Birlic 1	Pilot 10	Levente 3 Ghid 3 Jos. Margot 2 Valențio 1 Katy Caid 1	Nicevo 6 A 1. 2 Giovinezza II 1 Iarba 1	Peter Gordon Lugoj 3 Domnica 1 Florita 1 Voința 1	Movila 5 Durdulia 2 Oborean 2 Bruma II 1

Jocul austriac
continuă azi cu 53.016 lei

Jocul austriac continuă azi la Băneasa-Trap cu miza inițială de 53.016 lei și va porni din a cincea alergare, premiul Elector, reprizele premiului Axeline contând drept alergări deosebite. Cu cota ce se va atribui din vânzarea buletinelor „austriacul" se apropie de suma de 100.000 lei.

MAINE, LA BANEASA

S. O. S., Liliac II, Bilitis și Argintiu se întâlnesc în pr. Marghiloman

In premiul Constantin R. Golescu vor fugi cei mai valoroși vârstnici. — Program atracțios

Jockey Clubul continuă cu mare brio seria organizărilor de mare efect.

Mâine va avea loc o reuniune care depășește cu mult cele de până acum. Afirmațiunea nu este deloc exagerată dacă avem în vedere că pe programul acestei reuniuni figurează clasicul premiu Marghiloman, cea mai importantă alergare premergătoare Derbyului și premiul Constantin Golescu, o cursă în care vor concura cei mai valoroși cai vârstnici.

Câteva cuvinte despre fiecare din aceste două probe.

Premiul Marghiloman prezintă marea semnificație că va furniza prețioase criterii referitor la Derby. Chiar în lipsa lui Iortoman, interesul cursei este întreg. Nu vom uita că Liliac II, S. O. S. și Bilitis sunt de forțe egale.

Cine va câștiga este greu de precizat.

Proba câștigă în atracție prin reintrarea lui Argintiu și prin faptul că va desemna învingătorul Derbyului din acest an.

In premiul Golescu vor fugi Naplom, cel mai valoros vârstnic, Buburel, Mitsouko III și Boeru.

Jocul încărcărilor și descărcărilor transformă această alergare într'un veritabil handicap.

Naplom are o misiune destul de dificilă deoarece dă descărcări serioase.

Se prevede o luptă strânsă.

Ca de obiceiu, handicapurile figurează la locuri de cinste. Probele de acest gen sunt remarcabil alcătuite

CONCURENȚII PROBABILI

Premiul PUTNA
25.000 lei — 2200 metri (P. V.)

Rubin	59½	Ilinca
Aida	55½	Gill E.
Smaranda	60½	0
Olanița	40	0
Rose d'Orsay	40½	0
Medardus	59	Criseta R.
Florence	45½	0

Premiul MIRCEȘTI — W. h'cap
30.000 lei — 1700 metri (P. N.)

Menelik	64	Cristea R
Hazliu	62	Ilinca
Li	60½	Mullot
Molda	59½	Gill J.
Puișor	59½	Horvath G.
Cin'te ține	58½	0
Luțica	55½	Vincent

Premiul AGAPIA — Handicap
30.000 lei — 1600 metri (P. V.)

Malnoue	64	0
Walhalla	61	0
Burgos	60	0
Rada III	59½	Cucu
Orette	59	Huțuleag V.
Voicuța	58	0
Tuguilă	54½	Mullot
Fărtat	54½	Ilinca
Zefir	53½	Vincent
Garoafa II	53½	Gill J.
Flandra	51	Crișan
Noroc	50½	Iosza
Mircioaia	50½	Guardian
Tănase	48½	Oprescu

Pr. ALEX. MARGHILOMAN
200.000 lei — 1600 metri (P. N.)

Favorita III	56½	0
Brelan	58	?
Miami	56½	0
Lilica II	58	Cristea R.
Stamba	56½	0
Barius	58	0
Fărtat	58	0
Iortoman	58	0
Bauraj	58	0
Gavroche	58	I. Gill
Bilitis	56½	Vincent
Craainic	58	0
Argintiu	58½	Cucu
S. O. S.	58	E. Gill

Pr. CONSTANTIN R. GOLESCU
100.000 lei — 2100 metri (P. D.)

Boeru	58	Vincent
Princier	59½	Mullot
Buburel	58	E. Gill
Mitsouko III	62½	Cucu
Tour de Vis	48	x
Halmei	56½	Cristea R.
Naplom	64	Ilinca

Premiul CARAMEL
50.000 lei — 1800 metri (P. N.)

Don Basil	60½	Vincent
Très Pratique	58½	Enescu G.
Codru	59½	Ilinca
Almaș	60	Huțuleag V.
Șoim	61½	Gill Ed.
Argintiu	49	0
Nae	58	0

Rezultatul pariului austriac de Joi
Au câștigat 10 buletine cu câte 6 câștiguri

După cum am mai scris, pariul austriac a cunoscut un mare succes Joi la Băneasa. Premiul final a ajuns la 1.304.714. Nici un jucător n'a reușit însă să indice pe cei 7 câștigători ai zilei.

Plafonul fiind însă depășit, conform regulamentului s'a reținut din premiu 20 la sută, adică 260.942 lei, cari împreună cu cei 30.000 oferiți de Jockey Club vor forma premiul inițial al pariului de Duminică, iar restul de 1.043.772 lei se va împărți posesorilor de buletine cu șase câștigători.

Verificările de eri au dovedit că pe zece buletine au figurat șase câștigători. Deci fiecare din posesorii acestor buletine vor primi câte 104.377 lei.

Dela plecare la sosire
IN FORMA: Smaranda, Olaf, Răzvrătit, Don Basil, Barius, Barcău și Roy
DE URMARIT: Șoimar, Zefir, Lily, Capriole

● *SMARANDA încredințată unui băiat de grajd, care nu a călărit decât de câteva ori în carieră lui, s'a plimbat. Cota plătită arată că inițiații i-au speculat în mod copios.*

● *NIPPES nu putea face mai mult întrucât a întâlnit o adversară în maximum de condiție.*

● *CIOCARLAN mai are de profitat în condiție.*

● *OLAF a câștigat net. Cu forma pe care o deține fiul lui Bou Jeloud nu se va opri la acest succes.*

● *PERSANNE a venit de departe fără însă să fie periculoasă. Când va mai profita în condiție iapa franceză va fi capabilă de lucruri mult mai frumoase.*

● *SMEU nu este cal de pistă interioară.*

● *BARIUS a marcat valoarea bună câștigând ușor. Finishul pe care l-a avut a impresionat în mod deosebit.*

● *DARK KOPI ne-a făcut impresia că nu se impacă cu parcursurile lungi. Pe ultimele sute de metri a fost în dificultate.*

● *ȘOIMAR a concurat peste așteptări. In situații mai ușoare va câștiga la prima ieșire.*

● *RĂZVRATIT a câștigat datorită faptului că alergarea a fost lipsită de tren. La debuleu și-a lăsat pe loc adversarii.*

● *DON BASIL dădea 4 kilograme și jumătate învingătorului. A mers destul de bine.*

● *BOCK a fugit mediocru.*

● *MONFAUCON a fost singurul favorit care a corespuns. Victoria nu l-a fost amenințată în niciun moment.*

● *HANGIU pierzând teren la plecare. S'a apărat deci foarte bine.*

● *OLANITA fugea pe o distanță lungă pentru aptitudinile ei.*

● *BARCAU după o lungă cursă de așteptare a obținut pe ultimii metri victoria.*

● *ZEFIR a fost la un pas de victorie. Merită să fie urmărit întrucât deține o perfectă condiție.*

● *LILY își va găsi cât de curând alergarea.*

● *TANASE a mișcat așa că trebue urmărit.*

● *CAPRIOLE a fost mult timp în primul pluton. Când a văzut partida pierdută Mullot n'a mai insistat.*

● *FRUNZA întâlnind pe Roy în maximum de formă a trebuit să împartă premiul.*

● *ROY a concurat peste așteptări.*

● *CRAINIC nu e cal pentru băiat de grajd.*

CICLISM

Mâine, pe drumul Giurgiului

Va fi cursa grupării „A.C.S.A." o cursă rapidă?...

Numeroase premii. Record de participanți

O cursă de șes și totuși anevoioasă; astfel am denumit în numărul trecut cursa care se aleargă mâine în regia grupării comunale „A.C.S.A.".

O cursă ușoară s'ar putea crede, socotind că-i o întrecere de plat și știut fiindcă, pe hartă porțiunea cuprinsă între București și Dunăre este marcată cu verde: semnul distinctiv al șesului.

Numai că șesul acesta nu-i ca în palmă și el comportă câteva cocoașe serioase, de care toți vor căuta să profite.

Și apoi, alergarea nefiind prea lungă: 118 km., se va putea transforma într'o cursă iute. Chiar foarte iute, hărțuelile sdravene depe cele 5 dâmburi la ducere și alte 7 la înapoiere, putând contribui la declanșarea unei dispute de zile mari. Afirmația nu-i exagerată de fel, întrucât este tot atât de posibil și probabil să asistăm la o alergare vijelioasă, nevoie mare, cu plutonul făcut țândări, cu oameni sfârșind cursa epuizați, după cum foarte bine putem vedea o întrecere monotonă, cu svâcniri de scurtă durată, fără convingere și vlagă — simple focuri de paie.

Totul este în funcție de dispoziția, pe teren, a băeților.

Dar când contezi pe nume ca Nicolozo, Feordeanu, Tudose, Narhadian, Ciorobea care se ridică, Silvestru, Grigorcu, Vasiac, Ardeleanu și o serie de aspiranți la onoruri mari ca Niculae Ilie, Deacu și alții, — o cursă înceată pare foarte puțin probabilă.

Pe deasupra participarea „metropoliștilor", care, se pare, vor lua plecarea mai mult pentru a-și continua antrenamentul decât pentru un loc bun în clasament. (Un abandon în bloc al lor la Giurgiu nefiind de loc exclus căci n'au atins nici o jumătate de mie de km, anul acesta).

Oricum, cursa e frumoasă, un traseu minunat (care am vrea să fie cât mai mult utilizat) o șosea liniștită, fără pericolul permanent al șoselii Ploeștilor, câteva puncte strategice serioase care bine exploatate pot aduce surprize, — iată ce este cursa grupării „A. C. S. A.".

Nu trebuie uitat însă că „acsiștii", care s'au pregătit intens pe șoseaua Giurgiului, — devenită, un fel de... slăbiciune a lor, au studiat toate punctele probei, toate amănuntele traseului. Numai că echipa lor nu comportă nume de rezonanță. Poate de mâine încolo. Rămâne spre a fi văzut.

Concurenții vor trebui să fie prezenți la ora 7,30, mâine dimineața pe pista dela Bellu.

*

Pentru buna știință a celor interesați socotim că nu-i lipsit de interes să dăm ora probabilă pentru diferite puncte depe traseu.

Comuna Progresul (capul liniei de tramvai, Nr. 17 ora 9 fix plecarea km. 7.

Jilava km. 10 ora 9 și 5.

Călugăreni km. 31: ora 9,45.

Giurgiu km. 64: ora 10,45.

Călugăreni înapoiere (90 km. dela plecare ora 1,45.

Jilava (110 km. dela plecare) ora 12,20.

București-Velodrom (118 km.): ora 12.35.

Acet orariu, probabil, a fost calculat cu media orară de circa 33 km.

NUMEROASE PREMII VA RASPLATI PE CONCURENȚI

Gruparea A. C. S. A., apreciind munca depusă de alergători și pentru a răsplăti eforturile depuse, va acorda numeroase premii. Premiile vor fi acordate pe categorii, după cum urmează:

Categoria I-a: *lei 500, 300, 200.*

Categoria II-a: *lei 200, 200, 100.*

Categoria III-a: *lei 200, 200, 100.*

Cat. începători: *lei 100, 100, 100.*

Alte premii vor fi decernate concurenților, la sfârșitul cursei.

SE ANUNȚA UN NUMAR RECORD DE PARTICIPANȚI

La proba organizată de gruparea comunală Acsa se anunță un număr record de concurenți participanți.

Până aseară numărul celor înscriși în cursa București-Giurgiu-București a trecut de 20. Iată de altfel primele inscrieri: dela Aspim, C-tin Tudose, C-tin Grigoriu, Bucur Teordeanu, Al. Ciorobea, N. Dragomir, Emil Iencec Neagu Niculae, Diaconu St. și Niculae Ilie, Marin Petre și Victor Ioniță, dela A. C. S. A Gh. Ardeleanu, Tănase Niculae Schetz Victor, Mayer, Mihăilescu Bonea, Schetz Tr., K. Sakâzlian, D-tru Niculae și Em. Dumitrescu dela V. C. R.: Vittorio Nicolozzo, Dan Filitti, Laslo, dela Leonida; Gh. Vasiac, Tudor Voina Drăghicescu.

ASTAZI ULTIMA ZI DE INSCRIERI

Cum înscrierile se mai primesc până astăzi la ora 13.30 la d. St. Ionescu, Primăria Sect. III Albastru, Calea Rahovei No. 35, biroul de studii, camera nr. 9, însoțite de taxa de lei 20 de concurent, se mai așteaptă adeziunea grupărilor „Șoimi", „Pedala Bucureșteană", Metropola" și „Viforul Dacia".

RUGBY

Intâlnirile dintre Stadiul Român, Viforul Dacia și T.C.R.-Sportul Studențesc vor clarifica situația în clasament

După vacanța de Paști, rugbyul își reia mâine activitatea cu matchuri pline de promisiuni.

Cluburile fruntașe ale rugbyului nostru, St. Român, Vif. Dacia, T. C. R. și Sp. Studențesc se vor războiu din răsputeri pentru cucerirea victoriei care le face să pășească spre titlul suprem.

Pe terenurile Velodrom și T. C. R. se vor juca partide ai căror rezultat va avea darul să clarifice situația cluburilor în clasament și să mărească sau să micșoreze șansele la campionat.

Fruntașul clasamentului și tot odată clubul care nu știe încă ce este înfrângerea în actualul campionat, va avea de înfruntat elanul clubului gazdă, dornic de a se reabilita în urma unei înfrângeri nemeritate.

Ținând seama de importanța ce o are acest match, îl punem pe primul plan.

Invingător, St. Român își consolidează locul de fruntaș, de unde nu va mai putea fi detronat. Invins, rămâne pe același loc, însă cu șanse puțin reduse la câștigarea campionatului.

Vif. Dcia, dacă învinge nu mai are nicio șansă de a trece în fruntea clasamentului, în schimb poate termina la locul doi. Dacă părăsește terenul învins se va mulțumi la sfârșit cu locul 3 sau 4.

Ambele echipe practicând un joc clar, deschis și spectaculos, promite publicului un spectacol rar întâlnit.

Același lucru se va întâmpla și pe terenul T. C. R. unde cluburile decane, Sp. Stud. și T. C. R. vor depune totul pentru a părăsi terenul cu invidiata victorie.

T. C. R. dacă trece peste universitari, speranțele la titlul național îi surâd; în caz contrar va trebui să se lupte pentru a ocupa locul 2.

Sp. Studențesc, proaspătul învingător ai Vif. Dacia, e pornit pe lucruri mari, cu toate că nu mai poate aspira la campionat.

Pentru aceste matchuri decisive, cluburile conștiente de importanța lor și-au antrenat serios jucătorii pentru a-și putea apăra culorile cluburilor, astfel că publicul va asista la un spectacol unic în câmpul rugby-stic.

DELA Tennis Club Român

Tennis Club Român secția de rugby convoacă în vederea jocurilor oficiale din ziua de Duminică 5 Maiu 1940, pe terenul clubului din str. Dr. Staicovici (lângă strandul Bragadiru) următorii jucători:

la orele 10,30 a. m.: Cezianu Radu, Popovici Paul, Victor, Nicu Bârsan, Zamfirescu, Meitani, Vlasopol, Negroponte, Nichi Chrissoveloni, Poulieff, Balș Ștefan, Solomon Puiu, Marin Ion, Oreviceanu, Vranialici Radu, Andreeș Petrișor, Tănăsescu Savu, Haschi și Ghica Constantin.

La orele 16,30: Moldoveanu Toma, Ghica Șerban, Pană Eduard, Marinescu Anton, Lucian Popovici, Popa Ion, Hatley Roland, Mărculescu Eustațiu, Ieremia Ion, Nicușor Tanoviceanu, Munteanu Horia, Hills, Mateescu Andrei, Burlescu Simion, Bârsan Ștefan, Zissu Nella și C. Popescu.

Prezența jucătorilor este absolut obligatorie pe orice fel de vreme.

Roți și pedale

Din cauza timpului nefavorabil pentru ciclism, alergătorii au făcut un antrenament ușor.

Au luat parte Dragomir, campion național de demi-fond, M. Steinhardt, ex-campion național de viteză, I. Andreescu și A. Ciorobea. Nu s'a insistat decât la demi-fond.

VOLLEY BASKET-BALL

Programul etapei a 3-a de Duminică 5 Mai

VOLLEYBALL — Femenin

Categoria I-a

E. F. A. — Bonaparte, teren Velodrom, ora 10 arb. A. Bădescu.

Aurora OCB — Radu Vodă, teren Sportul, ora 10,30, arb. M. Bercuși.

Start Club — Sportul Studențesc, teren Start, ora 11, arb. Cezar Iosif.

Hai Hai — Caraiman, teren Sportul ora 17, arb. D. Ghițescu.

Categoria a II-a — Seria I-a

Bonaparte B. — Start Club B., teren Velodrmo, ora 9,30, arb. A. Bădescu.

Macabi — Viforul Dacia, teren Sportul, ora 11,30, arb. C. Grigorescu.

Monitorul Oficial — Aurora B., teren Bebe, ora 12, arb. M. Miloșevici.

A. S. C. J. — Stadiu Român II, teren Velodrom, ora 14, arb. H. Surmeian.

Seria a II-a

Cometa—Viforul Dacia I, teren Start Club, ora 9.30, arb. Cezar Iosif.

Crai Nou—Stadiul Român II, teren Start Club, ora 10, arb. Corina Hociung.

Delavrancea—Venus, teren Sportul, ora 12, arb. C. Grigorescu.

Masculin — Categoria I-a

Bonaparte — C. F. R., teren Velodrom, ora 9.30 arb. Fl. Bratan.

Macabi — Avântul Sportiv teren Sportul, ora 10, arb. C. Riegler.

V. S. C. — Sportul Studențesc, teren, Velodrom, arb. Al. Donici, ora 10.

Aurora OCB — Venus, teren Sportul ora 11, arb. M. Bercuși.

Rezerve.

Bonapante —C. F. R., teren Velodrom, ora 9, arb. M. Ionescu.

Macabi — Avântul Sportiv, teren Sportul, ora 9, arb. H. Surmeian.

Aurora OCB — Venus, teren Sportul, ora 9.30 arb. C. Scorțeanu.

V. S. C. — Sportul Studențesc, teren Sportul, ora 12,30 arb. S. Gruenstein.

CATEGORIA a II-a — Seria I-a

Crai Nou — Viitorul, teren Start, ora 10.30, arb. M. Georgescu.

Tirul — Viiforul, teren Velodrom, ora 12, arb. C. Giorgiade.

Aviația — Stadiu Român teren Velodrom, ora 16, arb. D. Bejenariu.

ASCJ —Radu Vodă, teren Velodrom, ora 18, arb. Dem. Ben Cârâc.

Seria a II-a

Energia — E. F. A. teren Velodrom, ora 10,30, arb. M. Ionescu.

Monitorul Oficial — Săgeata, teren Pebe, ora 11,30, arb. M Miloșevici.

Caraiman — Fortuna 1940, teren Start, ora 12, arb. C. Popescu.

Delavrancea — Pebe, teren Sportul, ora 16,30, arb. N. Kestanian.

CATEGORIA a III-a — Seria I-a

Macabi — Victoria, teren Pebe, ora 8,30, arb. C. Popescu.

Viforul Dacia — Radu Vodă, teren Velodrom, ora 11, arb. C. Bucur.

Vulturii Carpaților — Cometa, teren Pebe, ora 15,30, arb. Gh. Papinian.

A. S. F. B. U. — Crai Nou, teren Start arb. F. Giacomatto, ora 16

Seria a II-a

Negoiul—Stadiu, Român, teren Start, ora 1130, arb. C. Popescu.

Fortuna 1940, — Pebe, teren Start, ora 12,30, arb. Cesar Iosif.

ACSJ — Minerva, teren Velodrom, ora 17, arb. D. Herman

A. C. T. — Monetăria Statului, teren Start, ora 18, arb. Giacumatto.

BASKETBALL MASCULIN — Categoria I-a

Juventus—Bonaparte, teren Velodrom, ora 11, arb. Fl. Bratan

Sportul Studențesc — C. F. R., teren Sportul, ora 1, arb. Th. Lascarob Moldovanu.

V. S. C. — E. F. A., teren Velodrom, ora 12, arb. Aramo Udento.

Aurora OCB — Viforul Dacia, teren Sportul, ora 16, arb Gr. Avachian.

Rezerve.

V. S. C. — E. F. A., teren Velodrom, ora 9, arb. F. Covaci.

Sportul Studențesc — C F R, teren Sportul, ora 12, arb. Gh. Epuran.

Juventus — Bonaparte, teren Velodrom, ora 16, arb. R. Cârlig.

Aurora OCB — Viforul Dacia, teren Sportul ,ora 17, arb. Gr. Avachian.

CATEGORIA a II-a — Seria I-a

Act — Delavrancea teren Sportul ora 9 arb. Dan Ionescu.

Avântul Sportiv — Radu Vodă, teren Velodrob, ora 16, arb. H. Surmeian.

Viitorul — Energia, teren Velodrom, ora 18, arb. Fl. Popescu.

Seria a II-a

Venus — Caraiman, teren Sportul, ora 10, arb. D. Ghițescu.

Tirul — Pebe, teren Velodrom, ora 10, arb. D. Marinescu.

Macabi — Negoiul, teren Sportul, ora 18, arb. D. Ghițescu.

CATEGORIA a III-a — Seria I-a

Monitorul Oficial — Victoria, teren Pebe, ora 9, arb. Andrei Ion.

Macabi — Venus teren Peb, ora 10, arb. Andrei Ion.

Bonaparte 1940 — Pebe, teren Velodrom, ora 15, arb. Dem. Beiu, Cârâc.

Seria a II-a.

Sportul Studențesc — Minerva, teren Sportul, ora 8, arb. Gh. Epuran.

V. S. C. — A. C. T, teren Sportul, ora 15, arb. N. Kestanian.

Tirul — Vulturii Carpaților, teren Pebe, ora 16, arb Gh. Papinian.

Comunicat

Comisia districtuală a arbitrilor

Sunt convocați pentru Marți 7 Mai, toți arbitrii din București, la sediul F. R. B. V. — str. I. L. Caragiale Nr. 13 — pentru a li se face importante comunicări.

Convocarea este pentru orele 20.30 precis. Acei ce vor absenta, vor fi sancționați.

*

Se atrage atenția d-lor arbitri să supravegheze îndeaproape începerea jocurilor programate la ora fixată, pentru a nu se întârzia ordinea jocurilor.

Carnete pentru oficialii F.R.B.V.

Secretariatul General F. R. B. V., eliberează carnetele pe anul 1940 pentru toți oficialii F. R. B. V.

Incepând de Duminică 5 Mai, nu se va mai permite intrarea gratuită pe terenurile de basket și volleyball, decât în baza noilor legitimații.

MARȘ

Mâine dimineață se desfășoară „Circuitul Bulevardului Buzdugan"

In regia Comisiei de Marș — și cu concursul grupării „Leonida" — are loc mâine dimineață spectaculoasa probă de marș „Circuitul Bulevardului Buzdugan".

Această probă a mai avut loc la 14 Aprilie cor., când — deși disputată pe ploaie — a obținut un succes desăvârșit, ceeace a făcut pe organizatori să organizeze o nouă ediție.

Adunarea concurenților se va face la ora 8 dim. în fața garajelor „Leonida", Bul. Buzdugan 3, unde se fac înscrierile și de unde la ora 8,30 precis se dă plecarea.

Traseul probei de mâine nu măsoară mai mult de 11 km. și poate fi parcurs cu multă ușurință, de orice tânăr sportiv, dornic de a practica acest sport.

BOX

In preajma inaugurării sezonului

La 11 Mai, Spakow şi Milcoveanu

vor încerca să-şi ia revanşa asupra învigătorilor lor: Ilie Petrescu şi Mielu Doculescu

Şi matchul Sandu Ion - Dumitru Panaitescu este la a doua ediţie a sa

— Un mic „istoric" al întâlnirilor de pe programul dela „Otetelişanu" —

Şapte zile ne mai despart de data inaugurală a sezonului pugilistic în aer liber. Şapte zile în care gruparea „Turda" regisoarea reuniunii se străduieşte să pună la punct cele mai mici detalii de organizare pentru ca spectacolul să nu prezinte cea mai neînsemnată defecţiune. In acest interval însă, aceleaşi griji de a se prezenta în cele mai bune condiţiuni, de formă le au boxeurii programaţi pe afişul întruniri.

In numerele noastre trecute am analizat cele patru întâlniri cari alcătuesc programul profesionist, arătând şi perspectivele sportive ale fiecărei dispute.

Astăzi vom face un scurt istoric al primelor trei matchuri de pe program, cari prezintă cum vom vedea mai jos caracterul unor pasionante revanşe.

Intr'adevăr întâlnirile Spakow-Petrescu, Sandu Ion-Panaitescu şi Doculescu-Milcoveanu nu sunt decât reeditarea unor ciocniri cari atunci când au avut loc au prilejuit spectacole de puternică tensiune sportivă.

ILIE PETRESCU ARE O VICTORIE ASUPRA LUI SPAKOW

Să începem cu matchul Spakow—Ilie Petrescu.

Aşa cum în Germania s'a creiat o rivalitate Heuser—Jean Kreitz pe care o va tranşa prima victorie fără drept de apel a oricăruia dintre adversari, tot astfel matchul Spakow—Petrescu are o tradiţie a sa proprie, o tradiţie care neîndoelnic că va fi încheiată în seara de 11 Mai la Otetelişanu.

In rândurile ce urmează vom relata istoria acestui match, poate cel mai dramatic din câte s'au disputat între boxeurii indigeni.

Bună oară întâlnirea a fost angajată acum doi ani, pe ringul Arenelor Romane.

Spakow cunoştea atunci o formă bună şi pleca mare favorit al întâlnirii.

Adversarul său i-a servit o replică din cele mai dârze şi sângerând din chiar primele reprize Spakow şi-a pierdut dispoziţia de luptă.

Matchul a fost dus într'un ritm agitat, au fost pe rând, momente grele pentru fiecare din cei doi combatanţi.

La sfârşitul celor zece reprize, publicul aştepta cu o legitimă curiozitate pronunţarea deciziei.

— Match nul, credea majoritatea.

— A câştigat Spakow, susţineau cunoscătorii.

Hotărîrea juriului a produs stupoare: învingător la puncte, Ilie Petrescu!

Dintre cei care văzuseră matchul foarte puţini împărtăşiau decizia aceasta care nedreptăţea flagrant pe Spakow.

Un match-revanşă către cei doi, se impunea. Imprejurări diverse au făcut ca această întâlnire să nu poată fi pusă pe picioare decât un an şi jumătate mai târziu, adică în iarna care a trecut sau, mai exact, la 10 Februarie 1940.

De data aceasta partida a avut o desfăşurare palpitantă. Ilie Petrescu nu mai era începătorul din trecut. Elevul lui Lancia a dovedit o perfectă cunoaştere a tainelor boxului, ambiţie, vitalitate.

Ofensiv până în repriza a şasea, Spakow a avut un moment foarte prost în repriza a şaptea când numai cuvintele de îmbărbătare ale lui Nour din colţ l-au mai ţinut în luptă nu.

Publicul a urmărit în picioare disputa aceasta dramatică, în care fiecare adversar a fost la un pas de a câştiga prin scoaterea din luptă.

Judecătorii au hotărît: match nul — decizie perfect justă şi care a făcut imperios necesară angajarea unei a treia întâlniri, menită să dea neapărat un învingător.

Deci la 11 Mai vom asista la una din cele mai dure bătălii din istoria boxului indigen.

PANAITESCU A MAI PUS ODATA JOS, PE SANDU ION...

Matchul semi-vedetă al reuniunii dela 11 Mai opune pe Sandu Ion, strălucitul învingător prin k. o. al lui Ion Gorun, lui Dumitru Panaitescu-Zigoto, campionul României la „muscă".

Nici această ciocnire nu se dispută pentru prima oară.

Excelenţii profesionişti au mai boxat împreună acum doi ani la „Gib".

A fost şi acolo, o luptă emoţionantă.

Plecat mare favorit, Sandu Ion s'a prăbuşit la podea în repriza a doua! A fost un moment de senzaţie extraordinară. Sandu s'a ridicat cu greu şi a continuat lupta la început ameţit dar din ce în ce mai stăpân pe sine pe măsură ce reprizele se scurgeau.

Ultimele rounduri au văzut situaţia mult schimbată în favoarea sa. Spectatorii au aclamat frenetic pe ambii adversari iar decizia de „egalitate" a fost cea mai potrivită.

Sâmbăta viitoare, Sandu şi Panaitescu se vor război pentru a doua oară.

DE DOUA ORI DOCULESCU...

Ciocnirea dintre Mielu Doculescu şi Patriciu Milcoveanu este, la rându-i, pusă pe picioare pentru a treia oară.

Şi acest match are trecutul său. un trecut agitat, pasionant, care dă întâlnirii de Sâmbăta viitoare o atracţie excepţională.

Prima ediţie a matchului a avut loc în vara anului 1934, la Arenele Romane.

Intâlnirea conta atunci pentru titlul României la categoria semi-mijlocie.

A fost o dispută foarte variată în care Mielcoveanu a căutat continuu lovitura decisivă dar dealungul căreia Doculescu a eschivat cu măestrie şi a contrat cu precizie.

Mielu a cucerit o dificilă victorie la puncte.

Pentru a doua oară, matchul s'a disputat la Slatina, în fieful sportiv al lui Milcoveanu, în vara anului 1937.

Doculescu a trecut în acest match prin momente extrem de grele. Dreapta lui Milcoveanu funcţiona ca un piston. In repriza a şaptea nu s'ar fi putut aprecia învingătorul, pe care urmau să-l decidă ultimele rounduri.

In enervarea luptei, Milcoveanu a lovit însă involuntar sub centură. Doculescu a căzut şi au fost numărate cele zece secunde reglementare.

Knock-out?

Nu. Decizia a acordat victoria lui Doculescu, care a câştigat prin descalificarea adversarului pentru lovitură joasă...

După trei ani, adversarii se războesc din nou Sâmbăta viitoare la Otetelişanu.

Cine va învinge?

Un mare semn de întrebare...

Astăseară la Slatina

O reuniune amatoare

pentru promovarea sportului

Participă trei campioni naţionali

Reluând seria organizărilor în scop de propagandă, filiala dela Slatina a grupării „A.C.T." regiseză astăseară la ora 21 o reuniune amatoare de box care deschide seria unui întreg ciclu de asemenea manifestări.

Maestrul Cristian Panaitescu, sufletul mişcării pugilistice din Slatina, pornind dela sănătoasa idee că scopul nu poate fi atins decât prin alcătuirea unui program de calitate s'a conformat acestui principiu şi în colaborare cu maestrul Toma Panaitescu a pus la punct patru matchuri între reprezentanţii oraşului Slatina şi buni amatori din Capitală.

Acest program va fi completat cu alte trei întâlniri între reprezentanţii boxului local şi cu un match de antrenament la reuşita căruia îşi vor da concursul campionii naţionali: Ion Popa (uşoară), Valentin Andreev (mijlocie) şi Gheorghe Lungu (grea).

PROGRAMUL

Interesant din punctul de vedere al spectacolului pe care îl făgăduieşte, programul alcătuit de cei doi maeştri are următoarea înfăţişare:

Petre Toma (Sl.)—Gheorghe Leca (Buc.).

Alexandru Popa (Sl.)—Radu Alexandru (Buc.).

Victor Oprea (Sl.)—Radu Roşianu (Buc.).

R. Constantinescu (Sl.)—Constantin Stănescu (Buc.).

MATCH DE ANTRENAMENT

Ion Popa—Valentin Andreev—Gheorghe Lungu.

TENNIS

O mare demonstraţie de tennis

pentru străjeri

Suntem informaţi că „Straja Ţării" intenţionează să organizeze o mare demonstraţie de tennis sub auspiciile F. S. R. T., imediat ce jucătorii noştri cari sunt în străinătate se vor întoarce în ţară.

Această demonstraţie urmează să aibă loc pe „terenul central" al T. C. R. şi îşi vor da concursul următorii jucători: Const. Tănăsescu, A. Schmidt, T. Caralulis, C. Erös, V. Rurac, fraţii Viziru şi d-ra Beresen.

Iniţiativa „Străjii Ţării" care contribue într'o largă măsură la popularizarea diferitelor ramuri de sport în massele străjereşti, merită toate laudele.

ATLETISM

Cursa de mâine dela Giuleşti

se anunţă sub cele mai bune auspicii

Cursa de 1.500 m. plat anunţată de secţia de atletism a C. F. R-ului, care urmează să se dispute mâine în pauzele matchului cuplat din Giuleşti, suscită în rândul cluburilor bucureştene un viu interes.

Adversarii din cursa ce s'a disputat în pauza matchului de rugby România-Italia, au prilejul din nou, mâine, să-şi încrucişeze forţele în aceaste două curse.

Pregătirile cari se fac, deşi cursa a fost cunoscută târziu, întrec aşteptările.

STADIUL ROMAN A RASPUNS PRIMUL LA APEL

Gruparea roş-albastră ca întotdeauna, ţine să nu absenteze nici dela această întrecere.

In acest scop au format o redutabilă echipă din care nu lipsesc vedetele în frunte cu Dinu Cristea.

Cred că ştiţi : Dinu Cristea este un alergător pe 1500 m. tot aşa de talentat ca şi pe 5.000 sau 10.000 şi nu de puţine ori l-am văzut sfârşind în învingător...

... ŞI VICTORIA

Nici clubul d-lui I. C. Petrescu nu vrea să fie mai prejos. N'au o echipă prea... tare, dar suficient de bună ca să poată completa ansamblul pentru o cursă spectaculoasă.

In acest scop şi Victoriştii au format un lot cu cei mai buni alergători ai săi şi specialişti pe această distanţă pe care o vor alinia mâine la Giuleşti.

PISTA A FOST REPARATA

Pista dela Giuleşti era până mai zilele trecute în nu prea bune condiţiuni.

In vederea acestei probe i s'au adus necesarele amenajeri, astfel încât a fost pusă în situaţiunea de a răspunde în condiţiuni optime celor două curse.

S'AU FACUT INVITAŢIILE

Clubul C. F. R., organizatorul a făcut necesarele invitaţii următorilor atleţi :

Categoria I şi II

Dinu Cristea (St. R.), Alamet Suliman (St. R.), Teodosiu Vasile (St. R.), Badea Ion (St. R.), Tărtăreanu Ion (St. R.), Cont Vasile (Venus), Răşnoveanu N. (Venus), Sucitu N. (V. D.), Tâlmaciu D-tru (V. D.), Radu Ioniţă (C. F. R.), Tudor D-tru (C. F. R.), Achim Alexandru (C. F. R.).

Categoria III

Tănase Gh. (Leonida), Cuneti C-tin (Leonida), Soare Gh. (Victoria), Stănescu (Victoria), Francisc (Leonida), Iorgulescu (Venus), Dragomir (Venus), Cristodorescu (V. D.), Lazăr Florian (V. D.), Andreescu (V. D.), Gaicu Dumitru (V. D.), Marin Siang (V. D.), Manu Lucian (V. D.), Ion S. Ion (V. D.), Buligescu Alex. (V. D.), Vlaicu Alexandru (V. D.) şi Renţea (Vif. Dacia).

Mâine se desfăşoară

o probă de antrenament pe 30 km.

Regia şi-a asumat-o Stadiul Român

Stadiul Român, secţia de atletism, organizează Duminică 5 Mai prima probă de marathon redus pe distanţa de 30 km. având plecarea la orele 8 dimineaţa din faţa Strandului Kiseleff-Şosea.

Sunt convocaţi pentru această mare probă următorii maratonişti : Ioan Tărtăreanu, Ioan Topală, Stancu D., Ioan Manea, Ioan Gociu, Culcea Marin, Ioan Georgescu etc. La această mare probă poate lua parte orice atlet care se simte capabil de a parcurge această distanţă.

Desbrăcarea concurenţilor va avea loc la restaurantul Misir dela Strandul Kiseleff. Concurenţii vor trebui să parcurgă distanţa până la Săftica şi înapoi — această probă va fi mai mult un antrenament iar nici decum o întrecere — aşa că concurenţii vor trebui să meargă pe cât e posibil pachet.

Măsura luată de gruparea roş-albastră este din cele mai sănătoase.

Marathoniştii bucureşteni au prilejul să facă astfel un util antrenament şi în acelaş timp o excelentă verificare a formei înaintea sezonului de marathon.

PING-PONG

Campionatele internaţionale

de ping-pong au început

Campionatele internaţionale de ping-pong ale Ungariei, amânate de câteva ori, din diferite motive — printre cari şi pentru motivul ca jucătorii români să poată participa — au început eri, bineînţeles, fără jucătorii noştri.

Dintre invitaţi — germani, români şi iugoslavi — au răspuns la apel doar germanii.

Echipa de călăreţi a României s'a clasat a treia în „Cappa d'oro Mussolini"

Călăreții români au făcut din nou o impresie excelentă, deși au fost urmăriți de ghinion

Roma, 2 (Serviciul nostru special). — **Astăzi s'a disputat în localitate întrecerea hipică pentru „Cappa d'oro Mussolini", la care au participat călăreții a cinci națiuni.**

In elegantele tribune de la „Piazza di Siena" au fost prezenți numeroși membri marcanți ai partidului fascist, precum și un mare număr de reprezentanți ai corpului diplomatic. Victoria a revenit la mare luptă Germaniei, care a întrecut de puțin echipa Italiei.

Incă odată, echipa României, compusă din: cpt. Epure, lt. Purcherea, lt. Zachei și cpt. Tzopescu, a isbutit o performanță excelentă, clasificându-se în locul al treilea, după o zi de ghinion.

Iată clasamentul:

1. Germania, 8 penalizări.

2. Italia, 12 penalizări.

3. România, 32 penalizări.

4. Elveția, 41 penalizări.

5. Ungaria, 71 penalizări.

Aseară s'a decis:

Finala CUPEI ROMANIEI dintre Venus și Rapid se rejoacă la 6 Iunie

Așa cum am anunțat la timp, ieri s'au întrunit membrii comisiei cupei României pentru a decide data rejucării finalei dintre Venus și Rapid.

In ședință au fost prezenți și domnii Alfred Fulga și Al. Eladescu.

LA 6 IUNIE...

Pentrucă data de 26 Mai, despre care s'a vorbit la început, producea prea multe perturbări în campionatul național, s'a renunțat la ea.

După discuții destul de îndelungate, în cari grupările au dat dovadă de spirit de înțelegere, s'a căzut de acord ca „marea finală" să se dispute la 6 Iunie.

In acest caz etapa de campionat se amână pentru 9 Iunie, dată ce fusese reținută pentru matchul cu Germania.

—ULTIMA ORĂ—

DUPA PRIMA ZI Italia conduce cu 1-0 în matchul de tennis cu România

Ieri, la Modena, Schmidt a cedat lui Del Bello în 4 seturi

ROMA, 3 (Serviciul nostru special).— Astăzi a început la Modena matchul de tennis masculin dintre România și Italia.

S'a disputat o singură probă, de simplu, între Del Bello (Italia) și Schmîdt (România). Adversarul românului trebuia să fie Bossi, dar acesta — în ultimul moment — s'a declarat indisponibil din cauza unei entorse mușchiulare și a trebuit să fie înlocuit cu Del Bello.

Italianul, după ce a pierdut primul set, a jucat superior și l-a învins pe Schmidt.

Rezultatul final: 5—7, 6—4, 7—5, 6—1.

Astfel că după prima zi, Italia conduce cu 1-0.

Matchul va continua mâine.

INTÂLNIREA FEMENINĂ ITALIA — UNGARIA — ELVEȚIA

Tot astăzi și tot la Modena a continuat matchul de tennis feminin Italia—Ungaria—Elveția.

Rezultatele sunt următoarele:

Gaviraghi (Italia) b. **Weber** (Elveția) **6—1, 6—1.**

Szilvassy (Ungaria) b. **Manzutto** (Italia) **7—5, 8—6, 6—2.**

După aceste rezultate, clasamentul se prezintă astfel:

1. Italia 6 puncte.
2. Ungaria 4 puncte.
3. Elveția, 0 puncte.

Cum a învins KID FRATTINI pe CLETO LOCATELLI...

Un match pe care publicul la fluerat tot timpul și Locatelli l-a terminat complet groggy

Un episod amuzant: arbitrul a fost down ?...

Roma, 2. (Serviciul nostru special).

Astă seară s'a desfășurat la teatrul Adriano, în organizarea S. S. Pariolli, gala care avea ca match vedetă întâlnirea dintre Locatelli și Kid Frattini, contând pentru semifinala campionatului italian, la categoria semi-mijlocie.

Invingătorul matchului acesta trebuia să întâlnească în finală pe Venturio Venturi, care a eliminat pe Dejana.

Hotărît pentru 12 reprize, matchul nu s'a putut disputa oficial deoarece Locatelli a întrecut limitele de greutate ale categoriei.

*

Matchul s'a disputat amical și a dat loc unei lupte monotone și plină de neregularități.

Ambii boxeuri au fost avertizați pentru box neregulat, iar publicul a fluerat tot timpul.

Intr'adevăr, matchul a fost urît și de o monotonie exasperantă pentrucă el nu a fost decât o serie de faze aproape identice: o lovitură de stânga, apoi una de dreapta și... un corp la corp.

Locatelli s'a prezentat obosit și neantrenat.

Kid Frattini a avut inițiativa dar a boxat neregulat și nu a știut să aleagă momentul hotăritor.

In general, boxeurii se temeau unul de altul și se ocoleau cât puteau.

MATCHUL

Iată pe scurt desfășurarea acestui match plictisitor.

1. Kid Frattini atacă dela început dar Locatelli blochează apoi iese cu o contră de stânga, urmată de câteva lovituri precise.

Repriza se termină totuși cu un ușor avantaj al lui Frattini.

2. Kid Frattini atacă tot ca și în repriza precedentă. Locatelli nu face altceva decât să eschiveze. Repriza este de o monotonie „rară".

Singura fază interesantă este o dreaptă a lui Locatelli în bărbia... arbitrului.

Repriza se termină incolor, monoton și egal.

3. Incepe de data aceasta Locatelli dar Kid Frattini reia repede inițiativa.

Locatelli se apără cu abilitate.

Tinerile abundă, arbitrul dă un avertisment ambilor adversari.

4-5. Două reprize de netă superioritate a lui Frattini.

Locatelli are fața plină de sânge și nu poate face altceva decât să se apere.

6. Superioritatea napolitanului se accentuiază. Repriza debutează cu Locatelli în corzi.

Urmează apoi un corp la corp după care Locatelli aplică o dreaptă și apoi o stângă în plină față a lui Kid Frattini.

Lupta devine incorectă. Kid ține și împinge iar Locatelli lovește cu capul.

La sfârșitul reprizei ambii primesc câte un avertisment.

7. Este cea mai slabă repriză. Publicul fluieră coplos manifestându-și astfel nemulțumirea.

8-9. Incă două reprize anonime, terminate cu o ușoară superioritate a napolitanului.

Locatelli este nedecis și lipsit de suflu.

10. Lupta e ceva mai vie. Locatelli isbutește o lovitură formidabilă în fața adversarului și pare că și-a revenit.

11. Penultima repriză arată că revenirea din repriza precerentă a fost un simplu foc de artificii.

Kind Frattini e din nou mai decis și Locatelli e trimis în corzi.

12. Ultima repriză e penibilă pentru milanez. După un corp la corp, Frattini atacă vehement și Locatelli groggy răspunde ca un simplu automat.

*

Frattini este declarat învingător la puncte.

CELELALTE REZULTATE

Inaintea matchului acesta MUSSINA bate prin oprire în repriza a patra pe UGOLINI, ROSSI bate la puncte pe GIUSTO iar ABRUCCIATI a terminat la egalitate cu FABRIANI, făcând cel mai frumos match al serii.

*

La sfârșitul matchului Locatelli-Frattini au fost prezentați publicului boxeurii amatori: Nardecchia și Cortolessi, cari au făcut parte din echipa Europei în matchul cu America pentru „mănușa de aur".

4 știri din Italia

CICLISM

Turul Piemontului s'a terminat cu următorul rezultat:

1—Cinelli.
2—Bini.
3—Bailo.

Bartalli a „clacat" și a fost silit să abandoneze.

FOOTBALL

Miercuri s'a disputat restanța Brescia-Udinese în cadrul campionatului Diviziei B. Brescia a învins confortabil, cu 4—0.

Tot Miercuri au avut loc și jocurile amicale:

Genova-Pisa 4—0.
Napoli-Pro Vercelli 4—0.

TENNIS

Matchul triunghiular Italia-Elveția-Ungaria, de tennis feminin, care se dispută la Modena, a dat — după a doua zi — următorul clasament:

1 — Italia, 5 puncte.
2—Ungaria 3 puncte.
3 — Elveția 0 puncte.

BOX

Boxeurii: Nordecchia, Cortonesi (Italia), Tandberg și Agren (Suedia), care au făcut parte din echipa amatoare a Europei și care au boxat la New-York, s'au înapoiat în Italia Joi la amiază.

Mario Bosisio a fost decorat

Mario Bosisio, fost compion al Europei și Italiei la categoriile semi-mijlocie și mijlocie actualmente apreciat și valoros comisar tehnic al Federației italiene de box a fost distins cu Coroana Italiei în gradul de cavaler

Milică Teodorescu a susținut un nou match în America...

(Continuare din pag. I-a)

Când a ajuns însă în vestiar Theodorescu s'a așezat pe bancă și a început să plângă. Lacrimile curgeau șiroae pe obrazii lui și repeta într'una că el a câștigat matchul și decizia trebuia să-i revină. Plânsul n'a încetat nici când Dell a sosit în vestiar. Theo a vrut să-l sărute din nou, dar Dell s'a refugiat sub dușul cald.

Dell ne-a declarat de altfel: *„N'am mai văzut boxeur ca ăsta. Te omoară în ring, incearcă să te knock-outeze și după ce a pierdut te sărută. Apoi vine în vestiar și plânge. Curios băiat!"*

Și a continuat: *„Nu incape îndoială că l-am bătut. Asta-i tot ce puteam face. El rămâne totuși un boxeur bun și inteligent".*

Editura Societății Anonime „Universul", București, Str. Brezoianu No. 23—25 — România

Taxa poştală plătită în numerar conform aprobării dir. generale p. t. t. nr. 24.464/939

2 LEI

UNIVERSUL

12 PAGINI
121-1940

Redacţia şi Administraţia: Palatul „UNIVERSUL" str. Brezoianu 23—25. Telefon: Centrala 3.30.10; Redacţia 4.21.31. Redactor responsabil EUGEN DUMITRESCU

Proprietar: „Universul", S. A.
Adm.-delegat: STELIAN POPESCU
Inscris sub No. 167, Trib. Ilfov

Nr. 121. — Anul III

BUCUREŞTI. — Luni 6 Mai 1940

ABONAMENTE:
Pentru grupări sportive 1000 lei anual

1 an LEI 500
6 luni LEI 270
3 luni LEI 150

BIBLIOTECA ASOCIAŢIUNII BIBLIU

Nici ieri tennismanii români n'au avut noroc la Modena

TANASESCU ŞI SCHMIDT au pierdut la dublu

astfel că Italia conduce cu 2-0

(Citiţi în pag. 12-a)

Ce formaţii anunţă bucureştenii

VENUS

David — Sfera, Negrescu — Demetrovici, Iuasz, Lupaş — Orza, Ploeşteanu, Iordache, Bodola, Ene.

RAPID

P. Rădulescu—Marton, Lengheriu, — Vintilă, Răşinaru, Moldoveanu — Sipoş, Bogdan, Baratky, Florian, Auer.

SP. STUDENŢESC

Ghenea — Duce, Bădulescu — Tache (Mitan), Drăgan, Mitan Befa) — Marinescu, Mihăilescu, Constantinescu, Befa (Titi Dumitrescu), Gică Popescu.

UNIREA TRICOLOR

Cruţescu — Petrescu, Iliescu — Florea, Anghelache, Boteanu — Lulu, Alecu Andrei, Covaci, Paraschiva, Criciotoiu.

Etapa a XVIII-a

a Diviziei Naţionale A urmează să lămurească

-azi prin 6 jocuri echilibrate- problema leaderului şi a codaşilor

— Cuplajul din Giuleşti şi jocurile dela Galaţi şi Cluj trei capitole importante —

Reluându-se după o intrerupere de două săptămâni, campionatul Diviziei naţionale A programează azi şase partide foarte echilibrate şi de o deosebită importanţă pentru clasament:

Bucureşti: **Rapid—Sp. Studenţesc.**
Bucureşti: **Unirea Tricolor—Venus.**
Galaţi: **Gloria C. F. R.—Juventus.**
Cluj: **Victoria—Ripensia.**
Reşiţa: **U.D.R.—C.A.M.T.**
Baia Mare: **Carpaţi—A.M.E.F.A.**

Ar putea fi împărţite aceste jocuri în trei categorii, dintre care una se detaşează: cuplajul din Giuleşti, care urmează să simplifice sau să complice lucrurile. Invingând Venus şi Rapid, lupta pentru titlu se va limita între aceste grupări; altfel, reintră în cursă Sp. Studenţesc şi UDR (aceasta mai mult pentru locul doi).

Urmează apoi jocurile dela Galaţi şi Cluj, care sunt menite să lichideze problema codaşilor, în timp ce celelalte partide au o importanţă... inferioară; adică consecinţele rezultatelor le-ar suferi numai interiorul clasamentului.

Situaţia actuală, înainte de etapa a 18-a, se prezintă astfel:

1. Venus	17	11-2	-4_46:15=24
2. Rapid	17	9_6	-2_51:21=24
3. Sp. Stud.	17	6-9	-2_36:23=21
4. U. D. R.	17	5-9	-3-27:25=19
5. C.A.M.T.	17	8-3	6_28:36=19
6. Ripensia	17	6_5	6_26:29=17
7. Carpaţi	17	6-4	7_26:29=16
8. Unir. Tr.	17	6_4	7_24:29=16
9. AMEFA	17	7-0-10	27:32=14
10. Gl. CFR	17	6_1-10	18:47=13
11. Juventus	17	3-6-8	25:32=12
12. Victoria	17	3_3-11	13:29= 9

Mişu Constantinescu prinde frumoss, protejat de Duce şi chiar de Auer
(Faza din matchul Rapid—Sp. Studenţesc, din toamna lui 1938, terminat cu 2—1 pentru Rapid)

Mic, dar nu se lasă! Andreescu urmăreşte o mingie, pe care ori cum n'ar fi putut s'o ajungă

Timişoara a cucerit Cupa Unirea

învingând Brăila la scor: 7-1 (2-1)

Timişorenii au desfăşurat un joc superior şi au impus 4 jucători de talent: Vodă, Covaci, Mioc şi Ritter

Aspecte

Hotărît lucru: „timpul" nu agreiază „cupele"! Ba, ca să fim şi mai aproape de adevăr, trebuie să spunem şi mai mult: că le duşmăneşte cumplit. Să ne aducem aminte de nu prea depărtatul match Bucureşti-Timişoara, pentru cupa General Gabriel Marinescu... Ploua ca'ntr'o poemă bacoviană!!...

A venit apoi mult aşteptata finală a cupei României, pentru care s'au vărsat atâtea râuri de... cerneală! S'au făcut toate pregătirile necesare: muzică, fast... Spectatorii şi-au pregătit buzunarele... Dar unde nu mi s'a iscat un vânt duşman, adus special din nu ştiu ce stepe siberiene şi unde nu mi s'a „cuibărit" ca la el acasă în tribunele şi peluzele A. N. E. F.-ului! In peluza populară a stat „boereşte", căci spectatorii, probabil, de teama lui, au dat bir cu fugiţii... Zadarnice au fost paltoanele, mănuşile şi alte... instrumente hibernale... El şi-a văzut de treabă.

Insfârşit a venit şi cupa „mânzilor", tot în „finală". De data aceasta „timpul" a fost mai aspru... Ce-o fi avut cu puştii noştri, nu ştiu. Ştiu că a început pregătiri vitrege cu câteva zile înainte! Şi-a umflat odată foalele şi-a'nceput să care nori cu duiumul... A făcut şi câteva repetiţii preliminare, reuşite în totul... Şi a venit la Venus antrenat serios, cu... „suflu!" boeresc!!.. Deaceia nu cred că greşesc afirmând că întrecerea aceasta în care puştii brăileni au fost... juniori în toată puterea

(Continuare în pag. 4-a)

Football football football football football football football

Va sbuti Vergu să bareze în ultimul moment drumul Olimpiei?...

Campionatul distrctual prog.a-mează astăzi o etapă care are menirea să aducă unele modificări clasamentelor.

Majoritatea echipelor luptă în ultimă instanță să-și mai îmbunătățească situația în clasament — nu trebue să uităm că mul.e echipe termină azi campionatul — și totdeodată să evite retrogradarea.

Să vorbim despre aceste jocuri în ordinea importanței lor.

OLYMPIA—VERGU

Oricare ar fi rezultatul acestei întâlniri, nu poate opri pe Olym.pia să cucerească campionatul seriei.

Trebue să reamintim că alb.negrii susțin ultimul joc din acest campionat și vor lupta cu mare ambiție să încheie campionatul printro nouă performanță.

Deși Vergu nu este un adver.sar de neglijat — mai ales că be.nficiază de avantajul terenului — credem că elevul Olympiei își va spune cuvântul.

Partida va fi disputată și are loc pe arena Unirea Tricolor la ora 11.

M. OFICIAL—LEONIDA

Începând dela ora 17 arena A. C. S. A. găzduește întâlnirea dintre Monitorul Oficial și Leonida.

Și acest match ca și primul nu sucită nici un interes din punct de vedere al clasamentului deoarece nici unul dintre combatanți nu poat emite prezenți la campionat sau să fie expuși retrogradării.

Ultimele performanțe ale Leonidi ne îndreptățesc să acordăm în.tâlniri toată atenția și nu ne mirăm dacă punctele vor fi împărțite.

VIF. DACIA—AV. SPORTIV

Iată un match care poate salva pe Avântul Sportiv dela retrogradare.

Bazându-ne pe faptul că Viforul Dacia are o situație bună în clasament, credem că nu va lupta la maximum și va da prilej adversarului să cucerească o victorie și totdeodată să scape din zona periculoasă.

Lupta este totuși deschisă și beneficiind de avantajul terenu.lui, Viforul Dacia are prima șansă. Partida se dispută pe terenul Velodrom la ora 1.

GLORIA—COLȚEA

Începând dela ora 11, arena Militari găzduește partida dintreg Gloria și Colțea. Verzii sunt deasemeni amenințați de retrogradare în cazul când Avântul Sportiv va învinge pe Viforul Dacia.

După cum vedem Colțea trebue să ia matchul în serios căci astfel riscă să joace în campionatul viitor în categoria II-a.

UNIVERSUL—ARSENAL

Și ultimul match al acestei serii se dispută la ora 17 pe terenul Turda.

Oricare ar fi rezultatul întâlnirii Universul nu poate evita retrogradarea. In acets campionat „ti.pografii' au fost urmăriți de un mare ghinion astfel că s'au văzut în situația să se întoarcă iarăsi la categoria II-a.

SOCEC—S. E. T.

Cel mai serios candidat la titlul de campion a iseriei B, este pus astăzi în istuația să lupte la maximum pentru două puncte Ghinionul a făcut ca Socec să întâlnească pe terenul Unirea Tri.color un adversar nu tocmai co.mod, astfel că „aviatorii" sunt demni să le producă clipe grele.

Situația este destul de grea pentru „librari' și nu este exclus ca astăzi să fie învinși sau să termine la egalitate cu S. E. T.

Partida se dispută la ora 17.

A.S.C.A.M—A.C.S.A

Belvederiștii găzduesc la ora 17 gruparea A. C. S. A. Ambii combatanți și-au clarificat situația în clasament astfel că importanța matchului este scăzută.

Cu toate acestea A. C. S. A. are nevoe cel puțin de un punct, pentrucă situația codașilor este oare.cum încurcată.

LUCEAFARUL—AGER

Pe terenul din Splai, Luceafă.rul și A. G. E. R., vor lupta pentru supremație

Pepiniera Venus-ului nu are ne.voe de victorie, în schimb A. G E. R., trebue să învingă neapărat, istuația nefiindu-i încă clară.

METALOGLOBUS—MILITARI

Pe terenul Ciocanul la ora 17 Metalaglobus joacă o carte mare, cartea care-o poate salva dela retrogradare sau care-o poate duce în categoria secundă.

Militari deși n'ar avea nevoe de două puncte, totuși va lupta cu același elan ca totdeauna.

ADESGO—METROPOLA

Derbyul codeșilor se dispută la ora 11 pe arena A. C. S. A. între Adesgo și Metropola.

Atât primii cât și secunzii n'au șanse, însă Adesgo mai poate scăpa ca prin minune.

Credem că matchul nu va avea nici un istoric și Adesgo are prima șansă.

Restul programului se prezintă astfel:

CATEG. II-a SERIA A

Griviția-Stăruința teren B. T. M. T., ora 11 Arb. Ștefănescu Aurel, arb de tușe, Grigorescu Gh. Gheorghiu Lucian.

Distribuția-C.F.R.B.T. teren Ma.cabi, ora 9 Arb. Greculescu Petre; arb de tușe, Weber Ludovic, Radu Alecu.

Dac. Traiană-Ciclob teren Uni.rea, ora 11.30. Arb. Niculescu E. mil; arb. de tușe, Mărgineanu Cortaș Victor.

Ind. Iutei-Orfeus teren Iuta, ora 17. Arb. Peven Aurel; arb. de tu.șe, Drăgan Victor, Matei Aurel.

Coentina-Pebe teren Colentina, ora 17. Arb. Ciofiac Const.; arb. de tușe, Zamfirescu Ion, Zamfi.rescu Const.

CATEG. II-a SERIA B

I. Dăriău-S.T.B. teren Macabi, ora 15. Arb. Plăeșu Marin; arb. de tușe, Săraru Const. Barbu Petre.

G. Mihăescu-Sp. Muncitoresc teren Iuta, ora 9. Arb. Ștefănescu Petre; arb. de tușe, Rotaru Pascu Gheorghe.

Carmen-Suter teren Iuta, ora 11. Arb. Doga Ștefan; arb. de tușe, Rotaru, Pascu Gh.

CATEG. III-a SERIA A

L.P.N.-Zburători teren Iuta, ora 13. Arb. Muscan Jean; arb. de tușe Iulias Kroner.

Standard-Vult. de Mare, teren Stadion ora 1. Arb. Vasiliu Ion; arb. de tușe Sterian Stere.

Vult. Carpaților-Băneasa teren S.T.B. ora 17. Arb. Protopopescu Petre; arb. de tușe Stoianof Petre.

Energia-Fichet teren Colentina, ora 1. Arb. Gheorghiu Lazăr; arb. de tușe Burnaz Eugen.

CATEG. III-a SERIA B

E.F.A.-Dâmbovița teren Unirea, ora 13. Arb. Fried Ladislau; arb. de tușe Rădulescu Mircea.

Național-Impr. Capitalei teren Ascam, ora 9. Arb. Secușanu; arb. de tușe Stănescu Ion, Drăghici Rehe.

Șoimii-Cotrocenii teren S.T.B. ora 11. Arb. Tulbure Lazăr; arb. de tușe Toma D-tru.

Phenix-Generala teren Stadion ora 17. Arb. Robin Eugen; arb. de tușe Dinulescu.

Comro-P.T.T. teren Stadion, ora 15. Arb. Repanovici Radu; arb de tușe Ștefănescu.

JUNIORI SERIA A

Gloria-Militari teren Militari, ora 9. Arb. Cristea Marin; arb. de tușe Buty Blumenfeld

Olimpia-Colentina teren A.C.S. A., ora 9. Arb. Cauciuc Leonard; arb. de tușe Ambrozie.

F.C. Rapid-Dârlău teren Macabi, ora 13. Arb. Weber Ludovic; arb. de tușe Popeia Victor.

Venus-Socec Lafayette teren Venus, ora 9. Arb. Popescu Const.; arb. de tușe Măzăreanu V-le, Al.berescu Jak.

JUNIORI SERIA B

Ind. Iutei-Macabi teren Iuta, ora 16. Arb. Matei Virgil; arb. de tușe Matei Aurel

JUNIORI SERIA C

Leonida-Universul teren S.T.B., ora 9. Arb. Toma D-tru; arb de tușe Boancă.

Vif. Dacia-Sp. Muncitoresc teren Velodrom, ora 9. Arb. George Const.; arb. de tușe Nicoară.

După campionat

Districtul Timișoara va organiza o serie de întâlniri inter-orașe

E un fapt cert că la Timișoara interesul publicului pentru matchurile de football a scăzut considerabil în ultima vreme. Fapt paradoxal, matchurile districtuale atrag mai multă lume decât matchurile divizionarilor.

Districtul Timișoara nu putea să nu se sesizeze de această situație.

In consecință, pentru a reda footballului timișorean vitalitatea de odinioară, districtul Timișoara proectase organizarea unor matchuri internaționale chiar pentru anul acesta.

Se făcuse în acest scop o înțelegere cu Belgradul, dar belgrădenii au pus asemenea condiții, încât a trebuit să se renunțe, cel puțin pentru anul acesta, la organizarea unor matchuri internaționale

MATCHURI INTER-ORAȘE

In schimb, îndată după terminarea campionatului. Districtul Timișoara va începe organizarea unor matchuri inter-orașe.

Publicul timișorean va avea ocazia să vadă reprezentativele Aradului, Clujului, Bucureștiului etc., și se speră că astfel va reveni la football.

Matchurile Macaby-Muncitorii și Turda-Macaby (Chișinău)

se dispută azi la Ciocanul în program cuplat

Aseară târziu, între grupările Macaby și Turda a intervenit un acord în sensul ca jocurile lor de azi cu Muncitorii (Cernăuți) și Macaby (Chișinău) să se dispute cuplate pe arena „Ciocanul", în ordinea următoare:

Ora 9.30: Turda-Macaby (Ch.).

Ora 11.15: Macaby-Muncitorii.

Astăzi dimineață, începând dele orele 11 se va disputa pe terenul „Ciocanul" matchul dintre Macaby (București) și Muncitorii (Cernăuți).

Macaby e în formă mare. A dovedit aceasta cu prisosință în recentul turneu pascal.

Pe de altă parte adversarii lor e o echipă modestă, deși foarte conștiincioasă. Din toate aceste considerente ne putem da seama că bucureștenii nu pot pierde. Mai ales că nu trebue să piardă: Macaby e numai la un punct diferență de „lea.derii" seriei a IV-a, Franco-Româna și poate oricând profita de o sincopă a brăilenilor. Aceasta bine înțeles cu condiția să nu sufere ei mai întâiu o asemenea „sincopă".

Pentru a se feri de asemenea surprize neplăcute jucătorii alb-albaștri trebue să joace la maximum de efort în orice match, oricât de siguri s'ar simți pe situație și nu credem că tocmai azi macabiștii să facă excepție dela această regulă.

Rezultatul va fi probabil o victorie la scor a bucureștenilor

Spectacolul nu va suferi și nu va dezamăgi pe toți cei care vor face deplasarea astăzi în Du.dești.

Macaby: Schulder; Havay, Csajka; Hermann, Kiss, Mihailovici; Lupu, Szika, Hoffmann, Bărbulescu, Moisescu.

Muncitorii: Ungureanu; Spitzer, Glass; Pvipțureac, Schnic, Phebler; Glassmann, Nițu, Ofenberger, Simbaliuc, Peler.

IN DESCHIDERE: TURDA—MACABY (Ch.)

Rareori Turda a avut mai multă nevoie de o victorie ca astăzi. Ocupând un loc foarte „neplăcut" în clasament, bucureștenii trebue neapărat să câștige câteva puncte pentru a se pune la adăpost de surprize. Astăzi ei întâlnesc tocmai pe cei care îi purcede imediat în clasament anume pe Macaby (Chișinău)

Nu e deloc un match ușor pentru bucureșteni.

Vor juca formațiile:

Turda Samoilescu, Lăzărescu, Simionescu, Ionescu, Nitroi, Dumitrescu, Blejan, Steiner, Somy II, Popescu Beldiman.

Macaby Mosko, Alic, Gero, Holtzmann, Kraus, Raffis, Glück, Fischmann, Saslö, Livovski, Gerd.

SPECTACOLE

Teatre

OPERA: mat.: Traviata; seara: Povestirile lui Hoffman.
NAȚIONAL: mat.: Femeia cezarului; seara: Baronul.
STUDIO: mat.: Fata dela mansardă; seara: Clownul.
LIGA CULTURALA: Imbrăcați pe cei goi.
MUNCA ȘI VOE BUNA: 3 d. a.: „Tușcă-Pușcă"; 8.30: „Slugă la doi stăpâni".
REGINA MARIA: mat.: Amorul e francez; seara: Papa se lustruește.
SARINDAR: 2.45: Omul care s'a jucat cu viața; 6: Butterfly; 9: Omul care s'a jucat cu viața.
COMOEDIA: 10: Prostul; 4: Un băiat și jumătate; 8.45: Un băiat și jumătate.
SAVOY: 3.30: Radio Tănase; 8.45: Radio Tănase.

Cinematografe

ARO: Omul cu Mesca de Fier, jurnale.
SCALA: Parada cea mare, Forțele navale engleze Canada în război.
CAPITOL: Cei 4 cavaleri (tehnicolor), jurnale noui.
TRIANON: „Zenobia', jurnal nou francez de război și Paramount.
CARTON: „Cavalcada Hollywod'.ului", jurnale Fox și Paramount.
REGAL: Elisebeta și Essex și Jurnal Paramount.
SELECT: Vulpea argintie.
FEMINA: Viena cântă, Viena dansează
A. R. P. A.: S. O. S. (Carfax), seria I-a și a II-a împreună.
PALAS BULEVARD: Ultima aventură a lui Sherlock Holmes și Cavalcada fantastică.
ROXY: Ingeri cu fețe murdare.
ELISEE: Steaua Nordului și Mocirla
FRUM: Miezul nopții și Sudan.
OMNIA: Razzia și Linia Siegfried.
AIDA (calea Rahovei 151): Brigada Nordului și Nu sunt criminal.
AMERICAN (Calea Moșilor 221): **Vrăjitorul din Oz, Andy Hardy milionar.**
BIZANTIN: O noapte de pomină și Umbra morții.
BARCELONA: Pumnul de fier și Stan și Bran eroi fără voe.
COTROCENI (Șos. Cotrocenl, 9): O noapte de pomină și Bengalii.
CARMEN (Dudești 169): Când felinarele se sting și Allo! Hewai.
DACIA: Cei trei muschetari (operă completă).
DICHIU: Adio d-le Ships și Desmoșteniții Soartei.
DIANA: Aventurile celor 3 Muschetari, opera completă.
EDISON: Vestul sălbatic și La capătul pământului.
FLORIDA (B-dul Ferdinand 118): Vestul sălbatic și Secretele mării Roșii.
FRANCLIN: Antanta cordială și Manuela.
GLORIA: Ispitele trupului și Evadatul din Alcatraz.
GRAND (șoseaua Crângași Nr. 42): Bătălia aurului și Strigoii.
ILEANA: Cei trei muschetari (operă completă).
IZBANDA: Vrăjitorul din Oz și Paris Melody.
LIZEANU: Pumnul de fier și Cazacii.
LIA (Griviței 196): Soțul meu conduce ancheta și Razzia.
LUCIFER: Brigada nordului și Nopți de groază în Hong-Kong.
MARCONI: Sudan și Tom Buster la cabaret. Jurnal de război și trupă de reviste și comedii D'Ayol.
MARNA: Cocoșatul dela Notre Dame și trupa de reviste Titi Mihăilescu.
MILANO: Ispitele trupului și Copilul Domnișoarei.
MOLDEL: Vestul sălbatec și Beția aurului.
MIORIȚA (Calea Moșilor 127): Viața e un joc și Ultima aventură a lui Scherlock Holmes.
NONI: Delir și Albă ca zăpada.
NISSA (Intrarea Zalomit 6 Cișmigiu): Se aprind făcliile și D-l și d-na detectiv.
NERO (calea Șerban Vodă Nr. 94): Dragostea mea te chiemă și Ultima noapte.
ODEON: Ultima aventură a lui Sherloch Holmes și O oventură disperată.
PACHE: Dragostea mea te chiemă și D-l și d-na detectiv.
PAX: Café Metropole și Omul care face minuni.
PARIS: Cruciadele, operă completă și jurnal românesc.
REX (Dudești Nr. 22): Andy Hardy milionar; Eroul din Far West; Audioscopul.
RAHOVA (calea Rahovei 91): Vrăjitorul din Oz și Andy Hardy milionar.
RIALTO: Dragostea mea te chiemă și Ultima noapte.
SPLENDID: Cocoșatul dela Notre Dame și Jurnal.
TOMIS: Gorilla și Zvăpăiata.
TRIUMF: O noapte de pomină și Cei trei muschetari.
UNIC (ul. Filantropia): Razzia și Misiunea d-rului Kildare.
UNIREA (Filantropiei 143): Visul unei Prințese și Lordul Jeff.
VOLTA-BUZEȘTI (Buzești 9): Iarmarocul, limpiada sovietică 1939 și artiști.
VENUS: Aventurile celor trei muschetari, opera completă.
VOLGA: Vestul sălbatec și Secretele mării Roșii.
VERGU: Spaima indienilor și Cei trei muschetari, cu Frații Ritz.

Football Football Football Football

Sportul Studenţesc şi Rapid

n'au pierdut niciun match în returul campionatului...

Vor merge şi mai departe paralel sau unul din „călători" se va opri pentru prima dată

Lupta dintre Venus şi Rapid trăeşte azi un moment dramatic. Pentrucă la Giuleşti, Rapid şi Venus au două matchuri mai mult de cât dificile. Este un fapt foarte interesant de remarcat : o trăsătură comună ambilor adversari. Nici Venus, nici Rapid nu au dreptul să piardă matchurile de azi. Cine pierde azi, se poate socoti scos din cursă. Atmosfera din jurul acestor partide este specifică.

O echipă, care nu are voe să piardă, luptă dela început până la sfârşit cu alură constantă, indiferent de rezultat.

Aceasta este trăsătura caracteristică a programului cuplat de la Giuleşti şi — în acelaşi timp — principala şansă a Unirii Tricolor şi Sportului Studenţesc.

Oborenii şi studenţii pot juca mai calm, ori în asemenea matchuri calmul este o condiţie esenţială pentru victorie.

VA REFACE SPORTUL STUDENŢESC LANŢUL ?

Matchul vedetă — o vedetă determinată prin tragere la sorţi — aduce în arenă două echipe, cari n'au fost încă învinse în returul campionatului.

Sportul Studenţesc nu a mai cunoscut de foarte mult timp înfrângerea.

După etapa a doua a campionatului Sportul Studenţesc nu a mai pierdut niciun match de campionat. Şi nici în cupă, până la matchul cu Venus, în care a pierdut pentru cauze de moment.

Va reface Sportul Studenţesc lanţul întrerupt pe Splaiu ? Sau Rapid îi va „dărui" şi o înfrângere în campionat ?

Vă mai amintiţi de matchul din tur ?

A fost, incontestabil, unul din cele mai frumoase matchuri ale campionatului.

S'a terminat la egalitate după o luptă dramatică, pe care — aşa cum am mai remarcat odată — o putea câştiga şi Rapid şi Sportul Studenţesc.

Se va repeta istoria? Nu e deloc exclus. Deoarece nu trebue acordată prea multă importanţă matchului din semifinalele Cupei României.

Sportul Studenţesc rămâne şi mai departe echipa care „ţine cu dinţii" de locul al treilea, pe care îl posedă şi pe care vrea să-l păstreze cu orice preţ.

Prima şansă o are Rapidul, Şi o are pentrucă apărarea feroviară este în formă. A arătat ce poate în matchul cu Venus, în care a ţinut piept unui adversar în formă şi jucând organizat.

Această apărare prea masivă pentru atacul universitar este marele avantaj al Rapidului în matchul acesta.

Liniile de atac ?

Un mare pericol îl reprezintă pentru Sportul Studenţesc aripa dreaptă Sipoş-Bogdan, dacă, ed când joacă pe stânga, Bogdan n'a uitat cum să-l joace pe Sipoş.

FORMAŢIILE

D. Teofil Moraru va reapare conducând următoarele formaţii :

SPORTUL STUDENŢESC : Ghenea, Duce, Bădulescu; Mitan, Drăgan, Beffa ; Marinescu, Mihăilescu, Constantinescu Grecu, Titi Dumitrescu, Gică Popescu.

RAPID : P. Rădulescu, Marton, Lengheriu ; Vintilă, Răşinaru, Moldovanu ; Sipoş, Bogdan, Baratky, Auer, Căpuşan.

Matchul începe la ora 5.15 după amiază.

In cutii a 3 tablete şi a 20 de tablete

VASILE CHENDREANU

e complet restabilit

Cunoscutul jucător al Victoriei din Cluj, Vasile Chendreanu, care după cum se ştie îşi fracturase piciorul cu prilejul matchului de cupă cu F. C. Brăila, este complect restabilit şi-şi va lua postul în primire în câteva zile.

HUGL, fostul internaţional sârb, a fost conducătorul echipei de juniori a Croaţiei, care a jucat Joi la Pécs. In această formaţie au figurat toţi juniorii zagrebieni, cari au jucat la 31 Martie la Bucureşti : halful central Ceaikowscki care a fost o adevărată revelaţie pentru publicul bucureştean, a fost cel mai bun om al speranţelor croate şi la Pécs.

Vechea rivalitate dintre Venus şi Unirea Tricolor trăeşte azi o revanşă mare

„Deschiderea" în programul cuplat de la Giuleşti este un match tot atât de „tare" ca şi vedeta.

Se întâlnesc doar Venus şi Unirea Tricolor.

Rivalitatea dintre cele două echipe este una din marile tradiţii ale footballului bucureştean.

Intreruptă pentru un moment de retrogradarea Unirii Tricolor, ea a fost reluată anul acesta, la fel de sensaţional ca şi în timpurile de glorie ale echipei oborene.

Unirea Tricolor a învins pe Venus cu 2:1. Şi încă pe arena din Splaiu.

Matchul a fost „straniu". Unirea Tricolor a marcat punctul victorios în ultimele secunde ale matchului.

De data aceasta Venus apare pe teren cu echipa cu cea mai bună formă dintre toate cele douăsprezece concurente ale diviziei naţionale.

Dacă leaderul repetă partida din finala cupei României, nu poate pierde. Pentrucă nu există echipă în campionatul naţional, care să poată bate pe Venus în forma din finala Cupei.

Evident, un match de cupă este o realitate aparte. El nu are nimic comun cu matchurile de campionat. Şi este foarte probabil ca forma excepţională a leaderului să fi fost un „moment de cupă".

E, desigur, probabil acest lucru.

Dar Venus a jucat tot timpul bine.

Iată pentruce are prima şansă.

Să nu uităm însă că Unirea Tricolor are posibilităţi nebănuite. Cari ar putea răsturna toate aşteptările.

Apărarea oboreană este una din cele mai bune ale campionatului.

FORMAŢIILE

La ora 15,30, echipele vor apărea pe teren în următoarele formaţii :

VENUS : David, Sfera, Negrescu, Demetrovici, Iuhasz, Lupaş, Orza, Ploeşteanu. Iordache, Bodola, Ene.

UNIREA TRICOLOR : Creţeanu, Petrescu, Iliescu, Florea, Anghelache, Boteanu, Mihăilescu, Alexandrescu, Covaci, Alecu, Cricitoiu.

Dacă retrogradează, VICTORIA se mută la ORADEA...

Nistor, Pal, Felecan I şi Felecan II vor să treacă la Crişana în eventualitatea că echipa orădeană va promova în divizia naţională A.

Lichidarea campionatului diviziei secunde se apropie.

Situaţiunea cea mai limpede este în seria a treia, în care conduce Crişana, singura echipă neînvinsă din divizia naţională.

Echipa din Oradea este leader autoritar şi chiar campioană definitivă a seriei.

In turneul de calificare Crişana va întâlni după toate probabilităţile pe Mica Brad) şi Franco Română (Brăila).

Orădenii au şanse mari de a se califica. In echipă joacă câteva talente indiscutabile : Pop Alexandru (portar), Pop (centru atacant), Torjoc şi formaţia a arătat de atâtea ori că ştie să lupte.

PROECTE PENTRU A...

In situaţia aceasta planurile pentru viitor sunt îndreptăţite. Şi dacă au început pregătirile pentru intrarea în prima divizie naţională este un lucru mai mult decât firesc.

Crişana vrea să-şi întărească echipa pentrucă nu mai vrea să repete aventura de acum doi ani, când a retrogradat.

Odată reintrată vrea să se menţină, dar aceasta nu este posibil decât dacă actuala echipă este întărită cu câţiva jucători buni şi rutinaţi.

Aceştia trebue să îndeplinească încă o condiţie : să fie români.

VICTORIA SE MUTA LA ORADEA

Tratativele au început... principial.

Cu mai mulţi clujeni de la Victoria.

Sunt dispuşi să plece la Oradea — dacă Victoria retrogradează — Nistor, Felecan I, Felecan II şi Pal.

O adevărată emigrare clujeană.

Să sperăm că până la urmă condiţia „ca Victoria să retrogradeze" nu se va realiza.

Clujenii vor rămâne la Cluj iar Crişana va juca în divizia naţională A întărită cu jucători din altă parte.

Este evident o situaţie idilică, dar care are totuşi şanse să se realizeze. Pentru că Victoria poate să evite retrogradarea.

Football Football Football Football Football Football Football

IERI LA VENUS

TIMIȘOARA a câștigat ușor CUPA UNIREA dispunând de BRAILA cu 7-1 (2-1)

După o repriză egală, Timișorenii s'au detașat net și au făcut antrenament la o poartă

(Continuare din pag. I-a)

cuvântului, a fost consumată intr'o atmosferă pur londoniană ! ! Cer cenușiu, cenușiu de tot, care la un moment dat a coincis exact cu situația brăilenilor. O fi vrut, prin comparație, să le arate cam ce-i așteaptă ?...

Lume a fost, dar acasă. prin tramvae, pe stradă... In bârlogul Venus-ului n'au îndrăsnit decât prea puțini să se aciuieze... Și aceia, după cinci minute, făceau cu rândul care să țină „contra" contra vântului ! ! Un lucru de senzație : am văzut și o dudue ! !...

Veselie nu prea a fost... Nici bancuri ! !.. Și dacă brăilenii n'ar fi avut grijă să vină cu o... bomboană de portar care ne-a amuzat copios (bine c'a putut să facă și asta !), aș fi ieșit dela acest match complectamente transformat în... englez ! ! Asta, dacă nu m'ar fi salvat o simpatică parte din familia Sportului Studențesc, în cap cu d. Titi Ursache, toți în desăvârșită vervă ! !

Matchul s'a terminat firesc: timișorenii s'au mulțumit să... marcheze, iar brăilenii să... încaseze ! Și socot că polița le-a fost plătită... sine ira et studio ! !... Apoi timișorenii au tuat cupa ! !... Simplu de tot ! !...

Și acum revenind la „timp", ne întrebăm ce va fi la a doua finală a cupei României ! ! Potop ? Asta ca să ne clădim din timp un eventual „Turn Babel" ! !

Dan Bălteanu

Finala cupei Unirea nu s'a bucurat de ambianța pe care o merita. In primul rând vremea a fost împotrivă: tot timpul a bătut un vânt puternic, iar odată cu repriza a doua a început și ploaia, măruntă dar perzistentă. Consecința: tribunele goale, doar câteva sute de spectatori.

Dar pe lângă vreme și public, nici factura jocului n'a corespuns așteptărilor.

In prima repriză au mai mișcat și brăilenii, lupta a fost destul de strânsă și mai ales toată lumea era convinsă că ei se rezervă pentru repriza a doua când având vântul în spate vor da măsura posibilităților lor.

In loc de aceasta în repriza a doua timișorenii au făcut antrenament la o poartă și au marcat câte goaluri au vrut.

Totuși dacă făceau abstracție de diferența de valoare de pe teren și ne gândim numai la ocaziile de goal, scorul ne apare exagerat. Nu cu 7—1 (2—1) ar fi trebuit să se termine acest match In orice caz brăilenii ar fi trebuit să înscrie vreo 3—4 goaluri; iar timișorenii atâtea câte au marcat, dar nu pe cele pe care le-au încercat. Să ne explicăm : trei goaluri cel puțin sunt contribuția portarului brăilean Iordăchescu, care a apărat catastrofal (nu trebue să-l confundăm cu Drăghiescu, care n'a putut juca deoarece apără astăzi poarta F. C. Brăilii împotriva craiovenilor) ; în schimb timișorenii au tras de câteva ori în bară, sau razant cu bara așa că bilanțul final ar fi fost în orice caz acelaș.

BRAILENII NU ȘTIU SĂ TRAGĂ

Pentru brăilelni însă, așa cum am spus mai sus, bilanțul nu-i real.

Au avut ocazii din cele mai clare pe care le-au ratat cu o monotonie exasperantă. Spre deosebire de timișoreni care au încercat poarta de departe brăilenii n'au tras deloc, nici de departe, nici de aproape.

Au driblat inutil, au pasat fantezist și cu sistemul lor de a trece necontenit altui partener responsabilitatea marcării goalului au reușit să lămurească multe situații dificile, dela poarta lui Peschka.

IN PRIMA REPRIZĂ, CU VÂNTUL IN SPATE, TIMIȘOARA INSCRIE NUMAI DE DOUĂ ORI

In prima repriză cu vântul în spate echipa Timișoarei a avut un sistem de joc prin excelență ofensiv.

Halfii au jucat foarte înainte și principiala preocupare n'a fost apărarea, ci marcarea de goaluri.

Și cum se întâmplă de obiceiu, n'au reușit să înscrie decât de două ori. In schimb și-au dezorganizat complect apărarea și dacă înaintașii brăileni ar fi speculat măcar unele din ocaziile pe care le-au avut, prima repriză s'ar fi putut termina cu alt rezultat. Primele minute aparțin Brăilei care obține și un corner, fără rezultat. Cu cât trece vremea însă, Timișoara se organizează și pune stăpânire pe joc. Portarul Iordăchescu se arată foarte nesigur și înaintașii timișoreni, dându-și seama că el e cel mai slab punct al echipei, (cel mai slab, dar nu singurul), încep să tragă de departe. Andreescu apoi Covaci, Mioc, trag fără rezultat. Brăilenii atacă de câteva ori. Temporizează însă. driblează, merg încet și dau timp apărării adverse, care de altfel nu e deloc strălucită, să lămurească situația.

Primul goal e înscris de mijlocașul centru Covaci dela 20 m. Mingea intră în colțul din dreapta jos fără ca Iordănescu să schițeze vreun gest. Tot Covaci e cel care va trage din nou de câteva ori în minutele următoare. E shooteurul echipei. Trage tare, dar din fericire pentru brăileni, puțin alături sau peste bară.

O acțiune foarte frumoasă a lui Filotti se termină printr'un shoot slab (ce vreți ? boala echipei!). Această acțiune nu rămâne izolată, căci deși Timișoara domină autoritar, din trei în trei minute se produce câte-o fază clară de goal, la poarta lui Peschka, dar bineînțeles fără goal.

Neta e principalul răspunzător al ratării acestor ocazii. Aproape toate combinațiile s'au sfârșit la el, dar n'a putut concretiza decât una. Probabil că a ținut să intre cu mingea în goal sau să-l dribleze pe portar.

In minutul 35 o combinație Dimitriu-Neta-Filotti s'a sfârșit printr'un shoot splendid al ultimului Peshka s'a întins frumos dar n'a putut împiedica egala rea.

1—1

N'apucase însă galeria să strige „Bravo Brăila" că timișorenii au și marcat un al doilea goal. Vodă pătrunde singur, atinge involuntar mingea cu mâna și de aproape înscrie.

2—1

După acest goal începe halfii să tragă la poartă. Covaci, Isac, iar Covaci de parcă am fi la antrenament, nu la finala cupei juniorilor.

Până la sfârșitul reprizei nu se mai întâmplă nimic demn de remarcat.

DUPĂ PAUZĂ, CONTRA VANTULUI, TIMIȘORENII JOACĂ ȘI MAI BINE ȘI ÎNSCRIU DE ȘASE ORI

Inceputul reprizei secunde pare că înseamnă o revenire a brăilenilor. De scurtă durată și ineficace. Jocul e confuz și încet. Asta nu multă vreme, căci își revin și timișorenii. Și își revin. nu glumă. Dovadă că au înscris de șase ori și ar fi putut înscrie încă de vreo câteva ori.

In min. 13, Vodă centrează, Andreiescu reia puternic, Iordăchescu acordă corner pe care îl bate Ritter, foarte bine. Mioc împinge balonul în plasă și

3—1

Zece minute mai târziu Iordăchescu face o greșeală elementară. Jifcovici dă cu capul peste spate în poarta goală și 4—1.

4—1

ANDREESCU INSCRIE TREI GOALURI

Vine apoi rândul lui Andreescu să înscrie. In min. 36 trage tare pe jos : 5—1. In min. 40 primește o minge dela Vodă, și pătrunde singur până în poartă. Se ciocnește cu portarul și rămâne knock-out, dar goalul al șaselea a fost înscris.

Andreescu iese depe teren pentru un minut. Abea reintrat înscrie din ultimul goal al matchului (bine că a fost ultimul, începuse să ne cam plictisească) care se termină cu 7—1 pentru Timișoara.

CUM AU JUCAT

Echipa Timișoarei a jucat mult mai bine, dar nu atât de bine cât ar fi fost de așteptat. Cei puțin repriza întâia. Jucătorii ei știu infinit mai mult football decât adversarii lor. Tehnică superioară, condiție fizică deasemenea. Inaintarea a fost punctul tare al echipei și mai ales tripleta Mioc-Andreescu-Jifcovici. Mioc cel mai util, Andreescu cel mai impetuos și Jifcovici cel mai tehnic. Extremele bune, mai ales Vodă.

Linia de mijloc, satisfăcătoare, mai ales în ofensivă.

Covaci cel mai bun half.

Apărarea slabă cu excepția lui Peschka pe care n'am avut ocazia să-l vede mla lucru.

Brăila a prezentat o echipă slabă, în care portarul Iordăchescu și fundașul stânga Emilian au fost catastrofali. Din linia de mijloc Beleru cel mai bun, iar dela înaintare Filotti. Netta și Dimitriu în ordine.

D. Greculescu a arbitrat în nota matchului.

Au jucat formațiile :

TIMIȘOARA: Peschka, Toth, Dragomirescu, Neiron, Covaci, Isac, Ritter, Mioc, Andreescu, Jifcovici, Vodă.

BRAILA : Iordăchescu, Gheorghiu, Emilian, Ionescu, Jipa, Belcin, Dimitriu, Roșculeț, Neta, Filotti, Anghelescu.

Convocări

● P. T. T. convoacă azi Duminică, 5 Mai, orele 13,30, în fața Casei de credit P. T. T., următorii jucători : Slăvescu, Dumitrescu, Olaru, Russe, Popa, Moisescu, Oaneș, Georgescu, Hirsch, Stan, Ionașcu, Tomița, Pușcaru, Ion Marin și Turlacu.

Toți jucătorii vor veni cu echipamentul nou și vechi ce l'au asupra lor. Prezența este obligatorie, orice absențe va fi aspru sancționată.

● F. C. COTROCENI convoacă azi Duminică, 5 Mai, ora 9,30, în fața grădinei Botanice, în vederea matchului cu „Șoimii", pe următorii jucători: Ceaușu, Bugheanu, Dinulet, Constantinescu, Hențea, Buicliu, Crețu, Bijutescu, Alexandru, Oprea, Iliuță, Ciova, Hastucan și Ghiuri.

Matchul fiind oficial, prezența e obligatorie pe orice timp Cei ce nu se vor prezenta vor fi suspendați pe timp de 2 ani.

● A.G.E.R. convoacă pentru Duminică, 5 Mai, la ora 10 dim., pe terenul „Venus", în vederea matchului cu „Luceafărul", următorii jucători: Frenkel I, Bregher, Frankel II, Șerban, Alex., Costel Tănăsescu, Crețu I, Crețu II, Sunaș, Cristoloveanu, Pall, Costică Lăpușneanu, Pepenaru, Sandy Luca, Olănescu, etc.

● ORPHEUS convoacă pentru azi Duminică, 5 Mai, ora 3 d. a. la Velodrom, de unde vom face deplasarea cu mașina la terenul Iuta, în vederea matchului oficial cu Industria Iutei, pe următorii jucători: Ciochină Hokusi, Bădoiu, Hartz, Parascu, Lache, Lazăr, Vasiliu, Scialos, Giovanidis II, Economu I și II, Haropol, Varlukis, Gheorghiade Mașina 45 duce direct la terenul Iuta.

● R. C. 13 convoacă pentru Duminică, 5 Mai, ora 15, pe toți jucătorii pe terenul din șoseaua Ștefan cel Mare (Velodrom).

Sunt rugați să ia parte următorii jucători: T. Rădulescu, T. Simeși, G. Oprescu, M. Ciupea, N. Manoliu, P. Manoliu, Apati, Ursescu, J. Ghiorghiu, Vasiliu I, Vasiliu II, Fane, Ifrim N., I. Ifrim, A. Grigorescu. Și mai sunt rugați să ia parte și ceilalți jucători care nu au fost convocați.

● METALOSPORT convoacă pentru astăzi la ora 9 dimineața pe terenul Velodrom, la antrenamentul general pe jucătorii următori: Chendreanu, Antonescu, Stanciu, Neacșu, Andronescu, Belitoreanu, Costel, Bobil, De Vittor, Sauciuc, Fănel, Major II, Radu, Săinescu, Petrescu și Anghel. Orice lipsă va fi aspru sancționată.

● „Șoimii Carpaților" convoacă pentru Duminică 5 Mai a. c. ora 9. la sediul din str. Drumul la Tei No. 79 următorii membri și jucători: Manolescu Ion, Anghel Andrei, Lujerdeanu Ion, Creidei Dumitru, Robu, Gheorghe, Martin Ion, Florescu Ion, Popescu, Covaci Mircea, Winter Ion, Dragoș Ștefan, Agripin Gheorghe, Dumitrescu Niculae, Bulgaru, Mișu, Gâscă, Laie, Anghel II. Prezența este obligatorie.

● „L. P. N." convoacă pentru Duminică 5 Mai a. c. orele 12 precis pe terenul „Iuta" în vederea matchului cu „Zburătorii" pe următorii jucători:

Bancu, Stoica, Toth, Călin, Haimsohn, Florică, Tăușan, Danciu, Vâjoaică, Tărămoiu, Notopol, Ștefan, Medianu, Mihilescu.

● Clubul „Av. Sportiv" București, convoacă pentru Duminică, 5 Mai 1940, ora 9 și jum pe terenul „Velodrom", în vederea matchului cu „Viforul Dacia" următorii jucători: Mărgărit, Ciora, Preda, Prodileanu, Cerbu, Mocanu Ionescu, Vasile, Mihailidis, Istudor, Florea, Munteanu și Zugravu.

Prezența obligatorie, sub pedeapsa suspendării, pe orice timp. La match vor asista și d-nii colooeli Iliescu și Pavlid, spre a forma echipa.

● Viforul Dacia convoacă pentru Duminică 5 Mai la ora 8 dimineața pe terenul velodrom pe următorii jucători: Radu, Florea, Chinezu, Tony, Nicu, Mișu, Linteanu, Grigore, Pârvulescu, Ciutac Helias, Simionescu și în special Dejoianu.

● C. S. Dâmbovița convoacă pentru Duminică 5 c. La ora 11 d. m. pe următorii jucători: Barbu, Ciulei Ghiță, Nicu, Păun, Pușcașu, Laioși, Mitică, Gogu, Bintei, Șandru, Michi, Aramă I, Aramă II, și Nicu Soricaru. Toți jucătorii vor fi prezenți la ora de mai sus la d. Titi Oboreanu pentru a face deplasarea pe terenul Unirea pentru matchul cu E. F. A.

● „COMRO" convoacă pentru data de 5 Mai crt., pe terenul Sportul Muncitoresc, în vederea matchului cu P. T. T., pe următorii jucători: Popovici T. Botezatu N., Colonelu M. Florea Nicolau, Penciulescu S. Marinescu, Paulini S., Chiriței C. Mueller R. Suciu N., Mateescu C., Ionescu Tribunal, etc., toți jucătorii convocați mai sus, sunt rugați a se prezenta pe teren la orele 14 pe teren, neadmițându-se nici-o lipsă.

● „VULTURII CARPAȚILOR" convoacă Duminică 5 Mai la orele 3 jum. precis pe toți jucătorii echipei I la sediul din str. Toamnei, 115 în vederea matchului cu „Băneasa" care se dispută pe terenul S. T. B.. Absențele vor fi aspru sancționate.

● F. C. NAȚIONAL convoacă mâine Duminică 5 Mai a. c. ora 8,15 pe terenul Belvedere în vederea jocului cu Imprimeria Capitalei următorii jucători :

Petrescu Tomis, Miulescu, Cristescu, Costache, Giulan, Dobre Const, Coroiu, Teodorescu, Dejoianu, Mihăescu, Crutescu, Belu, Panait, Pârvulescu, precum și ceilalți jucători.

● A. S. DISTRIBUȚIA convoacă pentru Duminică 5 crt. ora 8¼ pe terenul Macaby, echipa primă și juniori în vederea matchului cu C. F. R. B. T, întrucât matchul de juniori cu Unirea Tricolor a fost amânat

● „Vulturul de mare" convoacă pentru Duminică 5 Maiu ora 10 pe terenul Sportul Muncitoresc pe următorii jucători :

Vulcan, Hermuth, Târgoviște, Cereelaru, Mircea, Lemnrău, Manolescu, Wily, Rafael, Drăghici, Popescu, Maxim, Ionescu, Victor, Stănescu, Micu și Muta, în vederea matchului cu Standard.

● DACIA TRAIANA convoacă pentru Duminică 5 Mai crt., pe terenul Unirea Tricolor la orele 8 a. m., următorii jucători : Oprișescu, Manea, Meșină, Mateescu, Iștoveu, Titi, Ghica, Popescu II, Radu Niculescu, Mucenic, Dumitrescu, Paul, Traian Vișan, Tătărăscu și toți ceilalți jucători.

Gloria Mărășești-P.T.T. 5-0 (1-0)

Gruparea bucureșteană P.T.T., deplasându-se la Valea Călugărească, a susținut un match amical în compania echipei din localitate „Gloria-Mărășești".

Matchul a fost viu disputat în prima repriză în care P.T.T-ul a jucat excelent și Gloria a marcat un goal prin Farkaș din pasul lui Tătaru.

In repriza secundă gazdele intră decis pentru a obține victoria și o reușesc jucând mai bine și cu ajutorul d-lui arbitru Dragomirescu din Ploești

Golurile au fost marcate de Herold (1), Naghy (1) și Farkaș (3).

Rezultatul final este de 5—0 (1—0 pentru Gloria-Mărășești.

D. Dragomirescu, Ploești a condus următoarele formații :

GLORIA-MARAȘEȘTI : Sommer, Iosef, Beretz, Bucur, Pop, Feneshtein, Tătaru, Farkaș, Schwartz, Schulder, Foth.

P. T. T.: Slăvescu, Stănescu, Stănescu, Dumitrescu, Georges-Kemalmazian (Cociș II), Stan. cu, Ruse, Olaru, Popov (Cocis I),

COMISIUNEA DISTRICTUALA DE ARBITRI BUCUREȘTI

Comunicat

Se aduce la cunoștința d-lor arbitri interesați următoarele delegări ce s'au făcut la unele jocuri din campionat districtual din 5 Mai a. c. :

La jocul de Cupa Unirea dintre reprezentativele Timișoara și Brăila ,teren Venus ora 17, se deleagă la tușe d-nii Gheorghe Dumitru și Ionescu Jean.

La jocul Ascam — A. C. S. A. teren Ascam ora 17 se deleagă d. arbitru Ioachim Ion în locul d-lui Vasilescu Bartolomeu declarat indisponibil.

La jocul Iuta—Macahi juniori teren Iuta ora 15, se deleagă d. Gantu Maxim în locul d-lui Matei V.

La jocul Standard—A. C. S. A. juniori se deleagă d. Ionescu Jean în locul d-lui Birau Traian.

Președinte, căpt. dr. Z. Zamfirescu

Football Football Football Football Football

Pregătirea echipei naționale de juniori

Finala Cupei Unirea a dat 7 selecționabili: Ritter, Mioc, Andreescu, Covaci, Jifkovici, Vodă și Belcin

Matchul de juniori de eri, Timișoara-Brăila, disputat în cadrul Cupei Unirea, a folosit mult comisiei centrale a juniorilor din punct de vedere al selecționării pentru jocul cu Ungaria.

Intr'adevăr, după cum scriam chiar eri, în acest match urmau să fie verificați o serie de jucători selecționabili, mai ales timișoreni.

Și rezultatul a fost pozitiv.

Am avut ocazia să vorbim după match cu d. N. Popa — președintele comisiei juniorilor — și d-sa ne-a declarat că a reținut, din lotul celor 22 de jucători — pe Riter, Mioc, Andreescu, Jifkovici, Vodă, Covaci (Timișoara) și Belcin (Brăila).

In ce privește echipa, d. Popa ne-a spus că Drăghiescu (Brăila), Teodorescu-Marinescu (București) vor forma apărarea imediată, iar Riter-Mioc - Marian (Andreescu)-Jifkovici-Vodă, linia de atac.

Linia de mijlocași continuă să fie semnul de întrebare al echipei.

In ce privește programul de pregătire, d. Popa ne-a spus că a fost modificat în sensul că nu se vor mai face matchurile dintre ligi, ci unul singur, la 12 Mai, între România și Liga de Sud.

Egalarea Venusului a fost sau nu conformă cu regulamentul jocului de football ?...

Toată lumea recunoaște în unanimitate că unul dintre cele mai disputate matchuri de football din ultima vreme între echipele noastre a fost finala Cupei României dintre Venus și Rapid, care totuși nu a fost finală... pentru singurul motiv că se va mai juca odată, deși organele direct interesate se grăbiseră să scape de ea, fixând finala numai la o zi distanță de semifinală.

A fost o finală care a pasionat și a încordat atenția celor 20.000 de spectatori, din prima până în ultima secundă.

Tocmai din cauza importanței este natural să fie discutată până în cele mai mici amănunte.

In rândurile de mai jos voiu încerca — descriind o fază a matchului — să rezolv problema.

A influențat d. Emil Kroner rezultatul matchului Venus-Rapid sau nu?

Să enunțăm:

Cu 5 minute înainte de sfârșitul matchului când Rapid conducea cu 2-1, s'a produs, pe partea stângă a porții lui Petrică Rădulescu un corner, pe care Orza l-a bătut impecabil — era și momentul —, dar după câteva plimbări dela un jucător la altul, mingea capricioasă iese din nou în corner, dar pe partea dreaptă a porții. In atmosfera aceia cu palpitații formidabile, fiindcă unii vedeau egalarea și chiar victoria, iar alții să mențină rezultatul, arbitrul dictează lovitură de colț de pe partea stângă a porții Rapidului. Orza se grăbește și execută foarte bine, înainte ca echipa Rapidului sau d. Kroner să observe greșala și Venus egalează. Dacă ar fi bătut Ene, ar fi executat lovitura tot așa de bine ca Orza, care în acelaș minut executase alta la fel de bine? Ar mai fi nimerit mingea spatele lui Ploeșteanu care juca, în acel moment pe partea lui Ene, inter stânga?

Iată pentruce s'a ivit întrebarea dacă s'a influențat sau nu rezultatul matchului, căci iată cum sună regulamentul la articolul 17: ...*„un jucător al echipei în atac va lovi mingea, așezată în sfertul de cerc al steagului de colț, cel mai apropiat de ieșire"*.

Se pare așa dar că Venus a egalat pe Rapid dintr'o lovitură bătută contra regulamentului.

Stoica

Pentru ce maladiile vezicei sunt atât de frecvente?

Vezica este o pungă extensibilă și destinată să strângă urina care se scurge în mod constant din filtrul renal, pentru a o elimina. Vezica, într'un cuvânt este un mușchi găunos, putând să se contracteze tot atât de bine ea și mușchii plini ai brațului, și această proprietate, când se exagerează, în cas de inflamațiunea acestui organ, provoacă suferințe grele.

Insă, veți zice, cum se poate ca vezica, fiind un organ intern bine protejat, poate să se inflameze atât de ușor? Infecțiunea pătrunde acolo în două moduri: 1. Pe cale ascendentă, microbii urcând dela extremitatea canalului urinar. 2. Pe cale descendentă, urina unui rinichi infectat făcând să contamineze o vezică sănătoasă.

Pagéol constitue tratamentul perfect al afecțiunilor căilor urinare.? El descoperă microbii până în cele mai mici refugii, descongestionează mucoasele redă urinilor limpeditatea și diminuează frecvența emisiunilor.

Pagéol este salvatorul căilor urinare.

La 12 Maiu va fi la A. N. E. F. o adevărată paradă a celor mai buni jucători ai României

„Liga de Vest" și „București" alniază două formații sensaționale

Șase selecționate în trei matchuri

Incontestabil cel mai mare program de football organizat anul acesta este acela de la 12 Mai. Și trebue recunoscut de la început că un program de asemenea amploare nu poate fi organizat atât de ușor ceea ce înseamnă că el nu va mai fi reeditat atât de curând.

Intr'adevăr, la 12 Maiu vor evolua la București, în același program toți jucătorii de valoare ai țării.

Faptul acesta este, desigur, extraordinar și numai are nevoe de niciun comentariu. Parada aceasta unică va fi posibilă pentrucă la 12 Maiu vor juca nu mai puțin de șease selecționate în trei matchuri.

In primul rând trebue remarcat că se va „reface" matchul București-Timișoara, care a entusiasmat publicul spectator, la prima lui ediție de la 14 Aprilie.

Iată programul matchurilor:

Ora 14: **Liga de Sud (Juniori) — Liga de Vest (Juniori).**

Ora 16: **România B (I-a) — România B (II-a).**

Ora 18: **București—Timișoara.**

Ultimul dintre aceste matchuri se va disputa pentru Cupa General Gabriel Marinescu, care nu a fost câștigată în primul match, acela dela 14 Aprilie.

DOUĂ FORMAȚII SENSAȚIONALE...

Ca și în primul match București-Timișoara (Combinata Ligii de Vest) și de data aceasta vor evolua pe terenul de la A.N.E.F. cei mai buni 22 de jucători ai țării.

Și dacă la 14 Aprilie matchul acesta a fost recunoscut de toți specialiștii ca un regal technic cu atât mai mult el va fi acum un match mare. Pentrucă nu trebue uitat că echipele vin întărite cu jucătorii cari la acea dată erau la Roma, selecționați în echipa națională a României.

Iată cele două echipe, cari vor juca Duminica viitoare, la A.N.E.F.

Se vede din aceste formații că în echipa Capitalei nu au mai rămas decât patru din jucătorii cari au jucat la 14 Aprilie, iar în echipa Ligii de Vest au fost introduși trei oameni de mare valoare: Reuter, Birdea și Pavlovici.

LIGA DE VEST: Pavlovici (Feilinger), Silvaș, Fodor, Simatoc, Kotormany, Lakatos, Bindea, Spielmann, Marcu, Reuter, Dobay.

BUCUREȘTI: David, Sfera, Negrescu, Vintilă, Iuhas, Lupaș, Sipos, Ploeșteanu, Baratky, Bodola, Gică Popescu.

Campionatul în Europa

UNGARIA

Campionatul Ungariei continuă azi cu următoarele matchuri:

Törekvés — Hungaria.
Bocskai — Elektromos.
Kassa — Kispest.
Haladás — Taxi
Szeged — Szolnok.
Ferencváros — Gamma

BOEMIA — MORAVIA

Sparta-Pardubice.
Slavia-Viktoria Ziskow.
Kladno- Sleska Ostrava.
Nachod- Viktoria Presen.
Nachod-Viktoria Plsen.
Bata-Zidenice.

Divizia Națională B programează azi 13 matchuri interesante și echilibrate

Matchul zilei: JIUL — MICA

Astăzi se dispută în toată țara a VII-a etapă a Diviziei Naționale B. care programează 13 matchuri interesante și echilibrate.

Deși mai sunt doar 3 etape situația în clasamente este destul de confuză mai cu seamă în seria III-a unde Mica are de suportat asaltul a 3 echipe.

La București se dispută două matchuri între Turda — Macaby (Chis) și Macaby—Muncitorul.

SERIA I-a

ORADEA: C. A. O. — F. C. PLOEȘTI

Leaderul seriei I-a, F. C. Ploești se deplasează la Oradea unde înfruntă formația locală C.A.O. Ploeștenii n'au arătat o formă prea strălucită în recentul turneu pascal dela București. In schimb s'au revanșat câteva zile mai târziu la Ploești învingând la Ploești pe Macaby cu 10—0, scor care spunea multe.

Intâlnirea este foarte deschisă. Totuși ploeștenii rămân favoriții întâlnirii.

BRAILA: F. C. BRAILA— F. C. CRAIOVA

La Brăila, semi-finalista cupei României F. C. Brăila va lupta cu F. C. Craiova.

Se întâlnesc deci două echipe în formă care vor furniza un spectacol frumos. Gazdele sunt favorite.

CERNAUȚI: DRAGOȘ VODĂ—MUREȘUL

La Cernăuți echipa locală Dragoș Vodă întâlnește formația Mureșului.

Cernăuțenii și-au revenit în formă și au cele mai mari șanse. Mureșul dacă va scoate un match nul poate fi mulțumit.

SERIA II-a

LUGOJ: VULTURII — C. F. R. (SIM.)

Un joc care va fi la discreția gazdelor, care au reușit de curând performanțe remarcabile: Vulturii-U.D.R. 2—2 (2—0); Vulturii-C.A.M.T. 3—2. Feroviarii vor căuta ca scorul să fie cât mai redus.

PETROȘANI: JIUL-MICA

Cel mai „tare" match al zilei se dispută la Petroșani între Mica și Jiul.

De acest match sunt legate speranțele echipei din Brad căci învinsă pierde campionatul, pe când învingătoare își consolidează situația în clasament.

Lupta va fi strânsă. Prin simplă impresie indicăm victoria Micei.

ARAD: GLORIA— MINERUL

Un match între două echipe în formă este cel dela Arad dintre Minerul și Gloria. Arădenii are o echipă alcătuită din jucători tineri și talentați care au luat locul vedetelor de odinioară. Minerul s'a comportat excelent în matchurile susținute până acum. Totuși nu pot periclita șansele Gloriei.

SERIA III-a

SF. GHEORGHE: OLTUL-STĂRUINȚA

La Sf. Gheorghe, Oltul întâlnește pe Stăruința. Echipa din Sf. Gheorghe aproape invincibilă acasă, este favorita întâlnirii.

ORADEA: CRIȘANA — OLYMPIA C. F. R.

Singura echipă neînvinsă din Divizia B., Crișana primește vizita echipei din Satu Mare, Olimpia C. F. R.

Orădenii au matchul în mână.

TG. MUREȘ: C. S. TG. M.—UNIVERSITATEA

Universitatea se deplasează la Tg. Mureș unde întâlnește pe Monopol.

„Șepcile roșii" nu pot pierde matchul.

SERIA IV-a

TIGHINA: TRAIAN — FR. ROMÂNĂ

Leaderul seriei a IV-a Fr. Română joacă la Tighina în compania lui Traian.

Brăilenii vor câștiga la scor.

PLOEȘTI: PRAHOVA— D. V. A.

Un joc deschis se dispută la Ploești între Prahova și D. V. A. Ambele echipe joacă cu ardoare așa că latura spectacolului este asigurată.

AZI LA BĂNEASA

Se dispută premiul Marghiloman (1600 m. 200.000 lei)

O semnificativă întrecere între Liliac II, S. O. S., Argintiu și Bilitis.— Naplom, Buburel, Mitsouko III, Boeru și Halmei în premiul Golescu. Program de succes

Continuând seria organizărilor de mare efect, Jockey Clubul prezintă azi o reuniune deosebra celor mai exigente cerințî. Un program căruia nimic nu-i lipsește

In centrul lui se află clasicul premiu Marghiloman, cea mai importantă alergare premergătoare Derbyului.

Premiul Marghiloman este cursa care conturează Derbyul și îi desemnează favoritul. Deci o mare semnificație mai ales că'n anul curent poziționile diverșilor competitori nu sunt clarificate.

O erarhie a trei anilor indigeni pe baza întâlnirilor din anul curent este greu de făcut. Tocmai acest lucru potențează interesul clasicei dispute.

S. O. S., Liliac II și Bilitis sunt de forțe aproape egale. In lupta lor desigur că va intervenî și Argintiu care cu aceastâ ocaziune va reintra.

Din toate punctele de vedere deci, premiul Marghiloman corespunde unei adevărate probe clasice.

Semi vedeta programului este o altă alergare importantă, premiul N. Golescu, rezervată cailor vârstnici. Concurează aci cei mai buni cai în vârstă dela noi, adică Naplom, Mitsouko III, Buburel, Boeru și Halmei. Diferențele la cari concurează le echilibrează de minune șansele.

Restul programului în nota probelor importante. Handicapurile ca de obiceiu, curse grele, adevărate șarade.

Cine va câștiga?

PREMIUL PUTNA

Rubin, Medardus și Aida sunt cali între cari se va petrece lupta finală.

Forma publică este de partea pensionarei lui Gili. Totuș are o misiune grea. Ne îndoim că la 3 jum. kilograme poate ține piept lui Medardus.

Indicăm : MEDARDUS, *Aida.*

PREMIUL MIRCEȘTI

Cu valoarea bună, Hazliu se impune. Pensionarul d-lui Pațac de mult însă n'a arătat forma maximă. Anul acesta a fugit o singură dată, figurând. Nu are nevoe de cea mai bună valoare pentru a câștiga. Deaceia nu ne-ar surprinde reușita lui. Molda deține o condiție bună. Deși la 1 kilogram de Hazliu, totuș are șansă deoarece pe ea se poate conta fiind în plină formă.

Indicăm : HAZLIU, *Molda.*

PREMIUL AGAPIA

O alergare foarte grea. La prima vedere se remarcă Zefir, Tuguiă, Fârtat, Orette și Flandra. Ultima este excepțională. Dacă se va întrebuința, este capabilă de o surpriză. Zefir a fugit foarte bine Joi. Probabil să se resimtă însă de apropierea acelei curse. Tuguiă se află în plin progres. Cursele lui din anul curent sunt foarte bune. Il socotim în măsură să-și găsească cursa. Dela Fârtat nc așteptăm la o frumoasă figură. Cu Ilinca va arăta valoarea reală. Deaceia va fi foarte periculos. Orette va conta și ea la sosire.

Indicăm : TUGUILA, *Fârtat.* Zefir.

PREMIUL MARGHILOMAN

Pentru Favorita II cei 1600 metri ai pistei nouî sunt desigur un parcurs lung. In plus nu mai este iapa din anul trecut.

Gavroche se află în mare progres. Nu s'a arătat însă de talia leaderilor generației. Numai o ameliorare radicală, puțin probabilă însă, îl poate face redutabil.

Argintiu reintră. Un serios handicap.

De Iortoman nu ne vom ocupa deoarece nu va alerga.

Rămân deci Bilitis, Liliac II și S. O. S.

Pentru ei avem linii directe.

In premiul Maus au fugit împreună. Bilitis a câștigat cu un gât asupra lui Liliac și o jumătate de lungime asupra lui S. O. S. Roibului îi dădea 3 kilograme.

Intre timp pensionara lui Wilson a câștigat ușor premiul Flamura dispunând ușor de Marcella.

La prima vedere situația ar părea clară. Ar trebui să concludem în favoarea tepei.

Liliac II însă în premiul Prince D.Orange II a arătat cu totul altă valoare decât în premiul Maus. Pe S. O. S. pe care în premiul Maus primind 3 kilograme l-a învins cu o jumătate de lungime la egal l-a bătut mai ușor. Cu alte cuvinte roibul a arătat un mare ascendent de formă de natură să-l pună în situație de superioritate și față de Bilitis. Aceasta judecând după linia lui S. O. S. care la egal în premiul Maus a fost învins de o jumătate lungime de Bilitis.

S. O. S. nu este nici el afară din cursă. Atât în premiul Maus cât și în premiul Prince D'Orange II a avut alergări nefericite. In ultima probă a pierdut piecarea.

Diferențele cari despart pe hârtie acești cai fiind mici, lupta lor se prevede aprigă, felul cum vor fi încălecați având rol determinant. Hârtia este de puțin favorabilă roibului.

Indicăm : LILIAC II, *Bilitis.*

PREMIUL CONSTANTIN GOLESCU

Boeru reintră. Armăsarul nu este gata. Mai are nevoe de galopuri. Halmei este barat. Princier nu are șansă.

Deci lupta se va petrece între Buburel și Mitsouko III pe de o parte și Naplom pe de alta.

Naplom deține actualmente cea mai bună valoare. A dovedit cu prisosință acest lucru în premiul Ghiaur.

Buburel dacă ar fi bine ar avea o bună șansă N'a arătat însă mare lucru în anul curent. Mai are mult de profitat în condiție.

Mitsouko III la egal este barată de Naplom.

Indicăm : NAPLOM, *Grajdul Schwartz.*

PREMIUL CARAMEL

Don Basil a concurat bine Joi. Abordează distanța lui favorită. Deaceea credem că va câștiga. Codru îi va fi însă un primejdios adversar.

Indicăm : DON BASIL, *Codru.*

PREMIUL MOLDOVIȚA

Intre Sukoro, Favorit și Betty ar trebui să se dea lupta finală. Sukoro a fugit bine în premiul Fulger. Cum greutatea nu are cuvânt hotărîtor pe distanțele scurte, îl socotim capabil să birue.

Favorit are și el mari veleități. La fel Betty.

Indicăm : SUKORO, *Favorit*, Betty.

CONCURENȚII PROBABILI

Premiul PUTNA
25.000 lei — 2200 metri (P. V.)

Rubin	59½	Ilinca
Aida	55½	Gill E.
Smaranda	60½	0
Olanița	40	0
Rose d'Orsay	40½	0
Medardus	59	Criseta R.
Florence	45½	0

Premiul MIRCEȘTI — W. h'cap
30.000 lei — 1700 metri (P. N.)

Menelik	64	Cristea R
Hazliu	62	Ilinca
Li	60½	Mullot
Molda	59½	Gill J.
Puișor	59½	Horvath G.
Cin'te ține	58½	0
Luțica	55½	Vincent

Premiul AGAPIA — Handicap
30.000 lei — 1600 metri (P. V.)

Malnoue	64	0
Walhalla	61	0
Burgos	60	0
Rada III	59½	Cucu
Orette	59	Huțuleag V.
Voicuța	58	0
Tuguiă	54½	Mullot
Fârtat	54½	Ilinca
Zefir	53½	Vincent
Garoafa II	53½	Gill J.
Flandra	51	Crișan
Noroc	50½	Iosza
Mircioaia	50½	Guardian
Tănase	48½	Oprescu

Pr. ALEX. MARGHILOMAN
200.000 lei — 1600 metri (P. N.)

Favorita III	56½	0
Brelan	58	?
Miami	56½	0
Lilica II	58	Cristea R.
Stamba	58	0
Barius	58	0
Fârtat	58	0
Iortoman	58	0
Bauraj	58	0
Gavroche	58	I. Gill
Bilitis	56½	Vincent
Craainic	58	0
Argintiu	58½	Cucu
S. O. S.	58	E. Gill

Pr. CONSTANTIN R. GOLESCU
100.000 lei — 2100 metri (P. D.)

Boeru	58	Vincent
Princier	59½	Mullot
Buburel	58	E. Gill
Mitsouko III	62½	Cucu
Tour de Vis	48	x
Halmei	56½	Cristea R.
Naplom	64	Ilinca

Premiul CARAMEL
50.000 lei — 1800 metri (P. N.)

Don Basil	60½	Vincent
Très Pratique	58½	Enescu G.
Codru	59½	Ilinca
Almaș	60	Huțuleag V.
Șoim	61½	Gill Ed.
Argintiu	49	0
Nae	58	0

Pr. MOLDAVIȚA — Handicap
30.000 lei — 1300 metri (P. D.)

Favorit	64	Ilinca
Sukoro	63	Vincent
Tricolor	61½	x
Harța	57½	Gill J.
Silver Print	55	Crișan
Betty	53	Cristea R.
Walhala	51½	Cucu
Talalka	50	0
Lăncier	50	Logofătu
Voicuța	48½	0
Nippes	46	0
Tuguiă	45	0
May Day	43½	0
Gloria	43	Oprescu
Florence	42½	Huțuleag I.
Rose d'Orsay	41	0

PRESA ȘI ALERGARILE DE AZI

ZIARELE	Premiul Putna	Premiul Mircești	Premiul Agapia	Premiul Alex. Marghil.	Premiul C. Golescu	Premiul Caramel	Premiul Moldavița
Universul-Sport	Medardus Aida	Hazliu Molda	Tuguiă Fârtat	Liliac II Bilitis	Naplom Gr. Schwartz	Don Basil Codru	Sukoro Favorit
Gazeta Sport.	Medardus Aida	Hazliu Molda	Fârtat Tuguiă	Bilitis Liliac II	Naplom Mitsouko III	Don Basil Codru	Walhalla Lăncier
Universul	Rubin Medardus	Hazliu Molda	Fârtat Garoafa II	Bilitis S. O. S.	Buburel Naplom	Codru Don Basil	Betty Gloria
Curentul	Medardus Rubin	Menelik Hazliu	Fârtat Tuguiă	Liliac II S. O. S.	Gr. Schwartz Naplom	Don Basil Codru	Lăncier Favorit
Jurnalul	Aida Medardus	Molda Hazliu	Fârtat Reds II	Bilitis Iortoman	Naplom Mitsouko III	Don Basil Codru	Nippes Tricolor
Timpul	Medardus Rubin	Molda Hazliu	Tuguiă Fârtat	Liliac II S. O. S.	Buburel Naplom	Don Basil Codru	Lăncier Nippes
Ordinea	Medardus Rubin	Cin'te ține Molda	Mircioala Fârtat	Bilitis Liliac II	Boeru Naplom	Argintiu Codru	Gloria Betty
România	Aida Medardus	Hazliu Molda	Fârtat Tuguiă	Liliac II Bilitis	Buburel Boeru	Don Basil Codru	Favorit Florence
Seara	Medardus Aida	Hazliu Cin'te ține	Zefir Fârtat	Bilitis Liliac II	Buburel Boeru	H. Scroviște Don Basil	Walhalla Talalka
Evenimentul	Aida Medardus	Hazliu Luțica	Orette Fârtat	S. O. S. Liliac II	Gr. Schwartz Naplom	Codru Don Basil	Walhalla Lăncier
Cei mai indicați	Medardus 6 Aida 3 Rubin 1	Hazliu 6 Molda 2 Cin'te ține 1 Menelik 1	Fârtat 5 Tuguiă 2 Mircioala 1 Orette 1 Zefir 1	Bilitis 5 Liliac II 4 S. O. S. 1	Gr. Schw. 6 Naplom 3 Boeru 1	Don Basil 6 H. Scroviște 3 Argintiu 1	Walhalla 3 Lăncier 2 Betty 1 Favorit 1 Gloria 1 Nippes 1

DIVERSE

AZI LA BANEASA

● **ALERGARILE** vor începe la ora 15.

● **EVENTUL** va funcționa în cursa a doua cu a treia (Premiile Mircești și Agapia) și a treia cu a șaptea (Premiile Agapia și Moldavița).

Informații

ERI LA BANEASA TRAP

● LA EVENT s'au plătit cotele :

TRIBUNA

Contesse Worthy — Ben Hur 145.
Clifford Hanover — Little Orphan 21.
Pilot — Levente 42.
Nicevo — Domnica 487.

PELUZA

Comtesse Worthy — Ben Hur 93.
Clifford Hanover — Little Orphan 20.
Pilot — Levente 42.
Nicevo — Domnica 414.

● **AU FOST DISTANȚAȚI:**

Enneim, în premiul Amonasro, pentru galopuri repetate.

Joker, în premiul Alcina de la locul patru, pentru galop la sosire.

Giovinezza II, în același alergare pentru același motiv.

Sultana, în premiul Axeline repriza doua, pentru galopuri repetate.

● SI AU CORECTAT recordul carierei:

Talisman, cu 1,1 secundă ; noul record 1'43.6.

Sulfina, cu 1,4 secundă, marcând 1'37,7.

Clifford Hanover, cu 0,8 secundă; a stabilit 1'30,8.

Paj Axtell, cu 1 secundă, reușind 1'32,8.

Fugar, cu 0,9 secundă ; a ajuns la 1'35,8.

Cina, cu 1,1 secundă, coborînd la 1'35,9.

Atlantida, cu 1,5 secundă: a marcat 1'39,2.

Cartuș, cu 0,8 secunde ; a ajuns la 1'41,1.

Peter Gordon, cu 0,1 secundă; a reușit 1'32.6.

● AU GALOPAT :

In premiul Amneris: Jarvis.

In premiul Amonasro: Enneim (4), Bafta (3), Dolly B (3), Talisman (2), Sulfina (1), Uraca (1).

In premiul Aristocrat: Talaz (3), Sorvanet (2).

In premiul Angelotti: Speranța (3), Urganda (2), Ostaș (1).

In premiul Elector : Birlic (2), Champion Junior (2), Gaby M (1), Elly (1).

In premiul Aida : Cartuș (3), Ciuruc (2), Lupoaia (2), Atlantida (1), Câmp (1), Baba Dochița (1), Pilot (1).

In premiul P. Borisiac: Valentio (2), Ghid (1), Katy Caid (1), Nation (1).

In premiul Alcina : Joker (3), Giovinezza II (3), A (2), Mura II (2), Iarba (2), Tais (2).

In prima repriză a premiului Axeline : Primăvara (2), Domnica (1), Lugoj (1).

In a doua repriză a premiului Axeline: Sultana (4), Oborean (2), Bruma II (1), Durdulia (1).

● A. SZABO, a fost amendat cu 500 lei pentru că a intrat în benzi cu Cimbric în premiul Amonasro.

● **CU OCAZIA REUNIUNII** de eri ziarul nostru a indicat ȘAPTE câștigători.

Un mare pariu austriac azi

Premiul inițial 290.942 lei

La Băneasa, un nou pariu austriac tentant azi. Premiul inițial este de 290.942 lei. 260.942 lei sunt cei 20 % rezultați din premiul austriacului de Joi.

Din cauza premiului care este mare, se prevede o animație mare. Sigur este că premiul final va depăși o jumătate de milion de lei.

IERI LA BANEASA TRAP

Grajdul Benckendorff a câștigat 4 probe

Cercasov învingător în cinci probe. Little Orphan a biruit pe Iubita în premiul Elector. Levente și Ben Hur au concurat remarcabil

Reuniunea de eri dela Băneasa Trap a cunoscut un frumos succes sub toate raporturile. Un program ales a întrunit acestei reuniuni o doză de mare atracție. Probe capitale a servit rezultate semnificative, reliefându-se o serie de merituoși câștigători.

Trăsătura caracteristică a reuniunei a format-o deplina reușită a favoriților cari și-au adjudecat, șapte probe.

In opera întreprinsă pentru promovarea trapului indigen, Societatea hipică română de trap a culeș un categoric succes.

Impătrita victorie a grajdului Benckendorff

La loc de cinste consemnăm împătritul succes al grajdului Benckendorff reușit cu Pilot, Winsome Josedale, Nicevo și Little Orphan.

Ultima a stabilit o excelentă performanță, reușind să dispună de elemente excelent cotate cărora le dădea avantagii până la 60 de metri. Actualmente iapa americană se află în plină formă.

Pilot, Nicevo și Winsome Josedale deasemeni au concurat bine.

SUCCESUL LUI CERCASOV

N. Cercasov, campionul conducătorilor noștri a reușit și el o mare performanță. A câștigat 5 curse. A cincea alergare a câștigat-o cu Clifford Hanover, un excelent alergător american care dispune de mari posibilități.

BEN HUR ȘI LEVENTE

S'au mai remarcat Ben Hur și Levente. Ben Hur a reușit să dispună de Gruia la 20 de metri Inseamnă că surul a marcat cea mai bună performanță din carieră.

Levente a dovedit o valoare ridicată. Armăsarul d-lui Ionescu Bordei a reușit să dispună la egal de Josedale Margot și Ghid. Armăsarul ungur posedă stofa unui cal de clasă

ALTE REZULTATE

Au mai câștigat Movila, Domnica și Comtesse Worthy. De semnalat condiția primelor două.

DESCRIEREA ALERGARILOR

Zeta conduce în PREMIUL AMNERIS până în ultimul ocol unde este depășită de Winsome Josedale care câștigă ușor. A treia Kanada precedân dpe Jarvis care a terminat departe.

Bafta și Dolly B se succed la comanda PREMIULUI AMONASRO până la intrarea în ultimul ocol unde galopează amândouâ rămânând. In frunte trece Comtesse Worty, urmată de Uraca, Talisman și Sulfina, această ordine menținându-se până la sosire.

Ben Hur trece după primul kilometru în fruntea plutonului din PREMIUL ARISTOCRAT urmat de Sorvanet, Talaz și Gruia. Pe linia dreaptă trece în poziția a doua Gruia, care însă nu poate ajunge pe Ben Hur .

PREMIUL ANGELOTTI a revenit cu ușurință lui Clifford Hanover care și-a îmbunătățit treptat situația, reușind să dispună de Paj Axtell. Fugar și Cina, care conduseseră până pe partea opusă tribunelor.

Deși galopează de două ori Gaby M este în fruntea plutonului din PREMIUL ELECTOR până la jumătatea ultiei drepte unde este ajunsă de Adda Worthy, Iubita și Little Orphan. După o luptă strânsă ultima obține avantajul.

Baba Dochița este leadera în PREMIUL AIDA până pe partea opusă tribunelor, unde este întrecută de Pilot care rezistă tuturor atacurilor date de ceilalți cai

CERCASOV
învingător în cinci probe

Hercengo a lăsat mult timp impresia că a scăpat în premiul P. BORISIAC. Este însă ajunsă și depășită de Levente, Josedale Margot și Blondella, cari termină în ordien.

In PREMIUL ALCINA Nicevo a condus din cap în cap fără să fie amenințată de Princesse Axtell și Vrăjitor cari au ocupat locurile următoare.

Draga Mea, Domnica, Florita și Peter Gordon duc o aprigă luptă în PRIMA REPRIZA A PREMIULUI AXELINE victoria revenind de puțin celei de a doua.

Oborean și Sultana galopând pe primele sute de metri, conducerea în a DOUA REPRIZA A PREMIULUI AXELINE și-o asumă Movila, care nu mai poate fi ajunsă până la sosire de Durdulia și Bruma II.

Jocul austriac de ieri

Eri a continuat la Băneasa Trap pariul austriac. A început cu 53.016 lei și a ajuns la 92.526 lei. Fiind o zi de favoriți, pariul a fost câștigat de patru buletine.

*

Cu începere de Vineri, pariul Austriac la trap se va modifica. Vor fi introduse din nou șapte alergări. In schimb societatea va aloca premiului 70% din sumele jucate.

Rezultatele tehnice

345. Premiul AMNERIS — Condiție
(15,30) 12.000, 3500, 1700 lei

318 WINSOME JOS.	1	2180	3.16¹	1.30²	Cercasov	13	12
317 Zeta	2	2140	17	32¹	Dobrescu	26	32
302 Kanada	3	2:20	18²	29⁸	Gaidaev	151	122
343 Jarvis *)		2200	28²	34⁸	Pântecan	166	112

*) Nu primește premiul, terminând la mai mult ca 10 secunde de câștigător.

WINSOME JOSEDALE (Main Mc. Elwyn și Detty's Senatos) aparține Contesei E. Benckendorff și este antrenată de N. Terehov.
Cotele: Tribună 13; 10, 12. Peluză 12; 11, 13.

346. Premiul AMONASTRO — Condiție (1/1)
(15,57) 10.000, 3000, 1300, 700 lei

314 COMTESSE W.	1	1740	2.57²	1.42⁸	Corol	28	24
3339 Uraca	2	1740	59⁴	43⁵	Zabelin	23	81
297 Talisman	3	1740	3.00⁸	43⁸	Pavlic	59	49
199 Sulfina	4	1840	00⁸	37¹	Andreyewsky	43	51
339 Domnia		1760	06²	45⁵	Lucan	396	331
339 Dolly B		1700	06⁵	49⁷	Gaidaev	478	230
312 Bafta		1700	07⁸	58⁵	Crotenco	93	46
340 Cimbric		1720	17⁴	54⁵	A. Szabo	620	294
— Enneim		1700	—	—	A. Bota	1034	383¹

¹) Dist. pt. galopuri repetate

CONTESSE WORTHY (Volo Worthy și Cinel Cinel) aparține moșt. I. Franc și este antrenată de S. Corol.
Prima lei 1000 moșt. def. I. Franc, crescătorul iepei Comtesse W.
Cotele: Tribună 20; 13, 13, 16. Peluză 24; 13, 16, 18.

347. Premiul ARISTOCRAT — Record
(16,22) 14.000, 4000, 200, 1000 lei

338 BEN HUR	1	1740	2.33²	1.28⁵	Tassopol	43	31
332 Gruia	2	1760	34⁵	27⁵	Andreyewsky	12	14
295 Brebenea	3	1720	37⁸	31⁶	Gaidaev	672	276
333 Sorvanet	4	1700	38	32⁷	Pavlic	198	109
287 Talaz		1720	43⁵	35¹	A. Bota	71	92

BEN HUR (H. P. și Bien Aimée) aparține d-lui T. Tassopol și este antrenat de T. Tassopol.
Primă lei 1400 V. și moșt. M. Andreyewsky și moșt. dr. N. M. Iliescu, crescătorii armăsarului Ben Hur.
Cotele: Tribună 43; 12, 11. Peluză 3;1 10,50, 10.50.
Event: Tribună 145. Peluză 93:10 lei.

348. Premiul ANGELOTTI — Performanță
(16,48) 12.000, 3500, 1800, 700 lei

326 CLIFFORD H.	1	2200	3.19²	1.30⁸	Cercasov	13	13
334 Paj Axtell	2	2160	20⁵	32⁸	Corol	108	148
290 Fugar	3	2100	21⁵	35⁸	Andreyewsky	84	98
291 Cina	4	2100	21⁴	35⁸	Tassopol	163	124
306 Ostaș		2180	27⁵	34⁸	Pavlic	241	176
293 Urganda		2100	27	38⁸	Zabelin	78	51
326 Bistricioara		2140	28⁸	37⁴	Crainic	925	327
340 Speranța		2080	29⁸	45¹	I. Russ	932	1533

CLIFFORD HANOVER (Calumet Chuck și Queen Hanover) aparține Herghelieî Banloc și este antrenta de N. Terehov.
Primă lei 1200 d-lui I. Franc, crescătorul armăsarului Paj Axtell sosit al doilea.
Cotele: Tribună 12; 10, 12, 13. Peluză 13; 13, 17, 17.

349. Premiul ELECTOR — Condiție
(17,16) 20.000, 6000, 3000, 1400, 600 lei

330 LITTLE ORPHAN	1	1700	1.29⁴	1.27²	Cercasov	17	21
331 Iubita	2	1660	29⁷	30⁸	Slobozenco	39	43
281 Adda Worthy	3	1640	29⁸	31⁴	Corol	372	177
327 Gaby M.	4	1640	30⁴	31⁵	Gaidaev	13	101
329 Turul		1640	32⁸	32⁸	Bordei	68	68
309 Champion junior		1640	33⁸	33⁴	Gram	107	136
317 Birlic		1640	36⁵	35⁷	Crotenco	98	80
797 Elly		1660	49⁵	42⁸	Pavlic	301	200

LITTLE ORPHAN (Mr. Mc. Elwyn și Calumet Cuttie Kocks) aparține Contesei E. Benckendorff și este antrenată de N. Terehov.
Primă lei 2000 d-lui L. Rousso, crescăt. iepei Iubita, sosită a doua.
Cotele: Tribună 17; 13, 15, 43. Peluză 21; 13, 14, 27.
Event: Tribună 21. Peluză 20:10 lei.

350. Premiul AIDA — Condiție (1/2)
(17,40) 10.000, 300, 1300, 700 lei

320 PILOT	1	2120	3.32²	1.40¹	Cercasov	12	14
329 Atlantida	2	2160	34²	39⁸	Fischer	59	65
314 Cartuș	3	2120	34⁵	41¹	Crotenco	586	190
311 Baba Dochița	4	2100	34⁵	42¹	Teofil	148	140
341 Ciuruc		2140	40⁴	42⁸	Gaidaev	430	339
290 Lupoaica		2120	41⁵	44⁶	Pavlic	183	125
277 Câmp		2180	32⁴	37¹	Szabo	99	57¹

¹) Dist. pt. galopuri repetate

PILOT (General Hanover și Pava) aparține Contesei E. Benckendorff și este antrenat de N. Terehov.
Primă lei 1000 d-lui Ing. I. Matak, crescătorul armăsarului Pilot.
Cotele: Tribună 12; 12, 15. Peluză 14; 13, 17.

351. Premiul P. BORISIAC — Handicap
(18,05) 16.000, 4500, 2300, 1200 lei

331 LEVENTE	1	1780	2.37²	1.2.3⁵	Bordei	33	31
337 Josedale Margot	2	1780	37¹	28⁴	Grünwald	59	64
343 Blondella	3	1740	38⁵	30⁸	Fischer	198	152
333 Hercegno	4	172	38⁸	32	Gaidaev	328	165
318 Ghid		1780	38⁸	29¹	Andreyewsy	49	41
313 Valentio		1740	40⁵	32⁵	Crainic	20	28
332 Katy Caid		1760	43²	32⁷	Corol	155	127
322 Nation		1750	45⁷	34²	Grăjdănescu	328	165

LEVENTE (Inflotio și Sarika) aparține d-nei N. Ionescu-Bordei și este antrenat de N. Ionescu-Bordei.
Cotele: Tribună 33; 16, 20, 35. Peluză 31; 16, 20, 22.
Event: Tribună 42. Peluză 42:10 lei.

352. Premiul ALCINA — Handicap
(18,30 10.000, 3000, 1300, 700 lei

267 NICEVO	1	21	0	3.32²	1.41	Cercasov	21	21
305 Princesse Axtell	2	2140	32⁸	39⁵	Corol	362	134
344 Vrăjitor	3	2140	33⁸	39⁸	Weich	93	110
305 A 1	4	2160	34	39¹	Fischer	58	91
739 Mura II		2220	38⁸	38⁴	Teofil	1002	376
340 Iarba		2120	40⁶	44¹	Lucan	83	85
342 Tais		2200	4.01	49⁵	Pavlic	98	32
288 Joker		2140	3.33⁵	39⁵	Szabo	88	117¹
		2180	37⁸	39⁵		84	58⁸

¹) Dist. loc II pt. galop la sosire
⁷) Dist. loc VI pt. galop la sosire

NICEVO (Gordon Peter și Natter) aparține Contesei E. Benckendorff și este antrenată de N. Terehov.
Cotele: Tribună 21; 18, 41, 31. Peluză 21; 17, 25, 20.

353. Premiul AXELINE — Handicap (Repriza I-a)
(18,57) 12.000, 1500, 1700, 800 lei

316 DOMNICA	1	1760	2.44²	1.33⁵	Brânzea	120	256
309 Florita	2	1760	44⁵	33⁸	Drăgotescu	63	65
321 Peter Gordon	3	1780	44⁵	32⁸	Crotenco	19	15
325 Draga Mea	4	1740	46⁸	35⁷	Grăjdănescu	86	113
343 Voința		1800	46⁸	32⁵	Gaidaev	79	82
307 Peter Worthy		1760	47⁵	35⁸	Christodorescu	328	497
343 Lugoj		1720	49	38⁸	I Bordei	46	37
335 Primăvara		1700	52⁴	41⁴	Lucan	1405	1590

DOMNICA (Domnișoru și Zürich) aparține d-lui I. Brânzea și este antrenată de A. Bota.
Cotele: Tribună 120; 18, 15, 11. Peluză 256; 19, 14, 12.
Event: Tribună 487. Peluză 414:10 lei.

354. Premiul AXELINE — Handicap (Repriza II-a)
(19.23) 12.000, 3500, 1700, 800 lei

321 MOVILA	1	17:0	2.48²	1.31¹	Slobozenco	24	23
315 Durdulia	2	1760	49⁴	36⁵	Corol	128	148
343 Bruma II	3	18:0	40⁵	34⁴	Lucan	48	47
284 Dolly Worthy	4	18 :0	50⁴	34⁷	Crotenco	96	106
315 Tufănica		1760	3.03²	44⁴	Gaidaev	198	178
324 Oborean		1740	20⁷	49⁶	Crainic	44	43
333 Zvon		1800	—	—	Fischer	192	216
315 Sultana		1760	—	—	Zabelin	88	87²

¹) Dist. pt. galopuri repetate

MOVILA (Sixtus și Muzsika) aparține d-lui N. Stănculescu și este antrenată de C. Slobozenco.

Cotlee: Tribună 24; 11, 16, 14. Peluză 23; 12, 18, 13.

ATLETISM

O ZI BOGATA IN MANIFESTAŢIUNI

Marathoniştii încep pregătirile, marsălăitorii îşi continuă activitatea, iar atleţii se întâlnesc la Giuleşti

Astăzi se poate spune pe drept cuvânt că activitatea atletică trăieşte o zi plină.

Era şi vremea. Suntem în luna lui Mai, lună cu timpul cel mai prielnic concursurilor atletice. Şi acest lucru a fost priceput de oficialităţile cluburilor bucureştene care într'un iureş general a pornit la o activitate intensă şi cele mai variate.

Cele trei manifestaţiuni ce se vor disputa astăzi, atât dimineaţa cât şi după amiază cuprind în ele trei specialităţi atletice distincte, fiecare întărită cu interes deosebit

Dimineaţa la şosea Stadiul Român, albina cea harnică, organizează o cursă antrenament de marathon pe un traseu redus de 30 km.

Tot dimineaţa, gruparea Leonida şi tot la şosea, regizează o cursă de marş ce se va disputa sub numele de „Circuitul Bulevardului Buzdugan".

După amiază, C F. R.-ul şi-a asumat greaua sarcină să organizeez două probe pe 1.500 m. în pauzele matchurilor cuplate dela Giuleşti.

Iată în linii generale programul de astăzi al atletismului bucureştean, atât de variat şi care se anunţă a fi extrem de interesant.

PRIMUL ANTRENAMENT DE MARATHON ESTE O INIŢIATIVA EXCELENTA

Dintr'un început trebue să accentuăm că iniţiativa Stadiului Român de a organiza o cursă-antrenament de marathon este dintre cele binevenite.

Mai întotdeauna marathonul, probă atât de pretenţioasă, exigenţă la pregătiri metodice şi insistente, a fost lăsat pe planuri secunde, sacrificându-i-se timp numai în preajma campionatului.

Evident era o mare greşală şi rezultatele ei s'au văzut în performanţele slabe chiar a celor mai buni marathonişti

Inceputul acesta nu-i de fel intempestiv şi el ar trebui repetat an de an.

E mult mai cuminte ca antrenamentele să înceapă devreme şi apoi repetate cu regulă. In privinţa aceasta Stadiul Român merită toate felicitările.

In legătură cu această probă revenim şi astăzi cu câteva amănunteutile celora cari vor concura.

Cursa se va alerga pe un traseu lung de circa 30 km., având plecarea din faţa strandului Kiseleff-Şosea.

Traseul a fost fixat pe şoseaua Bucureşti-Ploeşti până în dreptul comunei Săftica şi înapoi.

Plecarea în cursă se va da la ora 8 dim.

Stadiul Român va alinia la startul acestei curse următorii marathonişti: Ion Tărtăreanu, Ion Topală, Stancu Dumitru, Ion Manea, Ion Gociu, Culcea Marin, şi Ion Georgescu.

Din această înşiruire se vede că la start nu apar decât aceleaşi nume arhi cunoscute al marathonului bucureştean, din care nu lipseşte nici bătrânul Ion Manea.

„CIRCUITUL BULEVARDULUI BUZDUGAN"

Comisia de marş de pe lângă F. R. A., în colaborare cu gruparea Leonida organizează astăzi pentru a doua oară „Circuitul ulevardului Buzdugan", circuit care măsoară 11 km.

Măsura este bună. Numai că găsim necesar să facem o mică observaţie. Acum câteva săptămâni ne-am întâmplat a fi spectatori la o cursă de marş şi nu mică ne-a fost surpriza când în loc de marş am vizionat o autentică... alegare.

Concurenţii începători trebuie să priceapă marşul nu este o alergare. Iar această sarcină o au oficialii.

O serie de comisari de parcurs dintre cei mai severi, poate impune concurenţilor acest amănunt esenţial marşului.

Plecarea se va da la ora 8 dim. din faţa garajului Leonida din Bulevardul Bogdan, unde se fac şi înscrierile.

CURSELE DELA GIULEŞTI

Cursele de prapagandă încadrate matchurilor de footbali au fost totdeauna bine intenţionate, dar nu tot de atâtea ori şi-au atins scop.

Am putea spune că de cele mai multe dăţi au scăzut din prestigiul sportului atletic

Facem această destăinuire nu pentru că am privi tot sub acelaş aspect sumbru şi cele două curse pe 1.500 m. anunţate de secţia de atletism a C. F. R Ci numai ca pe un avertisment.

Pentru a fi într'adevăr o probă de propagandă, trebuie să fie prezentabilă în condiţiuni optime.

Probele acestea sunt ca şi acele mărfuri necunoscute clienţilor. Mostra prezentabilă trebuie să fie atractivă să deştepte atenţia şi apoi să fie cerută.

O probă prost regizată şi prezentată unui public care vag a auzitceva de atletism, mai mult strică şi propaganda cade baltă.

Iată un lucru de care organizatori de azi trebuie să ţină neapărat seama.

CE SE VA DISPUTA

In program figurează două probe pe aceiaşi distanţă: 1.500 m.

Prima este deschisă atleţilor de categoria I şi II, iar secunda atleţilor de categoria III

Cursele se anunţă a fi foarte disputate şi de speră la rezultate destul de frumoase

Păcat însă că spectacolul nu poate fi gusta tde marele public.

Stadionul C. F R., o minunată arenă sportivă, suferă de un mare defect pe care arhitectul nu l-a sesizat de fel.

Cele două linii drepte ale pistei nu sunt văzute din tribună. Nu poţi vedea decât linia de vis-a-vis. E un defect al stadionului din Giuleşti care nu va putea fi ameliorat.

CE ATLEŢI VOR PARTICIPA

n urma invitaţiilor făcute de clubul organizator, la cele două curse de astăzi vor participa următorii atleţi:

CATEGORIA I ŞI II

Dinu Cristea (St. R.), Alamei Suliman (St R.), Teodosiu Vasile (St. R.), Badea Ion (St. R.), Tărtăreanu Ion (St. R.), Conţ Vasile (Venus), Răşnoveanu, N. (Venus), Sucitu N. (V. D.), Tâlmaciu D-tru (V. D.), Radu Ioniţă (C. F. R.), Tudor D-tru (C. F. R.), Achim Alexandru (C. F. R.).

CATEGORIA III

Tănase Gh. (Leonida), Cuneti C-tin (Leonida), Soare Gh. (Victoria), Stănescu (Victoria), Francisc (Leonida). Iorgulescu (Venus), Dragomir (Venus), Cristodorescu (V D.), Lazăr Florian (V. D.), Andreescu (V. D.), Gaicu Dumitru (V. D.), Marin Siang (V. D.), Manu Lucian (V. D.), Ion S. Ion (V. D.), Buligescu Alex. (V. D.), Vlaicu Alexandru (V. D.) şi Renţea (Vif. Dacia).

const.

Concurs la Reşiţa

Cornel Roşu a alergat suta în 11.1

După crossurile pascale dela Timişoara şi concursul străjeresc dela Caransebeş, iată o nouă veste despre atletismul bănăţean. De astădată reuniunea a avut loc la Reşiţa, încadrată de reuşite demonstraţii de box şi gimnastică.

Două mii de spectatori au venit să aplaude şi să încurajeze, deşi nu juca U.D.R. un match divizionar. Totdeauna Reşiţa a fost un centru în care s'au pus mari nădejdi. La un moment dat era să i se încredinţeze regia campionatelor naţionale de juniori din acest an, dar lipsa a şase culoare a schimbat o promisiune, ce se poate respecta însă în viitor. In calendarul federaţiei, s'a dăruit Reşiţei data unui concurs internaţional. Il cunoaştem pe ing. Sepi, conducătorul pe care l-ar râvni orice grupare doritoare de succes şi progres. De antrenorul Luchici am auzit numai lucruri bune, iar de directorii uzinei deasemeni. La Cluj juniorii reşiţeni au arătat mult talent, iar Roşu la primul său mare concurs s'a dovedit un sprinter excepţional înzestrat. A urmat Predealul şi campionatele naţionale de seniori dela Bucureşti, după care Cornel Roşu, în vârstă numai de 17 ani îmbrăca tricoul naţional, reprezentând România la Balcaniada dela Atena.

Şi-acum, în primul concurs al sezonului, iată-l pe Roşu alergând suta de metri în 11 sec. 1. Performanţa e uimitoare, dar ea nu-i decât rodul muncii de-o iarnă, în sală. Al doilea s'a clasat, la trei zecimi, Mowatz, iar al treilea Betnaş. Timpurile sunt foarte bune şi confirmate într'un viitor concurs ne dau mari speranţe pentru sprintul românesc.

Vom remarca deasemeni, bunele rezultate dela sărituri ale lui Mowatz, dar mai ales ale lui Fâc, atlet anonim, care a reuşit să treacă 3 m. 30.

Fără adversar ştafeta U.D.R.-ului a alergat în aproape 47 de secunde. Acsay a câştigat fără să forţeze, într'un timp relativ bun pentru început de sezon şi pista Reşiţei.

Promiţător, Ivan, (are numai 16 ani) acelaş care la crossul juniorilor dela Timişoara s'a clasat al cincilea. Despre Scovara se poate spune că e în formă şi ar fi câştigat şi crossul seniorilor, dar acesta s'a alergat numai după o pauză de un sfert de oră şi nu-i uşor să alergi cinci kilometri cu seniorii, având în picioare trei mii de metri.

Iată, tehnic, rezultatele dela Reşiţa :

100 m.

C. Roşu	*11.1.*
Mowatz	*11.4.*
Betnaş	*11.5.*

400 m.

Acsay	*53.8.*

800 m.

Mătăsăreanu	*2.18.*
Bara	*2.25.*
Ivan	*2.30.*

lungime

Mowatz	*6.32 m*
Fâc	*5.60 m.*

prăjină

Fâc	*3 m. 30.*

4×100

Mowatz - Roşu - Acsay-Betnaş : 46.7.

Hărnicia uderiştilor trebue felicitată. Roadele ei se vor vedea în curând, la primele concursuri cu caracter naţional. Până atunci Reşiţa va găzdui, chiar în această lună, un concurs între premilitari. Il aşteptăm cu încredere !..

VOLLEY BASKET BALL

Etapa III-a a campionatului districtual se dispută astăzi pe patru terenuri

56 matchuri ce înseamnă tot atâtea dispute aprige

Numai după o Duminică de repaos, campionatul districtual reîncepe astăzi prin disputarea etapei a III-a.

Matchurile, ca de obiceiu, sunt numeroase (56) şi interesante.

Nu avem nici un match prea bun, sau ceeace numim un „derby" ; sunt însă destule cele care pot garanta un spectacol bun.

Astfel la volley-ball femenin matchul Sportul Studenţesc—Start Club se anunţă destul de strâns, dar până la urmă Sportul va câştiga.

In celelalte matchuri, Bonaparte, Hai Hai şi Aurora O. C. B. sunt mari favorite şi nu pot pierde decât prin imposibil.

La volley-ball masculin matchurile Sp. Studenţesc V. S. C., Macabi—Av Sportiv şi Venus—Aurora O. C. B. Vor însemna tot atâtea lupte strânse şi spectaculoase.

La basket-ball, Sp. Studenţesc şi C. F. R. vor lupta pentru victorie şi pentru redditurea vechilor întâlniri. Dacă vor reuşi, rămâne să vedem.

La categoriile inferioare matchurile sunt pasionante ca de obiceiu. Invingătorii o să-i vedem mâine.

Iată acum programul :

VOLLEYBALL — FEMENIN

Categoria I :

E. F. A. — Bonaparte, teren Velodrom, ora 10, arb. A. Bădescu.

Aurora OCB — Radu Vodă, teren Sportul, ora 10,30, arb. Cezar Iosif.

Hai Hai — Caraiman, teren Sportul, ora 17, arb. D. Ghiţescu.

Categoria II-a — Seria I :

Bonaparte B. — Start Club B., teren Velodrom, ora 9 30, arb. A. Bădescu.

Macabi — Viforul Dacia, teren Sportul ora 11,30, arb. C. Grigorescu.

Monitorul Oficial — Aurora B., teren Pebe, ora 12, arb. M. Miloşevici.

A. S. C J. — Stadiu Român II, teren Velodrom, ora 14, arb. H. Surmeian.

Seria II-a :

Cometa — Viforul Dacia I, teren Start Club, ora 9,30, arb. Cezar Iosif.

Crai Nou — Stadiu Român II, teren Start Club, ora 10, arb. Corina Hociung.

Delavrancea — Venus, teren Sportul, ora 12, arb. C. Grigorescu.

Masculin — Categoria I :

Bonaparte — C. F. R., teren Velodrom, ora 9,30, arb. Fl. Bratan.

Macabi — Avântul Sportiv, teren Sportul, ora 10, arb. C. Riegler.

V. S. C. — Sportul Studenţesc, teren Velodrom, arb. Al. Donici, ora 10.

Aurora OCB — Venus, teren Sportul, ora 11, arb. M. Bercuşi.

Rezerve :

Bonaparte — C. F R., teren Velodrom, ora 9, arb M. Ionescu

Macabi — Avântul Sportiv, teren Sportul, ora 9, arb. H. Surmeian

Aurora OCB — Venus, teren Sportul, ora 9,30, arb. C. Scorţeanu.

V. S. C — Sportul Studenţesc, teren Sportul, ora 12,30, arb. S. Gruenstein.

Categoria II-a — Seria I :

Crai Nou — Viforul, teren Start, ora 10 30, arb. M. Georgescu.

Tirul — Viforul Dacia, teren Start, ora 10,30, arb. C. Giorgiade.

Aviaţia — Stadiu Român, teren Velodrom, ora 16, arb. D. Bejenariu.

ASCJ — Radu Vodă, teren Velodrom, ora 18, arb. Dem. Ben Cârâc.

Seria II-a :

Energia — E. F. A., teren Velodrom, ora 10,30, arb. M. Ionescu.

Monitorul Oficial — Săgeata, teren Pebe, ora 11,30, arb. M. Miloşevici.

Caraiman — Fortuna 1940, teren Start, ora 12, arb. C. Popescu.

Delavrancea — Pebe, teren Sportul, ora 16,30, arb. N. Kestanian.

Categoria III-a — Seria I :

Macabi — Victoria, teren Pebe, ora 8.30 arb. C. Popescu.

Viforul Dacia — Radu Vodă, teren Velodrom, ora 11, arb. C. Bucur.

Vulturii Carpaţilor — Cometa, teren Pebe, ora 15,30, arb. Gh. Papinian

A. S. F. B. U. — Crai Nou, teren Start, arb. F. Giacomatto, ora 16

Seria II-a :

Negoiul — Stadiu Român, teren Start, ora 11,30, arb. C. Popescu.

Fortuna 1940 — Pebe, teren Start, ora 12,30 arb Cezar Iosif.

ASCJ — Minerva, teren Velodrom, ora 17, arb. D. Herman.

A. C. T. — Monetăria Stadiului, teren Start, ora 18, arb. Giacumatto.

Basketball masculin — Categoria I :

Juventus — Bonaparte, teren Velodrom ora II, arb Fl. Bratan.

Sportul Studenţesc — C. F. R., teren Sportul, ora 11, arb. Th. Lascarov Moldovanu.

V. S. C — E. F A, teren Velodrom, ora 12, arb. Aramo Udenio.

Aurora OCB — Viforul Dacia, teren Sportul, ora 16, arb. Gr. Avachihan

Rezerve :

V S. C. — E. F. A., teren Velodrom, ora 9, arb. F. Covaci.

Sportul Studenţesc — C. F R., teren Sportul, ora 12, arb. Gh. Epuran.

Juventus — Bonaparte, teren Velodrom, ora 16, arb. R. Cârlig.

Aurora OCB — Viforul Dacia, teren Sportul, ora 17, arb. Gr. Avachian.

Categoria II-a — Seria I :

ACT — Delavrancea, teren Sportul, ora 9, arb. Dan Ionescu.

Avântul Sportiv — Radu Vodă, teren Velodrom, ora 16, arb. H Surmeian.

Viitorul — Energia, teren Velodrom, ora 18, arb. Fl. Popescu.

Seria II- :

Venus — Caraiman, teren Sportul, ora 10, arb. D Ghţescu.

Tirul — Pebe, teren Velodrom, ora 10, arb. D Marinescu.

Macabi — Negoiul teren Sportul, ora 18, arb. D. Ghiţescu.

Categoria III-a — Seria I :

Monitorul Oficial — Victoria, teren Pebe, ora 9, arb. Andrei Ion.

Macabi — Venus, teren Pebe, ora 10, arb. Andrei Ion.

Bonaparte 1940 — Pebe, teren Velodrom, ora 15, arb. lt Dem, Ben Cârâc.

SERIA II

Sportul Studenţesc — Minerva, teren Sportul, ora 8, arb. Gh. Epuran.

V. S. C. — A. C. T., teren Sportul, ora 15, arb. N. Kestanian.

TURISM

Turing Club Român organizează o nouă casă de adăpost

Continuând seria realizărilor, Turing Club Român va inaugura în cursul lunei viitoare o nouă casă de adăpost.

Este vorba de Casa dela Surul, primul adăpost românesc în munţii Făgăraşului.

Asupra acestui eveniment deosebit de important pentru lumea turiştilor vom reveni cu amănunte.

Pagina Boxului

In cea de a cincea lună a anului

Clasamentul F. R. Box-ului nu a văzut încă lumina zilei

Forul de specialitate este dator să-l dea la iveală

Am tot aşteptat să facem cunoştinţa operei F. R. Box-ului referitoare la clasamentul boxeurilor profesionişti. Zadarnică ne-a fost răbdarea, căci nici în cea de a cincea lună a anului, această categorisirea breslaşilor noştri nu a văzut lumina zilei.

F. R. Box-ul nu pare să se grăbească să îndeplinească unele obligaţiuni la ordinea zilei şi acest lucru nu poate decât îngreuia propăşirea sportului cu mănuşi, şi altfel destul de lovită.

De existenţa clasamentului depinde o sumă de alte chestiuni, menite să facă oarecare lumină în ierarhia cadrelor şi deaceea considerăm că Federaţia trebuia să dea cuvenita atenţie acestei importante categorisiri.

Ne-a plăcut un timp să credem că forul de specialitate nu va întârzia să-şi facă datoria şi să limpezească lucrurile spre binele sportului pe care îl patronează. Nu a făcut acest lucru la timp şi, ceeace este şi mai regretabil, nu se grăbeşte să-l facă nici măcar în ceasul al 11-lea.

Li se pare oare, celor din comitetul forului pugilistic că acest clasament nu prezintă suficientă importanţă spre a-i preocupa? Sau poate că au ajuns la nejustificata convingere a oprimării profesioniştilor?

Vom spune din nou, cu riscul de a ne repeta, că, în box profesionismul este strâns legat de amatorism şi în susţinerea afirmaţiunilor aducem ca mărturie epoca de glorie de acum câţiva ani, când profesioniştii noştri luptau cu cele mai de valoare elemente ale străinătăţii şi amatorii români făceau partide memorabile în campionatele continentale. Este în acest fapt dovada cea mai bună că amatorii completau pe profesionişti şi viceversa.

Astăzi, situaţia nu mai este la fel de înfloritoare şi toată lumea trebue să admită că, nu mai avem nici profesionişti şi nici amatorii de altă dată. Cauza: lipsa unor mai dese manifestări a celor dintâi.

Datorită acestei situaţii, vedetele de acum zece ani continuă să strălucească în fruntea pugilismului indigen şi să dea lecţii celor noui veniţi în meserie.

Recunoaştem că această nenoroeită stare de lucruri nu poate fi imputată F. R. Box-ului, dar trebuie să conchidem că, în asemenea cazuri, forul de specialitate nu mai trebue să facă greutăţi, ci să caute să prevină orice situaţie favorabilă, să pună umărul în serviciul ei şi să colaboreze efectiv cu promotorii.

F. R. Box-ul nu face acest lucru şi nu dă concursul nici măcar lucrările de biurou menite să stabilească o ierarhie în baza căreia s'ar mai putea primeni programele profesioniste. Pe urma acestui fel de a vedea, au de păgubit, cu deosebire, meseriaşii mai tineri cari, chiar dacă au izbutit în scurta lor carieră performanţe de valoare ridicată, nu pot să-şi încerce norocul în loturi mai ridicate, din cauză că promovarea lor întârzie.

Aceasta este situaţia în preajma unei reuniuni care are toate şansele de a se solda cu cel mai deplin succes şi care poate foarte bine să creieze boxului o stare mai prosperă.

JENNY DUMITRESCU

Breack... stop...out...

● Gruparea „Mielu Doculescu" convoacă la şedinţele de antrenament, în vederea deplasării la Braşov pe următorii elevi: Enciu Gheorghe, Niţă Panţuri, Virgil Brădeanu, Gheorghe Florea, Costel Stănescu, Andrei Ionescu şi Radu Roşianu.

O preocupare

Reuniunile rurale în scop de propagandă

F.R. Box-ul este obligat să le încurajeze

Zilele trecute s'a făcut un început fericit. La Bolintinul din Vale s'a organizat o reuniune amatoare de box care, deşi nu a cunoscut necesarul succes material, s'a soldat cu o reuşită morală menită să încurajeze iniţiativa tendinţei de propagare a sportului cu mănuşi, la sate.

Maestrul Zamfir Popazu a avut buna ideie a primei organizări de acest gen. Suntem fericiţi să anunţăm că el este decis să persevereze pe drumul croit şi să continue cu propaganda începută în condiţiuni vitrege dar terminată cu un rezultat îmbietor.

Inceputul s'a făcut la Bolintinul din Vale. Dar, după cum arătam într'un precedent număr al ziarului nostru, nu aceasta este singura comună din preajma Capitalei capabilă să servească drept gazdă bună unor încercări sortite succesului.

Conducătorul secţiunei de specialitate a grupării „Turda" a pornit aceiaşi premiză şi a hotărît să meargă şi mai departe cu sacrificiile şi să organizeze asemenea reuniuni şi în alte comune rurale.

Ideia este minunată şi întruneşte, din toate punctele de vedere, cererile unei complete propagande a sportului cu mănuşi. Suntem adepţii iniţiativei şi o vom încuraja din toate puterile, convinşi că boxul va avea enorme de profitat pe urma punerii ei în aplicare.

Nu cunoaştem exact intenţiile maestrului Popazu. Dar, dacă el se va adresa comunelor cu suficientă populaţie este în afară de orice îndoială că triumful cauzei este asigurat.

La început va fi poate, greu. In scurt timp însă, lucrurile vor fi îndreptate pe un făgaş convenabil şi, în cele din urmă, roadele propagandei nu vor întârzia să iasă la iveală.

Spre a se ajunge însă la o situaţie înfloritoare, concursul forului de specialitate este absolut necesar. Şi este de datoria F. R. Box-ului să sprijine din toate puterile lăudabilele eforturi ale iniţiatorului. Se va ajunge în felul acesta la rezultate nebănuite pe urma cărora sportul boxului va putea să-şi consolideze postamentul serios ameninţat de critica stare de lucruri care a predominat activitatea din ultimii ani.

Siki

Gheorghe Gherase vrea să boxeze în Bucureşti

L-ar interesa un match cu Milică Teodorescu sau Mielu Doculescu

Parisul ne-a trimis şi el veşti. Sub semnătura lui Gheorghe Gherase am primit eri ştiri din Franţa.

Compatriotul nostru ne comunică cu acest prilej că matchul său cu Temer, căruia i-a cedat la puncte, a fost angajat în condiţiuni anormale cari nu i-au permis să se prezinte pe ring într'o formă destul de convenabilă.

„Recunosc, am pierdut, ne scrie Gheorghe Gherase, dar după-ce am făcut imposibilul spre a câştiga. Lui Temer nu i-a mers prea bine. A fost trimis de mai multe ori la pământ şi în repriza patra numai intervenţia gongului l-a scăpat de un final dramatic.

„S'a scris după match că adversarul meu a fost handicapat din punctul de vedere al greutăţii dar s'a uitat să se adauge că eu am fost ridicat dela masă spre a înlocui pe Paolino, care forfait-ase în ultimul moment. In asemenea condiţiuni era greu să izbutesc conchid în situaţiile favorabile pe cari mi le-am creiat".

„VREAU SA BOXEZ IN BUCUREŞTI"

Trecând peste chestiunea matchului său cu Temer, Gheorghe Gherase îşi manifestă dorinţa de a boxa în Capitală. Şi cred că cei mai indicaţi adversari ai săi ar fi Milică Teodorescu — dacă bine înţeles acesta va reveni — şi Mielu Doculescu.

In cazul când niciunul dintre aceşti adversari nu ar putea să-l întâlnească, Gheorghe Gherase acceptă — la 71 kg. — orice alt adversar. In ce priveşte data, compatriotul nostru, stabilit dincolo de graniţe, primeşte orice zi din cursul lunii Iunie.

Promotorii bucureşteni au cuvântul.

GUY RONSIN a învins din nou pe KID BARAN

In cursul ultimului matineu pugilistic desfăşurat în sala Central din Paris, matchul vedetă a opus, în revanşă, pe francesul Guy Ronsin, polonezului Kid Baran.

Confirmând victoria precedentă, Ronsin a obţinut un net succes la puncte.

Adversarul s'a apărat curajos dar, suportând un sever handicap de greutate nu a fost la nici un moment periculos pentru Ronsin.

Cu o săptămână înaintea reuniunii

Protagoniştii dela 11 Mai sunt încrezători în victoriile respective

— Antrenamentul participanţilor şi câteva declaraţii —

Nu mai ne despart decât şapte zile de prima mare reuniune a sezonului, care, după cum se ştie, se va desfăşura Sâmbătă 11 Mai, la arena Oteteleşianu.

Programul reuniunei, acela pe care l-am anunţat în numerile noastre precedente este admirabil şi cuprinde toate vedetele ringului românesc.

In vederea partidelor în cari sunt angajaţi combatanţii se pregătesc în cea mai mare intensitate în sălile respective.

ILIE PETRESCU SE ANTRENEAZA IN SALA LUI UMBERTO LANCIA

Ilie Petrescu se antrenează sub directa supraveghere a maestrului Umberto Lancia, în sala „Box Sport" din strada Berzei. Petrescu care vrea cu preţul oricăror sforturi să redevină campion naţional, face pregătiri şi... ravagii printre amatorii sălii.

— *„Ilie nu poate pierde matchul cu Moţi Spakow, ne-a declarat Umberto Lancia.*

Pensionarul meu deţine o formă extraordinară, poate cea mai bună din carieră şi am ferma convingere că va redeveni campion naţional".

MOŢI SPAKOW ŞI-A GASIT UN PARTENER DEMN

Moţi se antrenează ca deobiceiu în sala Facultăţii de Drept unde funcţionează maeştrii cei mai buni prieteni ai săi: Constantin Nour şi Dumitru Călinescu. Aceştia supraveghează pregătirile pentru condiţia fizică a fostului campion naţional.

La mânuşi însă Moţi face cu un profesionist foarte tânăr şi mai ales talentat, despre care se va vorbi fără îndoială într'un viitor foarte apropiat. Este vorba de Jimmy Neff, despre care Spakow spune că este unul dintre cei mai buni sparring-parteneri pe care l-a avut vreodată.

MAESTRUL PETRE ALEXANDRESCU ESTE ENTUZIASMAT DE FORMA LUI SANDU ION

Recentul învingător prin k. o. a lui Ion Gorun, Sandu Ion se pregăteşte sub supravegherea maestrului Petre Alexandrescu, care este entuziasmat de forma pensionarului său.

Sandu Ion ţine să câştige cu orice preţ matchul cu Dumitru Panaitescu, deoarece vrea să dobândească titlul României la categoria cocoş care după cum se ştie este deţinut de Ion Gorun.

ŞTIRI BUNE DIN GALAŢI

Adversarul lui Sandu Ion este, după cum am anunţat, Dumitru Panaitescu, al cărui palmares este ornat cu o victorie asupra fostului campion mondial Valentin Angelman. Gălăţeanul este preocupat într'o foarte mare măsură de partida cu Sandu Ion, căci în cazul când va termina în învingător va avea ocazia să boxeze cu Gorun pentru titlul deţinut de acesta.

Zigoto este campion al României la categoria muscă şi după cum ne-a declarat personal „nu i-ar strica" să deţină şi titlul categoriei imediat superioare.

MIELU DOCULESCU IN MARE FORMA

Mielu Doculescu îşi continuă pregătirile în sala proprie din calea Dudeşti.

Popularul internaţional deţine o formă ca în zilele lui de mari succese şi se antrenează cu o tenacitate plăduitoare.

La antrenamentul de eri Mielu l-a făcut k. o. pe Constantinescu-Martac, supranumit semnificativ Tony Galento din Dudeşti.

MILCOVEANU SE ANTRENEAZA IN STIL AMERICAN

Patriciu Milcoveanu, unul dintre cei mai de valoare oameni ai pugilismului românesc, ţine ca reintrarea sa să corespundă cu totul încrederii cu care o aşteaptă marele public.

In acest scop el se antrenează cu cea mai mare atenţie în sala A. C. T. din Slatina, sub supravegherea excelentului maestru Christian Panaitescu, care se ocupă foarte mult de pensionarul său în care şi-a pus atâtea speranţe.

Milcoveanu a adoptat sistemul de antrenament al marilor vedete yankee. In fiecare dimineaţă se ocupă cu tăiatul lemnelor din pădure.

PLAEŞU ŞI ION POPA

Marin Plăeşu a cărei reintrare a corespuns integral aşteptărilor, este dornic ca şi de această dată să nu dezamăgească publicul. El se antrenează la Turda, sub directivele maestrului Zamfir Popazu şi pare să-şi revină în forma de odinioară. Adversarul său, excelentul campion naţional amator Ion Popa, care a căpătat concediu dela unitatea militară la care-şi face stagiul, se antrenează la Tirul sub supravegherea lui Toma Papatescu.

RUGBY

Etapa a 5-a retur

Stadiul Român - Viforul Dacia şi T. C. R. - Sportul Studenţesc vor disputa matchurile zilei

Astăzi, pe terenurile Velodrom, T. C. R. şi C. F. R. se consumă etapa a 5-a retur, în care sunt programate matchuri de al căror rezultat depinde soarta lor în campionat.

In primul rând, menţionăm întâlnirile dintre St. Român—Vif. Dacia şi Sp. Studenţesc—T. C. R. După sfârşitul acestor matchuri se va şti precis care din cluburi candidează cu şanse maxime la cucerirea titlului suprem.

De asemenea, mai sunt programate matchurile dintre Venus—Victoria şi R. C. 13 — C. F. R. de al căror rezultat depinde coada clasamentului.

STADIUL ROMAN—VIFORUL DACIA

Teren II Velodrom, ora 17 arb. d. V. Fanella

Un joc important din toate punctele de vedere şi spectaculos.

Stadiul Român care nu ştie ce-i înfrângerea şi campion virtual, va căuta să treacă peste un obstacol greu: Viforul Dacia.

In ambele echipe sunt jucători cu largi cunoştinţe rugby-stice şi atleţi în concepţia cuvântului.

După cum este ştiut, Stadiul Român practică cel mai clar şi spectaculos joc de rugby din România, armă, cu care va lupta să întreacă iureşul viforist, ceeace constitue un mare semn de întrebare.

Câştigătorii cupei „Gabriel Marinescu", în urma *„înfrângerii"* din eapa a IV-a, vor căuta în partida de astăzi să întreacă orice aşteptări, pentru a se reabilita şi a-şi consolida poziţia în clasament.

In urma rezultatelor obţinute până în prezent şi forma jucătorilor ,dăm favorit la luptă strânsă echipa regretatului „Nea Nae": Stadiul Român.

Matchul va fi condus de d. Vicenzo Fanella, care în actualul sezon s'a instalat în fruntea arbitrilor români.

FORMAŢIILE PROBABILE

STADIUL ROMAN: Bogos, Tudor Ioan, Virgil Munteanu, Gabay, Virgil Ioan, Cornel Munteanu, Turuţ, Puiu Argeşiu, Gică Ionescu, Ghiondea, Crivăţ, Blasek, Slobozeanu, Glăvan, Niţescu.

VIF. DACIA: Jianu, Calistrat, N. Nicolau, Gică Vasilescu, Florin Brătan, M. Nicolau, Ionel Nicolau, Tileagă, Comănescu, Sterian, Covaci, T. Kranţ, Kurtzbauer, Bolţeanu, Grigorescu, Ionică Georgescu, Lăpuşan, Chinezu Niculescu.

SPORTUL STUDENŢESC—T. C. R.

Teren T. C. R., ora 17 arb. Virgil Anastasiade

Terenul T. C. R. din str. Dr. Staicovici va găzdui una dintre cele mai disputate partide: T. C. R. — Sportul Studenţesc.

Aceste două cluburi cu trecut glorios în rugby-ul nostru, întotdeauna şi în orice întâlniri au făcut matchuri disputate şi spectaculoase.

Astăzi, când de rezultatul acestei întâlniri în mare măsură depinde mărirea sau scăderea şanselor la titul suprem, aceste cluburi vor lupta cu toată râvna pentru a eşi victorioasă după teren.

Invingător T. C. R. îi surâd speranţele pentru primul loc; în caz contrar va trebui să se mulţumească la sfârşitul campionatului cu locul II.

De asemenea şi în tabăra universitară.

Jocul va fi condus de excelentul arbitru d. Virgil Anastasiade.

Un match nedecis ar mulţumi ambele echipe.

FORMAŢIILE PROBABILE

T. C. R.: T. Moldoveanu, Chica, Pană, Marinescu, Popovici, Popa, Mărculescu, Ieremia, N. Tanoviceanu, Munteanu H. Hills Mateescu Bârsan, Popescu, Bullescu, Zissu.

SP. STUDENŢESC: Dan Ionescu, Popa, Andrieş, Damian, Georgescu, Dinescu, Cioc Sadoveanu, Riegler, Diaconu, St. Ionescu, Cameniţă, Macarovici, Teodorescu, Pârcălăbescu, Adam, Costescu, Dan Iovănescu.

VENUS—VICTORIA

Teren T. C. R., ora 15,30 arb. d. R. Vizante

Puternica echipă a Venus-ului va căuta astăzi în faţa victorioşilor să-şi întrerupă lanţul înfrângerilor din retur.

Nu tot astfel gândesc şi tinerii dela Victoria cari astăzi vor da totul pentru a obţine victoria care-i ca pune în situaţia de a privi cu dispreţ lanterna roşie.

Dăm favorit la luptă pe Venus.

Va conduce decanul arbitrilor bucureşteni d. R. Vizante.

R. C. 13—C. F. R.

Teren C. F. R., ora 17 arb. d. Vranialici

Ţinând seama de importanţa ce o are pentru ultimele locuri ale clasamentului, matchul de astăzi este de o mare importanţă pentru ambele cluburi.

C. F. R.-ul prezentând o echipă compusă din elemente tinere, va căuta prin elan să treacă peste echipa d-lui Tita Rădulescu, care-i răspunde cu aceleaşi arme.

Dăm favorit la luptă pe C. F. R.

PROGRAMUL MATCHURILOR DE ASTAZI ONOARE

Stadiul Român — Vif. Dacia. Teren II Velodrom, ora 17, arb. V. Fanella. Fav. St. Român.

Sp. Studenţesc — T. C. R., teren T. C. R., ora 17, arb. V. anastasiade.

Venus — Victoria, teren T. C. R., ora 15,30, arb. R. Vizante. Fav.: Venus.

R. C. 13 — C. F. R., teren C. F. R., ora 17 ,arb. Vranialici. Fav.: C. F. R.

CATEGORIA II-a

Vif. Dacia — R. C. B., teren II Velodrom, ora 15,30, arb. Camil Ioan. Fav.: R. C. B.

Venus — C. F. R., teren C. F. R., ora 15,30, arb. Radu Cesianu. Fav.: C. F. R.

T. C. R. — Av. Sportiv, teren T. C. R., ora 11, arb. T. Kranz. Fav.: T. C. R.

Sp. Studenţesc — St. Român, teren T. C. R., ora 9,30, arb. Ion Ifrim. Match nul.

CLASAMENTUL

1. St. Român	7-7-0-0-90-16	=21
2. Vif. Dacia	8-5-0-3-35-39	=18
3. Sp. Stud.	7-5-0-2-77-26	=16
4. T. C. R.	6-5-0-1-62-10	=16
5. C. F. R.	8-2-0-6-22-69	=12
6. Venus	5-2-0-3-19-50	=10
7. R. C. 13	6-0-0-6-17-49	= 4
8. Vict. retur	1-1-0-0- 9- 8	= 3

FYB.

Italia şi Germania şi-au alcătuit echipele naţionale de rugby pentru matchul de astăzi

Astăzi se dispută la Stuttgart a doua întâlnire italo-germană a zilei: matchul de rugby dintre selecţionatele celor două ţări.

Ambele tabere şi-au terminat pregătirile şi şi-au alcătuit echipele definitive, după cum reiese din telegramele de mai jos.

ANTRENAMENT LA MILANO

MILANO, 4. — Eri, echipa naţională de rugby a susţinut un match de antrenament în compania echipei locale Dopolavoro Chatillon. S'au jucat 2 reprize a 30 de minute şi „naţionala" a învins cu 26:0.

După antrenament, teamul definitiv a fost alcătuit în modul următor:

Bossi-Cova, Becca, Re-Garbagnatti, Dotti-Vagnetti, Farinelli-Cicognani, Battaglini, Sgorbatti, Stenta, Bevilacqua, Fattori, Gorni, Figari.

ECHIPA NAŢIONALA A GERMANIEI

BERLIN, 4. — Federaţia germană de rugby a alcătuit următoarea echipă pentru matchul cu Italia:

Isenberg - Hübsch, Dunhaupt, Zichlinsky, Byars-Richter, dr. Loos - Michael, Wundram, Gilbert, Thiesis, Döpke, Bönecke, Wehrmann şi Schroers.

ŞTIRI

● Clubul „Victoria", secţia de rugby, aduce la cunoştinţă că din greşeală unele ziare au programat pentru azi, Duminică, două matchuri. Clubul face cunoscut că se va juca un singur match şi acesta pe terenul T. C. R., (lângă strandul Bragadiru (Gib) A.N.E.F. la orele 15 cu Venus la categoria onoare.

● Clubul R. C. 13 convoacă insistent pe toţi jucătorii săi pe terenul Velodrom la ora 15,30, în vederea matchului cu C. F. R.

Sunt convocaţi în mod special jucătorii: Ciupea, Grigorescu şi Ifrim, având a li se face comunicări.

Jucătorii vor veni cu tot echipamentul ce-l au asupra lor.

CICLISM

Astăzi în regia grupării A.C.S.A.

Constantin Tudose mare favorit în cursa Bucureşti-Giurgiu-Bucureşti

Luptă acerbă pentru locurile următoare

Al. Ciorobea şi Niculae Ilie favoriţi la categoriile inferioare

Ne întrebăm, în numărul de eri, dacă alergarea de astăzi va fi iute sau nu. Aceasta înainte de a cunoaşte cu certitudine numele participanţilor.

Acum, însă, când nume ca Tudose, Şandru, Feordeanu, Grigoriu, Norhadian, Ciorobea, Diacon, completează lista înscrişilor, — fără a mai pomeni de o serie de tineri dornici să se afirme, — dilema asupra felului în care se va alerga cursa de astăzi dispare. Bine înţeles contând pe spiritul de combativitate al celor înşiraţi mai sus.

TUDOSE FAVORIT CERT!

Tudose are, indiscutabil, prima şansă, în favoarea lui pledând întreaga galerie „aspimistă" iar pe deasupra sprintul său greu de egalat, în eventualitatea unei sosiri la demaraj.

Eventualitate care ni se pare exclusă.

Din rest va căuta să profite (îi înşirăm în ordinea valorii) Feordeanu, Norhadian, Grigoriu, Ciorobea, V. Ioniţă, Vasiac, Ardeleanu, Diaconu, Niculae Ilie şi eventual, alţii, dornici de afirmare. La aceasta va mai adăoga şi Giordani dacă va rezista.

O sosire a lor, la demaraj, înseamnă victoria lui Tudose. Am mai spus-o.

PE CATEGORII

Despre categoria primă am vorbit deja.

Cât priveşte „semi-vedetele", categoria II-a, Ciorobea deţine prima şansă talonat de V. Ioniţă. La categoria III-a Niculae Ilie este protagonist iar la începători este mai bine să-i lăsăm să fugă. Să ne arate cei 118 km. pe cel mai bun dintre ei.

Ţinem însă să remarcăm că 118 km. pentru un începător este cam... foarte mult.

Ce nu trebuie uitat e latura nesigură a alergării. Deşi la prima vedere ai putea indica, fără să-ţi fie teamă de o desminţire pe teren, probabila desfăşurare a cursei, totuşi ca apare foarte nesigură, plină de oscilaţii, şi, ca un corolar firesc, surprizele vor abunda.

De altfel o cursă de 118 km. pe asfalt cu 12 dealuri, pe care se vor produce inevitabilele hărţuieli, media orară, prezenţa lui Tudose, Feordeanu, Grigoriu şi Şandru, eventualele evadări — surpriză, comportări revelatorii, — iată un mănunchiu de puncte care fac din cursa de azi o întrecere de zile mari.

Şi ca orice întrecere mare disputa va fi îndârjită, media orară ridicată şi întâmplările neaşteptate, numeroase.

Cursa grupării „A.C.S.A." se anunţă deci interesantă foarte. — Iată dece ne vom face o plăcere din a o urmări, fie pe două roate fie pe patru — (într'o măsură oficială) depinde de dispoziţie, şi vă vom nara, în numărul de mâine, detaliat desfăşurarea probei.

Plecarea se va da la orele 8.30 dimineaţa depe Velodromul din Sp. Olteniţei iar sosirea va avea loc tot la Velodrom în jurul orei 12.45.

ULTIMA ORA

La Milano se dispută astăzi singurul match internațional

ITALIA-cu Foni, Rava, Colaussi și Trevisan în echipă va încerca să-și ia revanșa asupra GERMANIEI care joacă fără CONEN

Singurul match internațional de football de astăzi se dispută la Milano între selecționatele Italiei și Germaniei. Match care contează drept revanșe la jocul disputat în toamnă la Berlin și câștigat de Germania cu 5—2, ne interesează și pe noi deaproape, pentrucă vom vedea — într'o măsură mai mult sau mai puțin mare — întrucât eșecul echipei noastre naționale la Roma se apropie de performanță.

Italienii, și pentrucă joacă pe teren propriu, își păstrează prima șansă. Dar Germania, după un draw (cu Ungaria, 2—2) și un eșec (în fața Iugoslaviei cu 2—1) la Berlin și Viena, nu se va jena să facă tot posibilul pentru a învinge.

Credem într'un match nul. Va arbitra d. Ivanciei (Ungaria).

In matchul de astăzi, cei doi adversari vor prezenta formații modificate, după cum reiese din următoarea telegramă:

MILANO, 4. — Jucătorii selecționați au sosit eri la amiază, venind dela Rovetta unde fuseseră cantonați.

După amiază au făcut un intens antrenament atletic, în cursul căreia fundașii, portarii și Locatelli au „lucrat" în mod special.

FORMAȚIA DEFINITIVA

Seara, d. Vittorio Pozzo a făcut cunoscută echipa definitivă, care va juca mâine cu Germania:

Olivieri-Foni, Rava - Locatelli, Olmi, Campatelli - Biavati, Bertoni, Piola, Trevisan, Colaussi.

Rezerve: Griffanti (portar), Ricci (fundaș), Depetrini (half) și Cappello IV (înaintaș).

Cum se vede, au reapărut faimoșii Rava și Foni, în schimb, Pozzo a renunțat la Cappello, preferând pe Trevisan alături de colegul lui de club Colaussi.

GERMANII AU SOSIT CU 14 JUCATORI

Astăseară a sosit — cu o întârziere de 20 minute — expediția germană compusă din 3 conducători și 14 jucători. In gară li s'a făcut oaspeților o primire foarte frumoasă, oficialitatea italiană fiind reprezentată de d-nii ing. Barassi și av. Mauro.

Dintre jucători lipsește Conen care nu va juca mâine. E probabil că va fi înlocuit de Gauchel.

O reintrare senzațională în box

Buddy Baer a învins prin k. o. pe Nathan Mann

— Succesul deschide noui perspective învingătorului —

New-York, 4. — Aseară s'a disputat în arena Madison Square Garden, în fața unui numeros public, matchul de box dintre Buddy Baer, frate mai mic al fostului campion mondial Max Baer și Nathan Mann, fost candidat la titlul suprem.

Deși își făcea reintrarea după o absență destul de îndelungată, mezinul frumosului Max a repurtat o concludentă victorie, învingându-și adversarul prin k. o. technic (abandonare), în repriza șaptea.

Succesul obținut de Buddy Baer deschide acestuia noui perspective nefiind exclus ca în scurt timp ei să fie clasat în primele rânduri ale greilor din lume pentruca apoi să capete confirmarea de challenger al lui Joe Louis.

Anul acesta

Se va relua cursa de viteză în coasta dela Sinaia

Regia va fi asigurată de A. C. R. R.

Din sursă demnă de toată încrederea suntem informați că, dacă situația actuală se va menține, Automobil Clubul Regal Român va relua anul acesta seria curselor de coastă dela Sinaia, serie întreruptă anul trecut când evenimentele internaționale deveniseră îngrijorătoare.

Cursa de viteză în coasta dela Sinaia s'a născut din inițiativa M. S. Regelui, care a binevoit să o onoreze, în fiecare an cu Inalta Sa prezență, și a cunoscut o frumoasă epocă.

In proectul de reluare a importantei competițiuni în care s'au ilustrat numai automobiliști de prima mână ca: Iorgu Ghika, ing. Jean Calcianu, Petre Cristea și motocicliști ca: B. B. Assan, Teo Kunz, Ion Popa și Paul Vasilescu, data întrecerii nu a fost fixată dar, în principiu s'a căzut de acord să se mențină perioada din trecut, adică sfârșitul lunii August.

Fie ca ideia Automobil Clubului Regal Român să găsească imitatori și să vedem, încă în cursul acestui an, renăscând și pasionantele întreceri dela Feleac (Cluj), Vestem (Sibiu) și Poiana (Brașov).

D. ministru Gh. Vântu va patrona reuniunea de Sâmbăta viitoare

Reuniunea de box, fixată pentru Sâmbăta viitoare la „Oteteleșianu" și al cărei match vedetă se va petrece între Moți Spakow și Ilie Petrescu, este sortită de pe acum unui desăvârșit succes.

Fiind vorba însă de un spectacol de mare anvergură, primul de acest gen în sezonul de primăvară, organizatorii au ținut să-i asigure girul unei personalități marcante în viața publică — care să fie în același timp un simpatizant convins al mișcării pugilistice.

S'a făcut apel, bine'nțeles, la d. ministru Gheorghe Vântu subsecretar de stat la Departamentul Internelor.

Excelența sa are o veche slăbiciune pentru box — la Cernăuți acum șapte opt ani d-sa era judecător oficial al Regionalei pugilistice — și a acceptat sportiv, solicitarea grupării „Turda" regisoarea reuniunii.

Gala de box de Sâmbăta viitoare va avea loc, așa dar sub patronajul d-lui ministru Gheorghe Vântu.

Un motiv în plus să nu ne'ndoim de valoarea programului și de cadrul în care el va fi pus să se desfășoare.

Cum s'au clasat concurenții români în primele 3 probe ale campionatului hippic dela Roma

Știrile cu privire la activitatea călăreților români la Roma sunt sporadice și de multe ori se referă la o singură probă.

Concursul internațional de la Roma a început Sâmbăta trecută și în primele trei zile concurenții români s'au clasificat în modul următor:

PRIMA ZI

PREMIUL ESQUILINO

Grupa II-a

4. Locot. Purcherea pe „Carpeu", penalizări: 0; timp: 1' 51" 2/5.

ZIUA II-a

PREMIUL PINCIO

8. Căpt. Tzopescu pe „Fulger"; penalizări: 0; timp: 1' 34".

ZIUA III-a

PREMIUL LITTORIO

9. Căpt. Epure pe „Graur"; penalizări 4; timp: 1' 22" 2.

10. Căpt. Tzopescu pe „Fulger"; penalizări: 4; timp: 1' 23" 2.

Programul primelor concursuri naționale străjerești a fost alcătuit

Atletismul, tirul și volley-ballul figurează în săptămâna dela 8 Iunie

După cum am anunțat, Straja Țării, prin Direcția Educației Fizice și cu concursul Federațiilor sportive interesate, va organiza în acest an primele concursuri naționale străjerești.

CE SPORTURI FIGUREAȘA IN PROGRAM

Concursurile sportive din acest an cuprind următoarele manifestațiuni:

Atletism străjeri și străjere și anume:

Străjeri

80 m.; lungime, înălțime, 6×80 m. și aruncarea grenadei.

Străjere

60 m.; lungime, mingia prăștie și 6×60 m.

Volley-ball străjere.

Un turneu echipele celor zece ținuturi împărțite în două serii Se vor juca două set-uri din trei.

Tir. Culcat rezemat la 50 metri.

In afară de aceste probe se vor mai organiza concursuri de dansuri naționale și specialități străjerești.

CINE VA LUA PARTE

La aceste concursuri va lua parte câte o echipă din cele zece ținuturi străjerești.

Fiecare ținut va fi reprezentat printr'un concurent(ă) în probele individuale și printr'un cuib în probele pe echipe.

CAND SE VOR DESFAȘURA CONCURSURILE

Echipele din Timișoara, Cluj, Alba Iulia, Iași, Cernăuți, Chișinău, Galați și Constanța vor sosi în Capitală pe ziua de 1 Iunie.

Probele de atletism eliminatorii vor avea loc în ziua de 3 Iunie, finalele în ziua de 5 Iunie.

Volley-ball-ul în zilele de 3 și 4 Iunie, iar Tirul în ziua de 4 Iunie.

UNDE VOR AVEA LOC CONCURSURILE

Concursurile de atletism se vor organiza pe stadionul A. N. E. F.

Matchurile de volley (străjere) pe terenurile Sp. Studențesc și Volodrom, iar concursul de tir la poligonul A. N. E. F.

CAMPIONATELE STRAJERESTI SE VOR ORGANIZA IN COLABORARE CU FEDERAȚIILE DE ATLETISM, VOLLEY ȘI TIR

Primele campionate sportive străjerești se vor organiza în perfectă colaborare cu federațiile de specialitate.

Federația română de basket și volley-ball a și donat un splendid trofeu care va reveni echipei campioane naționale.

In acelaș timp va asigura normala desfășurare din punct de vedere tehnic a acestei interesante competițiuni.

Federațiile de atletism și tir au fost și ele invitate să colaboreze la deplina reușită a acestor concursuri care prin amploarea lor vor întrece tot ce s'a organizat până în prezent pentru sportul străjeresc.

NUMEROASE PREMII

Numeroase cupe și plachete, medalii și diplome vor fi puse în joc cu această ocazie, răsplătind așa cum se cuvine pe câștigătorii primelor concursuri naționale străjerești.

Balcaniada de ciclism definitiv fixată între 23 şi 30 Maiu

— Toate ţările: Bulgaria, Grecia, Turcia şi Jugoslavia au confirmat participarea la marea competiţie şi şi-au anunţat echipele naţionale definitive —

Am anunţat la timp că Balcaniada ciclistă — din diverse motive destul de serioase — a trebuit să fie amânată cu o lună, adică în ultima săptămână a lui Maiu.

Asumându-şi organizarea primului congres interbalcanic de ciclism la Bucureşti şi a primului concurs interbalcanic de ciclism F. R. C.-ul a fixat definitiv datele de 23—30 Mai 940 pentru desfăşurarea acestor manifestaţiuni la Bucureşti.;

F. R. C.-ul a primit adeziunea formală pentru aceste date şi pentru program dela următoarele ţări: Bulgaria, Grecia, Iugoslavia şi Turcia.

In urma aprobării exprese a d-lui primar general Victor Dombrovski, d. arhitect Pompei, directorul serviciului arhitecturii Capitalei, a luat măsuri pentru instalarea unor tribune speciale de circa zece mii de persoane pe velodromul municipal din şos. Ol'eriţei, precum şi pavoazarea întregului teren;

Echipele naţionale ale României vor fi formate definitiv până în ziua de 20 Mai a. c.

TOATE ŢĂRILE AU CONFIRMAT

Echipele naţionale ale ţărilor Balcanice participante precum şi reconfirmarea participării lor rezultă din corespondenţa de mai jos:

Bulgaria

Domnule Preşedinte,

Suntem în posesia gentilei d-v. scrisori din 13 crt., la care vă rugăm să binevoiţi a ne da următoarele detalii:

1. Ce probe se vor disputa în prima şi a doua zi pe pistă?
2. Cum se vor executa şi cum se vor aranja cursele?
3. Câţi alergători vor lua parte la fiecare probă?

Suntem de părere că două zile nu vor fi suficiente pentru toate probele de pistă, un astfel de program fiind prea încărcat pentru alergători.

TZVETNO GUEORGHIEFF
campion al Bulgariei

Vă rugăm să binevoiţi a ne asigura categoric că Balcaniada va avea loc neapărat la datele fixate, Uniunea noastră cheltuind sume considerabile în vederea angajamentelor luate şi nefiind dispusă să cheltuiască mai mult, dacă realizarea probelor ar fi problematică.

Aşteptând răspunsul d-voastră primiţi vă rugăm, domnule preşedinte, salutările noastre cele mai cordiale.

Preşedintele Uniunii Cicliste Bulgare: Prof. dr. **St. Belinoff.**
Secretar **P. Dulghéroff**

DELEGAŢIA BULGARĂ

Preşedintele Uniunii, d. prof. dr. *Ştefan Bélinoff,*
Secretarul Uniunii: d. *Petre Dulgheroff.*
Ziarişti:
D. Boris Aléxieff, dela ziarul „SPORT".

ECHIPA NAŢIONALA

Ivan Petroff, Sava Guértcheff, Grigore Doberff, Tzvetko Gherghieff, Kanu Djambazoff, Iordan Konstantinoff, Gheorghi Vélinoff, Boris Ivanoff, Rangheke Mitoff şi Velenin Bakaloff.

Manager: D. Prodan Gheorgeiff.

Grecia

Domnule preşedinte,

Avem onoarea să confirmăm primirea scrisorii d-voastră din 13 crt. şi ca răspuns avem plăcerea să vă informăm că înţelegem motivele care v'au făcut să amânaţi Balcaniada pentru data de 23 Mai 1940.

Am fi foarte fericiţi să ştim că această dată este defintiivă, dat fiind că am făcut cheltueli pentru buna prezentare a echipei noastre naţionale pentru Balcaniadă la Bucureşti pentru a contribui astfel pe cât mai bine posibil la succesul acestei manifestări sportive balcanice şi am pregătit paşapoaretele noastre şi suntem gata să plecăm dela Pireu în 17 Mai.

Pe de alta vă rugăm cu insistenţă să binevoiţi a ne trimite de urgenţă programul detaliat a cruselor cicliste şi anume: datele şi orele fiecărei competiţiuni precum şi distanţa fiecărei curse.

Vă mulţumim în mod special pentru intervenţiile d-voastră de a obţine o reducere de 75% pentru biletele de dus şi întors dela Pireu la Constanţa şi vă rugăm să ne scrieţi imediat ce veţi obţine definitiv această reducere.

Deasemenea vă mulţumim că ne-aţi comunicat numele echipei naţionale bulgare şi vă rugăm, dacă este posibil, să ne trimiteţi deasemenea, pentru documentarea noastră, listele echipelor naţionale ale României, Jugoslaviei şi Turciei.

Vă rugăm să primiţi, domnule preşedinte, odată cu salutările noastre, cele mai distinse, expresia celor mai bune sentimente sportive ale noastre.

Preşed. Uniunei Cicliste Grece,
Issaia

DELEGAŢIA GREACA

D. Is. Issaia, preşedintele Federaţiei cicliste a Greciei;
D. *Xirouchakis,* secretar general al F. C. G.;
D. *B. Coconis,* preşedintele comisiunii sportive;
D *D. Caplanoglu,* din comisia sportivă, căpitanul echipei.

ECHIPA NAŢIONALA

M. Caloudis, E. Couvelis, P. Léonidés, G. Calaitzis, Séfériades A., D. Dimitriadis, Gh. Grammaticopoulos, D. Sungélakis, N. Christidis.

ZIARIŞTI ŞI FOTOGRAFI REPORTERI

D-nii *Sembos Athan* şi *Mégaloiconomu.*

Jugoslavia

Domnule preşedinte,

Avem onoarea să vă confirmăm primirea onoratei d-voastră din 13 curent şi vă rugăm să binevoiţi a ne face cunoscute toate datele în ceeace priveşte programul pe velodrom, adică: câte puncte va conţine programul şi dacă va avea loc o cursă pe drum. Avem nevoie să ştim aceste lucruri pentru antrenarea alergătorilor noştri şi vă mai rugăm apoi să ne comunicaţi ce speze daţi oficialilor noştri, alergători şi ziarişti, în ceeace priveşte cheltuelile de voiaj şi ntreţinere.

In aşteptarea acestora, primiţi, vă rugăm domnule preşedinte, expresia consideraţiei noastre cele mai distinsă.

Secretar general al Uniunii cicliste jugoslave,
Otmar Ferrari

ECHIPA BALCANICĂ JUGOSLAVĂ va veni însoţită de d-nii:

Hinco Rosik, preşedintele Uniunii Cicliste jugoslave; Otmar Ferrari, secretarul general, şi va fi formată din 12 alergători în frunte cu: Stjepan Grgac, Porsinek August, Pokupek Joseph şi Peternel Ivan.

Turcia

Domnule preşedinte,

Ne facem plăcerea să trimitem echipa naţională turcă în România. pentru a participa la Balcaniada ciclistă, pe care o organizaţi între 23 şi 29 Mai 1940.

Grupul turc, care la invitarea d-voastră va veni în România, este compus din preşedintele însoţit de doamna, un delegat care este în acelaş timp şi ziarist, un antrenor manager, 10 alergători şi un alt ziarist. In plus, vor veni în România, pe cont propriu, câţiva suporteuri, care vor avea ocazia să vadă frumoasa d-voastră ţară, odată cu întrecerea frăţească între ţările balcanice.

Aci alăturată este liste persoanelor care vor face voiajul în 2 grupe.

Federaţia ciclistă turcă îşi permite să trimeată primul grup înainte de data fixată, astfel ca alergătorii să-şi poată da seama de teren şi să se antreneze pe pista unde vor avea loc competiţiunile. Este bine înţeles că spezele, în afară de zilele fixate de federaţie d-voastră sunt în sarcina noastră.

Ne permitem să vă felicităm pentru organizarea unei astfel de fericite întâlniri între naţiunile surori balcanice, să vă mulţumim pentru invitaţia d-voastră şi să vă prezentăm cele mai bune urări de complet succes.

Preşed. Federaţiei cicliste turce
Husnu Nail

DELEGAŢIA TURCĂ

Preşedinte: *Hakki Bekensir,* vice preşedintele Federaţiei Cicliste Tulce, primul delegat al Congresului, doamna *Bekensir;* Antrenor şi manager: d *Cavit Cav.*

ALERGĂTORII

Talat Tuncalp, Nuri Bacaluş, Orhan Suda, Kirkor Cambazyan, Bayram Adivar, Ali Arsoy, Salih Avgin, Osman Pak, Selahattin Saylik, Faik Bilgen.

Ziarişti: **Saffet Gürol,** dela ziarul **Ulus,** Ankara, directorul propagandei şi publicităţii dela Direcţia generală a Administraţiei de Cultură Fizică; **Ekrem Ulger,** dela agenţia din Anatolia, al doilea delegat la Congres.

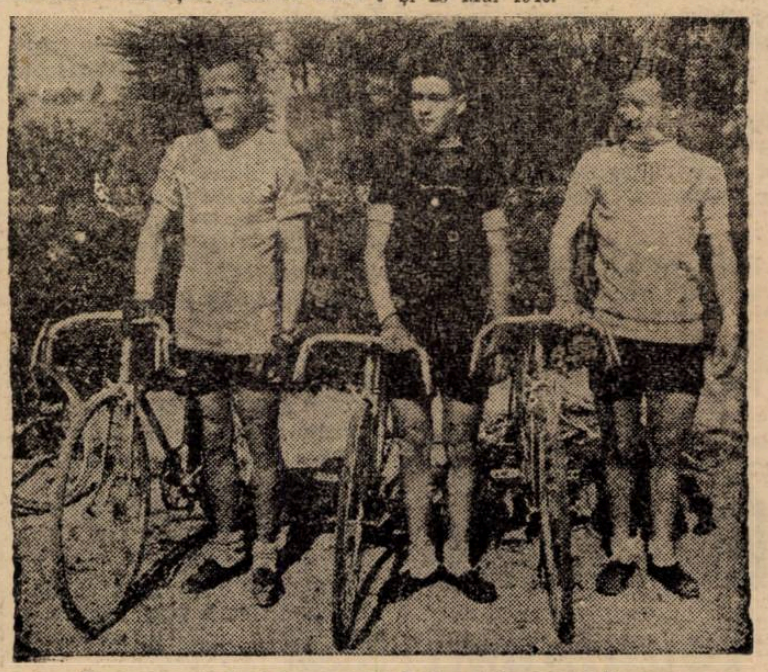

Trei campioni ai Greciei la Balcaniada de ciclism
COLOUDIS DEMETRIADES LEONIDES

ITALIA a câştigat matchul de tennis cu ROMANIA

Eri, Tănăsescu şi Schmidt au fost învinşi la „dublu" şi azi se dispută ultimul „simplu"

Italienii ne-au învins şi într'un dublu mixt amical

ROMA, 4. — Cea de a doua zi a matchului de tennis dintre echipele Italiei şi României, dela Modena, a furnizat o nouă victorie a gazdelor întrucât cuplul Cucelli — Del Bello a dispus la mare luptă, în trei seturi, de perechea românească Tănăsescu-Schmidt.

In urma acestei victorii Italia a şi câştigat matchul, întrucât nu mai este de jucat decât un singur „simplu domni" între Tănăsescu şi Cucelli.

Rezultatul de azi:

Cucelli ,Del Bello b. Tănăsescu, Schmidt 8:6, 6:3, 13:11.

ITALIA CONDUCE ŞI IN MATCHUL TRIUNGHIULAR DE TENNIS FEMENIN

Tot azi a continuat şi turneul triunghiar de tennis dintre echipele femenine ale Italiei, Ungariei şi Elveţiei.

Ambele matchuri disputate au revenit jucătoarelor italiene şi astfel Italia conduce cu 4 puncte asupra Ungariei. Ea poate fi considerată învingătoarea turneului.

Rezultatele:

Gaviraghi b. Such (Elveţia) 6:, 6:3.

Manzutto b. Somogyi (Ung.) 6:3, 3:6, 10:8.

In urma acestor rezultate clasamentul se prezintă astfel:

1. Italia 8 puncte.
2. Ungaria 4 puncte.
3. Elveţia 0 puncte.

D-RA BERESCU—TĂNĂSESCU ÎNVINŞI ÎNTR'UN MATCH DE DEMONSTRAŢIE

Reuniunea de azi dela Modena a fost încheiată printr'un match de demonstraţie, care s'a jucat între perechile Tonolli-Vido (Italia) şi Berescu-Tănăsescu (România).

Perechea italiană a câştigat cu 3:6, 6:1, 6:3.

Editura Societăţii Anonime „Universul", Bucureşti, Str. Brezoianu No. 23—25 — România

Taxa poștală plătită în numerar conform aprobării dir. generale p. t. t. nr. 24.464/93.

2 LEI

UNIVERSUL

12 PAGINI
122-1940

Redacția și Administrația: Palatul „UNIVERSUL" str. Brezoianu 23—25. Telefon: Centrala 3.30.10; Redacția 4.21.81. Redactor responsabil EUGEN DUMITRESCU

Proprietar: „Universul", S. A.
Adm.-delegat: STELIAN POPESCU
Inscris sub No. 167, Trib. Ilfov

Nr. 122. — Anul III

BUCUREȘTI. — Marți 7 Mai 1940

ABONAMENTE:
Pentru grupări sportive 1000 lei anual

1 an LEI 500
6 luni LEI 270
3 luni LEI 150

BIBLIOTECA „ASOCIAȚIUNII" SIBIIU

Programul

cuplat de ieri, de la Giulești a fost amânat pentru 23 Mai

Ploaia, care și-a făcut un obiceiu din a strica marile programe cuplate, l-a făcut imposibil și pe cel dela Giulești.

Intr'adevăr, matchurile Unirea Tricolor-Venus și Rapid-Sportul Studențesc nu s'a putut disputa ieri.

Ele au fost amânate deocamdată pentru 23 Maiu.

Lucrul acesta a fost stabilit de dimineață, când o comisie federală, de acord cu arbitrii respectivi, a stabilit impracticabilitatea terenului.

Grupările au propus comisiei să le amâne pentru data de 23 Maiu, când matchurile urmează să se dispute tot în program cuplat și tot la Giulești.

Rămâne ca C.C.N. să ratifice această dată.

O etapă incompletă în care învinșii nu au marcat niciun goal...

Victoria nu mai poate evita retrogradarea. A.M.E.F.A. a realizat încă una din surprizele cu care ne-a obicinuit. UDR a învins ușor pe CAMT

O etapă cu statistică interesantă, învinșii nu au marcat nici un goal. O etapă, deasemeni, incompletă pentrucă matchurile dela București și Galați nu s'au disputat din cauza timpului nefavorabil.

Concluziile cele mai interesante sunt, desigur, altele.

La Cluj s'a semnat sentința de condamnare a Victoriei. Ripensia a câștigat și Victoria a dominat. Acesta e, doar, aspectul traditional al matchurilor Victoriei. Este prima. Secunda a dat-o matchul de la Baia Mare. A.M.E.F.A. poate scăpa de retrogradare? Incă un match ca acesta și a scăpat.

Concluzii puține. Dar foarte importante.

La Reșița? Un match atât de ușor pentru U.D.R.!

1. Venus	17	11	2	4	46:15	=24
2. Rapid	17	9	6	2	51:21	=24
3. Sp. Studențesc	17	6	9	2	36:23	=21
4. U.D.R.	18	6	9	3	30:25	=21
5 Ripensia	18	7	5	6	28:29	=19
6. C.A.M.T.	18	8	3	7	28:39	=19
7. A.M.E.F.A.	18	8	0	10	28:32	=16
8. Carpați	18	6	4	8	26:30	=16
9. Unirea Tricolor	17	6	4	7	24:29	=16
10. Gloria C.F.R.	17	6	1	10	18:47	=13
11. Juventus	17	3	6	8	25:32	=12
12. Victoria	18	3	3	12	13:31	= 9

Linia de halfi a Germaniei: Kupfer-Rohde-Kitzinger

Matchul de tennis dela Modena s'a terminat

Italia România 3-0

Tănăsescu i-a cedat lui Cucelli după o luptă de 2 ore jumătate!

ITALIA a câștigat și turneul femenin

ROMA, 5. — Ultimul match din cadrul întâlnirei amicale de tennis dintre Italia și România dela Modena, s'a jucat azi între Cucelli și Tănăsescu.

După o luptă formidabilă care a durat două ore și jumătate, jucătorul italian a câștigat în patru seturi. In urma acestei victorii Italia a învins România cu 3:0.

Rezultatul:

Cucelli b. Tănăsescu 7:5, 4:6, 7:5, 7:5.

ITALIA A CAȘTIGAT TURNEUL DE TENNIS FEMENIN DELA MODENA

ROMA, 5.—Turneul triunghiular de tennis dela Modena, la care au participat echipele feminine ale Italiei, Ungariei și Elveției, a luat sfârșit azi, înregistrându-se următoarele rezultate:

San Donnino, Touolli (It.) b. Somogyi, Gallner (Ung.) 7:5, 6:1.

Somogyi (Ung.) b. Weber (Elv.) w. o.

Such (Elv.) b. Szilvássy (Ung.) w. o.

In urma acestor rezultate clasamentul final al turneului este următorul:

1. Italia 9 p.
2. Ungaria 5 p.
3. Elveția 1 p.

Doi din cei mai buni oameni ai Italiei: PIOLA — care a făcut din nou o partidă magistrală, și Olmi — halful centru

LA MILANO: un match dur și dramatic

în care s'au ciocnit două metode

Germania a egalat, dar . . .

(... amănuntele cumplecte ale acestei partide le găsiți în ultima pagină)

football football football football football football football

Olympia e primul campion al districtului Bucureşti...

O etapă incompletă, în care Carmen a realizat un scor record 21:0

Olympia e primul campion al districtului Bucureşti. Iată concluzia etapei de ieri. Eveniment normal, desigur. Pentrucă valoarea echipei alb-negre întrecea cu mult pe aceea a tuturor adversarilor săi.

Bilanţul campionatului este convingător: o singură înfrângere şi un match nul grefate pe un goalaverage impresionant, 76 : 20.

Titlul de campion este o răsplată meritată a unei munci inteligente şi a unei organizări moderne.

Semnificaţia acestei victorii e mare. Realizările serioase nu pot fi împiedicate să triumfe. Este marea lecţie a Olympiei.

CATEGORIA I-a
Seria A

Olympia 2
Vergu 0

Olympia, susţinând ultimul match din campionat a reuşit să recolteze o victorie muncită asupra tinerei formaţii „Vergu".

Matchul a corespuns aşteptărilor, cu toate că s'a disputat pe un timp nefavorabil jocului de football. La reuşita lui au contribuit ambele echipe, care au făcut un joc spectaculos şi fair.

„Vergu" a arătat cu această ocazie că rezultatele obţinute la ultimele matchuri, au fost pe deplin meritate.

Încă din primul minut Olympia, atacă puternic şi reuşeşte să ia conducerea prin punctul marcat de Valică. După aceasta matchul se echilibrează, şi asistăm la un joc de centru.

Jocul se echilibrează, şi „albaştri" muncesc încontinuu pentru a egala, dar apărarea Suciulescu-Catană este la înălţime.

Toate atacurile oaspeţilor se lovesc de apărarea imediată a adversarului, din care se remarcă portarul Ciucu un element de mare viitor.

In repriza secundă „Olympia" porneşte în atac, dar schoturile greşesc ţinta.

Către sfârşit „Vergu" îşi revine şi are ocazia de a egala dar înaintarea e nedecisă în faţa porţii şi scapă ocazii clare. La un contraatac „Olympia' marchează prin Bennoser care speculează o ezitare a fundaşului Tănase pecetluind scorul final al partidei.

S'au remarcat dela învingători, întreaga echipă în special linia intermediară, iar dela „Vergu" Ciucu cel mai bun, fundaşii Gogu Marin Zaharia şi Ştefănescu.

D. Mincu a condus formaţiile:

OLYMPIA: Ionescu, Suciulescu-Catană, Astileanu - Gain - Dagaş, Fabian - Bennoser - Cornel - Valica-Stoian.

VERGU: Ciucu, Condeescu - Tănase, Antonescu - Gogu Marin - Dicu, Zaharia-Dudaş-Ştefănescu - Stănescu-Ionaşiu.

Leonida 3
Mon. Oficial 1

Pe terenul A. C. S. A. s'a disputat partida dintre Leonida şi Monitorul Oficial.

Partida a fost deasupra aşteptărilor şi Leonida a reuşit o mare performanţă.

Trebue remarcat faptul că echipa d-lui Albu a reuşit în acest sezon un tur de forţă, reuşind să evite retrogradarea şi totdeodată să se claseze la loc de cinste.

Vif. Dacia 7
Av. Sportiv 0

Pe o ploaie torenţială şi un teren desfundat, Vif. Dacia a învins Av. Sportiv cu 7-0 — la pauză 4-0 — într'un match urât.

Echipele au aliniat următoarele formaţii:

VIF. DACIA: Niculescu, Stericâ, Predescu, Cociu I, Cociu II, Dumitrescu, Marcu I, Marcu II, Vulescu, Simionescu.

AV. SPORTIV: Istudor, Vasile, Mângărit Cioară, Neguţ, Mocanu, Ionescu, Zugravu.

Colţea 3
Gloria 1

Pe terenul Militari, Colţea a reuşit să dispună de Gloria cu 3-1.

Terenul impracticabil nu a împiedicat cu nimic jocul şi matchul a fost la înălţimea aşteptărilor. Matchul nu s'a terminat, rămânând să se mai dispute 30 de minute.

Universul 3
Arsenal 3

„Universul" a întâlnit pe Arsenal pe arena Turda.

Matchul s'a disputat pe un teren impracticabil astfel că fazele spectaculoase au lipsit.

„Tipografii" s'au prezentat la înălţime şi puteau învinge cu uşurinţă.

CLASAMENTUL CATEGORIA I A

Olympia	18	16	1	1	76:20	33
Mon. Oficial	17	13	2	2	44:20	28
Vergu	17	11	1	5	40:27	23
Vif. Dacia	18	8	4	6	59:34	20
Leonida	18	6	3	9	47:45	15
Gloria	18	6	1	11	32:53	13
Colţea	18	5	3	10	28:53	13
Arsenal	17	4	5	8	31:53	13
Av. Sportiv	18	4	2	12	34:65	10
Universul	18	3	4	11	36:52	10

CATEGORIA I-a
Seria B

Metaloglobus 5
Militari 1

Pe un teren desfundat s'a jucat matchul dintre susnumitele echipe.

Metaloglobus cu o echipă mai bine sudată a reuşit să perforeze de cinci ori poarta apărată de Stancu.

La reluare metaliştii sunt decişi să mărească scorul, şi reuşesc prin Figaro, care porneşte singur cu mingea dela centrul terenului. „Metalo" începe să cedeze din alură, şi Militarii muncesc din răsputeri pentru a modifica din rezultat, însă înaintarea lor este ineficace în faţa porţii. „Metalo" beneficiază de un „11 m.", pe care Figaro îl bate în bară, ca apoi portarul să prindă mingea.

S'au remarcat dela „Metaloglobus", Figaro cel mai bun din „22", Lupu, Vasilescu.

Dela „Militari": Stancu, Mincea şi Badea.

METALOGLOBUS: *Leibovici; Doci, Weiss Lupu; Ioanovici, Pokorny, Szekely; Schulder, Soos, Figaro, Vasilescu, Nicolau.*

MILITARI: *Stancu; Grigore D-tru, Ivanciu; Ivănescu, Poenaru, Mincea; Dascălu, Marin, David, Dobre, Badea.*

CATEGORIA I-a
Seria B

Metalosport	19	14	1	4	68:32	29
Socec	18	12	2	4	56:28	26
Luceafărul	19	11	2	6	51:39	24
A.S.C.A.M.	19	10	2	7	36:29	22
Metaloglobus	20	7	4	9	40:38	18
Militari	19	8	2	9	46:49	18
A.G.E.R.	19	7	4	8	37:42	18
S.E.T.	19	6	5	8	37:42	17
A.C.S.A.	19	6	5	8	51:40	17
Adesgo	18	5	4	9	31:35	14
Metropola	18	1	3	14	23:78	5

CLASAMENTUL CAT. I B

CATEGORIA II-a
Seria A

Ind. Iutei 7
Orfeus 0

Cu o echipă bine pusă la punct Ind. Iutei a zdrobit după un singur mi-temps pe Orfeus cu 7-0. Invingătorii au fost net superiori în toate compartimentele şi ar fi obţinut un scor mult mai concludent dacă stăruiau asupra rezultatului.

S'au remarcat: Cociş, Mitran, Lerany, Gican, Gheorghiade.

IND. IUTEI: Dalie; Ionescu, Lerany; Constantinescu, Cociş I, Mitran; Brae, Meleşteu, Negru, Cristof, Cociş II.

ORFEU: Crochivan; Gheorghiade, Bădescu; Giovanidis, Paraschivescu, Giovais; Vasiliu, Hartz.

Ciclop 3
Dacia Traiană 0

Pe terenul Unirea Tricolor s'a disputat partida dintre Ciclop şi Dacia Traiană.

Primii au învins cu 3-0 prin punctele marcate de Rafinsky (3).

Dacia Traiană a pierdut din cauza ineficacităţii liniei de atac şi din cauza terenului impracticabil.

CLASAMENTUL CAT. II A

A.S. Distribuţia	15	13	2	0	68:15	28
Ciclop	15	10	3	2	43:15	23
Ind. Iutei	13	8	3	2	55:13	19
C.F.R.B.Tr.	14	9	1	4	48:14	19
Dacia Traian	16	5	5	6	31:33	15
Stăruinţa	14	4	4	6	28:46	12
Orfeus	16	5	2	9	23:53	12
Griviţa	15	2	5	8	24:44	9
Pebe	15	4	1	10	17:39	9
Colentina	15	1	0	14	14:78	2

CATEGORIA II-a
Seria B

Sp. Muncitoresc 4
Garajele Mihăescu 2

După un joc strâns Sp. Muncitoresc a obţinut victoria în matchul cu Garajele Mihăescu deoarece a fost mai eficace în faţa porţii.

Au marcat: Hariga J. (2), Ladani (2), Ionescu C. şi Marinescu.

S'au remarcat: Hariga, Ionescu, Munteanu (cel mai bun din „22"), Gargaliu, Reicher.

SP. MUNCITORESC: *Munteanu; Molnar, Manole; Nedelcu, Badea, Nicolae; Hariga N., Hariga J., Costel, Marinescu.*

GARAJELE MIHAESCU: *Tudoran; Gargaliu, Iordan; Carge, Urziceanu, Ilie; Reicher, Avasichioaie, Ladany, Gheorghe, Giortel.*

Carmen 21
Suter 0

Scorul zilei a fost realizat de Carmen care a zdrobit pe Suter fără să se întrebuinţeze.

Invingătorii nu au părăsit careul advers decât când mingea a fost adusă la centru. Jocul a fost o demonstraţie de foot-ball servită de Carmen pe un teren în miniatură (careul de 16 m. advers).

Au marcat: Bonaţiu (12), Fabian (4), Sandi (2) şi Mociorniţă (3).

Scorul la reprize a fost: 9-0.

Echipele au aliniat următoarele formaţii:

CARMEN: Costache, Rossler, Ţîrvilei, Popescu, Dona, Silvestru, Alexandru, Bonaţiu, Mociorniţă, Fabian.

SUTER: Dumitrescu, Popescu, Frunză, Georgescu, Dumitrescu, Grigore, Stan, Fundnea, Zamfirescu Tudorache.

CLASAMENTUL CAT. II B

Carmen	13	13	0	0	90: 5	26
S. T. B.	14	10	0	4	43:15	20
Lupeasca	14	8	1	5	39:46	17
Biruinţa	14	7	2	5	27:25	16
Suter	14	4	3	7	34:68	11
Mihăescu	13	4	2	7	23:26	10
Sp. Muncit.	14	3	2	9	27:43	8
I. Dărlău	13	2	4	7	16:39	8
Victoria	11	2	0	9	17:50	4

CATEGORIA III-a
Seria A

Standard 1 1
Vulturul de Mare 0

După un joc frumos Standard a învins la limită pe Vulturul de Mare în repriza II-a.

Jocul a fost strâns şi a pierdut din spectaculozitate datorită ploii.

A marcat: Ross.

S'au evidenţiat: Amăşeanu, Spadă, Ross, Manolescu, Vându şi Creţu.

STANDARD: Căpitănescu, Amăşeanu, Creţu, Săndulescu, Florea, Spadă, Rechtenwald, Lauser, Ross, Szabo, Anoshesin.

VULTURUL DE MARE: Vandu, Bleş, Micu, Eftimie, Leu, Mutu, Cercelaru, Manolescu, Vasilescu, Blag, Popescu.

Băneasa 2
V. Carpaţilor 1

Pe arena din şoseaua Ştefan cel Mare s'a disputat partida dintre Băneasa şi Vulturii Carpaţilor.

Terenul impracticabil a împiedicat oarecum buna desfăşurare a partidei.

După o luptă strânsă Băneasa a învins cu 2-1.

CLASAMENTUL CATEG. III A

Standard	15	11	1	3	51:22	23
Fichet	14	10	2	2	57:32	22
Laromet	15	9	3	3	32:22	21
Sburătorii	15	8	4	3	39:25	20
Energia	15	6	2	7	26:27	14
Băneasa	15	6	2	7	22:35	14
V. Carpaţilor	15	4	6	5	27:29	14
V. de Mare	15	3	2	10	18:33	8
L.P.N	14	2	2	10	12:50	6

CATEGORIA III-a
Seria B

Şoimii 7
F. C. Cotroceni 0

Şoimii au învins de data aceasta pe F. C. Cotroceni cu scorul de 7-0 (4-0). Jocul a fost tot timpul la discreţia primilor care în repriza a doua nu au existat decât o singură echipă pe teren „Şoimii". Prima repriză Sârbu nu a primit decât de trei ori mingea.

S'au remarcat dela Şoimii: Gorilă, Pievan, Bratu, Zbârcea şi Dumitrescu.

Au marcat: Gorilă (2) şi Dumitrescu (5).

ŞOIMII: Barbu, Jean, Brata, Pievan, Dumitrescu Gh., Burtan, Armăşel, Iordăchescu, Zbârcea, Dumitrescu Ş., Gorilă, Theodorescu.

F. C. Naţional 5
A. S. I. Capitalei 0

Pe terenul ASCAM care era desfundat şi pe o ploaie torenţială Naţionalul în 8 oameni a învins A. S. I. Capitalei cu 5-0, la pauză 2-0.

Naţionalul a fost complect superior tipografilor, care au profitat că naţionaliştii sunt mai puţini la număr să joace brutal şi urât.

Au marcat: Cruţescu (4) şi Dejoianu.

P. T. T.
Comro forfait

CLASAMENTUL CATEG. III-a B

F. C. Naţional	17	16	0	1	79:19	32
P. T. T.	16	11	2	3	54:19	24
Fulgerul	16	10	2	4	59:23	22
Capitala	17	8	1	8	33:30	17
Generala	15	8	0	7	29:32	16
Dâmboviţa	16	7	0	9	39:33	14
Şoimii	16	6	0	10	32:59	12
Phenix	15	5	2	8	18:34	12
Comro	15	5	0	10	26:45	10
E. F. A.	14	3	3	8	25:47	9
Cotroceni	15	2	0	13	15:67	4

JUNIORI

Gloria (jun.) 1
Militari (jun.) 1

Derby-ul juniorilor din com. Militari s'a terminat nedecis. Jocul a fost egal şi împăcat ambele echipe.

Standard (jun.)
A.C.S.A. (jun.) forfait

MATCHURI AMANATE

Din cauza timpului nefavorabil şi a terenurilor impracticabile nu s'au disputat următoarele matchuri:

ADESGO-METROPOLA
DISTRIBUŢIA—C.F.R.B.T.
I. DARLAU—S. T. B.
E. F. A.—DAMBOVIŢA
SOCEC—S. E. T.
ENERGIA—FICHET
COLENTINA—PEBE
L. P. N.—SBURATORII
PHENIX—GENERALA

SPECTACOLE

Teatre

OPERA: Relache.

NAŢIONAL: Madame Sans Gêne.

STUDIO: Să divorţăm.

LIGA CULTURALA: Imbrăcaţi pe cei goi.

MUNCA ŞI VOE BUNA: Slugă la 2 stăpâni.

REGINA MARIA: Papa se lustrueşte.

SARINDAR: mul care s'a jucat cu viaţa.

COMOEDIA: Un băiat şi jumătate

SAVOY: 8,45 Radio Tănase.

EXCELSIOR: Moartea civilă.

Cinematografe

ARO: Omul cu Masca de Fier, jurnale.

SCALA: Parada cea mare, Forţele navale engleze Canada în război.

CAPITOL: Cei 4 cavaleri (tehnicolor), jurnale noui.

TRIANON: „Zenobia', jurnal nou francez de război şi Paramount.

CARTON: „Cavalcada Hollywood'ului", jurnale Fox şi Paramount.

REGAL: Elisabeta şi Essex şi Jurnal Paramount.

SELECT: Mezalianţa.

FEMINA: Viena cântă, Viena dansează.

A. R. P. A.: S. O. S. (Carfax), seria I-a şi a II-a împreună.

PALAS BULEVARD: Moartea obosită şi Hotel pentru femei.

ROXY: Ingeri cu feţe murdare.

ELISEE: Steaua Nordului şi Mocirla.

FORUM: Femei şi Misiunea doctorului Kildare.

OMNIA: Drapelul şi Bill Gazon.

AIDA: Iarmarocul şi Dragostea mea te cheamă.

AMERICAN: Steaua nordului şi Ultimele aventuri ale lui Sherlock Holmes.

BIZANTIN: Cazacii şi 4 bărbaţi şi un jurământ.

BARCELONA: Aventurile celor 3 muschetari, operă completă.

COTROCENI: Când felinarele se sting şi Linia Siegfried.

CARMEN: La capătul pământului şi Panică în hotel.

DACIA: Razia, Aventurile lui Hucklebery Finn şi Filmul relief.

DICHIU: Războiu şi pace şi Stan şi Bran, eroi fără voie.

DIANA: Bengali şi Desmoşteniţii soartei.

EDISON (Sală şi grădină): Caterina cea mică şi Cântecul eroilor.

FLORIDA: Miezul nopţii şi Doi camarazi.

FRANKLIN: Stan şi Bran aviatori şi Trustul veseliei.

GLORIA: Ispitele trupului şi Evadatul din Alcatraz.

GRAND: Femeia diabolică şi Shirley Temple salvează America.

ILEANA: La capătul pământului, Moulin Rouge şi Filmul în relief.

ISBANDA: Apus de glorie şi Plăcerea nebunilor.

LIZEANU: O noapte de pomină şi Gunga Din.

LIA: Sudan şi Andy Hardy milionar.

LUCIFER: O noapte de pomină şi Cânt numai pentru tine.

MARCONI: Capcana, Franţa este apărată (Linia Maginot), Jurnal de război şi Trupă de reviste şi comedii D'Ayol.

MARNA: Cocoşatul dela Notre Dame şi trupa de reviste Titi Mihăilescu.

MILANO: Prizonierele destinului şi Hanul groazei.

MOLDEL: Vestul sălbatec şi Beţie aurului.

MIORIŢA: Vulpea argintie şi Moartea obosită.

NONI: Delir şi Albă ca zăpada.

NISSA: Când felinarele se sting şi Familia judecătorului Hardy.

NERO: Dincolo de ziduri şi Ora fatală.

ODEON: Ultima aventură a lui Sherlock Holmes şi O aventură disperată.

PACHE: Primul sărut şi Dincolo de ziduri.

PAX: Jesse James (Brigandul) şi Parada nebunilor cu Fraţii Ritz.

PARIS: Cruciadele, operă completă şi jurnal românesc.

REX: Fugara şi Cavalcada fantastică.

RAHOVA: Emigranta şi Sudan.

RIALTO: Primul sărut şi Oamenii de mâine.

SPLENDID: Cocoşatul dela Notre Dame şi Jurnal.

TOMIS: Hotel Imperial, Jurnal şi complectare.

TRIUMF: Aventurile celor trei muschetari, operă complectă.

UNIC: Sudan şi Andy Hardy milionar.

UNIREA: Citadela şi Gangsterii din New-York.

VOLTA-BUZEŞTI (Buzeşti 9): Iarmarocul, limpiada sovietică 1939 şi artişti.

VENUS: Aventurile celor trei muschetari, opera completă.

VOLGA: Doi camarazi şi Sudan.

VERGU: Spaima indienilor şi Cei trei muschetari, cu Fraţii Ritz.

Football Football Football Football

GEROLD a fost cel mai bun de pe teren

și A.M.E.F.A. a învins pe F. C. Carpați cu 1-0 (1-0)

BAIA MARE, 5 (Prin telefon). — Matchul disputat azi în localitate s'a terminat printr'o surpriză F. C. Carpați a fost învins după un match, în care a fost tot timpul superior, printr'un goal marcat din poziție de offside.

GEROLD, CEL MAI BUN DE PE TEREN

Technic jocul a fost departe de a fi frumos.

Aceasta mai mult din cauza vântului puternic, care a împiedicat aproape total normala desfășurare a matchului.

Echipa locală a dominat cea mai mare parte a partidei, linia de atac a jucat bine și a tras foarte mult la poartă. Dar Gerold a apărat formidabil fiind de departe cel mai bun om de pe teren.

De altfel apărarea imediată a echipei arădene a jucat extrem de bine.

Ca și Szaniszlo II, care a fost cel mai bun mijlocaș de pe teren.

Cei mai buni jucători ai gazdelor au fost Holzmann, Damian și Kerth.

GOALUL MATCHULUI...

...a fost marcat de Batrin în minutul 44 din vizibilă poziție de offside.

Toate atacurile disperate ale localnicilor de a egala au fost anihilate de apărarea imediată, care a jucat, după cum am mai spus, extraordinar de bine.

FORMAȚIILE:

Echipele au aliniat următoarele formații:

A.M.E.F.A.: Gerold, Slivaț, Covaci; Szurgy, Szabo, Szaniszlo; Igra, Leb, Ludwig, Reinhardt II, Batrin.

F. C. CARPAȚI: Hevessy, Ardos, Holtzmann; Szeremi II, Damian, Kerth; Hanga, Lucaciu, Gallis, Pervecky, Szoecke.

Din cauza ploii

Matchul Juventus - Gloria C.F.R. a fost amânat

Galați, 5 (prin telefon dela corespondentul nostru).

Astăzi trebuia să se dispute în localitate matchul Gloria C. F. R. —Juventus contând pentru campionatul național. Din cauza timpului cu totul nefavorabil, matchul a trebuit să fie amânat.

De notat că d. căp. Brüchmann, arbitrul matchului, nu s'a prezentat și arbitru a fost ales, de comun acord, d. căp. Comănescu. Domnia sa constatând că terenul e imparcticabil a hotărît amânarea matchului.

În caz de egalitate între echipele prime, juniorii vor desemna câștigătorul „Cupei G-ral Gabriel Marinescu"

Programul de Duminică dela A. N. E. F., cuprinzând trei matchuri, va fi deschis printr'un match de juniori între selecționatele ligii de Vest și de Sud.

In aceste două echipe sunt angajați cei mai buni juniori ai țării, viitorii internaționali de nădejde ai României.

Matchul acestor formațiuni a câștigat și mai mult în interes prin hotărîrea luată de forul de specialitate în legătură cu partida de seniori dintre echipele acestor centre.

Astfel, ținând seama de faptul că la prima ediție Cupa general Gabriel Marinescu nu a putut fi câștigată, de oarece adversarii au terminat la egalitate, s'a decis ca în ipoteza repetării acestei situații, adică în cazul unui nou rezultate de egalitate, Cupa să fie câștigată de centrul care a câștigat în matchul de juniori.

Cum se vede se aplică acelaș sistem ca și în competiția internațională dotată cu „Cupa Dunării"

La Cluj

Deși a dominat, Victoria

a fost învinsă cu 2-0 (1-0) de Ripensia

Dobay a marcat ambele goaluri. Clujenii au ratat un pennalty

CLUJ, 5 (prin telefon dela corespondentul nostru). — Impotriva Ripensiei, Victoria a făcut azi performanța ei obișnuită: adică a jucat admirabil, a dominat categoric și a fost învinsă.

Intr'adevăr, Ripensia, deși nu merita, a câștigat cu 2—0 (1—0).

Clujenii au beneficiat și de un pennalty.

Timpul a fost urât și a plouat destul, nu însă într'atâta încât să împiedice disputarea matchului. N'au asistat însă decât puțini spectatori, în raport cu importanța matchului, — doar vreo 1500.

VICTORIA A DOMINAT TOT TIMPUL, DAR INAINTAȘII SAI S'AU POTICNIT IN CAREU

Ambele reprize s'au desfășurat în nota de superioritate a clujenilor cari au dominat fără întrerupere.

Zadarnic însă, căci de câte ori au ajuns în careu — și asta s'a întâmplat de multe ori — s'au încurcat, au tras prost, sau n'au tras deloc.

Ghinionul e și el de vină într'o oarecare măsură, dar nu poate scuza întru totul înfrângerea Victoriei. E drept că fundașii Ripensiei au fost excelenți, în schimb, înaintarea timișorenilor a atacat puțin, dar totdeauna periculos. Majoritatea acțiunilor ripensiste s'au desfășurat pe aripi, dealtfel Dobay e autorul ambelor goaluri.

Primul goal s'a marcat în minutul 19. Nagy l-a deschis pe Dobay care se afla în poziție evidentă de off-side, arbitrul n'a fluerat însă și Dobay pătrunde singur și dela 12 m. trage o bombă imparabilă pe care Pop n'o poate opri.

1—0 PENTRU RIPENSIA

In minutul 38 Lazăr face hands în careu, arbitrul acordă penalty. Egalarea nu se produce însă nici de data asta căci Pal trage peste bară, spre dezolarea coechipierilor săi.

In repriza a doua dominarea Victoriei a continuat. Chiar în primul minut Marian trage în bară.

In restul jocului clujenii au nenumărate ocazii pe care le ratează însă cu regularitate.

Mai mult, tot timișorenii sunt acei cari marchează. Aceasta în minutul 40, când în urma unui schimb între Haas, Marcu și Dobay, acesta din urmă trage dela 10 metri foarte puternic și: 2—0 pentru Ripensia. Și cu asta se termină și matchul.

Ar fi greu ca Marian, Pal și compania să reușească în cinci minute, ceiace n'au reușit în 85.

APARAREA, CEL MAI BUN COMPARTIMENT AL RIPENSIEI

Invingătorii au avut cei mai buni oameni în fundașii Oprean și Lazăr, care au reușit să distrugă toate acțiunile înaintașilor adversi.

Din linia de mijloc Simatoc a fost cel mai bun, iar dacă de la înaintare nu s'a remarcat nimeni în special nu se poate spune că nu și-a făcut datoria.

Dela Victoria, Felecan I a fost cel mai bun. Pe lângă el s'au mai remarcat Mureșan și Marian. Aproape toți jucătorii au jucat însă bine, cu rezerva că n'au marcat nici un goal.

D. Mielu Petrescu a condus formațiile:

RIPENSIA: Pavlovici; Oprean, Lazăr; Simatoc, Kotormany, Gall; Haas, Beke, Marcu, Nagy, Dobay.

VICTORIA: Pop; Hans, Felecan I; Mureșan, Szantay, Nistor; Pop IV, Marian, Pal, Felecan II, Cornea.

Cum a văzut

selecționeurul unic jucătorii matchului UNGARIA - CROAȚIA

La 17 Mai, contra României, la Budapesta vor juca în echipa Ungariei mulți din jucătorii, cari au jucat la 2 Mai, contra Croației.

Iată pentruce sunt interesante „calificativele", pe care selecționeurul unic al F.R.F.A. care a asistat ca observator la matchul acesta, le-a dat jucătorilor.

„In ceiace privește jucătorii ungurii au în Sarosi III pe cel mai mare poate, half centru depe continent, posesorul unui joc de cap fenomenal, care îi permite să deschidă aripele chiar pe o distanță de aproape 30 de metri. Gistvay la aripa stângă, care este de altfel și autorul moral al punctului marcat, poate fi calificat drept o extremă ideală. Mai înalt decât Gică Popescu, solid, cu o technică perfectă și o viteză desconcertantă, a fost cel mai periculos atacant depe teren. Halful dreapta al României va avea o sarcină foarte grea în fața lui. După aceștia, în ordine s'au relevat Csikos, Pakoszdi, Polgar și Kincses. Dr. Sarosi a fost mai slab ca de obiceiu.

Dela Croați, cel mai bun a fost incontestabil Glaser, care a apărat minunat, urmat apoi de Belosevici și Suprina. O partidă remarcabilă a mai făcut Iasbinek precum și Zimermancici. Woelfl, eroul ultimelor matchuri ale Croației, care a marcat contra noastră, a Elveției și Germaniei, a fost lovit în primele minute și nu s'a putut remarca".

Vineri se dispută o nouă etapă

a Diviziei Naționale A

Viitoarea etapă a Diviziei Naționale A, care se va disputa Vineri 10 Mai, programează următoarele matchuri:

Timișoara: **C.A.M.T.—Unirea Tricolor.**
Arad: **A.M.E.F.A.—Rapid.**
București: **Venus—Carpați.**
București: **Sportul Studențesc—Ripensia.**
București: **Juventus—U. D. R.**
Galați: **Gloria C. F. R. —Victoria.**

La Reșița

Net superior, U. D. R. a învins

C. A. M. T. cu 3-0 (1-0)

Bindea n'a jucat. Spielmann cel mai bun de pe teren

Reșița, 5 (prin telefon dela corespondentul nostru).

U. D. R. a întrecut cele mai optimiste așteptări și arătând că știe să joace și pe teren propriu la fel de bine, a dispus de C. A. M. T. cu 3-0 (1-0). Victoria e perfect meritată reșițenii fiind tot timpul net superiori.

Linia de atac a timișorenilor lipsită de serviciile lui Bindea a fost complect inexistentă.

U. D. R. a câștigat matchul grație liniei de mijlocași și mai ales lui Spielmann care a fost cel mai bun om de pe teren.

Dela C.A.M.T. cei mai buni oameni au fost Eichler, Gerber, Ianossy și Toth.

Goalurile au fost marcate în ordinea următoare

In minutul 40 al primei reprize Csipay a deschis scorul pentru U. D. R.: 1-0.

Abea în minutul 75, Pop Vasile înscrie al doilea goal al echipei sale pentruca peste cinci minute Micu să stabilească scorul final al matchului: 3-0.

D. Costel Rădulescu a condus echipele:

U. D. R.: Pfeilinger, - Fodor, Alașu - Neagrău, Csipay, Lakatos, - Micu Zsizsik, Pop Vasile, Spielmann, Koenig.

C. A. M. T.: Eichler, - Gerber, Golgoty, - Ilias, Szepe, Ianossy, - Bucher, Toth, Hoffman, Reuter, Persan.

Berlin a învins Bratislava

cu 5-2 (4-0)

La 1 Mai s'a jucat pe „Poststadion" din Berlin matchul dintre selecționatele orașelor Berlin și Bratislava.

Gazdele au câștigat ușor cu 5:2 (4:0).

Rezultate din țară

ARAD

Crișana-Titanii 2—0 (2—0)
Olympia-Tricolor 6—0 (1—0)
Astra-Transilvania 4—2 (4—0)

TIMIȘOARA

Rapid-Vulturii 4—1 (3—0)
Kaduna-Patria 2—0 (1—0)

CLUJ

Mânăștur-Muncitorul (juniori) 1—1 (0—0).
Echo-C.F.R. 2—2 (2—0).
Victoria (juniori)-C.A.C. (echipa primă) 2—2 (2—0).

S'a remarcat juniorul Vigu, extremă dreaptă la Victoria, care a jucat excelent și ar trebui introdus în lotul selecționabililor.

football football football football football football football football

O zi calmă în campionatul diviziei naționale secunde

F.C. Ploești învins la Oradea - F.C. Brăila a trecut de F.C. Craiova principala piedică în drumul promovării

Eri a continuat în toată țara campionatul Diviziei Naționale B. programând cea de a VII-a etapă. Timpul rău a împiedicat și de astă dată disputarea normală a partidelor, multe din ele disputându-se pe terenuri complet desfundate.

Dintre rezultate este de remarcat înfrângerea F. C. Ploeștiului la Oradea, în urma căreia șansele ploeștenilor la titlu scad simțitor, victoria Micei la Petroșani care este virtuală campioană și rezultatul dela Arad Minerul—Gloria 0—0.

In clasamente conduc F. C. Ploești, Mica, Crișana și Franco Româna.

Seria I-a

La Oradea

C.A.O. — F.C. Ploești 2-0 (1-0)

Ploeștenii în declin sunt la a doua înfrângere în actualul campionat

Oradea, 5 (prin telefon). — Astăzi după amiază s'a disputat în localitate — pe un teren desfundat — jocul dintre C. A. O. și F. C. Ploești. In fața a 2500 de spectatori echipele au desfășurat un joc frumos care a mulțumit asistența.

C. A. O. profitând de avantajul terenului și luptând cu mai multă râvnă pentru culorile clubului, a reușit să obțină o victorie pe deplin meritată.

Jocul începe în nota de dominare a localnicilor, cari pun în pericol în dese rânduri poarta apărată de Schramek. Ploeștii cu un mijlocaș centru lipsit cu totul de condiție fizică, rezistă din ce în ce mai greu atacurilor succesive ale localnicilor. In minutul 28 Halaty deschide scorul pentru gazde, trăgând puternic dela 20 metri. Ploeștenii obțin un penalty care rămâne fără rezultat, fiind ratat de Mosco. De notat faptul că echipa ploeșteanu nu are un om care să-și i-a răspunderea executării penaltyului. In loc ca ratarea penaltyului să îndârjească pe oaspeți din contra, i-a demoralizat, jucătorii lor făcând greșeli peste greșeli.

La reluare C. A. O. continuă să domine și în minutul 78 Feithsamel ridică scorul, profitând de o bâlbâială a fundașului Dunăreanu.

Pierzând acest joc, F. C. Ploești și-a împuținat șansele pentru păstrarea locului pe care îl deține. Rezultatul ultimilor întâlniri nu trebue să surprindă, dat fiind felul cum e formată înaintarea. Covaci II e un jucător foarte bun — ca extrem dreapta — nu însă ca centru înaintaș, post pentru care îi lipsesc unele calități. Intâiu nu știe să tragă cu ambele picioare și al doilea nu are rutina necesară acestui post.

S'au remarcat, Borgea, Silasi și Halaty dela C. A. O. și Hetzer, Marienuț și Covaci II dela F. C. Ploești.

Echipele au aliniat formațiile:

C. A. O.: Borbil, Borgea, Saskady, Silasy, Kraus, Gutman, Madoc, Halaty, Ratz, Pop Al., Feisthmeiel.

F. C. Ploești: Schramek, Hetzer, Dunăreanu, Mosco, Mișcoltz, Marienuț, Covaci I, Bocșa, Covaci II, Barbaiani, Cocis.

F. C. Brăila a învins ușor F. C. Craiova cu 5-1 (3-0)

Brăila, 5 (prin telefon). — Matchul disputat azi în localitate între F. C. Brăila și F. C. Craiova n'a atras decât puțini spectatori. Cauza? Timpul mizerabil care a domnit în decursul matchului. F. C. Brăila a dominat tot timpul silind pe F. C. Craiova la o îndelungată apărare. Terenul desfundat a stânjenia enorm acțiunile jucătorilor.

Punctele învingătorilor au fost înscrise de Câmpeanu în min 30 și 37, Oprea în min. 33, Zimcea în min. 60 și Weiss în min. 67.

Unicul punct al învinșilor a fost înscris de Brassoi în min. 90 în urma unei lovituri dela 11 metri.

Brăilenii au avut cei mai buni oameni în Drăghicescu, Dengyel, Weiss și Câmpeanu. Craiovenii au contat doar prin apărarea Mândiță, Mielea și Brassoi.

A condus slab d. dr. Țovaru Buc. următoarele echipe:

F. C. Brăila: Drăghiescu, Zukerman, Stanciu, Varodi, Dengyel, Uriciuc, Oprea, Weiss, Zimcea, Câmpeanu, Goldenberg.

F. C. Craiova: Scăețeanu, Mândiță, Miclea, Ruicu, Biban, George, Niculescu, Constantinescu, Stoianovici, Szabo, Brassoi.

La Cernăuți

Mureșul a terminat nedecis cu Dragoș Vodă 0-0

Cernăuți, 5 (prin telefon). — Pe un teren impropriu s'a desfășurat astăzi în localitate — în cadrul diviziei B jocul dintre Mureșul și echipa locală Dragoș Vodă. Din cauza terenului desfundat, buna desfășurare a jocului a avut mult de suferit. Datorită înaintării slabe, localnicii au pierdut un punct care de drept trebuia să le revină, după felul cum au decurs ostilitățile.

Gazdele au dominat aproape tot timpul însă apărarea imediată a Mureșului într'o formă extraordinară nu a lăsat nimic să treacă.

S'au remarcat în ordine Nilca — cel mai bun din 22 — Tănase și Gurgiu dela Mureșul și Gazdă, Moldoveanu, Paneutka și Cacerowski dela Dragoș-Vodă.

D. Alecsandrini Ștefan a arbitrat slab formațiile:

Dr. Vodă: Erhau, Schmidt, Winternitz, Stețiuc, Gazda, Struținski, Moldoveanu, Gorski, Paneuka, Suc, Cacerovski.

Mureșul: Nilca, Tănase, Giurghiu, Diliga, Barsovetki, Medve, Incze II, Dascăl, Szas, Culcer, Zongor.

CLASAMENTUL

F. C. Ploesti	15	12	1	2	64:11 25
F. C. Brăila	16	11	3	2	38:17 25
Mureșul	16	11	1	4	48:23 23
F. C. Craiova	16	10	2	4	36:21 22
C.A.O.	15	10	1	4	43:30 21
A. S. C-ța	18	6	0	12	35:51 12
Dr. Vodă	16	4	2	10	23:38 10
F. C. Nistru	14	4	1	9	24:42 9
Astra	18	2	3	13	17:51 7
Vict. C.F.R.	18	0	0	18	3:71 0

Seria II-a

Mica a învins la mare luptă Jiul 3-1 (2-1)

Petroșani, 5. (Prin telefon). — Azi s'a disputat în localitate matchul dintre Mica și Jiul. Victoria a revenit la mare luptă Micei care a învins cu 3-1. Jiul a jucat foarte frumos, echipa prezentându-se peste așteptări.

Prin această victorie Mica își consolidează poziția de leader și este virtuală campioană. In prima repriză Jiul a dominat și a tras 4 bare. Punctele au fost înscrise în modul următor: în minutul 7 Cornel Bugariu profită de o ezitare a apărării Jiului și deschide scorul. Jiul contra atacă și egalează prin Takacs în minutul 15. Mai înscriu în ordine Tăuceanu în min. 44 și 67.

S'au remarcat dela învingători Iancu, Fusoi, David și Tăuceanu; Medve II, Scovran, Medve III, Goeczo, Oroszi și Takacs.

Raport de cornere 7-2 pentru Mica.

A condus d. Meszaros Cluj următoarele echipe:

MICA: Mocuța, Iancu, Lungu, Theodorescu, Fusoi, David, Chereșlădeanu, Bugariu, Popa, Ivănescu, Tăuceanu.

JIUL: Emeric, Medve II, Zastrulka, Radu, Scovran, Medve III, Goeczo, Oroszi, Szabo, Takacs, Vâjdea.

Gloria și Minerul au terminat la egalitate (0-0)

Arad, 5. (Prin telefon). — Azi s'a disputat în localitate matchul dintre Gloria și Minerul.

Intâlnirea s'a terminat la egalitate, niciuna din echipe nereușind să înscrie vreun punct.

Minerul s'a apărat excelent confirmând buna impresie lăsată în ultimul timp.

Vulturii-C. F. R. (Sim.) 4-1 (2-1)

Lugoj, 5. (Prin telefon). — Azi sa' disputat în localitate întâlnirea dintre Vulturii și C.F.R. (Simeria) contând în cadrul Diviziei Naționale B.

Victoria a revenit gazdelor care au învins pe feroviarii din Simeria cu 4-1. Invingătorii au confirmat buna formă arătată în turneul pascal și vor scoate multe rezultate frumoase

CLASAMENTUL

Mica	16	12	1	3	40:15 25
Minerul	16	10	2	4	24:14 22
Electrica	15	11	0	4	27:18 12
Chinezul	16	9	0	7	40:32 18
Vulturii	16	8	2	6	24:23 18
Jiul	16	6	4	6	26:17 16
Gloria	14	6	3	5	32:25 15
C.F.R. (T.S.)	15	4	1	10	18:34 9
C.F.R. (Sim.)	16	3	3	10	14:36 9
Sparta	18	1	2	15	10:51 4

Seria III-a

Crișana se menține pe poziție

Crișana - Olimpia C. F. R. 5-0 (2-0)

Oradea, 5 (prin telefon). — Pe un teren impracticabil, s'a disputat astăzi în localitate, matchul dintre Crișana și Olimpia C. F. R. în cadrul diviziei naționale B, care s'a terminat cu scorul de 5-0 în favoarea Crișanei.

Chiar dela început Crișana atacă și domină dar nu poate marca decât în minutul 20, deoarece Olimpia care s'a prezentat pe teren cu doi jucători mai puțin — din cauză că au pierdut trenul — se apără din răsputeri pentru a evita un scor record.

Cu toată apărarea înverșunată a Olimpiei, Crișana reușește să mărească scorul către sfârșitul reprizei care se termină cu rezultatul 2-0.

După pauză, deși conducea cu două puncte, Crișana este decisă să mărească scorul. Rezultatul se vede imediat căci numai după 3 minute dela reluare scorul este 3-0. Urmează o perioadă când se joacă mai mult la centru, jucătorii mișcându-se foarte greu, atât din cauza terenului impracticabil, cât și din cauza efortului depus în prima repriză. Olimpia are câteva încercări sporadice, dar nu poate schimba rezultatul deoarece, după cum am spus, joacă cu 2 jucători lipsă.

Crișana care combină foarte frumos cu tot noroiul după teren reușește să mărească scorul; datorită eficacității înaintării în care se relevă Torjoc. In minutul 86 se marchează ultimul gol al partidei care se termină cu 5-0.

Jocul nu a fost prea bun din cauza terenului imtracticabil.

Dela Crișana s'a remarcat: Torjoc care jucând inter stânga, a fost cel mai bun din 22 și Martin. Reținem pe acesta din urmă în vederea selecționării.

Echipele au aliniat formațiile:

Crișana: Pop Alexandru, Sabinski, Naghi, Tereke, Pintea, Martin, Ursan, Deleanu, Pop Aurel, Torjoc și Pop Gheorghe.

Olimpia C. F. R.: Baros, Lesinsky, Szeghedi, Fărcășanu, Dragoș, Fântâneanu, Măgureanu, Rusu, Năstureanu (2 lipsesc).

La Tg. Mureș

Universitatea-C.S.Tg. Mureș 4-1 (1-1)

Tg. Mureș, 5 (prin telefon). — Universitatea, deplasându-se azi în orașul nostru a recoltat o prețioasă victorie învingând C. S. Tg. Mureș cu 4-1. La pauză scorul era egal 1-1.

Au înscris pentru învingători: Vizer (2), Țăranu și Medrea III.

Universitatea a jucat excelent remarcându-se în deosebi Joja, Medrea, Țăranu.

OLTUL - STĂRUINȚA: FORFAIT

Sf. Gheorghe, 5 (prin telefon). — Azi urma să se dispute în localitate matchul Oltul-Stăruința contând în cadrul Diviziei Naționale B. Stăruința neprezentându-se Oltul a câștigat prin forfait.

CLASAMENTUL

Crișana	16	14	2	0	51: 8 30
Universitatea	15	11	1	3	47:20 23
Oltul	15	7	5	3	30:13 19
S. S. M. R.	15	8	1	6	32:19 17
Industria Sârmei	14	7	2	5	31:20 16
Cimentul	15	6	3	6	30:24 15
Stăruința	16	6	2	8	24:34 14
Ol. C. F. R.	16	6	1	9	26:39 13
C. S. Tg. M.	16	3	3	10	18:41 9
Victoria	18	0	0	18	5:76 0

Seria IV-a

După un joc în care a dominat tot timpul Macaby a învins la scor Muncitorul cu 6-1 (4-0)

Jocul a fost întrerupt în min. 70

Matchul de ieri dimineață dintre Macaby și Muncitorul, n'a atras pe arena din Dudești decât câteva sute de spectatori. Arena „Ciocanu" era o vastă mocirlă în care jucătorii înotau din greu amintindu-ne matchul Victoria-Sp. Studențesc disputat pe un teren identic.

Bucureștenii s'au dovedit aceiaș echipă capabilă de rezultate mari învingând la un scor concludent 6—1.

Matchul a fost întrerupt în min. 70 de comun acord, urmând ca rezultatul înregistrat până în acel moment să conteze ca rezultat real al partidei.

Cernăuțenii au o echipă dură, alcătuită din jucători atletici și rapizi. Nu s'au descurajat deși jucau la un moment dat în 9 oameni și au rezistat frumos.

JOCUL

Jocul este început de bucureșteni care domină. Primul punct este înscris de Szika în min. 5 cu capul, folosind o centrare a lui Bărbulescu. Scorul este majorat de Bărbulescu în min. 15 care trage prin surprindere în bara dreaptă, de unde mingea ricoșează în goal.

Patru minute mai târziu, Moisescu trage o bombă formidabilă pe care Ungureanu o respinge cu greu.

Jocul s'a mutat la poarta oaspeților unde Ungureanu are de suportat un bombardament prelungit.

Oaspeții întreprind câteva incursiuni periculoase în care Kerkay, se arată destul de nesigur. Mai marchează în min. 30 Szika cu un shoot plasat la colț și Moisescu în ultimul minut, în urma unei acțiuni personale.

La reluare, Macaby domină și Moisescu marchează un nou goal în min. 51, portarul scăpând mingea în goal. Scorul îl majorează Bărbulescu în min. 53, trăgând puternic la bara transversală la 6—0 și jucând în 9 oameni Muncitorul are o revenire neașteptată și înscrie în min. 57 prin Salpeter care pătrunde în careu și înscrie pe sub Kerkay care plonjase târziu. Jocul continuă anost până în min 70 când este întrerupt din cauza terenului.

CINE S'A REMARCAT !

Intreaga echipă dela învingători a jucat excelent detașându-se net tripleta și Moisescu-Kerkay în poartă nesigur.

Dela învinși s'au remarcat Spitzer, Glass, Weckerek și centrul înaintaș Salpeter.

ARBITRUL ȘI ECHIPELE

A condus autoritar d. lt. Alexandru Semcovici următoarele echipe:

MACABY: Kerkay-Havas, Csajka-Hecht, Kiss, Mihailovici-Herman,

(Continuare în pagina 5-a)

Football Football Football Football Football

România B (I-a) și România B (II-a) și-au alcătuit formațiile... ...și acestea sunt foarte puternice

Programul de Duminică dela A. N.E.F. a fost excelent primit de opinia noastră sportivă.

Jocurile cari figurează pe acest program, în care vor evolua 66 din cei mai buni jucători ai țării, reprezintă fiecare în parte un match tare, care ar putea forma programul unei reușite reuniuni footballistice.

Intrunite toate pe același program nu este greu de bănuit calitatea spectacolului care va fi oferit.

Matchul vedetă va opune selecționatei Capitalei reprezentativa Ligii de Vest, pentru transarea supremației în football indigen și pentru adjudecarea Cupei General Gabriel Marinescu, care a rămas în posesia donatorului — în prima ediție nedesemnându-se un câștigător.

In semi-vedetă, sub titulatura România B (I-a)-România B (II-a) se vor întâlni două formații cuprinzând cei mai buni jucători ai țării, minus cei cari vor evolua în matchul dintre cele două ligi

Selecționarea acestor două echipe a fost în așa fel făcută încât ambele echipe să fie deopotrivă de redutabile.

Iată alcătuirea lor:

România B (I-a): P. Rădulescu; Petrescu, Longheriu; Siclovan, Răși naru, Moldoveanu; Orza, Mihăilescu, Constantinescu, Prassler și Iordache.

România B (II-a): Fellinger (Pavlovici); Dragomirescu, Felecan, Iacob; Demetrovici, Cipai (Drăgan), Neagrău; Covaci II, Lucaciu, Puiu Cociuban, Jifcovici și Lulu Mihăilescu.

Nu este greu de văzut că este vorba de două echipe puternice, capabile să furnizeze un joc de cea mai bună calitate.

HUNGARIA a trecut din nou în fruntea clasamentului ungar

o etapă liniștită

Budapesta, 5. — Nicio surpriză nu s'a înregistrat în etapa de azi a campionatului ungar. Echipele favorite au câștigat pe toată linia. Hungaria s'a instalat din nou în fruntea clasamentului, astfel că lupta din fruntea tabelei rămâne deschisă mai departe, în timp ce, în coada clasamentului soarta formațiilor Taxi și Kassa a fost pecetluită în mod definitiv. Ele nu mai pot scăpa de retrogradare în niciun caz.

Iată rezultatele de azi:

Hungaria—Törekvés 1:0 (1:0).
Ferencvaros—Gamma 3:0 (1:0).
Szeged—Szolnok 4:0 (2:0).
Kispest—Kassa 4:0(1:0).
Electromos—Bocskai 4:2 (2:2).
Haladás—Taxi 4:1 (2:0).

Hungaria	22	15	3	4	58:26=22
Ujpest	22	13	6	3	50:27=32
Ferencváros	22	15	1	6	58:39=31
Kispest	22	13	2	7	62:38=28
Szeged	22	12	4	6	49:38=28
Elektromos	23	11	5	7	44:41=27
Törekvés	23	11	4	8	36:34=26
Gamma	22	9	4	9	38:41=22
Bocskai	23	9	3	11	32:53=21
Haladás	22	9	2	11	40:45=20
Szolnok	22	8	3	11	30:39=19
Taxi	22	5	3	14	32:60=13
Kassa	23	5	2	16	27:75=12

Nemzeti s'a retras.

D. general Gabriel Marinescu va asista la matchul pentru Cupa d-sale

Prima ediție a matchului dintre selecționatele Ligii de Vest și de Sud (București), pentru Cupa General Gabriel Marinescu, nu s'a putut bucura de prezența donatorului trofeului, deoarece în aceiaș zi se disputa la Roma matchul Italia-România la care președintele federației române de football a ținut să fie prezent.

Pentru matchul de Duminică situația este alta.

D. general Gabriel Marinescu va fi prezent la joc și faptul acesta va constitui un serios stimulent pentru jucători — cari au un veritabil cult pentru președintele lor.

Internaționalul francez Koranyi pierdut pentru football

Ziarul parisian „L'Auto" anunță că centrul înaintaș al formației F. C. Sète și al echipei Franței Kórányi, poate fi considerat ca irremediabil pierdut pentru football.

Kórányi fusese lovit la genunchiu, cu prilejul matchului dintre armatele Angliei și Franței, și abia restabilit, a suferit un nou accident cu ocazia semifinalei de cupă Ol. Marseille—F. C. Sète. De atunci el zace în spital și sunt foarte puține speranțe să reapară vreodată pe teren.

Tratamentul Sifilisului cu Pastilele „SIGMARGYL"

Dr. M. POMARET

Sigmargyl conține ARSENIC, MERCUR și BISMUT.

Eficacitatea dovedită a medicamentului ne-a fost confirmată prin multe scrisori de mulțumire primite din partea d-lor medici și pe care le ținem la dispoziția tuturora.

SIGMARGYL

fiind și un medicament preventiv, poate fi luat de oricine, fie că are sifilis sau nu.

Flacoanele originale au ambalajul alb și poartă semnătura Dr. M. Pomaret în roșu și numărul de serie.

Medicamentul se vinde la toate farmaciile și drogheriile din țară.

Trimitem la cerere gratuit literatura și copii după scrisorile de mulțumire primite din partea D-lor medici.

Depozit de engros: Agenția Sigmargyl, Str. Principatele Unite Nr. 14, București.

Humor

— Vă rog să-mi acordați mâna fiicei dv.

— care e ocupația dv.?

— Arbitru.

— Ce, crezi că vreau să fac din fata mea o infirmieră?

(La Cancha)

Știați că...

...prima grupare sportivă a fost fondată în 1817 în orașul Necton (Norfolk-Anglia), de către maiorul Mason. Gruparea se numea astfel: „Necton Guilid" (Clubul din Necton)?

*

...Forster Powell a parcurs în 1773 distanța Londra-York (640 de km.) în 5 zile și 18 ore.

Mister Powell era secretar de avocat?

*

...ping-pongul este un joc de origină japoneză?

*

...cel mai vechi sport este lupta greco-romană, care era cunoscută încă de fenicieni?

*

...englezul J. Darby a obținut încă în 1802, 183 de cm. la săritura în înălțime de pe loc? Elasticul cetățean britanic a executat săritura cu gleznele legate!

Campionatul diviziei B.

(Continuare din pag. IV-a)

Szika, Hofman, Bărbulescu, Moisescu.

MUNCITORUL: Ungureanu-Spitzer, Glass, Werckerek, Lesiuc, Hechler, Glassman, Tzimbaliuc, Salpeter, Piontec, Bijitzki.

Prahova-D.V.A. 3-0 (2-0)

PLOEȘTI, 5 (prin telefon). — Azi s'a disputat în localitate pe stadionul municipal jocul dintre D. V. A. și Prahova din localitate. Jocul s'a desfășurat pe un teren moale ploaia continuând să cadă și în timpul jocului.

După un joc frumos care a plăcut celor 800 de spectatori — Prahova jucând cu elan și ambiție a dispus ușor de D. V. A. cu 3—0 (2—0). Punctele au fost marcate în ordine de Stoica în minutele 40 și 65, și Antonescu în minutul 70.

S'au remarcat: Panovski, Sperlea, Antonescu și Bărbulescu dela Prahova, și Simion, Jarcă și Codreanu dela D. V. A.

D. Manole Vlahu (Brăila) a condus formațiile:

PRAHOVA: Ioanid, Panovski, Gruen, Boacă, Păunescu, Jperlea, Stoica, Bărbulescu, Antonescu, Lipănescu și Manolescu.

D. V. A.: Simion, Jarcă, Docmany, Kimet, Pepelea, Halgea, Comșa, Cosman, Strakt, Panef și Codreanu.

După un joc în care niciuna din echipe n'a fost superioară Turda a terminat la egalitate cu Macaby (Chișinău) 0-0

Deschiderea întâlnirii Macaby-Muncitorul a fost furnizată de partida Turda-Macaby (Chișinău) contând tot în campionatul diviziei naționale B.

Ploaia căzută în cursul nopții a transformat arena din Dudești într'o vastă mocirlă cu care jucătorii s'au războit din greu în decursul celor 90 de minute. Toate străduințele jucătorilor n'au dat însă niciun rezultat, matchul terminându-se nedecis: 0—0.

Ca aspect, jocul a fost urât, presărat pe alocuri cu duritățI, datorită cărora arbitrul a trebuit să elimine în min 60 pe Lăzărescu și Glueck, iar în min. 90 pe Mitroi.

Turda a avut majoritatea acțiunilor mai cu seamă în repriza I-a, când au fost avantajați și de vânt.

In a doua parte jocul a fost modest, scăpându-se câteva ocazii sigure și de o parte și de alta.

CINE S'A REMARCAT

Bucureștenii au avut cei mai buni oameni în Samoilescu, Lăzărescu și Nitroi care însă a abuzat de brutalități.

Dela oaspeți s'au remarcat portarul Libov Krauss, Koifman și Glueck.

ARBITRUL ȘI ECHIPELE

A condus bine d. Athanasie Tănăsescu următoarele echipe:

TURDA: Samoilescu-Staicu, Lăzărescu, Ionescu, Nitroi, Nichita, Colea, Gică Popescu, Barak, Gicu Simionescu, Păpurică.

MACABY (Chiș.): Libov-Alic, Gero, Krauss, Bruhis, Koifman, Gluek, Moldavier, Fischman, Losak, Gertz.

CLASAMENTUL

Fr. Română	14	12	1	1	59:17 25
Macaby (Buc.)	16	11	2	3	50:11 24
Ferroemail	15	11	1	1	52:13 24
D. V. A.	14	8	1	5	37:28 17
Prahova	14	6	3	5	24:30 15
Macaby (Chiș.)	14	6	1	6	26:28 14
Turda	15	5	2	8	26:25 12
Muncitorul	15	4	1	10	19:49 9
Doc	18	3	0	15	19:30 6
Traian	13	1	0	12	9:59 2

N. R. — Acest clasament nu cuprinde rezultatul matchului de la Tighina: Traian-Fr. Română.

Slavia continuă să câștige la scor în campionatul ceh!

In schimb Sparta este în declin

Praga, 5. — **Etapa de azi a campionatului ceh n'a adus nimic senzațional.**

Slavia în mare formă a sdrobit-o pe V. Zizkov, în schimb Sparta a trebuit să lupte serios pentru a câștiga în fața lui Pardubice.

Kladno a învins pe Slezka Ostrava și astfel aceasta din urmă deține actualmente lanterna.

Iată rezultatele:

Sparta—Pardubice 5:4.
Slavia—Viktoria Zizkov 7:1.
Nachod—Viktoria Pilsen 3:2.
Kladno—Sleska Ostrava 4:2.
S. K. Pilsen—Prostejor 4:2.
Zidenice—Bata 3:1.

In urma acestor rezultate clasamentul se prezintă astfel:

Slavia	18	13	5	0	93:29=31
Sparta	17	12	3	2	58:28=27
Pardubice	18	8	4	6	40:29=20
Zidenice	18	9	4	5	27:39=20
Prostejov	18	8	2	8	41:38=18
Viktoria Pilsen	17	6	4	7	49:47=16
S. K. Pilsen	18	6	4	8	45:52=16
Bata	18	7	2	9	37:58=16
V. Zizkov	18	5	4	9	37:57=14
Nachod	18	6	1	11	43:57=13
Kladno	18	5	2	11	34:60=12
Sl. Ostrava	18	5	4	9	32:52=11

Beogradsky a învins pe Gradjansky la Zagreb (!)

în cadrul turului final al campionatului iugoslav

Hajduk în fruntea clasamentului

Belgrad, 5. — In cadrul turului final al campionatului Iugoslaviei s'a înregistrat o mare surpriză: S. K. Iugoslavia a fost învinsă pe teren propriu de Slavia din Sarajevo.

Intâlnirea dintre campioanele celor două serii, Beogradsky și Gradjansky care s'a jucat la Zagreb a revenit echipei belgrădene pe merit.

La Split Haiduk a sdrobit pe H. A. S. K. și astfel mulțumită goal-average-ului mai bun s'a instalat în fruntea clasamentului.

Iată o scurtă relatare a matchurilor de azi:

SLAVIA (S)—IUGOSLAVIA 1:0 (1:0)

La Belgrad, în fața a 2000 de spectatori, gazdele jucând fără nici un sistem, au cedat unei formații omogene. Singurul goal a fost marcat de Railici.

BEOGRADSKY—GRADJANSKY 3:2 (1:1)

La Zagreb, 10.000 de spectatori au fost martorii eșecului favoritei Gradjanski. B. S. K. funcționând ca un mecanism de precizie a câștigat sigur.

Scorul a fost deschis în minutul 26 de Lesnik, dar oaspeții nu s'au descurajat și au egalat prin Bojovici în min. 34.

La reluare soarta matchului a fost decisă chiar în primele 5 minute, căci Glișovici și Bojovici au marcat două noui goaluri pentru belgrădeni în minutele 4 și 5. Scorul final a fost stabilit în minutul 8 de Lesnik. Gradjanski a făcut impresia unei echipe obosite.

HAJDUK—H. A. S. K. 5:1 (3:0)

La Split H.A.S.K. jucând foarte slab a fost sdrobită de Hajduk cu 5:1. Ciapeta (3), Soobotka și Lemișici au marcat goalurile învingătorilor, în timp ce onoarea oaspeților a fost salvată de Medarici.

In urma acestor rezultate clasamentul campionatului iugoslav a luat următorul aspect:

Hajduk	2	1	1	0	6: 2=3 p.
Beogradsky	2	1	1	0	4: 3=3 p.
Slavia (Sar)	1	1	0	0	1: 0=2 p.
Iugoslavia	2	1	0	1	5: 4=2 p.
Gradjanski	1	0	0	1	2: 3=0 p.
H.A.S.K.	2	0	0	2	4:10=0 p.

hipism

Ieri la hipodromul Băneasa

Alergări spectaculoase și rezultate importante

După premiul Marghiloman

Ce ne declară Gabens și Cristea Radu

După victoria lui Liliac II din premiul Alex. Marghiloman am crezut interesant să cerem lui B. Gabens, cel care a contribuit în cea mai mare măsură la victoria roibului, impresiile cu privire la această alergare. Bucuros și în același timp emoționant, antrenorul lui Liliac II a avut bunăvoința să ne declare următoarele:

„Premiul Alexandru Mrghiloman, alergarea premergătoare Derbyului a revenit elevului meu Liliac II, care mi-a prilejuit cu această ocazie o dublă satisfacție. In afară de faptul că sunt antrenorul fiului lui Bon Jelond am satisfacția că am văzut în el un element de nădejde al generațiilor lui în ciuda unor defecte de conformație. Mulțumirea mea se îndreaptă în primul rând către Cristea Radu care a călărit fără greșală pe Liliac II.

După această alergare elevul meu are prima șansă în Derby pe care îl aștept cu toată încrederea".

CRISTEA R

Cristea Radu, călărețul roibului, ne-a declarat următoarele:

„Incă dela intrarea în linia dreaptă, era stăpân pe cursă. La nici un moment Liliac II n'a cedat conducerea. Când Bilitis a ajuns la o jumătate de lungime de el, o singură cravașă a fost

suficientă pentru a lua avantajul. Până la urmă am câștigat ușor. N'a fost nevoe să recurg la ultimele resurse ale calului. Liliac II pare un perfect fondist. Deaceia îl consider favoritul Derbyului.

Jocul austriac

a fost câștigat de 44 buletine

Jocul austriac a început eri cu miza de 290.942 lei și s'a ridicat la suma de 532.345 lei. Datorită faptului că alergările au fost cu totul favorabile cailor cu prima șansă, „austriacul" a fost câștigat de 44 buletine, revenind fiecăruia câte 12.098 lei.

Palmaresul premiului Marghiloman

1896 **Oltu**, arm., roib, din Poulet și Landrecies al d-lui Mihail Marescu . . . . 5.475 Lei
1897 **Fedora**, eapă, roaibă, din Valet de Coeur și Favorite, a d-lui G. Bădescu . . . 5.725 „
1898 **Sagesse**, eapă, murgă, din Sledge și Sa Grace, a d-lui Al. Marghiloman . . . 6.675 „
1899 **Biscuit**, arm., roib. din Mispah și Tea-Cup, al d-lui G. G. Plessea . . . . . 7.150 „
1900 **Ardeal**, arm., roib, din Goum și Arrivée, al d-lui Al. Marghiloman . . . . . 6.625 „
1901 **Claret-Cup**, eapă, murgă, din Mispah și Tea-Cup, a d-lui G. G. Plessea . . . 6.300 „
1902 **Cobzar**, arm., roib, din Sledge și Cobweb, al d-lui Al. Marghiloman . . . 4.675 „
1903 **Esquif**, arm., murg. din Sledge și Elisa, al d-lui Al. Marghiloman . . . . . 5.475 „
1904 **Mărășești**, arm., murg, din Raconteur și Lady Commissioner. al d-lui G. Negropontes . . . . 6.450 Lei
1905 **Stânca**, eapă, murgă, din Calistrate și Sagesse, a d-lui Al. Marghiloman . . 7.625 „
1906 **Sabar**, arm., murg închis, din Goum și Softwing, al d-lui Al. Marghiloman . . 7.575 „
1907 **Val Vârtej**, arm., murg, din Solon și La Vedette, al d-lui Al. Marghiloman . . 8.250 „
1908 **Péril Jaune**, arm, murg din Fitz Hampton și Nadejde, al d-lui căp. G. Moruzi 8.550 „
1909 **La Catharina**, eapă, murgă, din Collar și Manacle, a d-lui G. Negropontes . . 11.675 „
1910 **Vifor**, arm., murg din Solon și la Vedette, al d-lui Al. Marghiloman . . . 9.650 „
1911 **Freamăt**, arm., murg, din Solon și Finlas al d-lui Al. Marghiloman . . . . 10.635 „
1912 **Whisky**, arm., murg, din Solon și Winifred II al hergheliei Albatros . . . . 9.800 „
1913 **Zori-de-Zi**, arm, murg din Collar și M-rs Despard al d-lui Al. Marghiloman . . 11.825 „
1914 **Robur**, arm. roib, din Imari și Răsboieni, al d-lui Ch. Durnell . . . . 13.750 „
1915 **Bandit**, arm., roib din William Rufus și Best of Friends al d-lui A. Marghiloman 14.825 „
1916 **Dristor**, arm., murg, din Solon și Dina al d-lui Al. Marghiloman . . . . . . 18.975 „
1917 și 1918: întrerupte alergările din cauza războiului.
1919: Nu a avut loc această alergare.
1920 **Busuioc**, arm., murg, din Zori-de-Zi și Belle of Essex al d-lui Al. Marghiloman 18.750 Lei
1921 **Flașneta**, eapă, murgă din Dristor și Flamura a d-lui Al. Marghiloman . . 23.260 „
1922 **Dulău**, arm., murg închis, din Zori-de-Zi și Dina, al d-lui Al. Marghiloman . 30.875 „
1923 **Rămășag**, arm., murg, din Zori-de-Zi și Ramura, al d-lui Al. Marghiloman . 58.200 „
1924 **Năluc**, arm., roib, din King Priam și Nuts in May, al d-lui I. N. Cămărășescu 71.100 „
1925 **Violeta**, eapă, murgă, din Rascal și Vasallin a d-lui S. Schwartz . . . . . 122.700 „
1926 **Violeta** eapă, murgă, din Rascal și Vasallin a d-lui S. Schwartz . . . . . 129.050 „
1927 **Mușat**, a. m. din Zori-de-Zi și Muna al grajdului Marghiloman . . . . . . 237.900 „
1928 **Ghiaur**, a. m. înch., din Zori-de-Zi și Garoafă al grajdului Marghiloman . . 256.400 „
1929 *) **Bihor**, a. r. din Samourai și Brise de Terre al d-lui G. Negropontes . . . 202.700 „
1930 **Coquin**, a. m. din Favara și Code al d-lui I. Schelsinger . . . . 198.000 „
1931 **Bar le Duc**, a. r. din Prince d'Orange II și Barcika al d-lui C. Diamantescu . 218.600 „
1932 **Leu**, a. m. din Light Hand și Colienne al d-lui G. Negropontes . . . . . 200.000 „
1933 **Hop și eu !** a. m. înch. din Drac și Gouvernante al d-lui J. Karmitz . . . . 125.000 „
1934 **Jolyon**, a. r. din Hári János II și Joyeuse II al d-lui A. Hananel . . . . . . 125.000 „
1935 **Céline**, e. m. din Vaditó și Răzoare a d-lui S. Schwartz . . . . 125.000 „
1936 **Goldan**, a. r. din Prince d'Orange II și Golden Flounce al hergheliei Balc . . 150.000 „
1938 **Oștean**, a. m. din Satrap și Orange Flower al d-lui R. Polizu-Micșunești . . 150.000 „
1939 **Tarzan**, a. r. din Szándékos și Tallos al d-nei Zoe I. Lungu . . . . . . 175.000 „
1940 **Liliac II**, a. r. din Blue Boy și Lulila, al hergheliei Carapciu . . . . 200.000 „

*) Dela acest an s'a alergat pe distanța 1600 m. (P. N.).

Liliac II, a câștigat pr. Marghiloman

Dublul succes al hergheliei Scroviște. — Naplom învingător în pr. Golescu

Don Basil, a învins pe Codru — Lăncier, Medardus și Fârtat în formă

Timpul n'a fost favorabil reuniunei de eri. A plouat insistent înainte de reuniune și în timpul disputărei ei. Calitatea programului oferit de Jockey Club a învins vitregia atmosferică, publicul asistând în număr important.

Drept este că programul oferea consistente puncte de atracție.

O probă clasică — premiul Marghiloman — o alergare importantă — premiul Golescu — bine încadrate în trei handicapuri reușite și un bogat pariu austriac au constituit desigur cheia succesului.

Importanța premiului Marghiloman a fost dublată de o mare semnificație, deoarece este proba premergătoare Derbyului de natură să servească prețioase concluziuni referitoare la cea mai de seamă probă a cailor de trei ani indigeni. Chiar în lipsa lui Iortoman, importanța premiului Marghiloman a fost neștirbită deoarece a rezolvat o serie de importante chestiuni în legătură cu erarhia trei anilor indigeni.

Premiul Golescu deasemeni a corespuns anticipărilor, furnizând pe teren o alergare spectaculoasă.

Inainte de a încheia această introducere este cazul să semnalăm progresul mereu mai accentuat al alergătorilor de galop. Se poate spune fără nici un rizic că hipismul indigen este pornit pe calea bună.

Liliac II, a câștigat premiul Marghiloman

După cum am scris și mai sus, proba capitală a fost premiul Marghiloman, în care au fugit Liliac II, S. O. S., Bilitis și Argintiu, adică cei mai buni cai de trei ani.

Rezultatul a constituit o deplină confirmare a lui Liliac II. Roibul din antrenamentul lui Gabens a servit cu această ocaziune o definitivă dovadă a calităților lui impunându-se ca un element realmente valoros. Intr'adevăr, a dispus ușor după o cursă din cap în cap, de S. O. S. Faptul că a dus cursa pe compt propriu desigur este un merit. Stilul în care a repurtat victoria deasemeni este concludent.

Cu alte cuvinte s'ar putea spune că a învins cel mai bun cal al lotului, chiar dacă ținem seama că terenul moale i-a fost un auxiliar prețios.

In urma acestei performanțe, roibul a devenit favoritul Derbyului, în care are toate șansele să triumfe, deoarece este un element care sub raportul aptitudinei pentru distanță se pare că este foarte bine dotat. Intâlnirea lui cu Iortoman în importanta cursă constitue un punct tare al actualului meeting. După cum am mai și scris dealtfel, lui Iortoman calea apelului pentru eșecul din premiul Prince D'Orange II nu-i poate fi refuzată.

Gabens și-a prezentat pensionarul într'o condiție care îi face cinste iar Cristea Radu i-a fost un prețios auxiliar, susținând foarte bine pe Liliac II.

S. O. S. și Bilitis

Al doilea plasat S. O. S. a înscris o bună performanță. A fost singurul care a reușit să opună rezistență lui Liliac II deși terenul greu nu-i este pe plac. Armăsarul din antrenamentul lui Gabor reprezintă un foarte bun alergător care va avea un cuvânt de spus în Derby. Comportarea lui merită a fi reținută.

Bilitis în schimb a cauzat o mare decepție. A avut o sclipire la intersecția pistei și apoi a rămas.

Nu este atât de modestă pe cât a arătat. Și pe ea terenul moale a handicapat-o. Ne îndoim însă că je un teren bun ar fi putut inerverti ordinea dela sosire. Ar fi terminat însă mai aproape.

Al patrulea concurent al cursei, Argintiu, reintra.

Admirabila victorie a lui Naplom

Premiul Golescu, semi vedeta zilei a adunat la start pe cei mai valoroși cai vârstnici. Din nou a câștigat Naplom de o manieră care necesită elogioase aprecieri.

Pensionarul lui Romanes a dat adversarilor săi descărcări importante și totuș a biruit. Această împrejurare denotă că Naplom a redevenit elementul valoros de acum doi ani și că actualmente este indiscutabil cel mai valoros cal vârstnic. Romanes are un mare merit pentru condiția în care și-a prezentat pensionarul.

Halmei a realizat o merituoasă comportare. A fost un serios adversar pentru Naplom până la grilă.

Foarte frumos a concurat și Buburel. S'a lăsat al treilea deși a pierdut la plecare aproximativ 10 lungimi. Fiul lui Prince D'Orange II își revine.

Succesul culorilor regale a fost complet. Pentru această importantă formațiune a mai biruit Fârtat, un trei ani care a început să galopeze.

ALTE REZULTATE

Din restul rezultatelor se detașează victoria lui Don Basil din premiul Caramel.

Roibul d-lui general Dombrowsky a dispus cu mare ușurință de Codru, dovedind că a atins valoarea maximă. Succesul culorilor d-lui general Dombrowsky ne bucură, d-sa fiind un convins sportiv care a activat și activează cu o mare pasiune în hipism.

Au mai câștigat Medardus, Lăncier și Fârtat. Primul s'a jucat cu Aida și Rubin. Mai rar un cal atât de rezistent. Hazliu și Lăncier și-au găsit cursa. Meritau din plin o victorie.

Desfășurarea alergărilor

PREMIUL PUTNA a revenit lui Medardus după o cursă din cap în cap. Cea de a doua plasată Aida n'a reușit să-l închieteze la nici un moment. Al treilea Rubin.

PREMIUL MIRCEȘTI l-a câștigat Hazliu. Luțica a servit de leaderă până la distanță. Aci a trecut Hazliu care a respins atacurile date de Molda. Li a terminat în fruntea neplasaților.

Tănase a servit de leader în PREMIUL AGAPIA urmat de Țuguilă și Zefir.

Țuguilă rămâne în linia dreaptă. Atacă Fârtat care depășește pe Tănase și respinge atacul dat de Zefir.

PREMIUL MARGHILOMAN s'a terminat cu victoria lui Liliac II. Roibul s'a dus în cap din plecare urmat de Bilitic, Argintiu și S. O. S.

Prima atacă pe leader Bilitis la intersecția pistelor. Nu persistă însă în efort și cedează. Intervine S. O. S. Fără succes însă.

In PREMIUL GOLESCU la comandă este pentru câteva sute de metri Naplom. Apoi trece Boeru urmat de Halmei. Boeru și Halmei se mențin în această poziție până la grilă unde intervine Naplom care trece. Buburel terminând puternic ocupă locul al treilea.

Don Basil câștigă PREMIUL CARAMEL din cap în cap. Codru și Almaș s'au plasat.

PREMIUL MOLDAVIȚA a adus victoria lui Lăncier tot după o cursă din cap în cap. Sukoro și Harța au ocupat locurile următoare.

TABLOU RECAPITULATIV

TIMPUL: ploios.
TERENUL: greu.
NUMARUL CONCURENȚILOR: 47 în 7 probe.

CEL MAI NUMEROS LOT: 10 concurenți în premiul Moldavița.

CEA MAI MARE COTA: la tribună: Lăncier 54 lei; la peluză: Lăncier 70 lei.

CEA MAI MARE PLASA: la tribună: Halmei 31 lei; la peluză: Halmei 36 lei.

CEL MAI MARE EVENT: combinația Fârtat-Lăncier 130 lei.

CEA MAI MARE COTA EVENTUALA: la tribună: Garoafa II 243 lei; la peluză: Princier 435 lei.

CEA MAI MICA COTA: la tribună și la peluză: Don Basil 17 lei.

CEA MAI MICA PLASA: la tribună: Fârtat 11 lei; la peluză: Don Basil 12 lei.

FAVORIȚI INVINȘI: Bilitis.

REPRODUCATORI AI CAROR FII AU BIRUIT: Blue Boy (2), Leander (1), Ostgold (1), Somogy (1), Prince d'Orange II (1), Naplopo (1).

ANTRENORII INVINGATORI: A. Romanes (2), A. Mac Intyre (1), Chr. Setescu (1), B. Gabens (1), St. Ujvari (1), J. Wilson (1).

JOCKEII BIRUITORI: N. Ilinca (2), C. Logofătu (2), Cristea R. (2), R. Vincent (1).

Rezultatele technice

Premiul PUTNA — Vânzare — 2200 metri (P. V.)

1	MEDARDUS	50	Cristea R.	19	18	Câștigat
1	Aida	55½	E. Gill	26	25	3—3 lung.
2	Rubin	59½	Ilinca	30	30	Durata 2'34

Cota: Tribună, 19. Peluză, 19 lei.

Premiul MIRCEȘTI — W.-H'cap — (P. N.)

1	HAZLIU	62	Ilinca	21	22	Câștigat
2	Molda	59½	J. Gill	32	42	¾—3—½
3	Li	60½	Mullot	49	53	
4	Puișor	59½	Enescu G.	184	280	lungimi
	Luțica	59½	Vincent	83	78	Durata 2
	Cin'te ține	58½	Horvath	118	72	

Cota: Tribună 21; 13, 13. Peluză, 22; 14, 14 lei.

Premiul AGAPIA — Handicap — 1600 metri (P. N.)

1	FÂRTAT	54½	Logofătu	28	25	
2	Zefir	53½	Tănase	38	53	Câștigat
3	Tănase	48½	Oprescu	142	121	
4	Garoafa II	53½	Huțuleag V.	243	350	1—½—1
	Flandra	51	Crișan	79	62	
	Țuguilă	54½	Cristea R.	35	32	lungimi
	Mircioaia	56½	Santi	198	121	
	Noroc	50½	Iozsa	179	350	Durata 1'44

Cota: Tribună, 28; 11, 13, 17. Peluză, 25; 14, 15, 23 lei.

Premiul ALEXANDRU MARGHILOMAN — 1600 m. (P. N.)

1	LILIAC II	58	Cristea R.	24	23	Câștigat
2	S. O. S.	58	Gill E.	28	28	2—3—10
3	Bilitis	56½	Vincent	20	21	lungimi
4	Argintiu	58	Cucu	29	28	Durata 1'49

Cota: Tribună, 24; 14, 17. Peluză, 23; 17, 17 lei.

Premiul CONSTANTIN R. GOLESCU — 2100 metri — (P. N.)

1	NAPLOM	64	Ilinca	22	20	
2	Halmei	56½	Cristea R.	148	112	Câștigat
3	Buburel	58	Grill E.	30	26	1—2—1½
4	Princier	59½	Mullot	215	435	
	Mitsouko III	62½	Cucu	30	26	lungimi
	Boeru	58	Vincent	58	50	
	Tour de Vis	47	Oprescu	49	65	Durata 2'25

Cota: Tribună, 22; 16, 31. Peluză 20; 14, 36 lei.

Premiul CARAMEL — 1800 metri (P. N.)

1	DON BASIL	60½	Vincent	17	17	Câștigat
2	Codru	59½	Ilinca	21	20	3—½—6
3	Almaș	60	Gill J.	21	20	lungimi
4	Très Pratique	58½	Enescu G.	48	46	Durata 2'05

Cota: Tribună, 17; 15, 18. Peluză, 17; 12, 13 lei.

Premiul MOLDAVIȚA — Handicap — 1300 metri (L. D.)

1	LĂNCIER	50	Logofătu	54	70	Câștigat
2	Sukoro	63	Vincent	79	72	
3	Harța	57½	J. Gill	67	53	
4	Florence	42½	I. Huțuleag	148	135	4—3—1½
	Tricolor	61½	Horvath	98	70	
	Betty	53	Iozsa	95	92	
	Favorit	64	Ilinca	68	70	lungimi
	Walhalla	51½	Cucu	56	46	
	Gloria	44	Oprescu	103	70	
	Silver Print	55	Crișan	132	134	Durata 1'25

Cota: Tribună, 54; 21, 23, 23. Peluză, 70; 27, 27, 27 lei.

CALAREȚII ROMANI

s'au acoperit de glorie peste hotare

Am ținut în curent cititorii cu remarcabilele performanțe reușite de echipa hipică a României la concursurile cari recent au avut loc în Italia. La 23 Aprilie cu ocaziunea concursului hipic care a avut loc, bravii noștri călăreți s'au acoperit de glorie. Astfel au obținut premiul întâi și al doilea în premiul Cascine (proba stafetelor, premiul al doilea și al treilea în premiul agenției Turistice, premiul întâi și al doilea în Cupa Regelui Impărat.

Clișeul nostru reprezintă pe d. Mussolini împărțind premiile echipei României.

Dela stânga la dreapta d. căpitan Epure, lt. Purcherea, căpitan Zahei și căpitan Tzopescu.

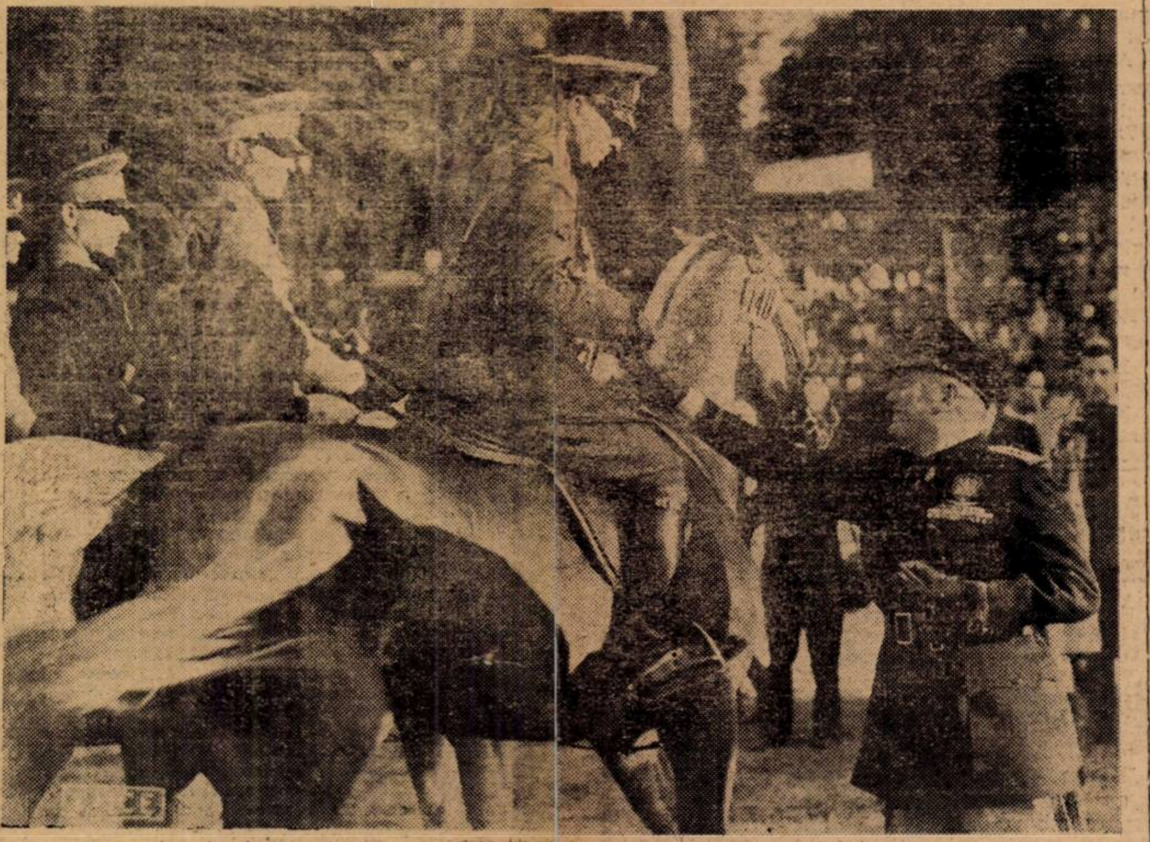

Dela plecare la sosire

CAI IN FORMA: Winsome Josedal, Uraca, Ben Hur, Clifford Hanover, Little Orphan, Pilot, Levente și Nicevo

DE URMARIT: Talisman, Sulfina, Dolly B, Bafta, Cina, Gaby M, Cartuș și Sultana

● *WINSOME JOSEDALE a câștigat mult mai ușor decât s'a părut. Fiica lui Main Mc Elwyn nu este departe de plafonul posibilităților.*

● *ZETA s'a apărat onorabil în fața unei adversare care îi este superioară cu mai mult ca 40 metri.*

● *KANADA nu avea nici o șansă, a fugit pentru locul al treilea.*

● *JARVIS a făcut mai mult o plimbare, cu proprietarul ei în sulkiu, decât o cursă.*

● *COMTESSE WORTHY avea o frumoasă șansă pe baza ultimei alergări și a câștigat confortabil.*

● *URACA fără galopul dela plecare ar fi fost mult mai periculoasă. Cu forma pe care o deține va câștiga cât de curând.*

● *TALISMAN a mișcat. Merită să fie urmărit.*

● *SULFINA nu ar fi pierdut fără galopul dela plecare. A impresionat alura pe care a avut-o pe a doua mie de metri.*

● *DOLLY B și BAFTA au fost în frunte până în ultimul ocol unde au galopat. Vor câștiga cât de curând.*

● *BEN HUR este într'o mare formă.*

Faptul că a dispus la numai 20 metri de Gruia este concludent.

● *GRUIA făcea impresia că va reputa o victorie facilă. Pe linia dreaptă însă nu a mai dat nimic.*

● *SORVANEȚ este într'o formă bună. Trebuie urmărit.*

● *CLIFFORD HANOVER câștigând extrem de ușor a marcat 1'30,8. In curând armăsarul american va ajunge la 1'27.*

● *PAY AXTEHL a concurat peste așteptări. Cu forma pe care o deține va câștiga la prima ieșire.*

● *FUGAR a înscris 1'35.8 pe 2100 metri, ceeace îl califică printre bunii trei ani.*

● *CINA desvățându-se de a galopa face curse foarte bune. Va birui cât de curând.*

● *OSTAȘ deține condiția maximă. Faptul că a galopat și a întâlnit adversari mult schimbați în bine explică locul pe care l-a ocupat.*

● *LITTLE ORPHAN a fost singura care a mai dat ceva pe linia dreaptă. Victoria ei a fost mult mai ușoară decât s'a părut.*

● *IUBITA a avut mult de ocolit.*

● *ADDA WORTHY a concurat în progres de formă. Se apropie de ziua victoriei. Merită să fie urmărită.*

● *GABY M. ar fi fost extrem de periculoasă fără cele două galopuri pe care le-a dat.*

● *TURUL a fost derutat de alura iute în care s'a desfășurat alergarea.*

● *ELLY a reintrat obscur. Mai are nevoe de lucru*

● *PILOT își datorește victoria în totul lui Cercasov, care a desfășurat multă energie în linia dreaptă.*

● *CAMP înainta în câștigător în momentul în care a galopat.*

● *ATLANTIDA și-a corectat pe 2100 metri, ceeace denotă o perfectă condiție.*

● *CARTUȘ fără galopuri ar fi putut câștiga.*

● *BABA DOCHIȚA s'a găsit în dificultate pe 2100 metri. Pe parcursuri mai scurte va câștiga cât de curând.*

● *CIURUC și-a fugit valoarea reală.*

● *LEVENTE s'a prins cu autoritate în finalul alergării. Armăsarul maghiar este un cal bine dotat care va face frumoasă carieră.*

● *JOSEDALE MARGOT a înscris o valoarea destul de bună. A avut nenorocul însă să întâlnească un adversar în plină formă.*

● *BLONDELLA nu putea face mai mult.*

● *HERCEGNÖ făcea impresia că nu va mai fi ajunsă. Pe linia dreaptă însă s'a stins.*

● *GHID a fost desavantajat de starea atmosferică.*

● *VALENTINA nu s'a acomodat cu alura iute impusă cursei de Hercegno.*

● *NICEVO s'a comportat bine. Se află în mare progres.*

● *PRINCESSE AXTELL a concurat cât se poate de bine.*

● *VRAJITOR cu alt conducător ar fi fost mult mai periculas.*

● *A 1 și GIOVINEZZA II și-au lăsat orice șansă în galopurile date.*

● *DOMNICA a reușit să câștige cu toate că a galopat în ultimul ocol.*

● *FLORITA și-a fugit buna valoare. A întâlnit însă o adversară care s'a reabilitat brusc.*

● *PETER GORDON și-a corectat recordul carierei ceeace însemnează că nu putea face mai mult.*

● *MOVILA a câștigat cu manifestă ușurință.*

● *DURDULIA a fugit destul de bine.*

● *SULTANA fără galop ar fi putut câștiga.*

● *OBOREAN acelaș cal deceptionant. Două galopuri lungi l-au trimis în coada plutonului.*

● *BRUNA II a avut porțiuni când a mers foarte bine.*

INFORMAȚII

ERI LA BANEASA

● LA EVENT s'au plătit cotele:
Hazliu—Fârtat 53.
Fârtat—Lăncier 130.

● MEDARDUS scos în vânzare după victoria din premiul Putna, pentru 50.000 lei a rămas proprietarului.

● EZITAND la plecarea în premiul Constantin Golescu, Buburel a pierdut circa 10 lungimi.

● LI și-a trântit călărețul după disputarea premiului Mircești.

● COMISARII alergărilor au amendat cu 2000 lei, pentru neglijență în declararea partanților.

● ZIARUL nostru a indicat eri 5 câștigători.

*

● AZI la secretariatul Jockey Clubului se publică greutățile în handicapurile de Joi 9 Mai.

● CALIN, armăsar de 4 ani din Jelsö și Cousine, proprietatea moștenitorilor defunctului I. Pantelimon, a fost cumpărat de d. ing. I. Matak.

● TOT azi se publică distanțele în alergările de trap de Vineri, 10 Mai.

CICLISM

DUPA 8 ANI, IARAȘI CAMPION

Campionatul pe 1937 s'a alergat pe ruta București-Târgoviște - Pucioasa - Sinaia (peste muntele Păduchiosul) - Predeal, Brașov — 205 km.

Până la Pucioasa s'a mers în pluton compact. Aci a fost etapă de alimentare. Începând urcușul au început și frământările în pluton. Brașoveanul Timko, într'o dispoziție nemaipomenită, trăgea de mama focului. In Fieni Tudose rupe pedala iar Dobrin sparge pentru a 6-a oară. Eram în primul pluton, aproape de muntele „Păduchiosul", următorii: Timko, — conducând de zor, — eu, Safanov, Niculici și Marius.

Când au început serpentinele „Păduchiosului" Marius a rămas. Niculici coboară să schimbe călcătura, ne prinde apoi și... se 'nneacă, pierzând contactul.

Cursa fusese tare. Eu mă simțeam prost de tot. Abea mă mai țineam de Timko și Safanov.

Înfuriat că mă întinsese de vedeam stele verzi, țip la Timko: „Ce tragi mă așa nebunește! Ce ai căpiat. Timko răzând o lăsă mai încet. Insă iar se repezi. Muceam de necaz când îl vedeam că râde iar eu eram verde la față — cred — din cauza momentului disperat în care mă aflam

In sfârșit — ufff — m'am văzut în vârful dealului. Mi s'a luat, par'că o piatră de pe inimă, căci era gata, gata să pierd contactul cu Timko. De acum săpusem de punctul periculos și ai mei erau, amândoi și el și Safanov gândeam eu bucuros. Aerul rece la coborâș, mi-a făcut bine. Prin Poiana Țapului, cobor la cișmea, beau apă, mă spăl iute, schimb pasul și aproape de Predeal îi prind. Imi revenisem. La Brașov eu am ieșit la sprint, întâiul, al doilea Safanov, iar al treilea Timko.

Mărturisesc că ăsta putea fi campionatul lui Timko, dar dacă n'a știut cum să alerge, n'am ce să-i fac. Să mai învețe puțin.

In 1938 „Cursa Restaurației" m'a găsit într'o zi slabă. Asta în prima etapă căci în celelalte mi-am revenit. Era însă târziu, căci pierdusem prea multe minute pe Feleac. Ah, Feleacul, acest deal lung de 7 km. la care ajungi după o goană de 100 km. și tocmai când soarele e aproape în nămiezi și te bate crunt în ceafă. De sub casketă sudoarea țâșnește în broboane mari, curge gârlă pe obraz, pedalele se succed rar, greu. Să te ferească Sfântul de un moment greu tocmai pe serpentinele Feleacului, căci atunci ai impresia sigură că 'nduri un adevărat calvar.

Și eu l-am cunoscut acest calvar din plin. M'a costat 15 minute și un loc mizerabil, în clasament la Alba-Iulia. Al 15-lea sau al 16-lea. Oricât am luptat eu apoi, n'am reușit să sfârșesc mai bine de al 7-lea în clasamentul general al cursei 15 minute au fost mult prea mult și, deși atunci când a spart Tudose, la Sinaia, am gonit ca dracii, împreună cu Hrenciuc Niculici, Safanov și Șandru nu am putut face altceva decât să-mi ameliorez locul în clasament. Cei cu care am ajuns la București, mă bătuseră în prima etapă. M'am mulțumit și eu câștigând ultima etapă. Deh, ce să-i faci, nu-i întotdeauna sărbătoare. Cel mai nefericit a fost Tudose. A pierdut 7 minute și tot atâtea locuri în clasament sfârșind al 8-lea, de unde la Brașov era primul în clasamentul general.

Cinstea de a înmâna ulciorul cu apă M. S. Regelui a revenit lui Hrenciuc.

14 ani de curse

„Viața mea sportivă"

de NICOLAE ION ȚAPU

După 8 ani iarăși campion - Ediția a doua a „Cupei Restaurației" m'a găsit într'o zi slabă. — Campion pentru a treia oară

XXXVI

CAMPION PENTRU A TREIA OARA

Zi de Octombrie galben cu soare plăpând. Un vânt năprasnic sufla în față. Mormocea vădea multă dispoziție de goană. Văzând astfel am stat la cutie. Pe Posada plutonul, restrâns ca număr, — s'a întins. Nu însă prea mult. In apropiere de Sinaia la o cotitură când plutonul mergea potrivit sdup! jos, schimb pasul pentru muntele Păduchiosul și pân' să prindă frații de veste am fost în pluton. Ceva mai încolo Safanov vrea să schimbe pasul. Frânează, frânele scârție, băeții aud și se încinge o goană grozavă, în sus spre Păduchiosul. Conducea Mormocea. Apoi Șandru. Eu cad într'un viraj, Mormocea pierde contactul mai încolo, la fel și Tudose, Șandru ajungând primul în vârf. Se aprovizionează în fugă, semnează foaia de control și o pornește la vale. Eram distanțați unul de altul câte 70—100 m.

La înapoere aproape de Posada prind pe Tudose, Cristea și Mormocea, erau grupați. Tudose rupsese ghidonul și mergea numai cu o jumătate.

Il prindem apoi și pe Șandru, obosit. Mormocea și Cristea erau pe pas mic. Văzând astfel mi-am zis: acum e momentul și am tulit-o la vale ca un trăznet. Eu aveam pas mare: schimbasem. I-au omorît cu turație la vale. Nu s'au mai putut ține de mine și am luat 100 m., 200, 300. La ieșirea din Comarnic un tren gata să-mi taie drumul. Abea am avut timpul să trec. Inghețasem că trenul lung, îmi va lua înainte tăind șoseaua, urmăritorii mei punând astfel mâna pe mine. Și munca mea ar fi fost zădărnicită. Dar nu s'a întâmplat așa. In schimb adversarii mei au pierdut aproape un minut. Nu mai m'au prins însă deși eu eram unul singur și ei mai mulți.

POVESTEA CELOR TREI TURURI

In ultimii ani am avut prilejul să alerg în „Turul Poloniei" și apoi în al Ungariei. In Polonia Napierala a fost cu mult deasupra tuturor celorlalți și, deci și a noastră.

Impreună cu mine au alergat: Mormocea, Gociman și Hrenciuc. Ceeace e important de știut e că în Polonia ciclismul este foarte mult desvoltat. Mai mult, sunt numeroase fabrici de biciclete, care se construesc după ultimele noutăți technice din Occident. Am fost bine primiți iar îngrijirea care ne-a dat-o conducătorul și managerul nostru avocatul Lică Negrescu, fost campion de viteză, ne-a fost de un mare folos, făcându-ne să regretăm că nu am avut și în Franța un asemenea conducător.

*

In Ungaria a fost o adevărată vijelie. S'a gonit numai cu 37—40 km. pe oră. Călcăturile mari pe care le adoptau străinii ne-au speriat.

Intrebuințau dela 6,40 m. în sus. A trebuit să facem la fel ca să ne păstrăm în ritmul lor, căci goneau grozav de iute.

Tudose a condus în clasamentul general și ar fi câștigat sigur competiția dacă în ultimele două etape n'ar fi avut pene de cauciuc. Motiv ca toți străinii să se deslănțuie turbați, spre a nu mai fi priuși.

In ce mă privește, am căzut în etapa întâiu că era gata, gata să abandonez. Nu mai puteam de durere — am pierdut mult timp așa că în celelalte etape n'am făcut decât să ajut pe coechipierii mei.

*

In Iugo-Slavia, în Mai 1939, al fost jale. Drumuri păcătoase, munți, peste munți, găzduire ca vai de lume, menajament ca și inexistent, sârbii în mare formă, căzături, pene de cauciuc, iată ceeace a făcut să mă clasez abea al 7-lea, și Tudose al 4-lea.

ȘI A TREIA CURSA A RESTAURAȚIEI A REVENIT LUI TUDOSE

Ne-am întors din „Turul Serbiei" cu 5 zile înainte de „Cursa „Restaurației". Eram rupți de oboseală, răciți: ne plouase în munți în Serbia. N'am avut timpul necesar să ne odihnim. A fost o cursă grea, eu m'am clasat al 5-lea, Tudose, obosit și el, n'a fost Tudose, totuși a câștigat cursa la limită.

După „Cursa Restaurației" am fost concentrat mai multe luni.

Iar acum, pe 1940, abea am vârât câteva sute de kilometri în picioare.... Mai alerg și anul acesta — și... apoi loc tinerilor.

Ce voi face în al 15-lea an de ciclism și în al 34-lea al vieții mele, rămâne să vedeți din coloanele „Uinversului Sport".

— SFARȘIT —

(Redactarea, Emil Iencec)

Două epoci, două înfățișări în viața unui sportiv

UN DOCUMENT ... „PREISTORIC"

Țapu și prima sa „masină", rabla din 1925, în Cișmigiu. Se poate observa cât de mândru e și cum și-a aranjat, grijuliu, vestita sa pălărie de paie — „rogojina" — pe ghidon, ca să fie cât mai în... bătaia obiectivului. Nu lipsește nici nota de gomă „papionul", ghetele cu elastic și toculețe și nici inelul în deget...

O MARTURIE A UNEI ISPRAVI DESTOINICE

...12 ani mai târziu, în 1937, la 31 ani și în al 11 ani de sport, Nicolae Ion Țapu, a avut cinstea să înmâneze M. S. Regelui, ulciorul cu apă dela Vadul Crișului. Cliseul ni-l arată îndată după victorie, ținând mândru, impunătorul trofeu „Cupa Restaurației". Câtă distanță, câtă diferență, și câți ani de muncă dârză, între aceste două poze : „țăranul" anonim pozat în Cișmigiu, într'o după amiază de sărbătoare și N. I. Țapu de mai târziu, popularul „vulpoi bătrân" al pedalei...

Din cauza vremii... anticicliste

Cursa grupării A.C.S.A

a fost amânată... pentru 10 Mai, dacă... nu va ploua

Nesuferită primăvară, anul acesta...

Și ieri a plouat, a fost vreme urâtă de tot, așa cum a fost și în celelalte zile în care au fost programate manifestațiuni cicliste...

O fi semn bun, spun agricultorii, când Mai e răcoros și ploios, dar, până una alta ne strică rău de tot socotelile velocipedice ; iar luna Mai se dovedește a nu-și merita nici pe departe numele de „frumoasa lună Mai"...

Astfel că alergarea grupării „A.C.S.A." amenințată de un duș permanent pe cei 118 km., a fost, — prudent și practic, amânată.

Nu de alta dar să alergi o cursă pe o vreme de sfârșit de Noembrie, cu vifor și ploaie, din cap în cap, nu servește cu nimic ideia de sport.

Așa că „acsiștii" au amânat alergarea, iar cei care s'au prezentat, plouați, la start, oficiali, alergători, suporteri, s'au grăbit să se adăpostească în cabana „A.S.-F.C."-ului spre bucuria lui „Nea Chiru" cabanierul care a avut mușterii la bufetul său...

Un ciclist, antrenat buștean, care abea aștepta ziua de eri ca să alerge, să se afirme, reflecta posomorât :

— Păi cum să nu plouă dom'le, dacă organizatorii cobesc, precizând în regulamentul probei că, în caz de ploaie cursa se va amâna...

La 12 Mai București-Oltenița-București

„Cupa Vasile Canarache"

ediția 3-a pe echipe

Regulamentul probei

Art. 1. — Pentru încurajarea sportului ciclist și pentru dezvoltarea spiritului pe echipe, domnul Vasile Canarache donează o cupă ce se va disputa în ziua de Duminică 12 Mai 1940.

Art. 2. — Cupa se aleargă pe echipele cluburilor afiliate la F. R. C. și formate de alergători de categoria 3-a și începători.

Art. 3. — Echipele se vor compune din minimum 3 și minimum 5 alergători, din care primii trei contează în clasamentul general.

Art. 4. — Cupa va fi câștigată de gruparea care cu primii trei clasați va avea cel mai mic număr de puncte.

Art. 5. — Cupa Vasile Canarache ese challenge și devine proprietatea grupări care o va câștiga doi ani consecutivi sau trei ani alternativi.

Art. 6. — Cursa se aleargă în conformitate cu regulamentele F. R. C.

Art. 7. — Este interzis alergătorilor de a primi ori ce fel de ajutoare dela persoane particulare sau oficiale care urmăresc cursa. Coechipierii se pot ajuta între ei în orice fel.

Art. 8. — Cupa Vasile Canarache se dispută pe distanța București-Giurgiu, traseul fiind șoseaua internațională București-Giurgiu, cu sosirea la Giurgiu, în fața Castelului de Apă. Controlul de închidere este la 30 de minute după primul sosit.

Art. 9 — Adunarea concurenților va avea loc la velodromul din șos. Oltenitei, la ora 7.30 dim., iar până la ora 8 este împărțirea numerelor și semnarea foilor de plecare. Plecarea se va da la ora 8.30, de pe velodromul din șos. Oltenitei iar plecarea behnică la ora 8,41, din comuna Progresul. Sosirea la Giurgiu în fața Castelului de Apă, va fi marcată cu un steag roșu.

Art. 10. — Gruparea câștigătoare va fi obligată să suporte cheltuelile cu gravarea cupei pe care o va deține până în anul următor când va fi obligată a o depune la sediul F. R. C., cel puțin cu 10 zile înainte de disputarea ei.

Art. 11. — In afară de cupă se vor decerna următoarele premii : I lei 50, II) lei 300, III) lei 200, IV) lei 100, V) lei 100 pentru clasamentul general.

Art. 12. — Inscrierile însoțite de taxa de lei 10 pentru echipă și lei 10 pe alergător individual se primesc la sediul F. R. C. până în ziua de Sâmbătă 11 Mai a. c. ora 10 la sediul F. R. C. din Calea Victoriei 29.

PALMARESUL PROBEI

1936—1937 câștigătoare definitivă echipa A. S. P. I. M.

1938—1939 câștigătoare definitivă echipa A. S. P. I. M.

Motociclism

Cursa motociclistă Milano-Roma-Taranto

Milano, 4. — Ieri dimineață la ora 8 a început aci marea alergare motociclistă pe distanța Milano - Roma - Taranto (1.530 km.), care se găsește la a 9-a ediție.

Invingătorul va primi cupa donată de Ducele Mussolini.

Pagina Boxului

Evenimente senzaţionale în perspectivă

LUKA POPOVICI - învingătorul prin k. o. al lui FULEA — va fi adus la Bucureşti

Campionul jugoslav va fi opus învingătorului dintre Mielu Doculescu şi Patriciu Milcoveanu

Spakow şi Petrescu termină zilele acestea pregătirile. O modificare în programul galei de Sâmbătă seara

Fără îndoială că reuniunea de box sortită să inaugureze sezonul pugilistic în aer liber, Sâmbăta aceasta la *„Otetelişanu"*, va fi semnalul unor vremuri mai bune pentru sportul nobil. Când scriem aceste rânduri, ne referim atât la cadrul care se pregăteşte spectacolului, cât şi la programul tehnic al galei un program ce cuprinde pe cei mai de valoare oameni ai ringului indigen.

UN MINISTRU PATRONEAZĂ GALA

Reuniunea de Sâmbătă, se anunţă sub raport tehnic ireproşabilă. Organizatorii au socotit că un astfel de spectacol nu trebue să se dispute ca acele obişnuite şi că ar fi nimerit ca o personalitate marcantă în viaţa publică, să-i acorde patronajul.

S'a apelat la d. ministru Gh. Vântu, subsecretar de stat la Departamentul Internelor, unul din cei mai convinşi susţinători ai sportului, dintre demnitarii noştri. Excelenţa sa, nutreşte o veche simpatie pentru box; nu au trecut mulţi ani decând, la Cernăuţi, d. Gh. Vântul judeca matchurile regionale de box.

Solicitat de organizatori, d. ministru Vântu a acceptat cu bucurie să patroneze o reuniune de box atât de bine pusă la punct. Numele d-sale constitue cel mai puternic. gir pentru gala dela Otetelişanu.

SPAKOW MUNCEŞTE CA UN LUCRATOR

Matchul cu Ilie Petrescu, care se va desfăşura Sâmbătă 11 Mai la Otetelişanu, îl preocupă în cea mai mare măsură pe Moţi Spakow.

Fostul campion al României a adoptat un sistem de antrenament cu totul original.

Sparge fontă la o turnătorie din strada Lânăriei şi munceşte cu conştiinciozitatea unui salariat.

Şi roadele sunt destul de palpabile. Moţi a slăbit enorm.

Dela 98 kg. cât avea la începutul antrenamentului Spakow cântăreşte în momentul de faţă numai 87 kg.

Este într'adevăr un veritabil tur de forţă, lucru care va contribuj în mare măsură la condiţia fizică a lui Spakow.

L-am întâlnit eri pe Moţi pe calea Victoriei. Iată ce ne-a declarat el în legătură cu matchul de Sâmbătă :

— „Cele mai bune rezultate ale carierei mele, le-am reuşit în aer liber. Matchul cu Ilie Petrescu, mă interesează foarte mult, deoarece vreau cu preţul oricăror sacrificii să boxez cu Şerbănescu pentru titlul naţional la toate categoriile.

ILIE PETRESCU

Sunt într'o formă excepţională şi am ferma convingere că voiu repurta o victorie fulgerătoare".

După cum se vede Moţi este foarte optimist.

Este el oare justificat ?

ILIE PETRESCU E CONVINS CĂ VA BATE

Adversarul de Sâmbătă al lui Moţi Spakow, Ilie Petrescu este convins că va avea din nou ocazia de a boxa pentru titlul naţional al României la toate categoriile.

El este atât de încrezător în posibilităţile sale, încât a pus în legătură cu această partidă un pariu destul de original.

Astfel, în ipoteza că va pierde Ilie, va da o masă colegilor săi de biurou, pentru care este dispus să sacrifice suma de 5.000 lei. In schimb colegii săi de biurou, printre care se află şi internaţionalul de football, Moldoveanu, au promis lui Ilie în caz de victorie acelaş premiu, plus un cadou suplimentar : o statuetă de bronz, reprezentând un boxeur.

VA BOXA SANDU ION ŞI LA GALAŢI ?

Recentul învingător prin k. o. a lui Gorun, Sandu Ion, are un motiv în plus de a-l învinge pe campionul României la categoria muscă, Dumitru Panaitescu, care are în palmares şi o victorie asupra fostului campion al Europei Valentin Angelman.

Gruparea Gloria C. F. R. din Galaţi, al cărui maestru este Zigoto, este dispusă ca în cazul când gălăţeanul va pierde să organizeze revanşa acestei partide la teatrul *„Odeon"* din Galaţi.

Astfel că Sandu Ion, dacă va câştiga matchul de Sâmbătă va încasa o nouă bursă.

Şi pe timpurile acestea...

LUKA POPOVICI VA INTÂLNI PE INVINGĂTORUL DINTRE DOCULESCU ŞI MILCOVEANU

Doculescu sau Patriciu Milcoveanu? Cine va câştiga partida de Sâmbătă? Greu de anticipat.

Invingătorului i se deschid însă perspective dintre cele mai roze.

Un organizator bucureştean a început tratative cu campionul Jugoslaviei, Luka Popovici, care l-a învins nu de mult de o manieră netă pe Mihail Fulea.

Acesta va boxa cu învingătorul matchului Mielu Doculescu — Patriciu Milcoveanu.

Este deci lesne de bănuit ardoarea cu care cei doi combatanţi îşi vor apăra şansele.

COSTICĂ DUMITRESCU PE PROGRAM

Marin Plăeşu, fiind suferind, nu va mai figura pe programul reuniunei dela 11 Mai dela Otetelişeanu.

El a fost înlocuit cu excelentul profesionist Constantin Dumitrescu, învingătorul lui Dumitru Iordănescu.

Acesta va boxa cu cel mai bun amator român, Ion Popa, campionul României la categoria „uşoară".

Va fi indiscutabil o partidă foarte însufleţită.

AZI SE FIXEAZĂ AMATORII

Cele trei întâlniri de amatori care completează programul vor fi fixate în cursul zilei de astăzi. Matchurile acestea vor fi selecţionate cu mare îngrijire, urmând să aducă în ring pe cei mai buni elevi ai sălilor noastre.

Mâine, vom anunţa programul complet al galei de Sâmbătă seara.

Reuniunea mixtă dela Braşov este sortită succesului

In match principal Nelu Oprescu va înfrunta pe Constantin David

La 12 Mai asociaţia de box I.A.R. din Braşov, organizează o reuniune mixtă, în care capul de afiş va fi deţinut de întâlnirea dintre profesioniştii Nelu Opres-

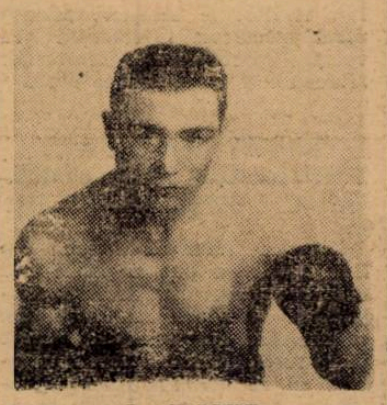

C. DAVID

cu şi Constantin David, un boxeur care a strălucit în mod deosebit în cariera de amator.

Matchul acesta este hotărît pentru 10 reprize a 3 minute şi are o deosebită importanţă pentru ambii combatanţi. O victorie de a lui Nelu Oprescu iar deschide acestuia un nou drum spre protagoniştii categoriei In ce-l priveşte pe David un triumf iar consolida simţitor situaţia în clasamentul boxeurilor.

D. Nicu Florescu iniţiatorul acestei reuniuni în scop de propagandă a reuşit să completeze această reuniune cu încă 7 matchuri amatoare, cu care prilej vor apare pe ring câţiva boxeuri bine cotaţi, în fruntea lor situându-se Alfred Meski, campionul României la categoria semi-grea.

Dăm mai jos programul:

AMATORII

Cei mai buni purtători ai hermineı albt îşi vor disputa întâietatea:

Petre Ionescu (Turda)-Alfred Mesky (I.A.R.).

Costel Stănescu (M. D.)-Vasile Florea (I.A.R.).

Toader Dumitru (M. D.)-Ion Zainea (I.A.R.).

Gh. Florea (M. D.)-Nicolae Adam (I.A.R.).

Andrei Ionescu (M. D.)-Florian Codrea (IA.R.)

Niţă Panţuru (M. D.)-Alex. Stroe (I.A.R.)

Ştefan Florescu (M. D.)-Alex. Zahiu (I.A.R.).

PROFESIONIŞTI

Nelu Oprescu-Const. David, match în 10 reprize a 3 minute.

La 19 Mai la Ploeşti

Gheorghe Popescu va fi opus lui Dumitru Doicescu

Programul de amatori prevede întâlniri între localnici şi bucureşteni

Gruparea „Prahova Box Club", de sub noua conducerea a d-lui Ivăncjanu, un pasionat sportiv, a reuşit să pună în picioare un interesant program pugilistic pentru data de 19 Mai.

GH. POPESCU

Pentru reuşita acestei reuniuni maestrul grupării, Gh. Popescu, a apelat la concursul grupării „Tirul" djn Bucureşti.

Matchul vedetă va fi furnizat de Gh. Popescu, campional naţional la „pană" şi profesionistul Dumitru Doicescu un bun breslaş al pumnului.

Restul programului este alcătuit spre a asigura un bun spectacol şi pentru a satisface pe cei mai exigenţi spectatori.

Iată programul :

MATCHURI AMATOARE

Gh. Mătăsaru (Prah.) — Jean Tomescu (Tir).

Al. Eremia (Prah.) — Mihai Marinescu (Tir).

N. Moraru (Prah.) — Ionel Barasch (Tir).

Ion Ivănescu (Prah.) — Radu Alexandru (Tir).

Eremia Ion (Prah. — Andreev Valentin (Tir).

Al. Zahiu (Prah.) — Ion Popa (M.).

Buiculescu (Prah.) — Dumitru Nicolae (M. D.).

I. Mihăjlescu (Prah.) — Gh. Leica (Tir).

MATCH PROFESIONIST

Gheorghe Popescu — Dumitru Doicescu, match în 10 reprize a 3 minute.

Angoot a rămas campion mondial

New-York, 5. — **In oraşul Louisville, boxeurul american Sammy Angoot a rămas campion mondial la categoria cocoş, învingând la puncte în 15 reprize pe challengerul său, Dovey Day.**

Rezultatul reuniunii dela Slatina

Sâmbătă seara, a avut loc în sala A. C. T. din Slatina o reuniune de box, organizată de filiala din localitate a grupării A. C. T. de sub conducerea maestrului Cristian Panaitescu.

Această reuniune, s'a bucurat de participarea unui public foarte numeros, care a ţinut să vizioneze matchurile, în care se întâlneau boxeurii din localitate şi bunii amatori din Bucureşti.

Printre boxeurii participanţi au fost : *Ion Popa*, campion naţional la „uşoară", *Andreiev-Valentin*, campion naţional la „mijlocie" şi *Gh. Lungu*, campion naţional la „grea"

REZULTATELE

Roşu Tudor (Slat.) face match nul cu Anghel Ilie (Slat.).

Liţă Ion (Slat.) câştigă la puncte asupra lui Popescu Gh (Slat.).

Popa Ion (M.) câştigă prin inferioritate în rep. II asupra lui Andreescu Ion (Slat.).

Stănescu C-tin (Buc.) câştigă pe inferioritatea adversarului său. Constantinescu Radu (Slat.)

Roşianu Radu (Buc.) învinge la puncte pe Oprea Victor (Slat.).

Leica Gh. (Buc.) pierde la puncte în faţa lui Toma Petre (Slat.).

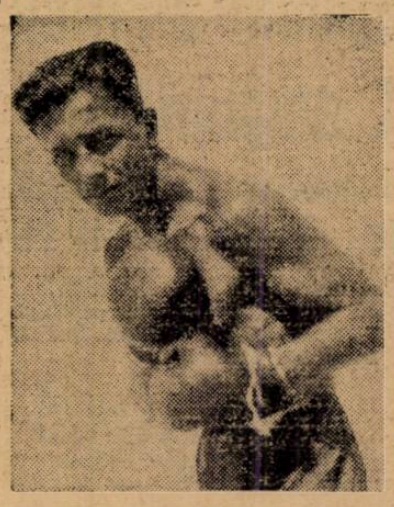

ION POPA

O reuşită exhibiţie au făcut Valentin Andreiev cu Patriciu Milcoveanu şi Gh. Lungu.

Alex. Radu (Buc.) pierde la puncte asupra lui Alex. Popa (Slat.).

ATLETISM

Pentru prima dată în acest an se vor desfăşura concursurile naţionale sportive străjereşti

Marea întrecere a tineretului din întreaga ţară face parte din programul serbărilor dela 8 Iunie

Concursuri de atletism, volley ball şi tir figurează în programul sportiv

In programul serbărilor Restaurației care se vor desfăşura în acest an între 1—8 Iunie sportul străjeresc va ocupa un loc de frunte. In ziua de 4 Iunie în cele şaptezeci şi două de capitale de judeţ se vor organiza mari întreceri sportive între străjere şi străjeri, iar în Capitala Ţării pentru prima dată Straja Ţării cu concursul Federaţiilor de specialitate va organiza CONCURSURILE NAŢIONALE STRĂJEREŞTI.

Atât întrecerile din ţară cât şi manifestaţiunea din Capitala Străjerii se vor desfăşura într'un cadru festiv, întrunind pe cei mai talentaţi străjeri şi străjere, ocazionând spectacole interesante ca valoare sportivă iar spectatorilor frumoase şi emoţionante lupte.

SPORTURILE CARE FIGUREAZA IN PROGRAMUL CONCURSURILOR

Direcţia Educaţiei Fizice din Straja Ţării a pus la punct încă dinainte de vacanţa de Paşti programul acestor manifestaţiuni comunicându-l organelor sportive şi Ţinuturilor Străjereşti. In acest an se vor desfăşura următoarele sporturi: Atletism (străjeri şi străjere), volley ball (străjere), Tir (străjeri), Dansuri naţionale (mixt). Aplicaţii străjereşti (străjere şi străjeri) şi Aeromodelism (străjeri).

Probele de atletism străjeri: 80 metri, 6—80 metri stafeta, aruncarea grenadei, săritura în lungime şi înălţime. Străjere: 60 metri, 6—60 m., stafeta, mingea prastie, săritura în lungime

Tir: câte un cuib, clasament pe cuib şi individual: culcat rezemat la 50 m.

Volley-ball (străjere): Un turneu la care i-au parte 10 echipe în două serii.

TERENURILE PE CARE VOR AVEA LOC CONCURSURILE

Campionatul străjeresc de atletism se va desfăşura pe stadionul A. N. E. F.

Matchurile de volley ball pe terenurile Velodrom şi Sp Studenţesc.

Concursul de Tir la poligonul A. N. E. F.

Concursul de Dansuri naţionale la Stadionul A. N .E. F.

Concursul de aplicaţii Străjereşti în Parcul Străjerii Ţării Arcul de Triumf.

Concursul de Aeromodelism la Popeşti Leordeni

ZILELE CAND AU FOST FIXATE INTRECERILE

Concurenţii (ele) din provincie vor sosi în Capitala în ziua de 1 Iunie.

Probele de atletism se vor desfăşura după cum urmează: Luni 3.VI, 9-12 eliminatorii şi Miercuri 5.IV, 9—12 finalele.

Campionatul de Volley ball în zilele de 3 şi 4 Iunie.

Campionatul de Tir în ziua de 4 Iunie.

Concursul de aplicaţii străjereşti în ziua de 4 Iunie.

Concursul de Aeromodelism Cupa Moineau în ziua de 4 Iunie.

CINE VA LUA PARTE LA CONCURSURILE NAŢIONALE

Timpul fiind înaintat în acest an s'a hotărît ca la concursurile naţionale să ia parte echipele Ţinuturilor selecţionate numai din străjerii din oraşele: *Timişoara, Cluj, Alba Iulia* sau *Blaj, Cernăuţi, Iaşi, Galaţi* şi *Brăila, Chişinău, Constanţa, Bucureşti,* urmând ca la anul viitor fiecare Ţinut să organizeze în cursul lunei Mai un concurs de selecţionare la care vor lua parte străjerii, străjerele din legiunile de pe cuprinsul Ţinutului. Fiecare Ţinut în acest an va fi reprezentat printr'un concurent (ă) la probele individuale şi printr'un cuib la probele de ştafetă.

CONCURSURILE STRAJERILOR DIN CAPITALA

Pentru a treia oară în acest an Legiunele de străjeri şi străjere Bucureşti vor organiza concursurile de atletism pentru străjerele şi străjerii din Capitală. Manifestaţiunea se va desfăşura pe stadionul A. N. E. F. în ziua de 1 Iunie.

PROBELE CARE SE VOR DESFAŞURA

Străjerii *vor disputa următoarele probe:*

80 m., săritură lungime, săritura înălţime, aruncarea grenadei.

Străjere: *60 m., săritura lungime,* mingea praştie.

Fiecare stol va putea înscrie câte un concurent de probă.

FEDERAŢIILE DE ATLETISM, TIR ŞI BASKET VOR ACORDA UN LARG SPRIJIN CONCURSURILOR

Înţelegând rostul manifestaţiunilor sportive în rândurile tineretului străjeresc federaţiile de atletism tir, volley şi basket, vor acorda un larg sprijin pentru deplina reuşită a acestor concursuri.

Federaţia de basket şi volleyball din iniţiativa d-lui P. Anghelescu, preşedintele forului de specialitate a donat o cupă care va reveni echipei Ţinutului campion iar un corp de arbitrii care vor asigura normala desfăşurare a matchurilor.

Din lumea atletismului

Timid, atletismul românesc îşi reîncepe activitatea. Concursul de Duminică, desfăşurat în condiţiuni atmosferice puţin favorabile, nu a putut da rezultatele dorite. Cu excepţia performanţelor lui Tâlmaciu şi Romulus Popescu, celelalte rezultate nu au arătat nimic excepţional.

Lipsa dela start a vedetelor, puţinul antrenament pe care l-au putut face atleţii bucureşteni şi mai ales timpul cu totul nefavorabil, iată motive destul de puternice care au determinat rezultate nu tocmai strălucite de Duminica trecută.

*

Zilele trecute am avut prilejul să fac o vizită la Federaţia Română de Atletism. Ordine în dosare, curăţenie şi o activitate disciplinată, iată ceea ce am găsit la F. R. A. Această atmosferă nouă a constituit o surpriză dintre cele mai plăcute şi dovedeşte că atletismul românesc a încăput pe mâini bune.

*

Chestiunea terenurilor şi a materialelor, iată una din cele mai importante probleme care se pune în mişcarea noastră atletică.

In Capitală, în special, chestiunea este de actualitate.

Pista şi instalaţiile dela Velodrom trebuesc puse la punct, pentrucă în actuala lor stare nu mai pot fi utilizate.

Stadionul dela A.N.E.F. are şi el nevoie de îmbunătăţiri, şi apoi pista din Dealul Spirei ştim că este ocupată până la 10 Iunie cu diferite serbări.

Pista C. F. R. dela Giuleşti urmează să fie amenajată de acum încolo, iar celelalte instalaţii lipsesc cu desăvârşire. Conducerea C. F. R.-ului care s'a dovedit atât de sportivă, nu credem că se va da în lături spre a încuraja cel mai util şi complet dintre sporturi, atletismului.

*

Introducerea atletismului în străjerie şi universitate va însemna un serios impuls pentru mişcarea atletică românească, iar organizarea campionatelor străjereşti şi studenţeşti va fi un prilej nimerit de a se descoperi atâtea elemente talentate d care, trebuie să recunoaştem, atletismul nostru duce lipsă.

*

In programul de lucru al Federaţiei Române de Atletism figurează organizarea în acest an a unui curs de instructori.

Nu este locul să stăruim asupra importanţei acestei iniţiative şi mai ales asupra necesităţii ei.

Atletismul românesc are nevoie de îndrumători şi iniţiativa F. R. A.-ului ar umple un mare gol.

Reuniunea atletică a Viforului-Dacia

Vineri dimineaţa începând dela ora 9 se dispută pe Anef o reuniune atletică organizată de gruparea Viforul Dacia.

La acest concurs pot lua parte toţi atleţii legitimaţi la federaţie juniori şi seniori. Un membru din comitetul clubului oferă o plachetă.

Se vor desfăşura următoarele probe: 100 m., 400 m., 1500 m., 5000 m., greutate, disc, ciocan, înălţime, lungime, triplu salt, ştafeta 800+400+200+100.

Rezultatele matchului triunghiular Egipt-Turcia-Grecia

CAIRO, Mai. — Oraşul nostru a găzduit o triplă întâlnire internaţională de atletism: Egipt-Grecia-Turcia, match care a adus multe rezultate surpriză şi la care au luat parte şi atleţi italieni şi englezi

Iată rezultatele probelor:

100 METRI
1. Eskinazy (Egipt), 11"
2. Baloglu (Grecia) 11"1
3. Valsamidis (Gr.) 11"2

200 METRI
1. Valsamidis (Gr.) 21"4
2. Persis (Gr.)
3. Tabakopoulos (Gr.)

400 METRI
1. Ghioren (Turcia) 50"8
2. Mebeid (Egipt) 50"9
3. Stratakos (Gr.) 51"3

800 METRI
1. Maxut (T.) 1'58"4
2. Stratakos (Gr.) 1'58"8
3. Abdel (Egipt).

1500 METRI
1. Maxut (T.) 4'2"4
2. Velkopoulos (Gr.) 4'06"4
3. Mavrapostolos (Gr.)

500 METRI
1. Abousbah (Eg.) 15'33"4
2. Mavrapostolos (Gr.)
3. Sandek (Eg.)

10.000 METRI
1. Abousbah (Eg.) 33'45"
2. Kiriakidis (Gr.) 34'20"

110 METRI GARDURI
1. Faik (T.) 15"6
2. Skiadas (Gr.) 15"9
3. Koftis (Italia)

400 METRI GARDURI
1. Tziardina (Italia) 57"2
2. Skiadas (Gr.)
3. Valas (Anglia)

INĂLŢIME
1. Lekatsas (Gr.) 1 m. 85
2. Zefri (T.) 1 m. 80
3. Podhitis (Gr.) 1 m. 75

LUNGIME
1. Baloglu (Gr.) 6 m. 87
2. Harison (Anglia) 6 m. 73
3. Faik (T.) 6 m. 70

TRIPLU SALT
1. Hadgiiosif (Gr.) 13 m. 08
2. Ketzetzian (Eg.) 12 m. 81
3. Bouzino (Italia)

PRĂJINĂ
1. Thanos (Gr.) 3 m. 79½
2. Akin (T.) 3 m. 60

GREUTATE
1. Arat (T.) 13 m. 93
2. Teriazos (Gr.) 13 m. 78
3. Attes (T.) 13 m. 53

DISC
1. Teriazos (Gr.) 38 m. 30
2. Etiel (Eg.) 38 m. 10
3. Arad (T.) 37 m. 94

SULIŢĂ
1. Kotb (Eg.) 55 m. 20
2. Papas (Gr.) 54 m. 27
3. Green (Anglia) 52 m. 45

ŞTAFETA 4×100 METRI
1. Egipt 44'6
2. Italia 43"7
3. Grecia

ŞTAFETA BALCANICĂ
1. Grecia 3'31"4
2. Italia
3. Egipt.

SPORTURI MECANICE

Pentru luna Mai

Se proectase o alergare de viteză pe 1 km. cu plecarea din mers

Până în prezent însă, nicio noutate nu a venit să confirme ştirea

Cu prilejul ultimei adunări generale a „Grupului Sportiv Motor", în urma sugestiei alergătorului Petre Cristea, s'a hotărît organizarea în cursul lunei Mai a unei întreceri de viteză pe 1 km. cu plecare din mers.

Iniţiativa demnă de toată lauda urma să primească încuviinţarea Automobil Clubului Regal Român, fapt care nu a întârziat să se întâmple spre satisfacţia celor cari posedând trăsuri puternice întrezăreau posibilitatea realizării unor noui recorduri naţionale.

Am arătat, în ziua când am adus la cunoştinţa cetitorilor vestea proectului că, cele mai multe dintre recordurile României la această specialitate pot fi uşor doborîte de unii dintre automobiliştii noştri, dintre cari notăm pe: ing. Jean Calcianu, indicat să stabilească un nou record naţional de viteză absolută, Petre Cristea doborîtor sigur al recordului stabilit acum doi ani de germanul Paul Heinemann, pentru trăsurile din categoria sport, dr. Titu Manicatide, ing. Manicatide, etc.

Aceasta fiind situaţia era normal ca traducerea în fapt a proectului să fie aşteptată cu nerăbdare de practicanţii automobilişti şi de admiratorii lor. Cât priveşte inactivitatea din ultimul timp, organizarea alergării ar fi însemnat o revenire îmbucurătoare.

Iată însă că prima decadă a lunei Mai este la mijlocul ei şi nimeni nu mai pomeneşte de alergarea de viteză pe 1 km. cu plecare din mers. Să se fi renunţat la ea, utilizându-se astfel un procedeu învechit şi de nimic bun prevestitor, sau iniţiatorii îşi văd în tăcere de lucru spre a se pronunţa când întreaga toaletă premergătoare întrecerii va fi definitiv pusă la punct?

Este o întrebare la care nu credem să nu primim un neîntârziat răspuns.

Boiliot

Toate manifestaţiunile atletice de ieri au fost amânate

Proba de pregătire a marathonului la 10 Mai, marşul la 12 Mai, iar cursa dela Giuleşti la 21 Mai

Ploaia de ieri a încurcat toate socotelile. Atunci când se spera mai mult şi când cei dornici de spectacole atletice bune erau satisfăcuţi, o „mănoasă" din acelea cum numai în Mai n'ar avea locul, a răsturnat tot proagrmul.

Organizatorii au fost nevoiţi să amâne toate concursurile

MARATHONUL LA 10 MAI

Cursa de marathon, în urma hotărîrilor luate de organizatori a fost amânată pentru 10 Mai, când se va disputa pe acelaş traseu

MARŞUL LA 12 MAI

Cursa de marş sub numele de „Circuitul b-dului Buzdugan", care urma să se dispute ieri în regia comisiei de marş de pe lângă F. R. A., a fost amânată pentru Duminică, 12 Mai

...IAR CURSA DELA GIULEŞTI LA 21 MAI

Odată cu amânarea matchurilor cuplate dela Giuleşti, au fost amânată şi cele două curse pe 1500 m. anunţată de C. F. R

Ziua aleasă este 21 Mai.

Şi aşa ziua plină de ieri a fost goală pur şi simplu.

Să sperăm că la aceste date când au fost sorocite din nou concursurile măria sa timpul va fi mai binevoitor.

RUGBY

ITALIA a învins la mare luptă Germania cu 4-0

Stuttgard, 5 (Serviciul nostru special). — **Astăzi s'a disputat în localitate matchul de rugby dintre Italia și Germania.**

In fața a 10.000 de spectatori, victoria a revenit Italiei, care a câștigat cu 4:0 la mare luptă.

Punctele au fost marcate de Vagnetti.

Viforul Dacia

a făcut performanța zilei învingând Stadiul Român

cu 9-3 (3-3)

Sportul Studențesc și T. C. R. au terminat la egalitate 0-0

Din cauza ploii care a făcut terenurile impracticabile, nu s'au jucat ieri decât două partide din câte au fost programate.

Viforul Dacia în mare formă a învins pe fruntașul clasamentului: Stadiul Român, iar T. C. R. și Sportul Studențesc și-au împărțit frățește punctele.

VIFORUL DACIA INVINGE DUPA UN JOC DISPUTAT PE STADIONUL ROMAN CU 9-3 (3-3)

Ieri jucătorii Viforului Dacia au obținut una dintre cele mai frumoase victorii din ultimul timp, iar Stadiul Român primul eșec în actualul campionat.

E adevărat că St. Român a prezentat echipa lipsită de serviciile unor jucători ca: Virgil Ioan, G. Blașek și Puiu Argeșiu, dar aceasta nu e o scuză deoarece Viforul Dacia a dominat mai mult și a avut totdeauna inițiativa cu toate că din echipă au lipsit Gică Vasilescu și Grigorescu.

Victoria galben-verzilor e pe deplin meritată.

JOCUL

Dela început viforiștii, prin joc de înaintare se întalează în terenul stadist unde cu greu sunt opriți în ultimele instanțe de a marca.

Terenul moale și balonul ud, nu convin jucătorilor Stadiului Român cari practică jocul prin șarje cu balonul la mână, în schimb se adaptează de minune jucătorilor viforiști al căror dribling face minuni Covaci, Kranz, Traian, Kurtzbauer și Bolteanu sunt în formă mare și cu greu sunt opriți de a nu marca.

Marcarea vine în minutul 27 când toată înaintarea Viforului pleacă pachet în dribling Tudor Ioan vrea să culce balonul dar Covaci îl păcălește, culege balonul și marchează în colț. Traian ratează transformarea.

Scorul este 3—0 pentru Viforul Dacia.

Stadiul Român are o ușoară dominare în care profită de o bâlbâială a lui Comănescu, deschide pe 3/4 și Virgil Munteanu aduce egalarea.

Până la sfârșitul reprizei Viforul Dacia domină. Marcu Nicolau ratează copilărește două marcări. Mai remarcăm jocul inteligent al lui Nicu Nicolau și câteva intrări spectaculoase ale lui Calistrat.

Repriza II-a are fizionomie primei adică, Viforul Dacia domină și Stadiul Român se apără.

Tot dintr'un dribling, Kurtzbauer lansează pe Sterian care marchează. Transformarea e ratată și Viforul conduce cu 6—3.

Tudor Ioan se luptă din răsputeri și cu loviturile lui de picior, mută mereu jocul în câmpul advers însă iureșul viforist e în vervă.

De la o tușe la centru, Kranz prinde și lansează balonul pe 3/4. Nicu Nicolau după ce face o gaură pasează lui Calistrat care într'un spirit uluitor își lasă în urmă adversarii marcând apropape de centru și Vif. Dacia conduce cu 9—3, scor care va rămâne până la sfârșit.

Fluerul final al d-lui Ion Ifrim găsește pe Stadiul Român în dominare.

S'au remarcat dela Viforul Dacia: Jianu, N. Nicolau, Calistrat, Covaci, Traian, Kurtzbauer, Bolteanu, T. Kranz și Chinezu Niculescu.

CALISTRAT

Dela St. Român: Tudor Ioan, Slobozeanu, Crivăț, V. Munteanu, Gabay, Belu și Nițescu.

FORMAȚIILE

VIF. DACIA: Jianu, Calistrat, Sterian, N. Nicolau, Marcu Nicolau, Ionel Nicolau, Traian, Comănescu, Chinezu Niculescu, Covaci, Caracaș, T. Kranz, Kurtzbauer, Bolteanu, Ionică Georgescu.

STADIUL ROMAN: Tudor Ioan, Bogos, Virgil Munteanu, Gabay, Gică Ionescu, Turuț, Bianco, Coman, Bellu, Ghindea, Crivăț, Slobozeanu, Glăvan, Nițescu.

T. C. R. DUPA O LUPTA TITANICA A TERMINAT LA EGALITATE CU SP. STUDENȚESC

Ploaia ne-a privat de a vedea un joc spectaculos între două echipe de valoare și forțe egale.

Ambele echipe au adoptat jocul convenabil față de terenul moale, adică închis, pe înaintare și mult dribling.

Această tactică a făcut să scadă mult valoarea jocului ca spectacol în schimb a compensat prin ardoarea cu care s'a jucat.

Sp. Studențesc s'a bucurat de o ușoară dominare, dar n'a putut face nimic din cauza apărării bine organizate a T. C. R.-ului.

Către sfârșitul matchului T. C. R. își revine și nu i-a lipsit mult să părăsească terenul victorios.

S'au remarcat dela T. C. R.: Fănică Bârsan, Popovici, Marinescu și Ghica. Dela Sp. Stud.: Andrieș, frații Ionescu, Dinescu și Riegler.

Florian Brătan

CLASAMENTUL

Stadiul Român	8	7	0	1	93—25	21
Vif. Dacia	9	6	0	3	44—40	21
Sp. Studențesc	8	5	1	2	77—26	18
T. C. R.	7	5	1	1	26—10	18
C. F. R.	8	2	0	6	22—69	12
Venus	5	2	0	3	19—50	10
R. C. 17	6	0	0	6	17—49	4
Victoria (retur)	1	1	0	0	9—8	3

VOLLEY BASKET-BALL

Nici etapa de ieri nu s'a disputat

Primăvara aceasta nu vrea de loc să se pună de acord cu districtul București, ci îl sâcâie în continuu. Astfel când este vacanță și nu se joacă nimic, timpul este frumos. Din contră când se programează... plouă sau, în cel mai bun caz, bate vântul. Tradiția a fost respectată și ieri, când o poale torențială a transformat terenurile în respectabile bălți. Păcat că nu a fost programat un match Sp. Studențesc-V.S.P. și arbitrul d.Augustide ca să mai vedem un Water--basket-ball.

Desigur nedisputarea matchurilor de ieri a convenit multor grupări, mai ales acelora ce au jucători din provincie și cari n'au putut face antrenamente în timpul vacanței. Pentru district, pune însă o problemă destul de grea căci aceste amânări repetate duc la prelungirea campionatului până târziu în vară. Există însă o soluție, aceia de a profita de fiecare sărbătoare pentru a recupera timpul pierdut.

Ca urmare districtul București ar putea programa și Vineri, 10 Mai după amiază.

Rămâne de văzut cum se va soluționa problema astăseară în ședința obișnuită a forului bucureștean.

Dela comisia districtuală a arbitrilor

Comisia districtuală a arbitrilor din București aduce la cunoștința tuturor arbitrilor că sunt convocați pentru Marți, 7 Mai, orele 20.30, în vederea unor importante comunicări.

Delegările la jocurile oficiale se vor face în fiecare Marți seara în prezența delegaților și arbitrilor.

Astăzi o importantă ședință a comitetului federal

Astă-seară comitetul federal ține obișnuita ședință săptămânală.

Obișnuită numai ca dată, căci altfel pe ordinea de zi sunt chestiuni foarte importante, căci se vor lua ultimele hotăriri în legătură cu participarea echipei naționale la turneul cupei „Levantului".

De asemenea se vor fixa antrenamentele loturilor selecționate.

NAUTICE

Prima coborâre a Ialomiței

„Dor de Ducă" face operă de pionier în turismul nautic

Ca urmare a dorinței exprimate în diferite rânduri de d. general adjutant Paul Teodorescu ministrul aerului și marinei de a da o cât mai mare desvoltare turismului nautic în țara noastră asociația „Dor de Ducă" și-a trimis două echipagii pentru a încerca pentru prima oară coborîrea râului Ialomița.

Echipagiile Tudor Rădulescu, Dionisie Germani, Gheorghe Gheorghiadi, Mircea Popescu au plecat în acest scop spre Pietroșița pentru a pleca cu caiacele de acolo pe Ialomița în jos până la lacul Snagov și de aci până la București pe frumoasa centură de lacuri ce înconjoară Capitala.

Plecarea s'a dat în ziua de 28 Aprilie ora 6 dim., în prezența autorităților locale; din nenorocire, imediat la ieșirea din acest oraș unul din caiace s'a sfărîmat de stânci iar al doilea a fost puțin avariat.

Timp de patru ore tinerii sportivi dela „Dor de Ducă" s'au luptat cu apa rece ca ghiața a râului Ialomița adunând pe un banc de nisip toate lucrurile ce mai puteau fi salvate precum și epava caiacului sfărâmat.

Aparatele de fotografiat care nu au fost luate de curentul apei au fost udate complect și nu se știe dacă se vor fi păstrat câteva documente prețioase ale acestei îndrăznețe încercări.

După ce s'a reparat cel de al doilea caiac, a fost transportat la Târgoviște și dela podul Mihai Vodă s'a continuat drumul pe Ialomița până la cătunul Cojasca.

Și pe această porțiune echipagiul rămas Germani-Rădulescu a avut momente destul de periculoase.

Începând dela Pietroșița și până la Răzvadul de Jos, Bilciurești, echipagiile au impresionat prin modestia și hotărîrea cu care au dus la bun sfârșit explorarea din punct de vedere nautic.

Compuse din elemente de o mare valoare în domeniul sporturilor de apă echipagiile „Dor de Ducă" s'au comportat admirabil la toate încercările, dând dovadă de o sportivitate complectă.

Prin multe părți ale Ialomiței și ale lacurilor prin care s'au trecut nu se mai văzuseră caiace, astfel că acest fel de îmbarcațiuni a stârnit o vie curiozitate printre săteni. Fiind și sărbătorile Paștilor, țăranii liberi de munca câmpului se strânseseră în jurul caiacelor exprimându-și încrederea în navigabilitatea râului atât de cunoscut lor.

Sportul nautic și-a făcut o frumoasă propagandă prin coborîrea râului și folosind datele prețioase ce vor sta de aci înainte la dispoziția federației, mulți sportivi vor putea să repete această încercare.

Însemnând toate punctele importante ale parcursurilor, sportul nautic românesc va avea la îndemână hărți turistice pentru fiecare râu.

In special este de mare importanță cunoașterea Ialomiței până la Bilciurești-Cojasca, unde navigatorii au posibilitatea să se îndrepte prin râul Colentina în șirul lacurilor de toată frumusețea Ciocănești-Buftea-Mogoșoaia-Băneasa Superioară ajungând pe apă până în Herăstrău, în mijlocul Bucureștilor.

In afară de aceasta, din punct de vedere național cunoașterea apelor românești se traduce și prin desvoltarea unui nou sentiment, acel al dragostei ce leagă pe român de apele țării lui.

Dragostea de pământ este complectată și întărită cu dragostea de apă.

„Dorul de Ducă" a dovedit că știe să facă orice sacrificiu pentru propagarea sportului nautic în țara noastră.

Coborârea Ialomiței face parte dintr'un întreg program prin care asociația „Dor de Ducă" și-a propus cunoașterea apelor românești.

GH. GH.

Concursul hipic dela Roma

Roma. — **Concursul internațional hipic a luat sfârșit azi. Premiul Regelui a fost câștigat de căpitan Brinckmann (Germania) cu calul Oberst II, urmat de Iudex (Italia) și H. Hasse (Germania).**

Regele-Impărat Victor Emanuel a înmânat personal trofeul câștigătorului.

Pentru ce maladiile vezicei sunt atât de frecvente?

Vezica este o pungă extensibilă și destinată să strângă urina care se scurge în mod constant din filtrul renal, pentru a o elimina. Vezica, într'un cuvânt, este un mușchi găunos, putând să se contracteze tot atât de bine ca și mușchii plini ai brațului, și această proprietate, când se exagerează, în caz de inflamațiunea acestui organ, provoacă suferințe grele.

Insă, veți zice, cum se poate ca vezica, fiind un organ intern bine protejat, poate să se inflameze atât de ușor? Infecțiunea pătrunde acolo în două moduri: 1. Pe cale ascendentă, microbii urcând dela extremitatea canalului urinar. 2. Pe cale descendentă, urina unui rinichi infectat făcând să contamineze o vezică sănătoasă.

Pagéol constitue tratamentul perfect al afecțiunilor căilor urinare.? El descoperă microbii până în cele mai mici refugii, descongestionează mucoasele redă urinilor limpeditatea și diminuează frecvența emisiunilor.

Pagéol este salvatorul căilor urinare.

NATATIE

Adunarea generală ordinară a Regiunei Muntenia

Sâmbătă a avut loc, în localul U. F. S. R. din str. G. Cantacuzino No. 39, adunarea generală ordinară a regiunii de înot Muntenia. Ședința a fost prezidată de d. Constantin Leoveanu, în completul d-lor: Theo Kranz, Jean Năstăsescu, Ion Manoliu și H. Ionescu. Din partea Federației de înot, au asistat d-nii dr. A. Siligeanu, vice-președinte F. R. I. și Victor Cattina secretar federal.

După cuvântul de deschidere al d-lui președintee care a adus salutul către Majestatea Sa Regele a urmat intrarea în ordinea de zi procedându-se la citirea dări de seamă a activității sportive și a gestiunii financiare pe anul expirat.

Adunarea a dat descărcare prin aclamațiuni.

Procedându-se la alegerea noului comitet regional au fost aleși cu unanimitate de voturi d-nii:

Theo Kranz, Ion Manoliu

iar numiții d-nii: Jean Năstăsescu și Haralambie Ionescu.

Membri supleanți au fost aleși d-nii: Paul Stroescu și H. Avram.

Cenzor: W. Low, arh. Kerecsky ing. I. Lăzărescu.

Trecându-se la diverse, adunarea generală a luat importante hotărâri pentru bunul mers al regiunii.

Ședința s'a terminat la ora 22,30.

Tariful de publicitate al ziarului UNIVERSUL

(CATEGORIA IV)

LINIA CORP	5
Dela 10-1000 linii Lei	5
Dela 1000 linii în sus . . . . . „	2,50
Anunțurile colectorilor de loterii „	10
Bilanțuri, convocări, notificări etc. „	30
Știri artistice, judiciare, școlare „	15
Informațiuni comerciale minimum 5 linii „	17,50
Informațiuni financiare minimum 5 linii „	17,50
Informațiuni colectori de loterii . . . . . „	20

Italia a început fantastic, a condus cu 2-0

și a lăsat impresia că se va revanșa usor, dar Binder a egalat

...Și Italia a învins numai cu 3-2 (2-1)

Milano, 5 (Serviciul nostruspecial). — *Peste 70.000 de spectatori au umplut până la refuz tribunele stadionului San Siro, unde s'a disputat azi mult așteptatul match Italia — Germania. Interesul enorm era legitim, pentrucă „azzurrii" trebuiau să-și ia revanșa eșecului suferit în toamnă la Berlin cu 5-2.*

Și am reușit. Echipa condusă de Piola a învins la limită, cu 3-2 (2-1), dar meritat. Italienii au fost mai buni, mai agresivi și au dominat în majoritatea timpului. Mai mult chiar, au fost superiori și în ocazii. Iar când era momentul să facă joc pentru menținerea rezultatului sau au atacat și mai mult și mai iute sau au retras interii înapoi, fără însă, ca să-i înghesuiască în careu.

Germanii au avut de partealor superioritatea technică, dominând în jocul de câmp dar atacul a funcționat neregulat ceeace a făcut ca apărarea să fie surprinsă de contra-atacurile fulgerătoare ale italienilor.

Matchul a început la ora 15.40 (n. r.: ora românească 16.40) sub arbitrajul d-lui Ivancici (Ungaria). Timpul a fost splendid.

Echipele au aliniat următoarele formații:

ITALIA: Olivieri-Foni, Rava-Depetrini, Olmi, Campatelli-Biavati, Piola (Bertoni), Bertoni (Piola), Trevisan, Colaussi.

GJRMANIA: Klodt-Janes, Billmann-Kupfer, Rohde, Ritzinger-Lehner, Hahnemann, Binder, Urban, Pesser.

„FURIA"...

Italia începe jocul cu soarele în față.

Și în min. 3, Colaussi are ocazie să marcheze dar este prins în of-side.

După un minut, Trevisan se întâlnește pentru prima dată cu balonul. E debutant, doar.

In min. 4 Italia — prin Biavati — bate primul corner, rămas fără rezultat.

„Azzurrii" atacă din ce în ce mai furios și domină.

După o acțiune germană Hahnemann-Binder-Pesser, terminată cu un shot periculos apărat de Olivieri, Bertoni ratează în min. 7.

Echipele par că se studiază.

In min. 8 Depetrini greșește și provoacă un shot periculos al lui Hahnemann. Mingea merge alături. Imediat o combinație Bertoni-Piola și ultimul trage peste bară.

Klodt trebue să intervină de două ori (min. 10 și 11). Germanii dau dovadă de multă tenacitate, combativitate și duritate, dar deocamdată numai în apărare.

UN MOMENT AMUZANT

In min. 14, Trevisan — care debuta — a fost într'atât de emoționat încât a tras în peluza populară o minge cât se poate de clară; provocând râsete în tribune.

Atacurile italiene se succed cu repeziciune la poarta lui Klodt, că apărarea abia mai are timp să răsufle. Azzurrii au ocazii pe care le ratează.

In min. 15, germanii obțin primul corner. Bate Lehner, Rava respinge, dar la Kitzinger care trage puternic; alături însă.

COLAUSSI DESCHIDE SCORUL

In min. 16, Biavati ratează și el o ocazie pentruca un minut mai târziu Italia să deschidă scorul.

Min. 17: Olmi trimite lui Bertoni care schimbă la Biavati. Janes și Billmann se repede la el, dar e prea târziu. Căci Biavati a tras. Puternic și plasat. Dar Klodt plonjează, pareză, dar nu reține. Și Colaussi, mai iute ca Kitzinger, marchează dela 2 m.

Germanii reacționează vehement și acțiunile pornesc prin Binder pe care și Goni și Rava, uneori și Olmi, îl supraveghează deaproape.

Acum se pare că italienii au slăbit alura. Așa reiese cel puțin din modul cum atacă Germania. Pesser nu face un pas fără Depetrini, Rava are grije de Lehner, iar Urban joacă prea în urmă. Rămân Binder și Hahnemann să ducă lupta, ajutați de halfii de margine.

Se vede W. M.-ul german dar nu și roadele lui.

Căci italienii, cu furia lor recunoscută, revin în terenul advers, atacă, domină și.. marchează al doilea goal.

In min. 25: Olmi pasează lui Trevisan care-l deschide pe Colaussi.

Faza clasică este urmată de driblingul lui Colaussi care trece de Janes și centrează ideal. Bertoni prinde, pătrunde driblând și marchează imparabil: 2-0 pentru Italia.

Tribunele freamătă, iar germanii se trezesc subit. Și...

BINDER SPARGE ZIDUL AZZUR

...Reduc handicapul. Două minute mai târziu, după ce Binder foulteză pe Olmi și Biavati pierde în fața lui Kitzinger.

Min. 27: Billman bate o lovitură liberă la Binder care driblează în dreapta și în stânga și dela marginea careului trage în stânga lui Olivieri: 2-1 pentru Italia.

Italienii preiau inițiativa jocului și obțin un corner în min. 29. Bate Biavati și Klodt respinge.

Incet-încet, germanii egalează jocul, mută acțiunile spre centru terenului și din min. 30 germanii încep să atace din ce în ce mai insistent, dominând chiar.

In min. 35, Janes, la o ciocnire cu Bertoni, părăsește terenul pentru 2 minute.

Și în 10 oameni, Germania continuă ofensiva. Binder, Hahneman, Pesser încearcă fără succes să treacă peste Foni-Rava.

In min. 37, Colaussi bate un na lui Foni. Arbitrul acordă hands la colțul careului. Italienii — cu Piola — fac zid, dar Binder trage afară.

Olivieri apără — în corner — fantastic în min. 38 un shoot tras de Urban. Kupper reia la corner cu capul, dar peste bară.

Italierii atacă în min. 39, dar Bertoni este oprit de arbitru ca să dea foult în favoarea Italiei. Rohde respinge la Urban care combină cu Binder și Pesser, dar Campatelli intervine cu succes.

Rava acordă corner în min. 4-1, rămas fără rezultat.

Minutele se scurg greu pentru italieni, căci sunt dominați. Cu excepția unei singure incursiuni a lui Piola, restul jocului se desfășoară la poarta lui Olivieri care d'abia scapă la un shot al lui Hahnemnn. Olivieri era la pământ, dar noroc că germanul a tras alături (min. 45).

4 CORNERE INTR'UN MINUT JUMATATE

Repriza doua începe ca și prima: italienii atacă fulgerător și furios.

Intr'un minut și jumătate au obținut patru cornere consecutive (min. 2, 2.30, 3 și 3.30) toate rămase fără rezultat, deși ocazii de goal au fost.

Germanii își revin greu din acest iureș. Tot italienii atacă. Piola scapă și vrea să tragă. Trage chiar, dar jenat de Billmann se lovește și iese afară. Reintră imediat.

EGALAREA

In min. 6, apărarea germană respinge o minge grea. In acest moment apărarea azzurra era deschisă. Binder profită și...

...In min. 53 se produce egalarea. Binder intră în posesia balonului, driblează pe Olmi și pe fundași, pătrunde fulgerător și dela 10 m. trage imparabil: 2-2!

Jocul se îndârjește. Ambele echipe atacă cu disperare pentru a obține punctul victorios. Italienii se lasă surprinși și permit germanilor să atace. Foni respinge un alt atac al lui Binder apoi urmează o acțiune Olmi-Piola-Biavati-Piola care trage peste bară.

In min. 10, Lehner bate un corner acordat de Rivieri la un shot puternic al lui Binder. Kitzinger reia alături de poartă.

PIOLA TRECE CENTRU

In min. 11 Piola schimbă locul cu Bertoni și parcă atacul merge mai bine.

Germanii domină în câmp, acțiunile însă se desfășoară cu repeziciune dela o poartă la alta. Olmi îl păzește acum sever pe Binder dar inutil căci vienezul îi scapă și în min. 13 trage puternic alături.

GOALUL VICTORIEI!

Italienii își revin și trec la atac. Bertoni îl lansează lung pe Biavati care ia acțiunea pe cont propriu, driblează pe Billmann, intră în careu și trage formidabil: 3-2 pentru Italia.

De acum înainte, italienii pornesc la atac, pentrucă este cel mai bun lucru de făcut pentru a menține rezultatul.

Biavati, după o combinație Colaussi-Piola, trage plasat dar Klodt apără.

In min. 20 Pesser trage în... peluza populară, pentruca un minut mai târziu Campatelli să intervină prompt și să salveze o situație periculoasă.

Atacul german slăbește, cu toate eforturile pe care le fac Fuvzer și Gitzinger. Aceștia împing sdravăn, trimit baloane peste baloane utilizabile și la un moment dat se pare că înaintașii își revin.

Dar pentru scurt timp, după ce Binder nu poate specula o greșeală a lui Foni.

INTERII INAPOI!

Apoi Pesser bate un corner în min. 28. Kupfer reia puternic, dar Olivieri apără.

Klodt intervine imediat, culegând balonul din piciorul lui Piola.

In jocul azzurrilor se observă o schimbare. Nu mai atacă, retrăgându-și puțin interii în apărare.

Ceeace le aduce dominarea. Germanii se văd trași în ofensivă și cât p'aci să egaleze în min. 32. Binder profită de o greșeală a fundașilor și trage. Dar Olivieri apără.

Acțiunile se succed la poarta lui Olivieri. Dar n'au niciun rezultat.

In min. 37, olaussi bate un corner (al 6-lea) și Rohde respinge.

Piola trage periculos în min. 38 Klodt apără magistral.

Situația se inversează: germanii încep să se apere.

Italienii atacă în 3, iar jocul se inversunează din nou. Colaussi are un schimb de pase cu Trevisan și acesta shotează. Klodt parează sigur.

In min. 40 Lehner bate un nou corner și din nou reia Kitzinger. De data aceasta Rava respinge la Bertoni care pierde imediat în fața lui Kitzinger. Acesta pasează în cruciș lui Hahnemann. Vienezul nu se lasă invitat și trage puternic. Olivieri apără.

In min. 42 Rava trage cu efect și balonul se îndreaptă spre goal. Dar Olivieri, cu o dublă săritură, salvează în ultimul moment.

E rândul lui Klodt să intervină oportun în min. 43, pentruca jocul să se termine în „jumătatea" germană.

Fluerul arbitrului consfințește victoria meritată a Italiei

*

Din echipa Italiei, Piola a făcut din nou o partidă mare. In ordine s'au remarcat: Depetrini, Rava, Olmi, Campatelli, Biavati, Colaussi și Olivieri. Foni s'a prezentat sub forma-i obicinuită, Bertoni a muncit mult, iar Trevisan a debutat.

*

Germanii au avut cei mai buni oameni în Klodt, Billmann (prea dur), Kitzinger, Kupfer, Binder și Hahnemann

*

D. Ivancici a fluerat prea mult. In general, a satisfăcut.

La 12 Mai

Celebrul Tazio Nuvolari va reapare pe teren

Decanul automobiliștilor europeni va concura în „Marele premiu Tripoli"

In Italia activitatea automobilistă internațională este în toi. După „Marele Premiu Brescia", terminat cu un e-

TAZIO NUVOLARI

clatant succes al culorilor germane, forurile de specialitate lucrează intens în vederea desăvârșirii regiei clasicului „Mare premiu Tripoli", competițiune de viteză de circuit, deschisă trăsurilor de 1 litru 500.

Intrecerea se va ține în ziua de 12 Mai și ea făgăduește un nou și aprig duel între exponenții intereselor germane și italiene. La startul competițiunei se vor alinia cei mai de valoare piloți ai celor două țări, în frunte cu faimosul Tazio Nuvolari, care, în ciuda celor aproape 50 ani, continuă să dea dovadă de o vitalitate rar întâlnită.

Dar, de rândul acesta, decanul automobiliștilor de pe continent va fi italian sută la sută, întrucât spre deosebire de anii precedenți când a condus pentru firma germană Auto-Union, Nuvolari va apare la bordul unei trăsuri de proveniență italiană. Și anume, vestitul alergător va pilota un Maserati de cel mai nou model, cu care speră să realizeze una din acele performanțe cari i-au asigurat reputația de care se bucură.

In vederea unei cât mai perfecte comportări, Tazio Nuvolari a părăsit Sâmbătă Mantova, orașul său de reședință, ducându-se la Napoli unde în cursul zilei de Duminic ăs'a îmbarcat cu destinația Tripoli.

Vestea participării lui Tazio Nuvolari în competițiunea dela 12 Mai la bordul unei trăsuri de proveniență indigenă a produs mare entuziasm în Italia.

Motociclism, hipism și ciclism ieri în Italia

MOTOCICLISM: CERATTO A CAȘTIGAT CUPA MUSSOLINI

Roma, 5 (Serviciul nostru special). — *Astăzi s'a alergat la Taranto cea mai lungă cursă motocicliștă din lume — 1350 km. — pentru cupa Mussolini.*

La categoriile I-a și a II-a sport 250 cm. primul s'a clasat Lugerri cu o medie orară 96,300 km.

La categoria sport 550 cm., învingător a fost Ceratto cu o medie orară de 103.036 km.

Acestuia din urmă i s'a atribuit cupa Mussolini.

HIPISM: BELLINI INVINGATOR IN PREMIUL AMBROSIANA

Roma, 5 (Serviciul nostru special). — Astăzi s'a alergat la Milano, premiul Ambrosiana, una din cele mai importante curse italiene de galop. Dotată cu un premiu de 150.000 lire cursa se aleargă pe 2000 m. și s'a terminat cu următorul rezultat:

1. Bellini 2'77.
2. Benornoto 3 lungimi.
3. Iezello 1 lungime.

Invingătorul Bellini e în mare formă și a fost instalat favorit pentru Gran Premio del Re care se va alerga Duminica viitoare.

CICLISM: ITALIA—ELVEȚIA 3-1

Roma, 5 Serviciul nostru special). — Pe velodromul dela Verbania s'a disputat astăzi matchul ciclist între echipele Italiei și Elveției. Italienii au învins cu trei victorii la una.

Editura Societății Anonime „Universul", București, Str. Brezoianu No. 23—25 — România

Taxa poştală plătită în numerar conform aprobării dir. generale p. t. t. nr. 24.464/939

2 LEI

UNIVERSUL

12 PAGINI
123-1940

Redacţia şi Administraţia: Palatul „UNIVERSUL" str. Brezoianu 23—25. Telefon: Centrala 3.30.10; Redacţia 4.21.81. Redactor responsabil EUGEN DUMITRESCU

Proprietar: „Universul", S. A.
Adm.-delegat: STELIAN POPESCU
Inscris sub No. 167, Trib. Ilfov

Nr. 123. — Anul III — BUCUREŞTI. — Miercuri 8 Mai 1940

ABONAMENTE:
Pentru grupări sportive 1000 lei anual

1 an LEI 500
6 luni LEI 270
3 luni LEI 150

BIBLIOTECA CENTRALA ASOCIATIUNII SIBIU

Sportivi în uniformă

TED DRAKE, faimosul centru înaintaş al Arsenalului şi al echipei Angliei (mijloc) şi portarul lui Charlton Athletic, BARTRAM, la schimbarea gărzii. Amândoi sunt la aviaţie.

(Citiţi reportajul în pag. 12-a)

CROAŢIA a propus ROMANIEI un match de atletism la Zagreb, în luna Iunie sau Septembrie

Federaţia Română de atletism a primit pe ziua de ieri o interesantă propunere din partea federaţiei de atletism croate.

Forul de specialitate din Zagreb este dispus să organizeze un match de atletism între echipele reprezentative ale României şi Croaţiei.

DATE PROPUSE DE CEI DIN ZAGREB

Federaţia croată a propus pentru această întâlnire trei date:

6—7 Iunie,
29—30 Iunie sau
7—8 Septembrie.

Din cele trei date cea mai potrivită ar fi 29—30 Iunie.

CONDIŢIUNI EXTREM DE AVANTAJOASE

Organizatorii din Zagreb oferă echipei naţionale condiţiuni extrem de avantajoase.

Federaţia croată oferă e-

(Continuare in pag. 8-a)

8-10 grupe regionale cu un turneu eliminatoriu de calificare pentru campioni

Iată cu ce intenţionează F. R. F. A. să înlocuiască actuala Divizie Naţională B

Formula de disputare a diviziei naţionale secunde va fi modificată din nou.

Iată o informaţie, care nu mai trebue să surprindă pe nimeni. Modificarea ei se impune pentrucă actuala ei formulă, determinată de consideraţii demagogice, nu a corespuns scopului pentru care a fost atât de mult schimbată.

Recunoscând că actuala divizie lizare raţională şi utilă, F. R. F. A. a hotărît să abandoneze formula, pe care a lansat-o ultimul comitet federal.

Să recunoşti că ai greşit este poate cea mai mare virtute. Dar nu totdeauna este deajuns simpla recunoaştere a erorii.

Actuala formulă nefericită trebue înlocuită cu o alta, care să elimine cât mai multe din neajunsurile create şi să ajute progresul technic al footballului românesc.

CRITERIUL GEOGRAFIC A FOST ACCENTUAT

Principiul geografic, pe care F. R. F. A. l-a adoptat şi la care nu vrea să renunţe cu niciun preţ va regiza şi noua alcătuire suficient de bizară, pe care federaţia intenţionează s'o dea secundului campionat naţional.

Actualele patru serii ale diviziei naţionale secunde vor fi desfiinţate şi înlocuite cu o competiţie care se va desfăşura în opt sau zece grupări regionale desemnate astfel ca rivalităţile locale să fie încurajate iar distanţele c;t mai mici. Campionii vor juca apoi un tur eliminatoriu de calificare, finaliştii intrând direct în divizia naţională A.

Proectul nu a fost încă pus la punct. Deocamdată este numai în stare de „intenţii". De aceea speranţele nu sunt total pierdute.

Pentrucă oricât de atrăgător pare acest proect el ascunde o serie de neajunsuri ce pot fi fatale.

DIVIZIA NAŢIONALA B ŞI-A JUSTIFICAT EXISTENŢA

Inainte de a trece la examinarea proectului să fie remarcat un lucru de cea mai mare importanţă. Secunda divizie naţională şi-a justificat existenţa.

Ea nu trebue defiinţată, când a arătat că a ajuns la o maturitate techrică şi economică. Câteva exemple nefericite, cari nu constitue decât câteva excepţii, nu pot fi luate ca premize.

Cu atât mai puţin cu cât ele pot fi eliminate foarte uşor din existenţa diviziei secunde.

Fără divizia B prima divizie naţională este o realitate fără suport.

In toate ţările cu football puternic între ligă şi divizia naţională A există ca intermediar necesar şi justificat divizia secundă.

DOUA MARI DESAVANTAJE ALE FORMULEI

Proectul în sine are însă două mari desavantaje, cari îl pot face să naufragieze.

El conduce la o totală descentralizare a federaţiei. Autonomia ligilor ca fi împinsă la extrem. Posibilităţile de control ale federaţiei devin din ce în ce mai mici.

Al doilea desavantaj este că prin această fărămiţare a posibilităţilor de competiţii se diluiază interesul publicului pentru matchuri.

Dar soluţia, pe care o studiază federaţia este mult prea interesantă pentru a fi analizată atât de sumar. Efectele ei, pe care o aparenţă favorabilă le acoperă, sunt prea importante pentru a nu fi prezentate mai complet.

Cel mai bun arbitru de azi nu are grad federal

Desigur că un singur arbitru a reuşit să mulţumească şi jucători şi conducători şi spectatori, în ultimul timp şi acela este d. Emil Kroner.

Şi credem că nu exagerăm că astăzi, d-sa este cel mai bun şi cel mai în formă arbitru din ţară.

Totuşi, d. Emil Kroner nu poate arbitra un match internaţional! Motivul: nu are gradul de arbitru federal!

După cum suntem informaţi însă situaţia aceasta nu va mai dura, căci d-lui E. Kroner i se va acorda gradul necesar şi astfel va putea conduce matchuri internaţionale, cât de curând.

O răsplată pe care o merită cu prisosinţă.

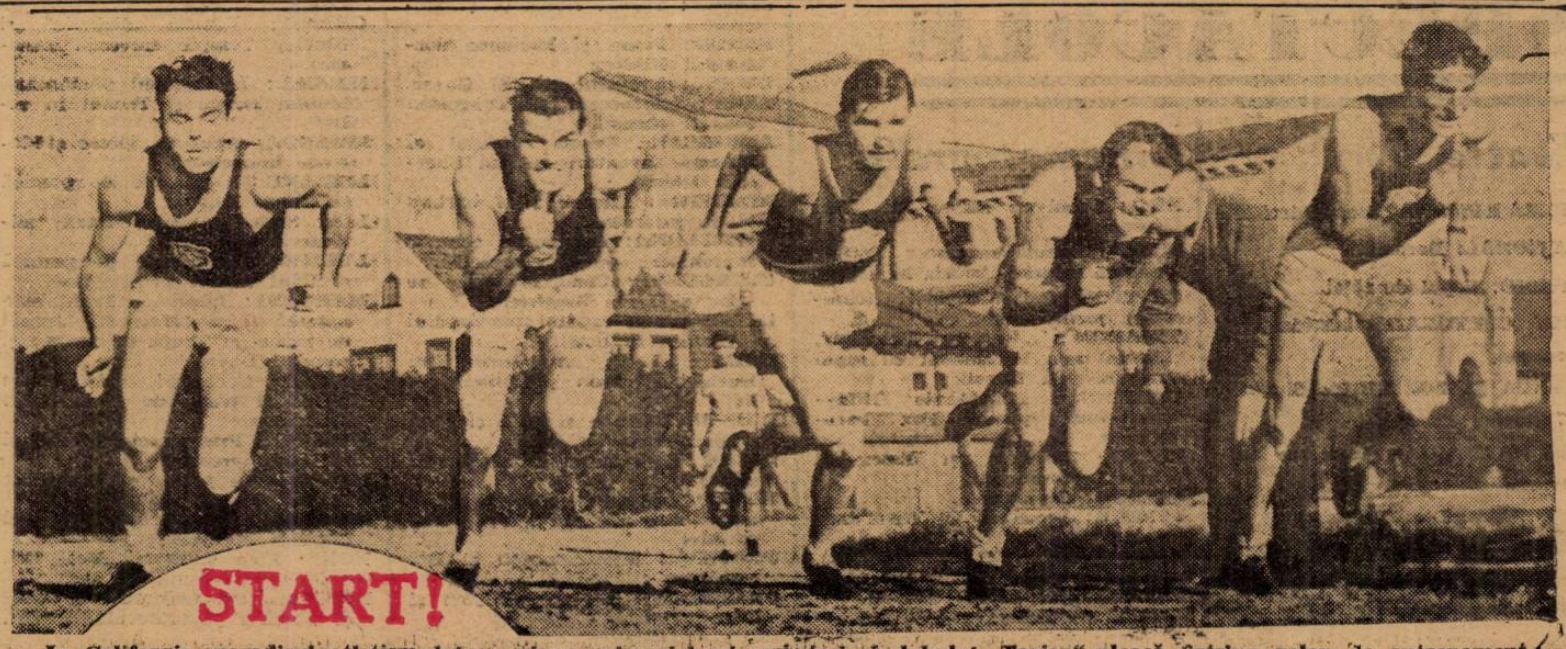

In California, paradisul atletismului american, cei mai buni sprinteri ai clubului „Trojan" pleacă într'un galop de antrenament

Football Football Football Football

18 juniori reţinuţi pentru echipa naţională...

De data aceasta vor evolua într'adevăr cei mai buni „adolescenţi" ai ţării.

Programul de Duminică de la A.N.E.F., având drept match vedetă întâlnirea de mare interes București — Timișoara, pentru cupa general Gabriel Marinescu, a suferit o ușoară modificare.

Matchul de deschidere, întâlnirea dintre selecționatele de juniori ale ligilor de Vest și de Sud a fost transformat într'o dispută România (juniori)—Liga de Sud (juniori).

Cu această schimbare programul sa consolidat definitiv oferind trei matchuri într'adevăr tari, cum nu au mai figurat încă niciodată pe același program.

Pentru matchul de juniori, comisia centrală a procedat la fixarea primului lot de jucători, din care va fi alcătuită echipa națională. Acest lot cuprinde pe:

Portari : **Drăghiescu** (F. C. Brăila) și **Cristescu** (M. Oficial).

Fundași : **Marinescu** (U n. Tricolor), **Catană** (Olimpia) și **Teodorescu** (Socec La fayette).

Mijlocași : **Câmpeanu** (V ictoria), **Joja** (Universitatea), **Căpușan II** (Victoria) și **Cov aci** (Electrica):

Înaintași **Ritter** (Rapid Timișoara), **Mladin** (Gloria Arad), **Mioc, Jifcovici, Andre escu** (Ripensia), **Cornel Nicu-lescu** (Olimpia), **Marian** (Victoria), **Ștefănescu Farina** (Vergu), **Opeltz** (U. D. R.).

Din acest lot se poate selecționa o echipă puternică — un team care să furnizeze un joc cum puține dintre echipele de seniori pot oferi.

Convocări

● A. G. E. R. convoacă pentru mâine 8 Mai a. c. pe terenul S. T. B. la orele 15,15 la antrenament pe toți jucătorii echipei prime și juniori.

● A. S. FANTANICA convoacă pe toți jucătorii Miercuri 8 Mai ora 16,30 pe teren în vederea antrenamentului iar seara ora 20 la ședință la sediul din str. Baicu II nr. 11. Pentru ședință sunt vizați și d-nii membri cari sunt stăruitor rugați a nu absenta. Se anunță că antrenamentul va fi condus de cunoscutul internațional Sucitulescu care va da interesante noțiuni de tactică footballistică.

● TURDA, în vederea formării lotului de jucători pentru susținerea matchului de campionat ce se joacă cu Prahova-Ploești la 10 Mai orele 17,30 la Ploești și pentru susținerea matchurilor amicale ce se vor disputa în provincie și în București convoacă pentru Marți la orele 3 d. a. pe următorii jucători cu întreg echipamentul ce îl au asupra lor:

Samoilescu F., Lăzărescu N., Simionescu G., Staicu, Colea, Marin Ionescu, Nitrai Alex., Nichita M., D-trescu M., Baroh L., Blăjean, Nițescu Stoica, Stamă, Ionescu Tr., Gică Popescu, Taciuc, Beldiman, Georgescu, Păpurică, Combi, Gavrilescu, Dumitrescu Didi, Cazacu Anton.

● TURDA și LUCEAFARUL se antrenează Miercuri 8 Mai pe terenul Turda, sub conducerea internaționalului Albu.

Pentru acest antrenament gruparea Turda convoacă pe toți jucătorii, dela echipa I și juniori, pentru Miercuri 8 Mai, orele 3 d. a.

— Jucătorii ce au fost convocați pentru Marți 7 Mai, nu vor mai veni la teren, ci vor fi prezenți Miercuri la aceeaș oră.

● A. S. DISTRIBUȚIA convoacă pentru Miercuri 8 Mai, pe terenul Biruința echipa de juniori, la ora 15 și echipa primă la ora 16.

Comunicat

Se citează petru ședința din 9 Mai 1940, orele 20, la sediul districtului din str. Cargiale nr. 16, următorii:

D. I. Mociorniță, delegatul grupării Coltea, delegatul grupării Av. Sportiv, d. arbitru Fancaș Carol, delegatul grupării „Ristribuția", delegatul grupării „Stăruința", jucătorii: Brezoaia Nicolae (Distribuția); Szekely Pandele (Stăruința); Szekely Alexandru (Stăruința), (cu carnetele de legitimare); delegatul grupării Standard, jucătorul Crețu Nicolae (Standard) cu carnetul de plegitimare, d. Blidărescu, delegatul grupării Filaret.

Președinte,
Maior dr. *Gh. Brezianu*

ȘTIRI DIN CHIȘINAU

● 3500 SPECTATORI plătitori au asistat la matchurile Gloriei C.F.R. aducând în cassa organizatorilor frumoasa sumă de lei 150.000.

● VETERANUL Șabatin a făcut o foarte bună repriză în matchul cu Gloria C.F.R. Tineri luați exemplu dela bătrâni!

● GICA MOCANU, talentatul mijlocaș al F. C. Nistrului se impune pe zi ce trece. În recentul match l-a anihilat complet pe Horotan, admirabilul jucător al Gloriei C.F.R.

● TICA BERARU, „avion de bombardament" al Venusului, a scrântit câteva mâini printre volley-baliști locali. Bine înțeles amical...

● D. SINEAWSKY a fost numit secretarul regionalei Nistru a F.R.B.W.

● ZILELE acestea va avea loc ședința regiunii U.F.S.R. Nistru cu care ocazie se va schița planul de activitate pentru propășirea sportului basarabean.

● SE PROECTEAZA organizarea unei demonstrațiuni sportive cu concursul tuturor sportivilor locali. Intenția este foarte frumoasă dar cum e obiceiul la Chișinău... să nu rămâie proect.

● GRUPAREA Maccaby, dorind să facă o surpriză suporterilor săi a promis că în formația lor va juca cu Gloria C.F.R., internaționalul Schwartz. Spectatorii, foarte mulți la număr au venit să-l vadă pe cel anunțat, însă a fost un banc pascal și o surpriză pentru... Maccaby: spectatorii nu și-au cerut bani înapoi, însă se vor răzbuna pentru păcăleală, fie ea chiar și de sărbători.

NAUTICE

F.R.S.N. ține adunare generală Duminică 12 Mai, ora 9 dimineața

In conformitate cu regulamentele de funcționare a federației române de sporturi nautice va ține anuala sa adunare generală în ziua de Duminică 12 Mai, ora 9 dimineața.

Adunarea generală se va ține în localul federației din str. Italiană nr. 16.

Nave modelism

Sâmbătă 11 Mai ora 17 la sediul federației române de sporturi nautice, în ciclul de conferințe pentru tinerii nave-modeliști, d. cpt. Nicolau Eustațiu va vorbi despre teoria navei; la ora 18 d. lt. Bălineanu, va conferența despre nomenclatură și motelotaj.

VOLLEY BASKET-BALL

S'a alcătuit lotul de străjere din care se va forma echipa Ținutului Bucegi de volleyball

Federația română de basket și volleyball, aduce la cunoștința străjerelor mai jos notate că în conformitate cu înțelegere luată cu direcția educației fizice din Straja Țării, vor face antrenamente pregătitoare în vederea campionatului național străjeresc dela 3 și 4 Iunie 1940.

Au fost selecționate următoarele străjere:

Annie Agapie, Beina Agapie, Maruți Bobeș, Lullu Cristescu, Mariana Comănescu, Rose Marie Furlungeanu, Jenni Dumitriu, Marioara Filipescu, Solange D'Herbez Dela Tour, Magda Grigorescu, Tuli Marinescu, Dida Pădvițescu, Adina Popescu, Mioriția Popescu, Simone Petrovanu, Nelli Tipărescu, Coca Trandafinescu și Iolanda Stanimir.

Primul antrenament va avea loc Sâmbătă 11 Mai, la orele 15, precis pe terenul „Străjii Țării" și va fi condus de instructorii delegați de F.R.B.V.

Dela comisia districtuală a arbitrilor

Se aduce la cunoștința tuturor arbitrilor că delegările la jocurile de campionat se va face în cursul zilei de azi, la orele 20.30.

Toți arbitrii din București sunt convocați pentru azi la orele 20.30 în vederea unor importante comunicări.

Acei ce vor absenta vor fi sancționați.

Citiți și răspândiți „UNIVERSUL SPORT"

SANDA

Talentatul scriitor, MIHAIL ȘERBAN, publică în „Universul Literar", de Sâmbătă, 4 Mai, o admirabilă nuvelă intitulată „SANDA", în care zugrăvește cuceritor începutul unei iubiri de adolescent.

Afară de reportajul „PUTEREA SUFLETULUI ROMANESC IN DOBROGEA", de G. ACSINTEANU, a cărui importanță am anunțat-o la timp, revista mai publică nuvela

Chișinău-clasa opta

de Laurențiu Fulga

captivantă evocare a anilor de formație a sufletului.

Articolele „DIN AMINTIRILE SAREI BERNHARDT" de Adriana Kiseleff și „CARAGIALE TRAEȘTE", de Gh. Soare, sunt pline de interes și trebuesc citite la

Pagina Teatrului

Iubitorii de poezie, găsesc în revistă versuri scrise de d-nii: MIHAI MOȘANDREI, ȘTEFAN STANESCU, TEODOR SCARLAT, HORIA NIȚULESCU, I. D. PIETRARI, SERAFIM V. PASLARU, AL. ILEA. O excelentă parodiere a unui poet cunoscut, o publică

BELZEBUTH

Mai colaborează: N. ROȘU, SIMION STOLNICU, VIRGIL CARIANOPOL, LUCA DUMITRESCU, EUGEN IONESCU, MIRCEA MATEESCU, G. VOINESCU, R. ALEXANDRESCU, TRAIAN LALESCU, ALADIN, AGATHON și C. FANTANERU.

Ilustrații de VOINESCU.

CITIȚI

UNIVERSUL LITERAR

SPECTACOLE

Teatre

OPERA ROMANA: Casa cu trei fete

NAȚIONAL: Baronul.

STUDIO: Capul de rățoi.

LIGA CULTURALA: Imbrăcați pe cel gol.

MUNCA ȘI VOE BUNA: Slugă la 2 stăpâni.

REGINA MARIA: Popa se lustruește.

CARINDAR: D-ra Butterfly.

COMOEDIA: Un băiat și jumătate

SAVOY: 3,45 Radio Tănase.

EXCELSIOR: Moartea civilă.

Cinematografe

ARO: Omul cu Masca de Fier jurnale.

SCALA: Parada cea mare, Forțele navale engleze Canada în război.

CAPITOL: Cei 4 cavaleri (tehnicolor), jurnale noui.

TRIANON: „Regele Valsului", Jurnal nou Paramount cu lupta navală dela Narvik

CARLTON: „Cavalcada Hollywod'-ului", jurnale Fox Paramount

REGAL: Elisabeta și Essex și Jurnal Paramount.

SELECT: Mezalianța.

FEMINA: Viena cântă, Viena dansează.

A. R. P. A.: S. O. S. (Carfax), sexia I-a și a II-a împreună.

PALAS BULEVARD: Moartea obosită și Hotel pentru femei.

ROXY: Ingeri cu fețe murdare.

ELISEE: Steaua Nordului și Mocirla.

FORUM: Femei și Misiunea doctorului Kildare.

OMNIA: Drapelul și Bill Gazon.

AIDA: Iarmarocul și Dragostea mea te cheamă.

AMERICAN: Steaua nordului și Ultimele aventuri ale lui Sherlock Holmes.

BIZANTIN: Cazacii și 4 bărbați și un jurământ.

BARCELONA: Aventurile celor 3 muschetari, operă completă.

COTROCENI: Când felinarele se sting și Linia Siegfried.

CARMEN: La capătul pământului și Panică în hotel.

DACIA: Razia, Aventurile lui Hucklebery Finn și Filmul relief

DICHIU: Războiu și pace și Stan și Bran, eroi fără voie.

DIANA: Bengali și Desmoșteniții soartei.

EDISON: (Sală și grădină): Caterina cea mică și Frații Ritz sportivi.

FLORIDA: Miezul nopții și Doi camarazi.

FRANKLIN: Sabotaj și Stan și Bran aviatori.

GLORIA: Cocoșatul dela Notre Dame și Jurnal.

GRAND: Femeia diabolică și Shirley Temple salvează America.

ILEANA: La capătul pământului Moulin Rouge și Filmul în relief

ISBANDA: Apus de glorie și Plăcerea nebunilor

LIZEANU: O noapte de pomină și Ganga Din.

LIA: Sudan și Andy Hardy milionar.

LUCIFER: O noapte de pomină și Când numai pentru tine.

MARCONI: Capcana, Franța este apărată (Linia Maginot), Jurnal de război și Trupa de reviste și comedii D'Ayol.

MARNA: Cocoșatul dela Notre Dame și trupa de reviste Titi Mihăilescu.

MILANO: Prizonierele destinului și Hanul groazei.

MODEL: Vin ploile și Frații Ritz șomeri.

MIORIȚA: Vulpea argintie și Moartea obosită.

NONI: Stan și Bran „Eroi fără voie" și „Pumnul de fier".

NISSA: Când felinarele se sting și Familia judecătorului Hardy.

NERO: Dincolo de ziduri și Ora fatală.

ODEON: Cocoșatul dela Notre Dame și Jurnal.

PACHE: Primul sărut și Dincolo de ziduri.

PAX: Jesse James (Brigandul) și Parada nebunilor cu Frații Ritz.

PARIS: Cruciadele, operă completă și jurnal românesc.

REX: Fugara și Cavalcada fantastică.

RAHOVA: Emigranta și Sudan.

RIALTO: Primul sărut și Oameni de mâine.

SPLENDID: Cocoșatul dela Notre Dame și Jurnal.

TOMIS: Hotel Imperial, Jurnal și complectare.

TRIUMF: Aventurile celor trei muschetari, operă completă.

UNIC: Sudan și Andy Hardy milionar.

UNIREA: Citadela și Gangsterii din New-York.

VOLTA-BUZEȘTI (Buzești 9): Iarmarocul, Olimpiada sovietică 1939 și artiști.

VENUS: Aventurile celor trei muschetari, opera completă.

VOLGA: Doi camarazi și Sudan.

VERGU: Spaima indienilor și Cei trei muschetari.

Football Football Football Football Football Football Football Football

„La Budapesta vom alinia cea mai bună echipă...“

...a declarat selecționeurul unic unui ziar din Arad

Echipa probabilă de la 19 Mai

La întoarcere dela Budapesta selecționeurul unic al F. R. F. A. s'a oprit la Arad, unde a acordat un interview redactorului unui ziar arădean. Reproducem câteva pasagii din el.

CUM A FOST MATCHUL DELA BUDAPESTA?

„A fost un match interesant disputat intro alură infernală, în cadrul căruia echipa croată a arătat un joc de mare clasă. In fața porții însă ungurii s'au dovedit mai hotăriți și deaceia victoria lor poate fi considerată drept meritată.

Dela unguri, mi-au plăcut fundașii Sarosi III și Gyetvai, iar la croați apărarea imediată a jucat excepțional de bine'.

SELECTIONEURUL „CUNOASTE" ECHIPA DIN 19 MAI

— *După matchul Ungaria — Croația, ce credeți despre matchul din 19 Mai?* — a întrebat ziaristul.

„Footballul este un sport, în care este foarte greu să dai pronosticuri. Un lucru este sigur: VOM ALINIA CEA MAI BUNA ECHIPA LA BUDAPESTA ȘI VOM FACE TOT POSIBILUL IN VEDEREA UNEI BUNE COMPORTARI. ECHIPA ESTE APROAPE COMPLET FORMATA, DAR BINE INTELES N'O POT DA PUBLICITATII.

(Ziaristul, ca toți ziariștii, nu s'a mulțumit cu atâta și a început să înșire numele titularilor, urmărind cu atenție cum reacționează selecționeurul unic la pronunțarea numelor diferiților candidați. După acest „examen psihanalitic" confratele arădean a ajuns la concluzia, că echipa împotriva Ungariei va fi următoarea):

DAVID—SFERA, LENGHERIU—VINTILA, RAȘINARU, DEMETROVICI-BINDEA, REUTER, BARATKY, ȘPIELMANN, GICA POPESCU.

Selecționeurul unic a promis că în ziua de 16 Mai va fi cunoscută și formația definitivă.

PROBLEMA PROPORȚIEI LA ECHIPELE DIVIZIONARE

— *Ce este adevărat că în viitorul sezon echipele divizionare vor trebui să aibe 75% români etnici?* — a întrebat ziaristul.

— „Chestia asta am auzit-o pentru prima oară la Budapesta și am rămas foarte surprins. Niciun cuvânt nu este adevărat din această „senzație" fantastică. Desmint cu toată energia această știre care este menită să creeze atmosferă defavorabilă. Noi vrem să creăm un football susceptibil de progrese și aceasta fără restricții".

VOR FI ȘI JUCATORI DIN ARAD IN ECHIPA B

— Va fi vreun jucător arădean în echipa B?

„Evident că da. Șiclovan a dat completă satisfacție atât la trialuri, cât și la matchul cu Jugoslavia B. La antrenamente voiu convoca și alți jucători arădeni și sper să găsesc câțiva cari să corespundă.

DESPRE RELAȚIILE SPORTIVE ROMANO-MAGHIARE

„Cu prilejul șederii mele la Budapesta am avut prilejul să discut și in legătură cu relațiile sportive dintre România și Ungaria. Pot să subliniez încă de pe acuma că relațiile sportive dintre cele două țări sunt pe drumul de a deveni din cele mai bune. După terminarea sezonului de campionat, — și chiar în timpul campionatului, se vor disputa numeroase matchuri internaționale, între echipele celor două țări, cari vor asigura intensificarea relațiilor sportive".

Biroul Federal

nu s'a întrunit aseară, dar ține azi ședință

Aseară Biroul Federal urma să țină ședință, dar neîntrunindu-se numărul necesar de membrii, ședința a fost amânată pentru astă seară la ora 8.

Shooturi și bare

DUMINICA se joacă la Berlin matchul interorașe Viena-Berlin. Cele două selecționate s'au întâlnit până în prezent de 30 de ori. Vienezii au câștigat de 20 de ori, berlinezii de 8 ori, iar două întâlniri s'au terminat la egalitate.

Goalaverageul este 91:30(!) pentru austriaci.

Etapa de duminică

a fost integral favorabilă Ligii de Vest...

Spielmann, cel mai bun om de pe teren. Dobay a început să marcheze iar Kotormany, Reuter și Lakatoș au jucat foarte bine. Portarii n'au primit niciun goal.

Etapa divizionară de Duminică a fost integral favorabilă Ligii de Vest. Intradevăr, în timp ce Venus și Rapid — echipele de bază ale selecționatei Capitalei nu au putut juca din cauza vremii, Ripensia, U.D.R., C. A. M. T. și A. M. E. F. A. au susținut matchuri importante, cari au fost un excelent criteriu de verificare a selecționabililor.

Cum matchul de la 12 Mai nu este un joc amical ci reprezintă un moment hotărîtor în rivalitatea dintre footballul bucureștean și școala timișoreană, lucrul acesta este de cea mai mare importanță.

Cu atât mai mult cu cât relatările corespondenților tuturor ziarelor au fost de acord asupra comportărilor vedetelor „vestice".

Astfel, la Reșița, Spielmann a fost de departe cel mai bun om de pe teren, iar la Cluj Dobay a marcat cele două goaluri ale Ripensiei, așa cum marca în timpurile de aur. La Baia Mare Slivaț, a fost alături de Gerold zidul, care a spart toate încercările de egalare ale localnicilor. Adăugați că Reuter și Kotormani, Marcu și Lakatos au jucat deasemenea foarte bine iar — ceea ce nu este cu totul lipsit de importanță — niciunul din portarii selecționabili: Pavlovici, Feilinger și Gerold nu a primit niciun goal.

Explicația este destul de simplă. Pentru jucătorii din liga de Vest prezența în echipa, care va juca la București este un stimulent extraordinar. Și pentru a da un exemplu elocvent, iată. La Timișoara este o cinste deosebită pentru un jucător de football să fi jucat într'o selecționată, care a învins echipa Capitalei.

Declarațiile

oficialilor români, cari au „câștigat" la matchul Ungaria - Croația, apărute în „Nemzeti Sport"

La matchul Ungaria-Croația, care s'a disputat Joi la Budapesta, a asistat și selecționeurul unic al F. R. F. A., care s'a dus să studieze jocul adversarilor noștri dela 19 Mai și d. Costel Rădulescu, unul din arbitrii noștri cei mai buni, care a condus matchul.

Ziarul de specialitate din Budapesta, „Nemzeti Sport" reproduce declarațiile celor doi oficiali români. Iată cum au văzut matchul:

Selecționuneurul unic: „Felicitările mele! Ați învins una din cele mai bune echipe din Europa. Trebue să spun însă, că echipa ungară a jucat după un sistem foarte confuz. Intr'un asemenea sistem, mijlocașii de margine sunt pierduți pentru atac. Victoria este meritată și putea să fie chiar la două goaluri diferență".

D. Costel Rădulescu: „Jocul a fost dur, dar un joc splendid. Mă bucură faptul că afară de două-trei foulturi, jucătorii au fost destul de corecți. Croații reclamau mereu ca niște copii. Din ambele părți mi s'au reclamat penaltyuri. Nu le-am putut acorda pentrucă n'a fost cazul. Mai ales că pe gazonul alunecos jucătorii cădeau ușor. In ceiace privește goalul din prima repriză, — marcat de croați, — acesta a fost obținut dintr'o poziție clară de offside".

Principial, echipa de juniori a Ungariei

pentru jocul cu România a fost alcătuită

BUDAPESTA, 5. — Echipa de juniori a Ungariei a debutat victorioasă în primul match internațional pe care l-a susținut Joi după amiază la Pécs, împotriva juniorilor croați. Cu acest prilej, tinerele speranțe ale footballului maghiar au dat dovadă de reale însușiri, și este aproape sigur că formația va fi menținută și pentru matchul cu România din 19 Mai. In această zi la Budapesta va juca deci următoarea echipă:

Kuchta-Hegyi, Németh-Zimonyi II, Bakos, Kéri-Hollosi, Harsanyi, Berzi, Borbély, Vezér.

Vedetele acestei formații sunt Hollosi, Borbély, Berzi și Németh.

O oră jumătate de condiție fizică

ieri pe stadionul din Giulești

Dat fiind faptul că Duminică nu au jucat și că Vineri susțin un match foarte greu la Arad (cu AMEFA), rapidiștii au făcut eri după amiază în Giulești un sever antrenament.

Timp de o oră și jumătate, feroviarii au făcut exerciții de condiție sub supravegherea lui Auer. Nu a lipsit nici un jucător.

Miercuri, Rapid va face un al doilea antrenament, ultimul, iar seara va pleca spre Arad.

„Micul C.E.C." va începe la 16 Iunie și se va termina la 21 Iulie

A opta echipă — românească sau jugoslavă — va fi desemnată prin tragere la sorți

Apele par să se fi limpezit și „Micul C.E.C." se va disputa cu siguranță.

In acest sens ne-a și asigurat d. Liviu Iuga, secretarul federal; mai mult, d-sa ne-a dat și unele amănunte foarte interesante în legătură cu această competiție.

Micul C. E. C. se va bucura de participarea celor trei țări: Ungaria, Iugoslavia și România.

*

Competiția va începe la 16 Iunie, datele tururilor fiind următoarele:

16—23 Iunie, primul tur (sferturile de finală).

30 Iunie—7 Iulie, semifinalele.

14—21 Iulie, finala.

Micul C.E.C. se va disputa în opt echipe, dintre care Ungaria va da 3 (primele 3 din clasamentul campionatului).

România și Iugoslavia vor participa sigur cu câte două echipe. A 8-a urmează să fie aleasă prin tragere la sorți: una iugoslavă sau una românească.

*

In cazul acesta, când sorții vor decide ca România să participe cu 3 echipe (care vor fi primele trei din clasament), atunci — cum la București vor cădea două matchuri — unul din jocuri se va disputa Sâmbăta.

*

După toate probabilitățile, ba chiar sigur, totul se va lămuri la conferința dela Budapesta, care se va ține la 18 și 19 Mai. Atunci se vor desemna echipele, se vor stabili oficial datele precise și se va alcătui programul cu arbitrii.

Ce înseamnă matchul dela 12 Maiu pentru opinia sportivă?

Duminică se dispută la A. N. E. F. ediția a doua a matchului București—Timișoara Liga — Timișoara (Liga de Sud—Liga de Vest) contând pentru cupa general Gabriel Marinescu.

Disputa dintre cele două centre din fruntea soccerului nostru nu este o întâlnire, care poate fi organizată în fiecare zi. Necesități calendaristice împiedică realizarea tocmai a asemenea manifestări, cari reprezintă idealul în materie de matchuri între formațiunile indigene.

Publicul nostru sportiv, neobișnuit cu asemenea întâlniri — cari în străinătate au un succes formidabil — a fost plăcut surprins de ceeace a însemnat întâlnirea București—Timișoara de la 14 Aprilie.

Cei câțiva mii de spectatori cari au asistat la acest joc au putut înțelege deabia atunci dece străinătatea sportivă — mult mai matură în gusturi — apreciază aceste jocuri inter-orașe tot atât de mult ca și partidele internaționale cari i se oferă.

Matchul București — Timișoara de la 14 Aprilie nu s'a putut bucura însă de succesul de public care-l merita, din cauza vremii : a plouat în tot cursul acelei dimineți și chiar în timpul partidei.

Cum jocul acesta a avut însă un puternic ecou în lumea noastră sportivă, federația de foot-ball nu a ezitat ca în prima dată care a avut-o la îndemână să reprogrameze această partidă, atât mai vârtos cu cât trebuie de desemnat și câștigătorul Cupei general Gabriel Marinescu.

Tache Dumitrescu este restabilit și va juca în contra RIPENSIEI

Sp. studențesc susține Vineri un match foarte greu în contra Ripensiei.

Astfel că pregătirile care se fac nu trebue să surprindă.

Mâine, universitarii fac un serios antrenament la care jucătorii au fost special convocați. Va participa și Take Dumitrescu, care este restabilit și care va juca în contra Ripensiei.

Adunarea generală a clubului RIPENSIA are loc astăzi

Timișoara, 6. — Mâine seară la ora 8, va avea loc în palatul Lloyd, adunarea generală a clubului Ripensia.

Ordinea de ezi este următoarea:

1) Deschiderea adunării și verificarea membrilor; 2) raportul de activitate sportivă dela 1 Septembrie 1939; 3) Raportul cenzorilor despre situația financiară; 4) descărcarea comitetului de gestiune până la 7 Mai 1940 și aprobarea bilanțului; 5) alegerea noului comitet; 6) aprobarea bugetului pe anul financiar 1940; ratificarea noilor membrii înscriși; 8) eventuale propuneri.

Începem astăzi o serie de articole datorite doctorului Marc Bellin du Coteau, *unul din cei mai mari specialiști din câți a avut omenirea.*

Ele nu sunt adresate atât tehnicienilor, nici specialiștilor, cât marei masse a spectatorilor și sportivilor începători, care nu sunt încă lămuriți de ceiace înseamnă cu adevărat jocul de football și antrenament pentru football.

Articolele cuprind o seamă de noțiuni elementare, care nu sunt lipsite de interes nici pentru „oamenii de meserie".

*

Sezonul care a început permite întregului tineret exercițiu izic în aer liber. Voga footballului a luat o importanță deosebită în viața modernă. Un om politic din sud ne spunea deunăzi : „Numărul terenurilor de sport se multiplică în așa fel încât dacă asta continuă, cârciumile, unde tinerii se întruneau până acum Duminica, nu vor mai avea rațiune de a exista".

In adevăr, armata footballiștilor devine formidabilă și acest sport a devenit cu totul independent. In marea lor majoritate, footballiștii mânați de atracția irezistibilă a jocului, se precipită asupra mingii fără să se preocupe de vreo pregătire prealabilă.

CARACTERUL FOOTBALLULUI

Dar mai întâi, ce e footballul? Definiție simplistă un joc de echipă. Fiind JOC, el va fi deci derivativulsalutar, indispensabil muncitorului a cărui Duminică, zi de repaos, trebue „umplută", cu o ocupație oarecare. Inutil să insistăm asupra acestei necesități sociale, higienice și s'ar putea spune, filosofice.

Fiind sport DE ECHIPA, footballul se separă de sportul individual.

Acesta din urmă, — ciclism, atletism, box, etc. — are locul său în programele educative. Dar se arată nefolositor în ceeace privește desvoltarea anumitor calități fizice sau morale care sunt apanajul muncii colective și de care vom vorbi imediat.

AVANTAJELE FIZICE ALE JOCULUI DE ECHIPA

Constituirea de echipe, duce la utilizarea optimă ale predispozițiilor individuale.

Tendința pedagogului este să poată prezenta, la vârsta adultă, *„un bon animal"*, capabil de multiple adaptări. Totuși individul rămâne totdeauna însemnat fie de morfologia sa, fie de tendințele sale.

Dată fiind variabilitatea jocului, footballul va putea răspunde la cererile cele mai diferite.

Inaintașul e un sprinter, un agil, un „demareur". El trebue să stăpânească acel geniu al vitezei, regina mișcării. Fugă, iarăși fugă, neîncetat fugă.

Fugă întotdeauna întârziată de mingea pe care trebue s'o conducă spre poarta adversă și care minge se amuză să-i facă încurcături.

Mijlocașul trebue să prezinte aceleași calități ca și înaintașul. Dar munca pe care o depune e atât de constantă încât face să intervină durata în efort : va trebui deci să se arate rezistent.

In timpul unui match, fie că joacă ofensiv, fie defensiv, mijlocașul acopere o parte enormă a terenului. Deplasările sale, mai frecvente decât cele ale înaintașilor, din cauză că într'o echipă sunt cinci înaintași și doar trei mijlocași, nu îi permit aproape deloc pauze.

Șarja terminată, înaintașul se întoarce fără o preocupare imediată și reală, pe când mijlocașul, după ce și-a susținut trupele de asalt, vine să sprijine și apărarea care se află în dificultate.

Acest rol de câine ciobănesc, urmărind și controlând mingea ca pe o oaie, cere posibilități fizice excepționale.

Fundașul, „apărătorul", contribue cu mijlocașul la distribuirea mingilor. Shottul său îl clasează în categoria tunurilor grele. Stâlp solid. Mobil desigur, dar nu i-am putea cere să apară în primele rânduri.

Portarul e un acrobat. Portarul nu e deloc pasiv. Nu mai mult decât pisica gata să sară. Totuși cheltuiala sa de energie evaluată în kilogrametri nu e considerabilă.

Ochiu sigur, noțiunea distanței, hotărire detantă.

Pe această schemă se poate verifica efortul adevărat al omului prin accelerațiile ritmului circulator. Se vede atunci că experimentarea biologică verifică aprecierea spectatorului.

Toată lumea lucrează în echipă dar cu ritmuri foarte diferite.

De aici posibilitatea pentru fiecare să „joace' cu mijloacele cu care l-a dotat natura.

Avantajele fizice ale footballului sunt deci nete :

1. Participare cu o unsprezecime la efortul colectiv.
2. Posibilitatea să alegi un loc optim.
3. Efort întretăiat de momente de odihnă.

Această formulă se traduce printr'o moderare matematică a performanței individuale. De aici raritatea cazurilor de surmenaj observate în football. Fără îndoială, cutare jucător va arăta declinuri de formă ; dar nu va atinge niciodată gradul de oboseală al atletului care activează izolat.

AVANTAJELE PSIHICE ALE JOCULUI DE ECHIPA

S'a reproșat mult sportului că duce la specializare și individualism. Lucru care — pentru detractorii noștri — duce la exaltarea eului. Exaltare — adaugă ei — nemeritată, „recordul fizic" fiind fără valoare în comparație cu „recordul intelectual". Jocul de echipă face să intervină — lucrul ni se pare incontestabil — factori noi care atârnă greu în balanță, în favoarea sportului.

Necesitatea disciplinei. Liber consimțită desigur, dar impusă totuși oricărui individ aparținând unei echipe, comandată de un „căpitan". Titlu justificativ al servitudinii în care-i ține pe cei pe care-i comandă. Dispariție relativă a lui „eu" în favoarea lui „noi". Cutare jucător strălucit își face datoria, conduce mingea spre poarta adversă. Când s'ar părea că trebue să inscrie, iată-l că pasează unui coechipier mai bine plasat. Această renunțare voluntară e lucru obișnuit în sporturile de echipă.

Comparație imparțială a eului. Și nu că această comparație ar implica o renunțare. Ea conduce însă la respectul adversarului. Ea apreciază ținuta omului, caracterul său. Astfel înaintașul gonește pe extremă, centrează... inutil. Coechipierul nu e acolo, acela pe care credea că poate conta nu e acolo.

Halucinantă imagine a anumitor circumstanțe ale vieții. Fără să voim să utilizăm cuvinte mari — când e vorba numai de un joc — se poate totuși spune că footballul desvoltă anumite calități morale de curaj, de încredere în sine și contribue să dea tânărului noțiunea precisă a datoriei.

Dr. Bellin du Coteau

Inaintașul este un sprinter

Mijlocașul trebue să se arate rezistent

Fundașul este un „apărător"

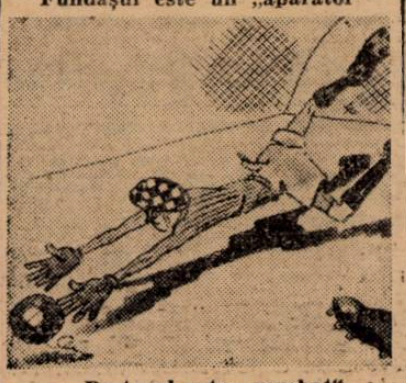

Portarul este „acrobat"

Când se joacă matchul Juventus-Gloria C.F.R.?

Potrivit regulamentului campionatului național, un match amânat se poate disputa — dacă grupările cad de acord — a patra zi și în caz contrar, decide C.C.N.

De exemplu: Gloria C.F.R.-Juventus se poate disputa Miercuri 8 Mai. Dar cum se pare că grupările nu prea vor, este foarte probabil ca acest match să aibe loc la 19 sau 21 Mai.

Districtul București s'a mutat în noul sediu

Districtul de football București s'a mutat ieri în noul sediu din Str. Caragiale nr. 16.

Ședința arbitrilor cari va avea loc Miercuri seara și ședința comisiunii districtuale care va avea loc Joi seara, se vor ține la noul sediu din strada Caragiale.

Programul matchurilor de Duminică 12 Mai

In ședința de aseară s'au fixat matchurile etapei e retur contând pentru campionatul național, după cum urmează :

ONOARE

STADIUL ROMAN-T. C. R. teren T. C. R. ora 17 arb. V. Fanella.

VIFORUL DACIA - VICTORIA teren Velodrom ora 15 arb. d. Ion Anastasiade.

SPORTUL STUDENȚESC-C. F. R. teren triunghiu ora 11 arb. Marcel Ruffy.

VENUS - R. C. 13 teren T. C. R. ora 15 arb. C. Dinescu.

CATEGORIA II-a

T. C. R.-AV. SPORTIV teren T. C. R. ora 11 arb. T. Kranz.

VENUS - ST. ROM. teren T. C. R. ora 9 arb. R. Vizante.

VIF. DACIA-R. C. B. teren Velodrom ora 17 arb. Garully.

C. F. R.-SP. STUD. teren triunghiu ora 9 arb. Fl. Brănișteanu.

Cunoscuții jucători de volley și basket-ball Gică Petrescu și A. Tipărescu au fost aseară legitimați de Clubul universitar Sportul studențesc.

Vor ajunge oare vedete și la rugby ? !...

Discordie în conducerea districtului de foot-ball din Chișinău

Chișinău. — In ultimul timp districtul Chișinău a fost și este condus de o comisie interimară. Nu știm din ce cauze de câtva timp districtul Chișinău este condus nu așa cum prevăd statutele și regulamentele F.R.F.A. ci așa cum doresc unele personalități marcante din această comisiune, care având interese personale caută să saboteze pe toate căile munca cinstită și desinteresată a celorlalți membri.

Astfel, prin „concursul" acestor personalități campionatul districtual cat. I este disputat de... 3 echipe. Aceste fapte bine înțeles că nu puteau să rămâie fără efect. Astfel d. prof. univ. E. Stihi, o cunoscută personalitate sportivă basarabeană, și-a înaintat demisia din această comisie, neînțelegând să facă parte dintr'un for unde nu dictează literele regulamentelor și unde se pune la cale știrbirea foot-ball-ului basarabean. Suntem siguri că Liga de Est nu va primi această regretată demisie, de oarece s'ar fi pricinuit o mare lovitură foot-ball-ului de aici.

Am aflat cu satisfacție că Liga de Est va face de urgență o severă anchetă privitoare la conducerea districtului Chișinău. Se așteaptă urmări senzaționale pe care le vom face cunoscut publicului cititor în măsura evoluției acestei anchete.

— VLAD. —

Football Football Football Football Football Football Football

KOTORMANI în locul lui IUHASZ

în echipa națională dela 19 Maiu ?...

Răspunsul va fi dat de matchul dela 12 Maiu, când cei doi mijlocași centru vor fi verificați pentru ultima dată.

Cine va juca mijlocaș centru în echipa națională, care întâlnește Ungaria la Budapesta? Întrebarea pare inutilă. In ultimele matchuri — cari nu au fost deloc

KOTORMANI

ușoare — Iuhasz a arătat o formă admirabilă. Mai ales după finala Cupei României, în care a fost unul din factorii determinanți ai succesului echipei sale, mijlocașul Venusului părea unul din selecționații siguri ai formației naționale.

Și totuși întrebarea de la început își are rostul. La Roma — pentru unui centru atacant înalt, Piola — Iuhas a jucat slab. La Budapesta, centru atacant în echipa maghiară va fi „tancul" Toldi. In plus, echipa maghiară posedă și un mijlocaș centru tot atât de voinic. Ambii acești adversari „direcți" ai lui Juhas l-ar domina complet ca fizic.

Iată pentru ce s'a pus problema înlocuirii lui pentru matchul acesta. Problema aceasta s'a impus cu și mai multă forță în momentul, în care Kotormany a început să joace din nou „ca altă dată". Au fost matchuri, în care mijlocașul centru a egalat a proape magnifica partidă din matchul cu Jugoslavia, dela Balcaniada din 1933. Informațiile acestea verificate au făcut ca numele lui Kotormany să fie readus în discuție cu toate că Juhas făcea la București matchuri extraordinare.

Matchul de la 12 Maiu va fi hotărîtor. Pentrucă se va putea face, desigur, o comparație directă între cei doi mijlocași de valoare egală. Va juca acela dintre ei, care va fi mai în formă. In orice caz problema nu este numai justificată ci mai ales pasionantă. Cei doui au stiluri atât de diferite și admiratori atât de convinși!...

IUHASZ

Match internațional la Tripolis

Tripolis, 6. — Un important match internațional de box a avut loc aseară la Sciara Sciat între Anastasi, campion italian la categoria muscă și germanul Hoffermanns, campionul național la aceiași categorie.

Boxeurul italian a învins la puncte în mod detașat.

Echipele naționale pleacă la Budapesta Vineri 17 Mai

F.R.F.A. pune la punct în prezent amănuntele plecării la Budapesta a celor două echipe naționale (seniori și juniori) care, la 19 Mai joacă cu Ungaria.

Plecarea echipelor a fost fixată pentru Vineri 17 Mai, la ora 6 dimineață.

Ladoumegue și-a făcut reintrarea

Paris, 6. — Faimosul campion de demi-fond Jules Ladoumegue, și-a făcut — după recalificarea sa — reintrarea oficială pe o distanță de 2000 m., într'un concurs pe care l-a câștigat în timpul de 5 min. 58 secunde. El speră să realizeze în curând rezultate mult mai bune.

Intense pregătiri la F.C. Nistru în vederea matchului cu C.A.O.

Chișinău, (Dela corespondentul nostru). — Duminică 12 Mai se dispută la Chișinău unul dintre cele mai interesante matchuri ale serieĭ municipale și anume: F. C. Nistru întâlnește redutabilul team al atleticilor orădeni. Dat fiind faptul că matchul se prezintă a fi foarte greu pentru localnici, aceștia au început intense pregătiri. Săptămâna aceasta vor avea loc 3 antrenamente și 2 ședințe tehnice la care va asista personal și d. major Cristodorescu, neobositul președinte al roș-albaștrilor. Aceste pregătiri sunt cu atât mai mari și serioase de oarece albiverzii din Oradea se găsesc într'o mare formă, ceeace dovedește recentul turneu pascal câștigat de C.A.O.

Afară de aceasta localnici vor să se revanșeze atât pentru primirea care li s'a făcut la Oradea, cât și pe teren. Prima este ușor de realizat, iar a doua... vor avea cuvântul Raaz, Pop, Helaty, Borbil, Szarkady et comp.

Ultimul match al F. C. Nistrului susținut în compania Gloriei C.F.R. a arătat că echipa se găsește într'o formă excelentă, dar mai ales are un moral foarte ridicat. Infrângerea suferită este nemeritată, mai mult echipa a dominat 70 de minute, însă acest Justin...

Credem că următoarea echipă a F. C. Nistrului ar fi cea mai bună pentru acest match, în care e nevoie și de... atletici din Chișinău: Stigaliă, Bolocan, Teacenico, Szilaghi, Șabatin, Mocanu, Drăgan, Simon, Beraru, Gologan, Belousov.

Un pronostic? O victorie?, o înfrângere? Un match nul? Dar

Un român angajat de „Grafer Sportklub"

Un footballist român, ...pre numele Ludwig Rohr — care a jucat la Rapid din Timișoara — s'a stabilit la Graz, unde a fost angajat de Grazer Sportklub.

FRFA. a primit zilele acestea o adresă din partea federației germane care cere destegarea și extrădarea jucătorului.

Rezultatele de Duminică din campionatul Franței

Paris, 6. — In campionatul de football al Franței s'au înregistrat ieri următoarele rezultate:

Rouen - Reims 2:1.
Lens - Red Star Olympique 3:0.
Arras - Le Havre 5:0.

Din lumea cluburilor mici

● A.S.C.A.M. a învins pe A.C.S.A. cu :1, în match susținut numai prima repriză.

GRIVIȚA a surclasat pe Stăruința cu 5:0.

● PEBE a înregistrat o nouă victorie în dauna Colentinei, pe care a învins-o cu 3:1.

● METROPOLA a forfaitat în matchul cu Adesgo.

● FICHET a dispus de Energia cu 1:0.

Finala Cupei se dispută pe Splaiu sau la Giulești...

...după cum va hotărî căpitanul echipei naționale de juniori, prin tragere la sorți, desigur.

Finala Cupei României dintre Rapid și Venus n'a fost, desigur, o finală oarecare.

Mai întâi e faptul că nici după 120 de minute n'a putut fi desemnat un câștigător al ediției actuale. Prelungirile au însemnat o luptă dramatică dar fluerul final n'a pus capăt destinului agitat al ediției 1940.

LA A.N.E.F. NU SE MAI POATE JUCA

Se știe că finala se rejoacă la 6 Iunie.

Dar unde? Pentrucă la A. N. E. F. nu se mai poate juca.

D. Liviu Iuga a fost ieri dimineață la Straja Țării, unde i s'a comunicat că la acea dată terenul A.N.E.F. este ocupat de pregătirile ce se fac pentru marile serbări de la 8 Iunie și deci finala Cupei nu mai poate fi disputată pe stadion.

UNDE SE VA DISPUTA MAREA FINALA?

Singurele terenuri, cari pot adăposti marea întâlnire de la 6 Iunie sunt Venus și stadionul de la Giulești.

Oricare va fi preferat, una dintre echipe va fi în avantaj în timp ce cealaltă va fi desavantajată, pentrucă joacă în deplasare.

Și totuși, matchul se va disputa pe Splaiu sau la Giulești.

Terenul va fi desemnat, firește, prin tragere la sorți.

Straja Țării a propus ca aceștia să fie trași de căpitanul echipei naționale de juniori.

Se pare că vice-președintele F.R.F.A. a acceptat această sugestie pentrucă finala competiției ar avea de câștigat din acest act spectaculos.

Vineri, program cuplat

Matchurile Venus-Carpați și Ripensia-Sportul Studențesc se joacă pe Splaiu

Am anunțat la timp că etapa de campionat de la 12 Maiu a fost avansată pentru 10 Maiu, pentru ca la 12 Maiu să se poată disputa matchurile Liga de Vest — București și celelalte două dintre selecționatele secunde și de juniori.

PROGRAM CUPLAT PE SPLAIU

Etapa de campionat programează la București nu mai puțin de trei matchuri.

Sunt:

Juventus — UDR
Sportul Studențesc — Ripensia.
Venus — Carpați.

Ultimele două se dispută în program cuplat pe arena din Splaiu.

Ordinea lor nu a fost încă stabilită și nu este exclus ca amatchul vedetă să fie acela dintre Ripensia și Sportul Studențesc.

CÂND SE JOACĂ PARTIDA JUVENTUS-U.D.R.?

Al treilea match a rămas „suspendat". Pe cale particulară Juventus a cerut federației să fie programat Sâmbătă.

Nu s'a luat încă nicio hotărîre și nu este exclus ca matchul să se dispute Vineri dimineața.

Aceasta se va ști astă seară.

Tariful de publicitate al ziarului UNIVERSUL

(CATEGORIA IV)

LINIA CORP 5	
Dela 10-1000 linii Lei	9
Dela 1000 linii în sus	„ 7,50
Anunțurile colectorilor de loterii	„ 10
Bilanțuri, convocări, notificări etc.	„ 80
Știri artistice, judiciare, școlare	„ 15
Informațiuni comerciale minimum 5 linii	„ 17,50
Informațiuni financiare minimum 5 linii	„ 17,50
Informațiuni colectori de loterii	„ 20

UN OM ŞI O OPERĂ

Marile succese ale echitaţiei române

Zi de zi presa consemnează la loc de cinste noui şi eclatante succese pe care echipa hipică română le recoltează peste hotare.

In rândurile ce vor urma nu ne gândim să revenim asupra laturei tehnice a acestor minunate performanţe, ci să ne oprim puţin asupra marei semnificaţii ce o prezintă.

Intr'adevăr, dacă în alte ramuri de activitate sportivă rezultatul contează în prim rând, el neavând altă semnificaţie decât aceia pur sportivă, activitatea călăreţilor români peste hotare prin faptul că ei reprezintă armata română din care fac parte, angajează în primul rând prestigiul acesteia.

Din capul locului vom menţiona însă că ori de câte ori s'a repetat la ei atât în concursuri desfăşurate în ţară cât şi peste hotare, propaganda făcută a fost din cele mai frumoase.

Succes după succes, a legat în puţinii ani de activitate peste hotare un lanţ cu care ori ce naţiune s'ar mândri.

In cele mai preteriţioase companii au participat, handicapaţi totdeauna din cauza materialului cavalin utilizat. Bravii noştri călăreţi s'au acoperit de glorie.

D. general DINICA ANASTASESCU

Succesele lor nu s'au oprit ca atare ci s'au resfrăt nimb de glorie asupra naţiunei pe care au reprezentat-o.

Iată cheia acestor minunate succese.

N'au fost conduşi în spirit subiectiv de dorinţa unor realizări personale, ci primul gând a fost la propaganda pe care o vor face ţării.

Sport obiectiv, sport cu scop de propagandă a celei mai scumpe noţiuni, iată caracteristica activităţei pe care o depun.

Gloria personală trece pe un plan secundar. Acest lucru dă echipei noastre o coeziune şi un spirit de camaraderie care a fost admirat peste tot, acolo unde drumul lor de glorie i-a dus.

Dacă alţi caută o afirmare personală şi satisfacţia unei performanţe, ofiterii români luptă pentru a face o cât mai bună propagandă pentru cularile pe care le reprezintă.

Şi acuma, mai înainte de a termina aceste câteva rânduri pe care o obligaţie morală ne-a făcut să le aşternem, vom menţiona, în realizarea acestei opere de mari proporţii — contribuţia d-lui general Dinică Atananescu, inspectorul general al cavaleriei, spirit de mare organizator, om de largă înţelegere şi condus de idei din cele mai avansate, d-sa a înţeles rolul pe care este menit să-l joace echipe hipică română şi a dat cel mai larg concurs în această operă de mari proporţii, contribuţia d-sale este din cele mai mari, iar satisfacţia trebuie să fie egală.

Dela plecare la sosire

CAI IN FORMĂ: Fârtat, Liliac II, Hazliu, Naplom, Don Basil, Lăncier, Zefir şi Sukoro

DE URMARIT: Li, Puişor, Tănase, Princier, Almaş, Harţa, Florence şi Walhalla

● *MEDARDUS avantajat de starea terenului a recoltat o victorie facilă. In ciuda vârstei înaintate fiul lui Ostgold reuşeşte să fie util. Un animal foarte rezistent.*

● *AIDA nu putea face mai mult. La greutăţile din program era condamnată să termine cel mult a doua.*

● *RUBIN dădea ½ kilograme lui Medardus, ceeace era imposibil.*

● *HAZLIU a câştigat net. Tânca nu şi-a forţat inutil pensionarul. Pensionarul lui Mac Inyre pare în plină formă.*

● *MOLDA s'a apărat mulţumitor. A avut însă nesansa să cadă peste un adversar în maximum de formă.*

● *LI a înscris o performanţă merituoasă. Dacă o va repeta, va câştiga în curând.*

● *PUIŞOR a marcat o bună performanţă. De aceea trebuie urmărit.*

● *LUTICA nu a făcut nimic anul acesta. Pare cu totul ieşită din formă.*

● *CINTE TINE stă pe câteva performanţe mediocre. Probabil că este în afara oricărei condiţii.*

● *FARTAT încălecat fără greşeală de Logofătu s'a desprins cu autoritate în finalul alergării. Fiul lui Prince d'Orange II este susceptibil de mari ameliorări tinzând să devină un element mai mult decât util.*

● *ZEFIR a confirmat alergarea precedentă nelipsind de la sosire.*

● *TANASE luând o bună plecare a lăsat mult timp impresia că nu va mai fi ajuns. Pe ultima sută de metri şi-a încetinit însă alura. A concurat în progres şi va deveni un cal bun.*

● *GAROAFA II a avut o frumoasă apropiere pe linia dreaptă, fără însă a reuşi altceva decât să ocupe locul al patrulea.*

● *FLANDRA pentru reintrare a mers mulţumitor. La un moment dat a fost în primul pluton.*

● *TUGUILĂ nu lipsise în ultimul timp dela sosire. In această alergare a confirmat impresia din primele lui alergări: că e un cal modest. Pe linia dreaptă a fost primul cal bătut.*

● *MIRCIOAIA cu 56½ kilograme nu putea termina mai aproape.*

● *NOROC a înscris o performanţă prea mediocră pentru a o socoti riguros exactă.*

● *LILIAC II s'a arătat din nou superior lui S. O. S. şi de data aceasta şi iepei Bilitis. Faptul că a răspun în finalul curajos il arată drept un fondist. Pe baza vistoriei din premiul Alex. Marghiloman este favoritul Derbyului. Cristea Radu la susţinut remarcabil.*

● *S. O. S. rămas cu câteva lungimi în spatele lui Liliac II a avut o frumoasă apropiere pe a doua parţe a liniei drepte.*

Pe ultima sută de metri nu a mai perseverat în efort.

● *BILITIS apăruse la întretăierea pistelor periculoasă. Apoi a rămas a teria. Terenul moale a desvantajat-o în largă măsură.*

● *ARGINTIU a fugit cu o sumară stare de pregătire.*

● *NAPLOM în ciuda kilogramelor pe cari le dădea a reuşit să câştige. Faţă de anul trecut, fiul lui Naplopo a marcat un mare progres, toate meritele pentru acest fapt revenind lui Romanes, care l-a readus la buna lui valoare.*

● *HALMEI a fost la un pas de victorie în condiţii în cari anul trecut nu a contat. Fiul lui Bon Jelioud, este aproape de ziua victoriei.*

● *BUBUREL poate că ar fi câştigat fără ezitarea dela plecare. In orice caz pensionarul lui Gabor a marcat o puternică revenire la buna valoare.*

● *PRINCIER s'a apărat nesperat de bine într'un lot superior. Va câştiga la prima ieşire.*

● *MITSOUKO III a fugit inexplicabil de slab. Probabil că se resimte în urma efortului depus cu 7 zile înainte.*

● *BOERU pentru reintrare a mers mulţumitor. In curând îşi va găsi valoarea maximă.*

● *TOUR DE VIS nu avea ce căuta în compania bunilor cai bătrâni.*

● *DON BASIL şi-a însuşit cu uşurinţă această alergare. Fiul lui Leander şi-a regăsit valoarea maximă.*

● *CODRU mai are de profitat în condiţie.*

● *ALMAŞ cu toate că a dus un trai sever nu a lipsit dela sosire.*

● *TRES PRATIQUE nu avea ce căuta.*

● *LĂNCIER a câştigat cu mare uşurinţă. Nu a fost amenînţat nici un moment.*

● *SUKORO a confirmat ultima lui cursă. Va câştiga în curând.*

● *HARŢA s'a comportat mulţumitor pentru reintrare. Se apropie de ziua victoriei.*

● *FLORENCE nu a lipsit nici de data aceasta dela sosire. In compania ei va mai birui.*

● *TRICOLOR pare că nu deţine plenitudinea mijloacelor. Teoretic avea şansă.*

● *BETTY mai are de profitat în condiţie.*

● *FAVORIT nu este încă gata.*

● *WALHALLA a figurat până mult timp în poziţia a doua. Când a văzut partida pierdută Cucu n'a mai insistat.*

● *GLORIA şi SILVER PRINŢ simpli figuranţi.*

S'au publicat handicapurile de Joi 9 Mai 1940 dela Băneasa

Pr. MILCOV — W.-H'cap 25.000 lei — 1400 metri — 2 reprize —

Marcella	84½
Brânceni	80½
Nae	75½
Farmec	74
Ticu	73
Ciocârlan	71½
Vigo	71
Harţa	70½
Mărţişoara	69
Olanita	68½
Şoimar	68½
Furtuna	68
Barcău	66½
Niculae	66
Betty	64½
Lecande	64½
Burgos	63½
Walhalla	63
Veiculţa	62
Cin'te ţine	60½
Lizica	58½
Băbuca	58½
Casifa	58
Garoafa II	57
Tuguilă	56
Mândra	55½
Odihna	55½
Lily	54
Florence	54
Naum	54
Micşunea	53½
Stamba	53
Rose d'Orsay	47½
Paiaţa	47
Arosa	45

Pr. CALIACRA — Handicap 30.000 lei — 2400 metri

Marcella	66
Almaş	62½
Bock	60½
Alice	58
Amnar	58
Bravo mă	57½
Favorit	57
Olaf	56½
Haziiu	56
Roy	56
Rubin	54½
Efelköz	54½
Malnoue	45½

DIVERSE

● *LA HERGHELIA* d-lui inginer I. Matak s'u născut următorii mânji:

Fantasio, armăsar din Rollo şi Formica.

Opinca, iapă din Rollo şi Opinka.

Oslo, armăsar din Decision şi Orşova.

● LA SECRETARIATUL Jockey Clubului se fac azi retrageri în alergările de Joi 9 Mai şi înscrieri în alergările de Duminică 12 Mai.

● L'AOUZELLE e concurentă sigură a premiului Dianei care se va disputa Duminică la Băneasa.

● AU NASCUT următoarele iepe ale grajdului Sterea:

Elisabeth Mary din Amilkar.

Jade din Amilkar.

Bili din Gretelbub.

Orfeline din Bravo.

Ghuma din Hannibal II.

● VILMA, iapa de jumătate sânge a născut un armăsar din Pas.

● RETRAGERILE în alergările de trap de Vineri 10 şi Sâmbătă 11 Mai se fac azi la secretariatul Societăţii Hipice Române de trap.

● FUSTA II, proprietatea d-lor Hermelind şi Roman a trecut în antrenament la Gh. Ghinea.

● JOI la Băneasa, va începe un nou parcu austriac. Premiul iniţial 30.000 lei.

● ANTRENAMENTUL pur şi simplu de doi ani continuă întens. In curând mânjii vor debuta.

Hipism

Băneasa Trap; Ziua 3-a, Vineri 10 Mai 1940

— I N S C R I E R I —

Premiul ARMEDA
Condiţie — 15.000 lei

1660 Cobza, Chilipir
1680 Franţ, Garofiţa, Nineta, Chiquita
1700 Măriştea, Aurica, Habar, Câmp, A. 1, Dreapta, Domnia
1720 Crai, Hispano, Cilly Hanover, Bănuţa, Puşa, Draga Mea, Tara, Pilot
1740 Vântisor, Fudul, Luminiţa, Lin, Iarba, Fădureţ II, Arama, Vatel, Allah
1760 Grozava, Joker, Lilia, Străjer Tătăran, Rozina, Florita
1780 Cartuşel, Harry Boy, Cavaler
1800 Zenit, Floare, Birlic, Adda Worthy, Va-ta.
1820 Peter Gordon
1860 Natasa

Premiul AGNES
Condiţi (½) — 15.000 lei

2100 Tip Top, Darling Worthy, Lora, Zubr II, Havaiana, Miss Texas, Făt Frumos II, Mişu
2120 Chiot, Odessa, Veturia, Dvalin, Cobza, Vardar, Sever.
2140 Lupoaica, Leac, Baba Dochiţa, Ropot, Garda
2160 Victor, Ciuruc.
2180 Habar, A 1, Atlantida.
2200 Pilot

Premiul Adele H.
Condiţie (½) — 15.000 lei

2080 Enneim, Bafta, Dracu, Victoria.
2100 Nocica, Lut, Olga, Zanoza, Dreapta, Domnica.
2120 Isvor T., Bănuţa, Uria, Sulfina, Năluca.
2140 Măriştea, Cilly Hanover, Iarba, Puşa, Speranţa, Săgeata.
2160 Hispano, Joker, Lilia.
2180 Helen Halpin, Rozina.
2200 Carol Hanover
2220 Bandit II
2240 Birlic, Răsura, Columbus, Clifford Hanover
2320 Elly.

Premiul AXWIN
Condiţie (1/10) — 18.000 lei

2080 Nocica, Eol, Urganda
2100 Busuioc, Champion junior, King Worthy, Ciclop, Handicap, Benito H. P., Catinca, Natasa, Alunis, Taina, Santuţa, Ghimp.
2160 Mura II, Torent, Ghid, Kamaa, Eftin, Tutun, Dolly Worthy, Gaby M., Zeta.
2140 Nanon, Havana, Petruş, Isabela, Dorka, Valenţio, Winsome Josedale.
2160 Nation, Gruia, Jarvis.
2180 Trixie, Blondella.

Premiul ADOMA
Performanţă — 15.000 lei

1700 Isvor T., Bănuţa, Luminiţa, Habar, Lilia, Câmp, Voinicu, Dreapa, Princesse Axtell.
1720 Elişor, Cilly Hanover, Puşa, Joker, A 1, Sulfina, Rozina, Şoimu.
1740 Helen Halpin, Arama, Dudu Gordon, Allah, Cina, Vrăjitor, Giovinezza II, Tara, Săgeata.
1760 Măriştea, Crai, Hispano, Pan Worthy, Eol, Cavaler, Ialpug
1780 Mura II, Tava, General W., Grozava, Makrele, Tătăran, Răsura, Extra, Peter Gordon, Paj Axtell.

Premiul ALLEGRO
Record — 30.000 lei

1700 Gladiator II, Anny Worthy, Nation, Taina, Blondella
1720 Ninon, Provocator, Pandur, Szeged, Kamada, Josedale Margot
1740 Petrus, Gruia, Levente, Little Orphan.
1760 Gondolat II, Joppa Hanover

Premiul AMMON
Handicap — 15.000 lei

1660 Dolly B., Nocica, Dracu, Lin.
1680 Lăutar, Victor, Uria, Chilipir Ciuruc.
1700 Isvor T., Bănuţa, Luminiţa, Musculiţa, Comtesse Worthy, Hotin.
1720 Garofiţa, Habar, Speranţa, Năluca, Baba Dochiţa.
1740 Puşa, Joker, Ciuleandra, Iarba, Sulfina, Dreapta, Atlantida, Princesse Axtell, Şoimu.
1760 Elişor, Cilly Hanover, Aurica Lilia, Câmp, Voinicu, Urganda, Rozina.
1780 Vatel, A 1, Cina, Vrăjitor, Tara, Săgeata.
1800 Helen Halpin, Tais, Arama, Allah, Giovinezza II, Fugar.
1820 Ialpug.

Premiul AQUITANIA
Handicap — 15.000 lei

2060 Primăvara
2080 Măriştea Zgomot, Vrăjitor
2100 Mura II, Hispano, General Worthy, Pan Worthy, Tais, Harry Boy, Giovinezza II
2120 Oborean, Elena, Makrele, Lugoj, Helen Halpin, Arama, Allah, Dor de Ducă.
2140 Olenca, Busuioc, Geisha, Peter Worthy, Grozava, Livada, Eol, Răsura, Durdulia, Ialpug.
2160 Hollo, Tava, Tufănica, Bandit II, Peter Gordon, Paj Axtell.
2180 Carol Hanover, Zenit, Străjer, Voinţa, Alunis, Ostaş, Va-ta.
2200 Zvon, Sonia, Worthy, Santuţa
2220 Dexter Hanover
2240 Clifford Hanover

Premiul PARADEI
Handicap — 40.000 lei

2100 Rama II, Elly, Champion jr., Sam Worthy, King Worthy, Catinca, Birlic, Kamaa, Joly, Turul, Ghimp, Gaby M., Adda Worthy, Zeta.
2120 Katy Caid, Eftin, Nation, Taina, Talaz, Avion, Brebenea, Blondella, Valenţio, Jubita, Jarvis.
2140 Champion, Roland D., Ghid, Havana, Tutun, Dorka, Trixie, Kanada, Ben Hur.
2160 Kundry, Pandur, Winsome Josedale.
2180 Amilkar, Gondolat II, Gruia, Levente.
2200 Szeged
2240 Joppa Hanover.

Sâmbătă 11 Mai 1940

Premiul BROŞTENI
Condiţie (1/5) 18.000 lei

2080 Bafta
2100 Hispano Joker, Iarba, Lilia, Rozina, Tara, Domnia, Săgeata.
2120 Grozava, Helen Halpin, Eol, Birlic, Răsura, Bandit II, Urganda, Columbus
2140 Rama II, Taina, Santuţa, Brenn, Clifford Hanover.
2160 Zeta
2180 Gaby M

Premiul AURELIO
(Condiţie — 21.000 lei)

1700 Rama II, Champion jr., Gaby M.
1720 Flying, Centaur, King Worthy, Giuditta, Floare, Dolly Worthy, Hercegno.
1740 Haron, Torent, Ghid, Ninon, Blondella, Handicap, Prokator, Catinca, Nation, Tutun, Pandur, Bruma II, Peter Gordon, Valenţio, Josedale Margot, Iubita, Winsome Josedale, Jarvis.
1760 Trixie, Kanada, Gruia, Little Orphan.
1780 Petruş, Levente

Premiul G. GAETAN
Grupă — 50.000 lei

1700 Aurica, Cobza, Lupoaica, Garofiţa, Nineta, Arama, Joly, Garda, Atlantida, Chiquita.

Premiul AGNITA
Performanţă — 15.000 lei

2100 Lut, Fusta, II, Dracu, Victor, Veturia, Cobza Chilipir, Lin, Lupoaica, Franţ, Leac, Ciuruc, Talisman.
2120 Uria, Luminiţa, Musculiţa, Domnia, Comtesse Worthy, Hotin.
2140 Isvor T., Garofiţa, Câmp, Voinicu, Speranţa, Năluca, Atlantida.
2160 Bănuţa, Jo[illegible] Iarba, Lilia, Dreapta, P[illegible] Nicevo, Şoi
2180 Cilly Han[illegible] Sulfina, Ro[illegible]
2200 Elişor, Puş[illegible] A 1.
2220 Săgeata.

Premiul A[illegible] DAMCLISI
Performanţă — 15.000 lei

1700 Voinicu, R[illegible] ozina, Princesse Axtell
[illegible] Gordon, Vatel, Cina, Fugar, [illegible]ta.
[illegible]ain, Pan Worthy, [illegible]n, Tais, Arama, [illegible]iovinezza II,
[illegible]năvara, General [illegible], Tătăran, Ban[illegible]r Gordon, Paj [illegible].
[illegible]va, Livada, Elena [illegible]ura, Spic, Aluniş, [illegible]ta, Durdulia.
1800 Domnica, M[illegible]
Premiul [illegible] ADKIN
Record — 18.000 lei
[illegible] Aluniş, Santuţa, Va-ta
[illegible]on, Zenit, Sonia [illegible]bela, Natasa, [illegible]Brenn.
[illegible] Champion junior, [illegible]enito H. P., Birlic, Kamaa, [illegible] Pleava, Talaz, [illegible]hy, Ghimp, Bru[illegible]enea, Zeta.
[illegible]in, Jarvis.
[illegible]ka, Trixie, Taina [illegible]en Hur.
[illegible]ndur, Szeged.
[illegible]eedy.
[illegible]TAXXERXES
[illegible] — 35.000 lei
1660 Bănuţa, [illegible]
1680 Habar.
1700 Puşa, Joker, Sulfina, Dreapta Princesse Axtell, Pilot.
1720 Elişor, Cilly Hanover, Lilia, Rozina.
1740 Măriştea, Crai, Primăvara, Vatel, A 1, Cina, Vrăjitor, Tara, Săgeata.
1760 Mura II, Fudul, Arama, Hispano, General Worthy, Pan Worthy, Helen Halpin, Tais, Giovinezza II.
1780 Eol, Ialpug.
1800 Paj Axtell.
1820 Cavaler, Ostaş, Jack

Premiul ALBERICH
Handicap — 18.000 lei

1680 Zgomot.
1700 Oborean, Draga Mea.
1720 Hollo, Tava, Busuioc, Geisha, Peter Worthy, Grozava, Tufănica, Durdulia.
1740 Cartuşel, Carol Hanover, Zenit, Străjer, Voinţa, Floare Aluniş, Peter Gordon, Florita, Va-ta.
1760 Brad, Zvon, Sonia Worthy, Isabela, Dolly Worthy, Bruma II.
1780 Elly, Centaur, King Worthy, Ciclop, Handicap, Catinca, Benito H. P., Turul, Movila.
1800 Giuditta, Rota, Vuet, Birlic, Natasa, Kamaa, Ghimp, Gaby M., Adda Worthy, Zeta.
1820 Uţa, Pleava, Betenea, Jarvis.

Premiul BOB ARMSTRONG
Handicap — 27.000 lei

2100 Sam Worthy
2120 Katy Caid, Nation
2140 Roland D., Ghid, Havana, Tutun, Trixie, Kanada.
2160 Ninon, Kundry, Pandur, W. Josedale.
2180 Petruş, Gondolat II, Gruia, Levente.

EVOLUŢIA TRAPULUI

CAŞTIGURILE TRAPAŞILOR ROMANI

Evoluţia rapidă a curselor de trap este un lucru notoriu. In acest sens consensul este unanim.

O nouă dovadă concludentă în această direcţiune o constituesc şi cifrele. Recurgem la ajutorul lor pentru a dovedi o stare înfloritoare a unei importante laturi a economiei naţionale.

Cifrele servesc concluziuni cari nu pot fi controversate sau interpretate. Deaceia ne servim de testimoniul lor.

Ce se degajă din statistica câştigurilor trăpaşilor tineri? O prosperă situaţie.

Nu vom insista prea mult în această privinţă deoarece cifrele singure sunt edificatoare.

Vom preciza totuş că majoritatea cailor au realizat câştiguri importante, ceace denotă până la evidenţă un regim de favoare. Dacă avem în vedere că premiile au fost sporite dela 1 Mai, deducem desigur că această prosperitate tinde către accentuare.

Iată câştigurile trăpaşilor: In prima coloană figurează câştigurile din carieră, în a doua câştigurile dela 1 Septembrie 1939 până la 31 Decembrie 1939, iar în a treia cele dela 1 Ianuarie 1940 până la 1 Mai 1940.

Caii de trei ani

A 1	34.900	33.900	13.000
Allah	55.700	55.700	31.700
Arama	56.700	56.700	23.000
Aron	10.400	10.400	9.700
As Worthy	10.000	10.000	10.000
Atlantida	33.400	33.400	24.400
Aurica	46.300	37.800	2.300
Avion	174.500	161.700	114.000
Baba Dochiţa	19.600	19.600	17.300
Câmp	45.400	31.700	24.700
Cartuş	20.200	20.200	11.200
Chiabur	7.400	6.400	3.700
Chilipir	16.100	12.100	10.800
Chiot	10.000	—	—
Chiquita	28.100	9.600	8.400
Ciuruc	24.000	17.800	12.800
Cobza	13.000	13.000	9.000
Dulcinea	38.300	25.100	16.000
Dvalin	9.000	9.000	9.000
Făt Frumos II	700	700	700
Franţ	17.600	17.600	14.200
Fugar	63.200	60.900	45.200
Garda	12.300	12.300	6.300
Garofiţa	28.000	19.000	19.000
Habar	36.700	26.700	23.900
Halal	3.700	3.700	—
Hotin	12.300	12.300	12.300
Joly	155.400	136.200	66.500
Leac	16.600	16.600	16.600
Lucky Boy	700	—	—
Lupoaica	21.600	21.600	13.600
Miss Texas	700	700	700
Mişu	5.100	5.100	5.100
Nineta	19.600	19.600	19.600
Odessa	15.000	15.000	3.700
Pilot	23.300	23.300	9.000
Ropot	10.000	—	—
Sever	15.000	15.000	13.000
Străjer	69.400	66.400	29.300
Turul	82.700	67.700	42.700
Vardar	10.000	10.000	10.000
Vatel	53.500	53.500	40.200
Veturia	10.400	9.400	7.100
Victor	24.400	10.400	5.400
Voinicu	45.200	40.900	37.200

Caii de patru ani

Amy Scotland	98.000	40.900	7.700
Bandit II	106.450	69.250	37.600
Barza	53.590	—	—
Bănuţa	33.400	30.400	4.400
Birlic	121.700	57.800	34.300
Bistricioara	61.750	39.750	3.300
Brenn	139.875	80.200	65.200
Carol Hanover	76.700	7.600	6.400
Călin	76.527	29.000	5.500
Cilly Hanover	51.610	18.700	—
Cimbric	8.500	—	—
Cina	76.037	44.150	31.850
Ciuleandra	32.700	22.700	19.700
Clifford Hanover	74.000	65.000	20.000
Columbus	125.145	99.000	88.300
Comtesse Worthy	9.000	9.000	9.000
Dexter Hanover	109.000	67.000	29.000
Director	6.425	—	—
Dolly B	1.530	—	—
Domnia	4.700	4.700	1.400
Don	72.300	33.650	14.300
Dracu	7.400	7.400	3.700
Draga Mea	103.492	4.700	2.900
Dreapta	19.050	18.150	10.800
Elly	181.362	91.000	—
Eol	105.292	60.300	30.500
Epoca	24.600	700	700
Floare	135.397	63.100	33.200
Fusta II	15.000	15.000	2.000
Gaby M	262.157	52.300	23.000
Giovinezza II	95.700	61.800	20.400
Grozava	92.575	34.100	13.300
Helen Halpin	61.100	41.900	21.000
Hispano	58.400	10.700	—
Ialpug	83.520	59.800	25.700
Iarba	40.600	38.300	21.000
Ikar	6.000	6.000	5.000
Isvor T.	32.500	20.500	800
Joker	57.600	47.100	15.900
Lăutar	19.300	11.300	—
Lilia	61.300	43.900	24.600
Lut	22.300	10.600	—
Miorita	20.600	20.600	15.600
Măriştea	44.600	—	—
Musculiţa	54.035	35.400	13.400
Năluca	27.200	27.200	20.600
Nicevo	49.000	31.000	12.300
Nocica	14.700	—	—
Olga	14.000	12.000	—
Paj Axtell	127.200	89.500	56.900
Princesse Axtell	51.200	51.200	29.500
Prinţ Worthy	53.800	28.500	20.000
Puşa	38.700	28.450	13.700
Rama II	149.310	23.100	—
Răsura	121.112	52.000	35.400
Rozina	74.950	44.350	22.050
Santuţa	141.187	55.300	26.500
Săgeata	32.300	32.300	32.300
Speranţa	49.000	45.900	24.100
Sulfina	29.300	29.300	29.300
Szeged	409.885	247.000	142.000
Şoimu	37.100	37.100	36.100
Taina	172.227	127.700	81.900
Talisman	9.700	700	—
Tara	37.835	28.200	7.000
Tătăran	84.552	35.400	30.800
Tibet	9.635	—	—
Turla	25.650	10.000	—
Ulis	119.000	87.200	42.700
Ulm	32.400	32.400	22.700
Union	21.700	21.700	19.400
Uraca	8.600	7.600	2.900
Uranus	1.000	—	—
Urganda	99.700	68.000	37.700
Uria	38.700	20.000	5.600
Victoria	9.600	6.200	4.700
Zanoza	14.300	14.300	12.900
Zeta	133.800	20.400	13.000
Zmeura	5.000		

După cum se poate lesne constata, ne-am ocupat numai de trăpaşii tineri. Cei de trei şi patru ani cari reprezintă viitorul alergărilor.

Despre cei vârstnici, într'un alt articol.

Retrageri în alergările clasice

ZIUA XIII-a
DUMINICA 19 MAI 1940
Premiul DIANEI — 2100 m.

Strâmba 57
Maffia 57
Miami 57
Favorita II 57
Rada II 57
Bila 57
Mircioaia 57
Betty 57
L'Aouzelle 57
Mărţişoara 57
Bilitis 57
Burgos 57
Campanella 57
Malnoue 57
Principessa 57

ZIUA XV-a
DUMINICA 26 MAI 1940

Jagodka, Brelan, Li mare, Favorita II, Miami, Liliac II, Barius, Iortoman, Şoimar, Mărţişoara, Gavroche, Bilitis, Crainic, Argintiu, S. O. S.

ZIUA XVII-a
DUMINICA 3 IUNIE 1940
DERBY ROMAN — 2400 m.

Strâmba 56½
Brelan 58
Arosa 56½
Favorita II 56½
Rada III 56½
Miami 56½
Liliac II 58
Barius 58
Fârtat 58
Gâman 58
Soimar 58
Bauraj 58
Gavroche 58
Bilitis 56½
Crainic 58
Burgos 56½
Reveillon 58
Argintiu 58
Gorică 58
S. O. S. 58

1941
Pr. ALEX. MARGHILOMAN
1600 metri

14 M. 58
Hands Off 58
Paceaura 56½
Doghi 58
Bluff 58
Beachcombe 58
Suzi 58
Ghizdei 58
Maghiran 58
Georges 58
Lup 58
Giraldi 58
Marbod 58
Garofiţa 56½
Păltiniş 58
Voe Bună 58
Boer Bibi 58
Peris 58
Doruleţ 58
Marotin 58
Cireş 58
Fără Teamă 58
Frusinică 58
Leonora 58
Lorica 56½
Nina 56½
Nora 56½
Eole 58
Gudum 56½
Hâncu 58
Caraghios 58
Ghibelin 58
Printre toţi 58
Princess Trix 56½
Doamna 56½
Bold 58

DERBY ROMAN — 2400 metri

14 M 58
Hands Off 58
Paceaura 56½
Doghi 58
Bluff 58
Beachcombe 58
Ghizdei 58
Maghiran 58
Georges 58
Lup 58
Giraldi 58
Marbod 58
Garofiţa 56½
Păltiniş 58
Voe Bună 58
Boer Bibi 58
Peris 58
Doruleţ 58
Marotin 58
Cireş 58
Fără Teamă 58
Frusinică 58
Leonora 56½
Lorica 56½
Nina 56½
Nora 56½
Eole 58
Gudum 58
Hâncu 58
Caraghios 58
Ghibelin 58
Printre Toţi 58
Doamna 56½
Bold 58

ATLETISM

La Berlin va avea loc un mare meeting atletic

Budapesta, 6. — *Federaţia de atletism germană prin I.S.T.A.F. (Asociaţia cluburilor atletice din Berlin), intenţionează organizarea unui mare meeting atletic la Berlin.*

Concursul ar urma să se desfăşoare la 9 Iulie.

Cu prilejul acestui concurs, germanii proectează să doboare recordul mondial de ştafetă 4× 1500 m.

In acest scop vor invita la Berlin, la data mai sus arătată, o echipă ungară.

Maghiarii, deşi până la disputarea meetingului mai sunt 2 luni au şi format, în principiu, echipa care va da replica germanilor.

Ea va fi formată din următorii demifondişti: Szabo, Igloi şi Hires. Cel de al patrulea component al echipei va fi desemnat printr'un trial dintre: Ratonnyi, Aradi, Harszany şi Istenes.

In jurul numirii preşedinţilor la ligile Muntenia, Ţara Bârsei, Banat, Someş

Activitatea ateltică este reţinută pe loc de lipsa de preşedinţi la ligile Muntenia, Ţara Bârsei, Banat şi Someş.

Cât priveşte liga Muntenia, conducerea ei, după demisia d-lui I. C. Petrescu, a fost încredinţată unei comisiuni ad-interim, până la numirea d-lui prof. Virgil Popescu propus pentru acest post.

S'ar părea că preşedinţia acestei ligi a fost rezolvată.

Nu ştim ce-i cu celelalte.

Mâine seară, după cum am anunţat într'o altă parte a ziarului, are loc o şedinţă a biroului F.R.A.

Ar fi cazul ca de data aceasta membri biroului federal să ia în discuţiune şi această problemă.

Ştim, că nu se pot lua hotărîri definitive, dată fiind absenţa d-lui col. adj. Emil Pălăngeanu, preşedintele F.R.A., dar să se sugereze numele persoanelor cari ar corespunde şi ar merita să li se încredinţeze aceste posturi.

O nouă tărăgănare, nu poate decât să dăuneze mişcării noastre atletice. Fiindcă, să nu se uite un lucru: cele patru vacanţe sunt la cele mai importante ligi din ţară.

Ori dacă tocmai acolo unde pulsează mai mult viaţa atletică lipseşte un preşedinte, este natural ca mişcarea atletică să stagneze.

Dela Stadiul Român

Secţia de marş, aduce la cunoştinţa mărşăluitorilor că antrenamentele au loc în fiecare Miercuri şi Vineri pe stadionul A. N. E. F. între orele 17-19, ele fiind supravegheate de Vasile Firea, cunoscutul mărşăluitor.

In mod insistent sunt rugaţi a nu absenta următorii mărşăluitori: D. Ciobanu, Ilie Moscu, Iulius Moscu, Amorţitu Dumitru şi Voicu Petre.

*

Secţia de atletism, aduce la cunoştinţa seniorilor şi juniorilor că antrenamentele au loc în fiecare Miercuri şi Vineri pe stadionul A. N. E. F., între orele 16-18 sub directa supraveghere a lui Carol Ellbard, şi roagă în mod insistent pe tinerii juniori şi seniori să fie prezenţi, aducând şi echipamentul necesar. D. Stelian Maltopol, secretarul secţiei este insistent rugat a nu absenta.

*

In acelaş timp, secţia de atletism face cunoscut că şedinţele săptămânale vor avea loc în fiecare Vineri între orele 19-21 în strada Caragiale 10, locaul F. R. R. Tinerii ce doresc să facă parte din gruparea Stadiului Român, că noile înscrieri se primesc la secretariat şi vor aduce următoarele acte: extractul de naştere sau un carnet de identitate, 4 fotografii 6/9 şi o cerere de înscriere.

Stadiul Român, secţia de atletism, aduce la cunoştinţa tinerilor juniori cari fac parte din secţia de atletism, şi sunt legitimaţi oficial, că, conform dispoziţiilor Federaţiei Române de atletism, sunt în mod insistent rugaţi că în termen de zece zile să depună un act de identitate, preferabil extractul de naştere, la secretariatul asociaţiei sau la d. Eugeniu Stoian, strada Elena Doamna 46, acte ce se vor restitui în zece zile dela predare.

Asociaţia face cunoscut că niciun atlet junior nu va putea lua parte la probele oficiale dacă nu-şi vor clarifica situaţia lor.

Stadiul Român, în dorinţă de a respecta în totul dispoziţiile F. R. A., — roagă în mod insistent de a le depune în cel mai scurt timp posibil spre a nu avea neplăceri.

Croatia a propus României un match de atletism

(CONTINUARE DIN PAG. I-A)

chipei noastre călătoria gratuită dela graniţa Jugoslaviei şi până la Zagreb şi retur cl. II, precum şi întreţinerea timp de trei zile.

PROPUNEREA CROAŢIEI VA FI DISCUTATA IN ŞEDINŢA DE ASTAZI

Propunerea Croaţiei va fi discutată în şedinţa de astăzi a Comisiunii technice care urmează să refere comitetului Federal ce se întruneşte mâine Miercuri.

Invitaţia Croaţiei are toate şansele să fie acceptată dat fiind condiţiunile extrem de avantajoase.

Un nou record de atletism

New-York, 5. — **Alergătorul american Gregory Rice a stabilit un nou record la proba de 3000 m., în cadrul unui concurs atletic la Minneapolis.**

Noul record este de: 8 min. 18,9 secunde.

Vechiul record a fost deţinut de Nurmi cu 8 min. 26 secunde.

ŞTIRI

Clubul „VICTORIA" convoacă pentru azi 7 Mai c. c. pe stadionul A. N. E. F. orele 16,30, membrii şi membrele secţiilor de atletism, voley şi basket în vederea antrenamentului. In caz de ploae se va ţine o şedinţă de antrenament teoretic.

Prezenţa este absolut obligatorie; cei lipsă vor fi aspru sancţionaţi.

Marathonul redus al Stadiului Român se dispută în mod sigur Vineri 10 Mai

După cum am arătat în numărul nostru de ieri, din pricina timpului nefavorabil, marathonul redus anunţat de Stadiul Român a fost amânat.

Aseară am primit la redacţie un comunicat din partea Stadiului Român, care statorniceşte ca amânata întrecere să se dispute Vineri, 10 Mai.

Plecarea în cursă se va da din acelaş loc: Strandul Kiseleff, la ora 8 dim.

Aceiaşi alergători anunţaţi, sunt insistent rugaţi a fi prezenţi la Bufetul Mişu la ora 7 dim. cel mai târziu, unde se vor echipa şi vor primi numerele de ordine.

Concursurile străjereşti ale Legiunii Bucureşti

Concursurile de atletism ale Legiunilor Bucureşti se vor desfăşura Sâmbătă 1 Iunie pe stadionul A.N.E.F.

Fiecare stol de străjere şi străjeri va lua parte cu câte un concurent(ă) la probele individuale.

Străjerii sunt împărţii în două categorii:

14-16 ani şi 16-18 ani iar străjerele: între 15-18 ani.

Probele străjerilor

14-16 ani

60 plat
lungime
o cursă cu obstacole pe distanţa de 500 metri.

16-18 ani

80 m.
lungime,
înălţime
grenada.

străjere

60 m.
lungime
mingea, praştie.

Mâine seară biroul federal ţine şedinţă

Mâine seară, la ora 20, la sediul Federaţiei române de atletism din str. Caragiale 13, va avea loc o importantă şedinţă a biroului federal.

Cu acest prilej se vor lua în discuţie, ultimele măsuri în legătură cu noul sezon atletic şi mai ales programul de activitate pe anul în curs.

La această şedinţă, d. col. adj. Emil Pălăngeanu, preşedintele F. R. A., care lipseşte din Capitală, va absenta dela şedinţă.

Preşedinţia şedinţei o va avea d. Jean Baicu, vice preşedinte şi preşedintele comisiei technice.

BOX

Inaintea matchului Spakow-Petrescu

Vasile Şerbănescu campionul României, îşi dă părerea

Matchul vedetă al reuniunei de Sâmbătă dela Oteteleşeanu, care se va petrece între Moţi Spakow şi Ilie Petrescu, preocupă în egală măsură pe ambii combatanţi.

Această partidă îl preocupă însă în mai mare măsură pe Vasile Şerbănescu campionul României l atoate categoriile, care după cum se ştie îşi va pune titlul în joc în faţa, învingătorului.

ILIE PETRESCU

Iată ce ne-a declarat Şerbănescu în legătură cu partida de Sâmbătă: — „Petrescu şi Spakow sunt egali de buni. Primul are de partea sa tinereţea, vigoarea şi vie dorinţă de afirmare. Moţi este un „vulpoi" bătrân, un neîntrecut technician, pentru care boxul nu mai păstrează taine.

Spakow poate câştiga prin K. O. Ilie Petrescu poate învinge prin abandonare sau la puncte. Sunt convins însă că de data aceasta matchul nu se va mai termina la egalitate. Va fi o luptă extrem de dură, care va fi dusă într'un tempo infernal. In ceeace mă priveşte, îmi iese egal

MOŢI SPAKOW

în faţa cărula îmi voiu pune titlul în joc".

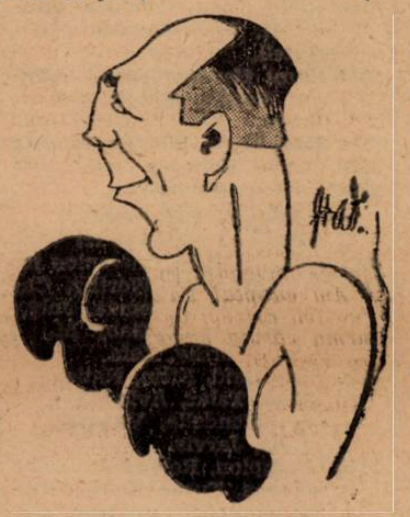

VASILE ŞERBANESCU

La 20 Iunie

Revanşa matchului Arturo Godoy-Joe Louis

Titlul mondial va fi din nou pus în joc

Din New York se anunţă că marele promotor american, Mike Jacobs, a fixat definitiv data matchului revanşă dintre sud-americanul Arturo Godoy şi Joe Louis, deţinătorul titlului mondial la toate categoriile.

Importanta întâlnire urmează să se dispute în ziua de 20 Iunie, pe Yankee Stadium din New-York.

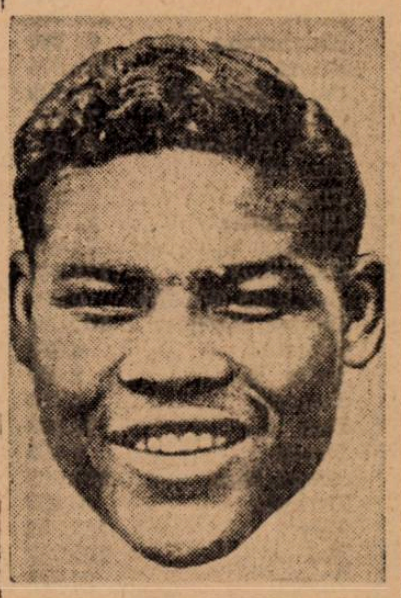

JOE LOUIS

Campionul mondial îşi va pune din nou titlul în joc şi argentinianul speră să readucă invidiatul trofeu în patrimoniul albilor.

Reamintim că, cu prilejul primei întâlniri, deşi Godoy nu prezenta un excepţional stat de serviciu, după 15 reprize de luptă destul de aprigă, Joe Louis a obţinut o discutabilă victorie la puncte. Rezultatul de atunci are mare influenţă asupra moralului lui Godoy, care se antrenează cu neobişnuită intensitate, convins că în pumnii lui stau multe posibilităţi.

Pe de altă parte, Joe Louis, oarecum impresionat de figura făcută de adversarul său, cu prilejul primei lor întâlniri se prepară, la rându-i, cu mult mai atent decât în trecut.

In fine, Mike Jacobs este şi el destul de preocupat de această dispută. Este vorba de un match menit să facă reţetă şi faimosul promotor consideră că o încasare de 500.000 dolari nu este imposibilă.

Pagina Boxului

In preajma matchurilor

Protagoniștii primei mari reuniuni a anului se pregătesc

Declarații, așteptări, convingeri

Ascensiunea lui Patriciu Milcoveanu, se datorește mai ales pumnului extrem de eficace pe care-l posedă slătineanul. Acesta, care n'a mai apărut câtva timp, în ring, vrea să dovedească publicului că a rămas acelaș puncheur de mare clasă.

Pentru adversarul său de Sâmbătă seara, Mielu Doculescu, pumnul lui Patriciu reprezintă deci cel mai mare pericol.

Mielu știe prea bine acest lucru și totuși, nu se teme de fel.

Iată cum ne explică popularul internațional aceasta:

— „Știu foarte bine că adversarul meu este posesorul unui punch extraordinar, grație căruia a putut câștiga și matchul pentru titlul cu Milică Theodorescu, în momentul când acesta deținea cea mai bună formă a carierii sale, adică înainte de plecarea sa în America.

Și totuși nu mi-e teamă de pumnul lui Patriciu.

Pentrucă acesta... nu-și va ajunge niciodată ținta.

Am adoptat un sistem de defensivă extrem de eficace, de pe urma căruia adversarul meu se va resimți enorm".

Ce părere are oare Patriciu Milcoveanu?

INAINTE DE A DEVENI PROFESIONIST

Ion Popa, amatorul cu cea mai ulufloare ascensiune din analele ringului românesc, susține Sâmbătă seara, cel mai greu examen al carierii sale, ornată numai cu victorii dintre cele mai răsunătoare.

Excelentul produs al pugilismului slătinean va încrucișa mânușile cu un profesionist consacrat, Constantin Dumitrescu.

Ion Popa vrea să treacă la profesionism și matchul de Sâmbătă îl va edifica asupra posibilităților pe care le are ca breslaș.

Admirabilul amator, se pregătește cu o atenție extraordinară și este convins că va repurta victoria pentru care este dispus să nu precupețească nici un efort.

IMPREUNA CU FOOTBALL-IȘTII

Dumitru Panaitescu, campionul României la categoria mușcă, boxează Sâmbătă seara, cu recentul învingător prin k. o. a lui Ion Gorun, Sandu Ion.

Pe gălățean matchul acesta îl preocupă în cel mai înalt grad, deoarece în cazul că va câștiga va boxa cu Ion Gorun, pentru titlul României la categoria cocoș, deținut de acesta.

Panaitescu are deci șansa de a deveni dublu campion al României, ceeace nu este tocmai la îndemâna oricui.

Pentru a-și vedea visul împlinit, Panaitescu se antrenează cu foarte multă atențiune, în sala pe care o conduce cu deosebită pricepere.

Pentru condiția fizică Panaitescu se antrenează laolaltă cu footballiștii dela Gloria C. F. R. iar la mânuși face cu cei mai valoroși reprezentanți ai pugilismului gălățean.

Deprimat depe urma managerului său

Tony Galento a cerut amânarea matchului său cu Max Baer

Data întâlnirii nu a fost încă fixată

Am anunțat într'un număr precedent al ziarului nostru că, spre a se găsi un alt adversar pentru Joe Louis, campionul lumii la toate categoriile, promotorul american Mike Jacobs a hotărît să perfecteze un match eliminatoriu în care Tony Galento, fost challenger la titlul suprem, să înfrunte pe Max Baer, fost deținător al trofeului mondial. Data întâlnirii fusese fixată pentru sfârșitul curentei luni și totul lăsa să se creadă că matchul va avea mare răsunet în cercurile pugilistice din întreaga lume.

Acum câteva zile însă, a murit subit, la o vârstă când boxul mai aștepta multe dela el, Joe Jacobs, managerul lui Tony Galento și Max Schmeling. Această neașteptată săvârșire din viață a căzut ca o lovitură de trăsnet asupra „boxeurului berar" și, peste așteptări de sentimental, Tony Galento a lăsat antrenamentul, cerând telegrafic amânarea matchului.

Intervențiile făcute pe lângă el spre a reveni asupra acestei hotărîri n'au dat nici un rezultat. Tony Galento înțelege să păstreze acest sentimentalism memoriei managerului său și, în consecință, organizatorul întâlnirii s'a văzut obligat să amâne matchul, fără să fixeze însă data la care el urmează să se țină.

Adunarea generală a F.R. Box-ului are loc Joi seara

Se aduce la cunoștința celor interesați că, în conformitate cu statutele F. R. Box, Joi 30 mai 1940, ora 20, va avea loc la sediul Federației române de box, din București, str. Gogu Cantacuzino 33, etaj I, adunarea generală ordinară, spre a se pronunța asupra următoarei ordine de zi:

Raportul Comitetului federal despre mersul federației în anul sportiv 1939.

Bilanțul și contul de profit și pierdere al anului 1939.

Raportul comisiunei cenzorilor.

Discutarea raporturilor de mai sus și descărcarea Comitetului federal pentru anul 1940.

Alegerea a 5 membri în comitetul federal.

Alegerea a 3 cenzori și 2 cenzori supleanți.

Pronunțarea asupra propunerilor individuale.

Diverse.

In cazul când în ziua de 30 Mai a. c., ora 20, nu se va întruni majoritatea absolută a membrilor cu drept de vot, adunarea se va amâna cu o oră, adică la ora 21, în aceeași zi și același local, când se va ține irevocabil, oricare ar fi numărul de membri prezenți.

Propunerile individuale vor trebui să fie comunicate Comitetului federal prin secretariatul federal, cu cel puțin 10 zile înaintea adunării generale, spre a putea fi puse la ordinea de zi.

Orice candidatură va trebui să parvină în scris Secretariatului FRBOX cu cel puțin 3 zile înainte de data fixată pentru ținerea adunării.

Aceste candidaturi vor trebui să fie depuse la secretariat de candidat personal, sau un grup pe 5 membri cu drept de vot.

Vor avea drept de vot toți membrii prevăzuți în statutele FRBOX, cu cotizațiile și îndatoririle pecuniare față de FRBOX plătite la zi.

Membrii individuali pot fi reprezentați în adunările generale și prin procură, dată însă unui alt membru al FRBOX, cu drept de vot.

Procurile asociațiilor vor purta semăturile președintelui și secretarului, precum și stampila asociației afiliate.

Procurile sunt personale și netransmisibile. Ele se vor depune la secretariat în ajunul adunării generale, pentru a fi verificate.

Un delegat va putea reprezenta și alte asociații, însă numai din cuprinsul aceleași regiuni, fără însă a depăși un număr de maximum 2 voturi, plus eventual votul său personal.

Aceleași condițiuni se aplică și mandatarului membrului individual.

La 19 Mai, la Ploești

Dumitru Doicescu se va întâlni cu Gheorghe Popescu

Programul pugilistic începe să devină din ce în ce mai bogat. Provincia va găzdui în cursul lunii Mai, multe reuniuni de mare amploare cu concursul grupărilor din Capitală.

Gruparea „Prahova Box Club" de sub conducerea unui emerit sportiv care este d. Ivăncianu și a maestrului Gheorghe Popescu, a proectat o reuniune mixtă care va avea loc la data de 19 Mai.

Pentru buna desfășurare a acestei reuniuni, gruparea prahoveană a apelat la concursul grupării „Tirul" din Capitală, care va prezenta pe cei mai buni amatori ai săi.

Reuniunea prezintă un deosebit interes prin faptul că maestrul grupării Gheorghe Popescu va fi opus profesionistului Dumitru Doicescu un element de valoare.

Programul va fi completat cu întâlnirile dintre cei mai buni amatori ai grupării prahovene cari vor primi replica amatorilor bucureșteni.

Programul a fost astfel întocmit:

MATCHURI AMATOARE

Gh. Mătăsaru (Prah.)-Jean Tomescu (Tir).

Al. Eremia (Prah.)-Mihai Marinescu (Tir).

N. Moraru (Prah.)-Ionel Barasch (Tir).

Ion Ivănescu (Prah.)-Radu Alexandru (Tir).

Eremia Ion (Prah.)-Andreev Valentin (Tir)

Al. Zahiu (Prah.)-Ion Popa (M)

Buiculescu (Prah.)-Dumitru Niculae (M. D.).

I. Mihăilescu (Prah.)-Gh. Leica (Tir).

MATCH PROFESIONIST

Gheorghe Popescu-Dumitru Doicescu, match în 10 reprize a 3 minute.

Duminică 12 Mai la Brașov

C-tin David boxează cu Nellu Oprescu

Pe program cei mai buni amatori ai sălii „Mielu Doculescu"

Duminică 12 Mai, la ora 17, se va desfășura la Brașov, o interesantă reuniune pugilistică.

Reuniunea este regisată de către secțiunea de specialitate a asociației polisportivă I. A. R., de sub conducerea neobositului sportiv d. inginer Nicu Florescu.

Programul, alcătuit cu multă pricepere, are drept cap de afiș, întâlnirea dintre excelentul internațional Constantin David și profesionistul Nellu Oprescu.

Partea amatoare cuprinde șapte partide în cari cei mai buni elevi ai sălii „Mielu Doculescu" vor servi replica amatorilor din Brașov.

In întregime programul se prezintă astfel:

AMATORII

Cei mai buni purtători ai herminei albe își vor disputa întâietatea:

Petre Ionescu (Turda)-Alfred Mesky (I. A. R.).

Costel Stănescu (M. D.)-Vasile Florea (I. A. R.),

Toader Dumitru (M. D.)-Ion Zainea (I. A. R.).

Gh. Florea (M. D.)-Nicolae Adam (I. A. R.).

Andrei Ionescu M. D.)-Florian Codrea (I. A. R.).

Niță Panțuru (M. D.)-Alex. Stroe (I. A. R.).

Ștefan Florescu (M. D.)-Alex. Zahiu (I. A. R.).

PROFESIONIȘTI

Nellu Oprescu-Const. David, match în 10 reprize a 3 minute.

ZANETTI a învins pe WEGNER

In cursul unei reuniuni internaționale desfășurate la Anvers, italianul Zanetti a fost opus belgianului Wegner. Hotărît pentru 10 reprize a 3 minute, matchul s'a terminat înainte ca gongul să anunțe sfârșitul reprizei a cincea.

După ce a fost pus în situații critice în cursul reprizelor a doua și a patra, Wegner a abandonat lupta în cea de a cincea.

Programul dela 11 Mai a fost completat

In cursul zilei de eri, organizatorii marei reuniuni de box de Sâmbătă dela Oteteleșanu, au alcătuit și partea amatoare a programului. Aceasta va cuprinde 3 matchuri între unii dintre cei mai buni purtători ai herminei albe din țară.

Matchul cel mai tare al programului îl constitue fără îndoială acela dintre campionul amator el României Marin Gaspar și excelentul pensionar al grupării Tir, Ion Barasch. Aceștia s'au întâlnit recent în finala campionatelor regionale și după o partidă care va rămâne mult timp întipărită în memoria acelora care au vizionat-o, victoria a revenit lui Gaspar. Matchul acesta constitue deci o revanșă. Una dintre cele mai pasionante revanșe din câte s'ar fi putut organiza.

Al doilea match amator se va petrece între Alex. Popa (Slatina), un mare talent care va călca după părerea specialiștilor pe urmele lui Ion Popa și excelentul elev al sălii Jean Constantinescu, Marin Dobrescu.

Ultimul match se va disputa între Grigore Matei (Tir) și Gh. Niculescu (Victoria) și va oferi desigur o partidă foarte palpitantă.

In întregime deci, programul galei dela 11 Mai se prezintă astfel:

Moți Spakow-Ilie Petrescu, 10 reprize a 3 minute.

Sandu Ion-Dumitru Panaitescu, 10 reprize a 3 minute.

Mielu Doculescu-Patriciu Milcoveanu, 10 reprize a 3 minute.

Ion Popa-Costică Dumitrescu, match mixt în 8 reprize a 3 minute.

AMATORI

Marin Gaspar-Ion Barasch.

Al. Popa-Marin Dobrescu.

Grigore Matei-Gh. Niculescu.

Matchuri în trei reprize a trei minute.

CICLISM

In preajma unui mare eveniment

Balcaniada ciclistă aduce semnul prieteniei şi al liniştei...

La 10 şi 12 Mai, două importante examene prebalcanice: reuniunea grupării ASPIM şi cursa de fond organizată de A.C.S.A.

Cartea ciclismului nostru va înregistra, către sfârşitul acestei luni, un eveniment de proporţii neobicinuite: BALCANIADA.

Eveniment tot deodată de factură internaţională, care interesează cinci naţiuni: Turcia, Iugoslavia, Bulgaria, Grecia şi România.

Este indiscutabil că sensul şi valoarea spectacolului, ca şi însăşi concepţia lui, — constituie ceva inedit în sportul românesc: un fapt uriaş, iar sarcina premierii acestui spectacol ne-am asumat-o noi, adică Federaţia Română de Ciclism.

Este, deci, clar că misiunea e covârşitoare, — ea venind să arunce asupra acestui sport care, încă, se sbate în numeroase lipsuri, lumina definitivei consacrări.

Balcaniada ciclistă înseamnă o hotărîtoare etapă în mersul evolutiv al ciclismului nostru, direct, şi, indirect, aduce o zare nouă velocipediei din Europa sud-estică.

*

Dar dincolo de însemnătatea sportivă, de luptă între cinci naţiuni, regalul sportiv, dela sfârşitul acestei luni, aduce o notă de trainică legătură între popoare care doresc bine şi linişte, pentru muncă şi prosperitate. Cu atât mai semnificativă este strângerea prieteniei cu cât nori negri şi sălbateci au tulburat cerul bătrânei şi mult sbuciumatei Europe.

Balcaniada ciclistă aduce semnul liniştei şi al prieteniei în acest colţ al lumii: Balcanii.

Lumea ciclistă e în fierbere. Federaţia la fel. Şi zilele trec cu o iuţeală nemaipomenită. Par'că le mână cineva dela spate, tocmai acum când ne-au îmbulzit treburile.

Pista dela Belu va intra zilele acestea într'o interesantă perioadă de înfrumuseţare şi... modernizare. Valoarea spectacolului este mult prea evidentă pentru a nu-l regiza într'o incintă demnă de o asemenea manifestaţiune.

*

O primăvară îmbufnată, care a lăcrămat şi a bufnit, tot timpul, ca o amantă părăsită, — a stricat de tot socotelile. Duşuri interminabile, „zefiruri" cu tendinţe de Simun sau Bora, frig, de nu ştiai de-i primăvară sau toamnă târzie, au constituit o serie de elemente protivnice bunei pregătiri a alergătorilor.

Şi totuşi băeţii s'au pregătit. N'aveau încotro, când ştiau că adversarii lor, beneficiind de un climat mai îngăduitor au început pregătirea de mult şi o continuă dârz.

*

De 10 şi 12 Mai pistanii şi fondiştii vor fi supuşi unor severe examene. Pe pistă — la 10 Mai — reuniunea „A.S.P.I.M."-ului, iar pe şosea Duminică cursa grupării „A.C.S.A."

Să ne ocupăm de fiecare, în parte.

Gruparea d-lui Tity Mociorniţă vrea neapărat să ne prezinte un spectacol cu intenţii occidentale. In acest sens face serioase pregătiri şi a fixat închiderea înscrierilor pentru astăzi, Marţi, 7 Mai, spre a avea răgazul necesar, alcătuirii şi tipăririi programelor, pentru ca publicul să poată urmări şi adnota desfăşurarea curselor, mai bine şi fără să aibă nevoie neapărat de indicaţiile crainicului reuniunii, indicaţiuni care nu pot fi auzite, firește, în toate punctele pistei deopotrivă. Sau, după indicaţiile crainicului să-şi noteze pe program timpurile realizate.

Aşteptăm deci, curioşi, această reuniune cu regie, oarecum, aparte.

*

Din cauza unui duş rece şi interminabil care ameninţa buna desfăşurare a cursei Bucureşti—Giurgiu, „A. C. S. A." a amânat această întrecere pentru 12 Mai.

Despre cursă, în sine, am mai scris.

Repetăm astăzi că, deşi de plat, proba se anunţă dură şi nu prea uşoară.

Atât reuniunea depe velodrom cât şi cursa de fond, vor constitui două examene interesante în vederea Balcaniadei.

Emil Iencec

Deşi timpul n'a fost propice

Ieri, pe velodromul dela Belu, alergătorii au făcut antrenament

Timpul nefavorbil din ultimele zile, n'a permis alergătorilor pregătirea necesară pentru cursele premergătoare Balcaniadei Cicliste. Totuşi, ieri deşi cerul a fost înourat timpul fiind destul de nefavorabil, câţtiva alergători au făcut antrenament pe Velodromul din şoseaua Olteniţei. Au luat parte: Nicu Dragomir, campion naţional de semi-fond; Constantin Tudose, campion naţional de viteză; I. Beckman, Victor Ioniţă, Diaconu Şt. şi Dragomir II (Aspim) cari au „lucrat" la demi-fond.

Participanţii la antrenamentul de ieri au vădit o formă destul de bună. In special Nicu Dragomir, deşi nu s'a întrebuinţat prea mult. C. Tudose a luat ieri primul contact cu pista, în acest sezon, şi a „mers" destul de bine. La fel şi Victor Ioniţă. Beckman care a avut un accident de bicicletă a mers totuşi mulţumitor.

La antrenamentul de ieri au mai luat parte — ca spectatori însă — d-nii căpitan Aslan Vasile T. Pallade şi Ohanian — revelaţia ultimelor reuniuni — care nu a făcut ieri antrenament, fiind uşor răcit.

Astăzi după amiază, alergătorii vor face un nou antrenament, ce va consta în: viteză, cursă americană şi demi-fond.

La 19 Mai

Cursă de selecţionare pe traseul campionatului balcanic de fond...

In vederea alcătuirii echipei naţionale

Federaţia de specialitate este în căutarea unui traseu pentru campionatul balcanic de fond. Un traseu care să servească atât spectacolul, — publicul putând viziona cursa din orice punct de traseu, — cât şi disputa în sine.

Traseul va fi ales în împrejurimile Arcului de Triumf.

Insă asupra alegerei acestui traseu, alegere care nu-i tocmai uşoară, vom insista în numerele viitoare, expunându-ne punctul nostru de vedere.

PING-PONG

Ungaria a învins Germania la ping-pong cu 5-2

D-ra Pritzi, învinsă!

BUDAPESTA, 6. — In cadrul campionatelor internaţionale de ping-pong ale Ungariei s'a disputat matchul de ping-pong dintre echipele Ungariei şi Germaniei. Gazdele au câştigat cu 5:2.

In probele individuale ale turneului internaţional s'au înregistrat câteva surprize.

Astfel la simplu doamne, d-şoara Pritzi a fost învinsă în finală de tânăra speranţă a Ungariei, d-ra Farkas.

La simplu domni, finala a fost câştigată de fostul campion mondial Barna, care a dispus de o nouă revelaţie, Benkö.

(N. R. Săos, campionul internaţional al României nu s'a clasat la simplu domni).

TENNIS

Puncec învins la Budapesta

Budapesta, 6. — Turneul internaţional de tennis care se dispută în localitate, a furnizat două mari surprize.

La simplu domni, Puncec, unul din cei mai buni jucători din Europa, recentul câştigător al turneului dela Roma, a fost învins în cadrul sferturilor de finală de Szentpétery.

Deasemenea, campioana Iugoslaviei, d-ra Alice Florian, a fost învinsă în semifinală de o tânără jucătoare, d-ra Marta Pop, în două seturi.

SIMPLU DOMNI

Sferturi de finală: Szentpétery b. Puncec 6:4, 7:5; Asboth b. Ferenczy 6:4, 6:4; Pallada b. Csikos 6:1 w. o.

SIMPLU DOAMNE

Semifinale: Popp b. Florian 8:6, 6:3; Körmöczy b. Bard 6:3, 6:3.

HAND-BALL

„Soc. de gimnastică Bistriţa" campion naţional la handball

a învins în finală, la Braşov, pe S.G.S.B. cu 5-3

BRAŞOV. — Pe stadionul municipal Regele Carol II, federaţiunea română de handball a organizat matchul de finală al campionatului naţional pe 1939/940. Jocurile eliminatorii începute în anul trecut au fost încheiate până în toamnă, finala urmând să fie disputată abia în primăvara anului curent. Cele două finaliste, Societatea de Gimnastică şi Sport Braşov şi Societatea de Gimnastică Bistriţa, în tot timpul iernei au făcut pregătiri serioase pentru menţinerea formei în vederea acestui joc final. Victoria a revenit echipei bistriţene, care s'a dovedit din nou ca fiind de o clasă ridicată. Rezultatul de 5:3 în favoarea Societăţii de Gimnastică Bistriţa, noua campioană naţională, nu oglindeşte fidel adevărata superioritate ale bistriţenilor, cari ar fi meritat o victorie mult mai mare. Deşi o echipă foarte tânără, noua campioană a demonstrat un joc tehnic de toată frumuseţea, o linie de atac periculoasă şi o apărare bine pusă la punct.

Remarcăm din echipa bistriţeană ca cei mai buni: Hanek, Inger, Prall, Graeff şi Nief; dintre braşoveni: Leni, Saupe şi Glockner.

Dar la Chişinău, dece nu?

Federaţia română de handball, începând o activitate pentru popularizarea acestui sport în provincie a hotărît organizarea mai multor turnee de propagandă în diferite centre provinciale: Galaţi, Brăila, Constanţa, Braşov, Craiova, etc. Un centru destul de mare şi anume Chişinăul, a fost trecut cu vederea de federaţie. De ce?

La Chişinău există foarte mult tineret sportiv care ar putea practica cu mult drag acest frumos sport şi suntem siguri că hand-ballul ar prinde rădăcini trainice la Chişinău.

Mai mult chiar secţia sportivă a facultăţii de agronomie a înfiinţat o secţie de handball, care este în aşteptarea regulamentelor şi indicaţiilor dela federaţia de hand-ball în vederea începerii activităţei. Nu ne îndoim că federaţia va da tot sprijinul său primei secţiuni de hand-ball din Basarabia.

Sportivii din Chişinău aşteaptă cu nerăbdare un match demonstraţie de handball al echipei federaţiei, care sperăm că se va disputa la Chişinău la o dată stabilită de federaţie.

Preşeidntele federaţiei române de hand-ball are o vastă concepţie despre sport astfel că suntem siguri că turneul de propagandă a echipei Capitalei va trece şi prin Chişinău.

Matchul dintre V.S.C.-Viforul Dacia redeschide stagiunea la hand-ball

Returul campionatului la districtual la hand-ball începe Sâmbătă, 11 Mai a. c., când se va juca partida dintre cluburile fruntaşe în clasament, V. S. C. şi Viforul Dacia.

Matchul se va juca pe terenul A. C. S. A. (Bellu) la orele 16,30 şi va fi arbitrat de d-nii Gonţu Maxim şi Cristofor Bruno.

ŞTIRI

Liga de handball „Muntenia" convoacă pe această cale, la şedinţa sa de Luni, 13 Mai a. c. pe toţi delegaţii de grupări, pentru a lua cunoştinţă de întocmirea jocurilor din retur.

Totodată se pune în vedere grupărilor să-şi achite cotizaţia pe anul în curs, contrar nu vor putea participa în championat.

SCRIMA

O nouă sală

Asociaţia sportivă şi culturală „VENUS", anunţă deschidere sălii de scrimă pentru ziua d 12 Mai 1940, orele 11 dimineaţa în localul A. S. F. C., din strada Vasile Boerescu nr. 9.

Domnii membrii sunt rugaţi a fi prezenţi.

Se vor distribui invitaţii speciale, pentru oficiali şi membrii celorlalte săli de arme.

MANIFESTAŢIUNI SPORTIVE

Visul unei nopţi de... primăvară

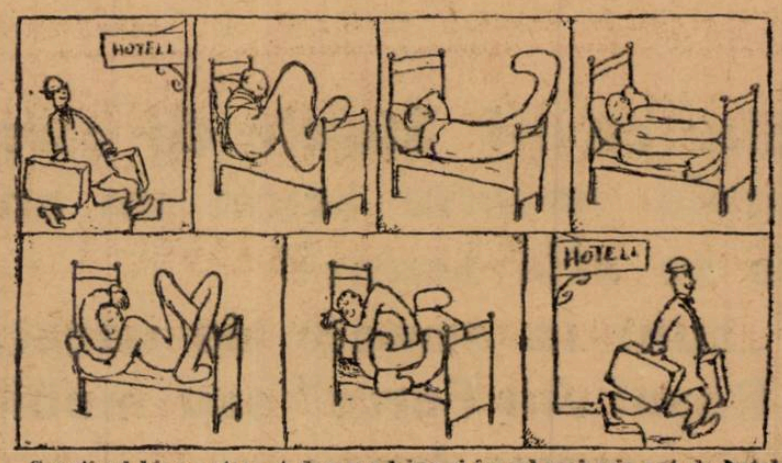

Sportivul bine antrenat doarme bine şi în cel mai mic pat de hotel (Sondagsnisse-Strix, Suedia)

Model de pălărie de primăvară, pentru o îndrăgestită de football. (Kicker)

Din trecut..

Arena „Rapid", Miercuri, 10 Mai 1939, înainte de matchul de jun. Ripensia-Rapid 8:1 (3:1). Dela stânga la dreapta: Andreescu Dinesen, Moise Damaschin şi Jifcovici Dimitrie

Patru atitudini caracteristice a unor jucători de football

Tripleta germană: Habnemann-Binder-Urban

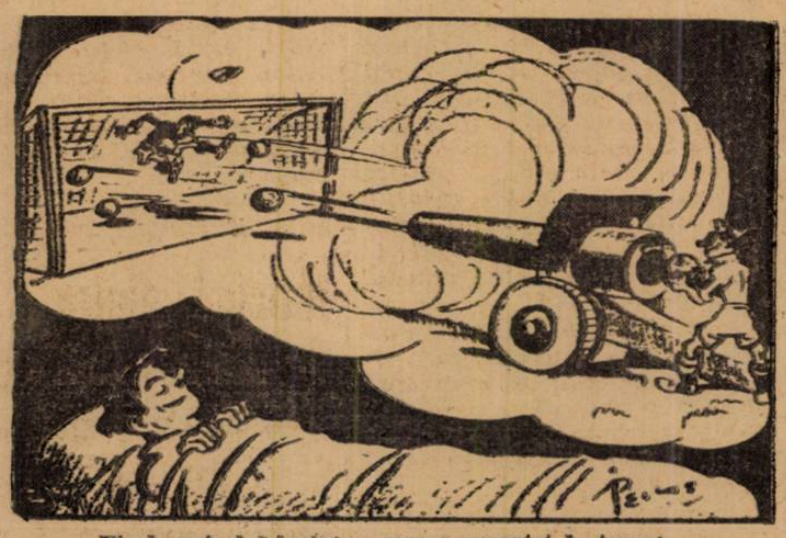

Visul centrului înaintaş, care a recrutat la tunari (Football)

Scandal la matchul Torino-Novara (1—6). Jucătorii protestează şi discută cu arbitrul Dattilo. Scena este cât se poate de obicinuită la noi.

FOOTBALL MILITAR

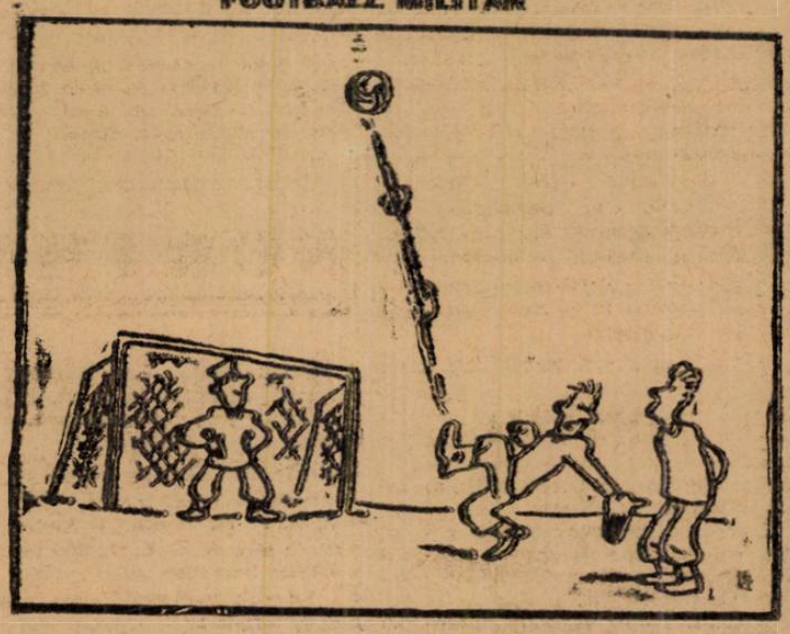

—Vam spus că nu trebuia să bat eu penaltyul. Sunt dela antiaeriană. (Fussball)

Andreescu. O talpă pusă la timp poate insemna mult uneori

Unde au plecat jucătorii de football...

Ce s'a întâmplat cu ei? Stelele de care se ocupau ziarele noastre acum un an unde se află acum?

Răspunsul e: „sunt în armata de uscat, la marină, în Royal Air Force" sau mobilizați pentru lucru

SIDNEY WOODERSON, recordmanul mondial pe o milă, în uniforma A. F. S.

Pentru puțini oameni războiul a adus o mai complectă schimbare în felul de viață decât pentru statele sportului. Pentru aceștia războiul a însemnat o complectă și urâtă schimbare.

Să ne gândim puțin la felul de viață din timpul păcii al statelor footballului, boxului, turfului.

Acum opt luni ei străluceau în plină lumină publică. Numele lor era celebru, admiratorii lor legiune.

Salariul unuia egala pe acel al unui ministru. Acum, odată cu războiul luminile s'au stins. Fostul idol al mulțimii e acum un umil membru al armatei, un anonim lucrător la munițiuni sau chiar tânărul îmbrăcat în alb care îți întinde pachetul cu unt peste tejgheaua depozitelor armatei.

Pentru stelele celui mai mare sport britanic, footballul profesionist, războiul a însemnat o lovitură groaznică. In cele două Sâmbete dinaintea războiului ei au jucat înaintea a zeci de mii de spectatori. O săptămână mai târziu meseria lor nu mai avea căutare.

Campionatul fusese suspendat și deși au început turnee regionale oamenii care fuseseră adorați de mulțime, nu primeau mai mult de 30 de shilingi de match.

Comparativ puțini, din cei trei sau patru mii de profesioniști au plecat imediat, dar după statisticile lui G. Allison, antrenorul Arsenalului 629 jucători au intrat în rândurile armatei, 540 în armate de uscat, 31 la marină și 84 în R. A. F.

Aceste cifre vor crește în curând și mai mult. Cei mai mulți dintre aceștia sunt instructori de educație fizică.

Am văzut scrisori trimise de ofițeri în care era elogiată activitatea unor sergenți instructori ca Stan Cullis (Woloes). Cook (Everton), Joe Mercer (Everton) și Don Welsh (Chalton Athletic).

In cadrul aviației se găsesc stele ca Ted Drake, Kirchen, Crayston (Arsenal), Bartram (Charlton), Smith (Chelsea) și alții, alții.

Mulți bine cunoscuți footbaliști sunt în cadrele poliției. Peste 600 lucrează în fabricile de munițiuni. Alții fac meserii cu totul în contrast cu ceiace au făcut până acum. Cel mai scump dintre ei Bryn Gones pentru care Arsenal a plătit 14.000 de lire acum doi ani n'a fost mobilizat. S'a întors în orașul său natal și e muncitor docher la Cardiff. Ted Drake, faimosul autor al marcării de 7 goaluri într'un match a fost gardian de noapte înainte de a intra în aviație.

Acelaș lucru s'a întâmplat boxeurilor. Unul dintre primii plecați a fost Jachie Brown, fostul campion mondial e acum caporal în armată. Tommy Farr fostul campion la categoria grea, a fost mobilizat în aviație. Și a fost cea mai grea înfrângere din viața sa când a fost respins la examenul medical din cauza unor defecte ale vederii și auzului.

Joe Payne dela Chelsee care a bătut toate recordurile marcând 10 goaluri într'un match și care a fost vândut cu 10.000, acum conduce un camion. George Rumbold dela Clapton Orient e ajutor de măcelar.

In ceeace privește serviciul activ, cunosc doar un singur footballist care a făcut destulă instrucție pentru a fi trimis în Franța. E Tom Cheetham faimosul centru înaintaș dela Brentford.

Actualul campion Len Harvey e sergent instructor în R. A. F. caşi omul pe care l-a învins pentru titlu: Eddie Phillips.

Doi alți grei, George James și Tom Readington sunt deasemenea în R. A. F., în timp ce campionul la ușoară, Eric Boon, va pleca la unitatea sa peste câteva zile.

Arthur Danahar rivalul lui Boon pentru coroană, face parte din garda Irlandeză.

John Haddon

LEN HARVEY, cunoscutul campion de box este sergent instructor la aviație (Royal Air Force). In dreapta Buckingham, care l-a antrenat pe... Walter Neusel.

Rugbiștii ALAN PENNINGTON și PETER CRAMER sunt la tunuri antiaeriene

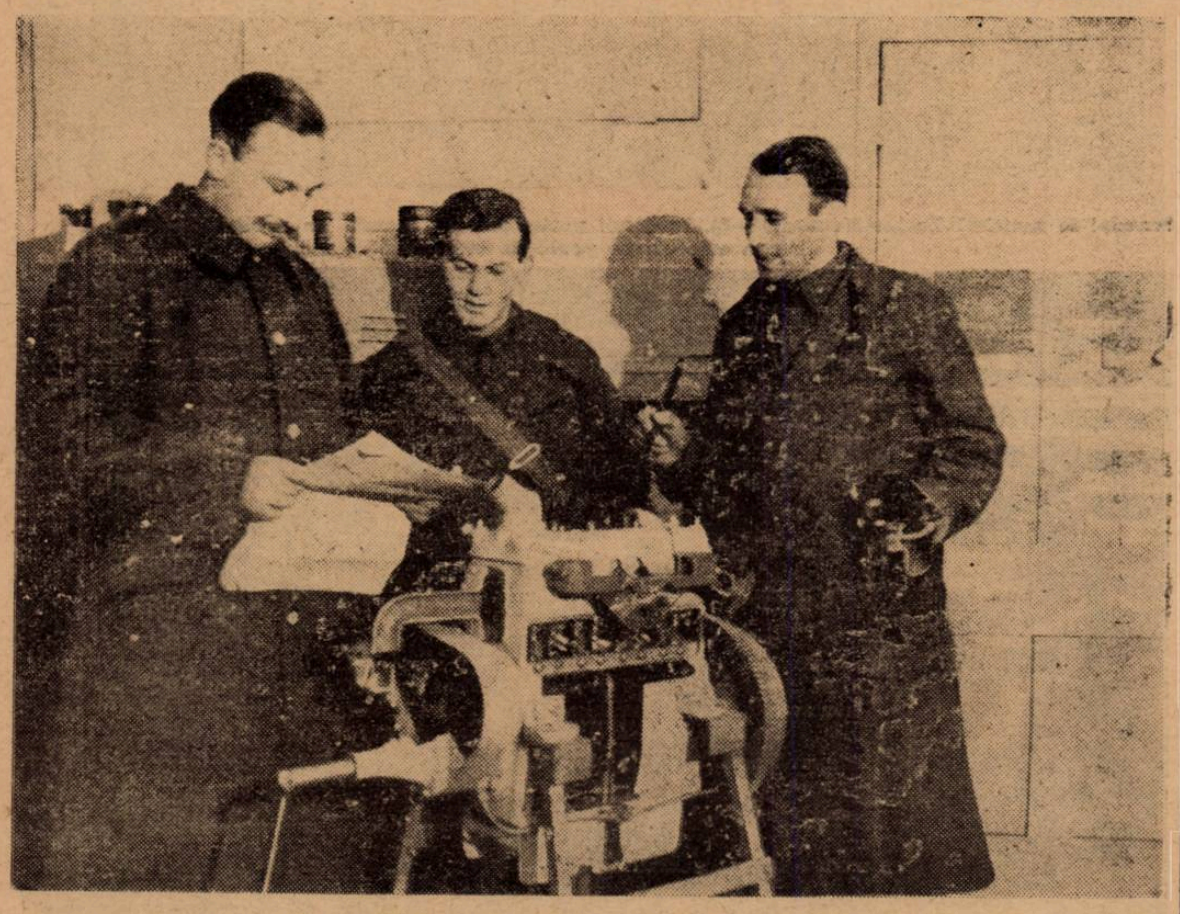

Rugbiștii J. G. JENKINS și G. M. MILNE, cari sunt ingineri în civilitate, actualmente urmează școala de ofițeri de geniu

Editura Societății Anonime „Universul", București, Str. Brezoianu No. 23—25 — România

Taxa poştală plătită în numerar conform aprobării dir. generale p. t. t. nr. 24.464/939

2 LEI

UNIVERSUL

12 PAGINI
124-1940

Redacţia şi Administraţia: Palatul „UNIVERSUL" str. Brezoianu 23—25. Telefon: Centrala 3.30.10; Redacţia 4.21.81. Redactor responsabil EUGEN DUMITRESCU

Proprietar: „Universul", S. A. Adm.-delegat: STELIAN POPESCU Inscris sub No. 167, Trib. Ilfov

Nr. 124. — Anul III

BUCUREŞTI. — Joi 9 Mai 1940

ABONAMENTE: Pentru grupări sportive 1000 lei anual

1 an LEI 500
6 luni LEI 270
3 luni LEI 150

BIBLIOTECA CENTRALĂ „ASACHI TUIUI" SIBIU

In regulamentul de legătură intre Straja Ţării şi U.F.S.R. se prevede :

Străjerii până la 18 ani nu pot face parte decât din grupările cu caracter străjeresc

Sportul de iniţiativă particulară va beneficia de toţi sportivii dela 18 ani în sus

In campionatele naţionale echipele trebue să aibă în majoritate jucători etnici

— UN DEMERS AL F. R. F. A.-ULUI ŞI O CONSFATUIRE PE CARE O VA PREZIDA D. TEOFIL SIDOROVICI

S'a scris în ultimul timp în presa sportivă din Capitală, ca şi în aceia din Ardeal, de o anumită dispoziţie a Străjii Ţării privind caracterul românesc al echipelor în campionat. Şi s'a spus că, la foot'ball, grupările trebue să prezinte formaţii cuprinzând 8 jucători de origine etnică română şi 3 cetăţeni români.

Situaţia însă, nu se prezintă întocmai aşa.

Există într'adevăr o dispoziţie a Străjii Ţării privind caracterul românesc al echipelor, dar ea nu fixează — în mod obligatoriu — o proporţie de 8—3, 9—2, 7—4, etc. Nu. Dispoziţia aceasta precizează un principiu firesc, pe care-l vom arăta mai jos.

*

De curând s'a stabilit un regulament al Străjii Ţării cu menirea de a asigura un organ — dacă se poate spune astfel — de legătură între Straja Ţării şi U. F. S. R.

Acest regulament prevede o serie de dispoziţii din care vom sublinia următoarele:

1) Toţi străjerii până la 18 ani nu au voie să facă parte din asociaţii sportive cu caracter particular, ci numai din asociaţiile străjereşti care sunt în curs de înfiinţare.

2) Sportul de iniţiativă particulară (reprezentat şi condus de U. F. S. R. şi federaţiile de specialitate) va îngloba pe toţi sportivii dela 18 ani în sus.

3) Toate echipele (încadrate în sportul de iniţiativă particulară), se vor prezenta în competiţiile sau campionatele naţionale având MAJORITATEA componenţilor lor de origină etnică română.

*

Primele două dispoziţii prezintă un desavantaj enorm pentru întreagul sport din România (acela din iniţiativă particulară): juniorii, mare rezervă a viitorilor aşi, ies din cadrul oficial, se exclud din pregătirea tehnică pe care o au în situaţia actuală. Evident, situaţia aceasta se poate îndrepta, dar şi atunci se produc perturbări şi aceasta în ceeace priveşte competiţiile juniorilor. Care ar urma ca pe viitor — fie că sunt districtuale, regionale, naţionale sau internaţionale — să fie organizate de Straja Ţării.

De altfel, dispoziţia aceasta restrictivă a început să fie aplicată. La federaţia de foot-ball s'au şi făcut câteva demersuri pentru a se permite juniorilor (străjeri) să activeze în grupările F. R. F. A.

*

In ce priveşte punctul trei, acesta — cum remarcam mai sus — statorniceşte — în mod absolut firesc — principiul românizării, deocamdată plecând dela prima etapă : majoritate, adică 6:5 (pentru echipele de football).

Şi pentru această tendinţă organică nu credem că s'ar putea găsi obiecţiuni.

*

Totuşi, la football există o situaţie specială care impune — pentru moment — o soluţie tranzitorie. Situaţia aceasta n'ar fi existat dacă — după cum ne aducem aminte — măsura luată acum 1 an sau 2 ani de F. R. F. A. (proporţie etnică la echipe, în campionat) ar fi fost aplicată.

Dar pentru că aceasta-i realitatea, se va proceda la găsirea unei soluţii tranzitorii care să evite stânjenirea activităţii sportive de iniţiativă particuară.

De altfel, informaţiile pe care le deţinem, ne dau dreptul să afirmăm că însăşi federaţia de football va face un demers în sensul arătat mai sus.

S'ar putea întâmpla ca acest demers să se producă în cadrul unei consfătuiri care va avea loc cât de curând, sub preşedinţia d-lui Teofil Sidorovici, comandantul Străjii Ţării, şi la care vor participa toţi preşedinţii de federaţii.

La această consfătuire se va pune în discuţie chestiunea sporturilor care — în momentul de faţă — nu pot respecta dispoziţiilee Străjii Ţării (şi se va ajunge probabil la această soluţie de tranziţie de care vorbeam mai sus) şi se vor discuta şi posibilităţile de aplicare a dispoziţiilor regulamentului.

O fază din campionatul Ungariei. La un corner, dr. Sarosi reia cu capul mingea, deşi „stopperul" Zalai a sărit şi el, iar portarul Boldiszar ar vrea să acapareze balonul. In stânga Ratkai păzeşte pe Finta. (Ferencvaros-Kispest 5:1) (— După „Képes Sport" —)

Echipele naţionale secunde, care se'ntâlnesc Duminică, au fost modificate

Dacă matchul Bucureşti—Liga de Vest constitue un eveniment senzaţional, matchul de deschidere, care se dispută între cele două selecţionate egale ale României B, nu este mai puţin interesant. Pentrucă vor juca într'adevăr imediat cei mai buni jucători după cei din echipele „vedetei".

Scriem în altă parte a ziarului că F. R. F. A. a modificat echipa Capitalei pentru a putea face faţă cu succes marei formaţii, pe care o deplasează la Bucureşti Liga de Vest.

Modificări au fost introduse deasemenea şi în formaţiile echipelor secunde. Toate au fost aduse pentruca pe Splaiu să fie verificaţi într'adevăr cei mai buni jucători ai momentului. Iată cele două formaţii noui.

România B (I-a) : **Petrică Rădulescu, Petrescu, Lengheriu, Siclovan, Răşinaru, Moldovanu, Orza, Mihăilescu, Pop Vasile, Prassler, Ene.**

România B (II-a) : **Pavlovici, Duce, Dragomirescu, Neagrău, Drăgan, Lupaş, Covaci II, Lucaciu, Cociuban, Jifcovici, Lulu Mihăilescu.**

Matchul Bucureşti Liga de Vest se dispută pe arena Venus...

... pentrucă stadionul A. N. E. F. nu mai este liber înainte de 8 Iunie

In programul dela 12 Maiu a intervenit o schimbare fericită. Pentrucă stadionul A.N.E.F. nu mai poate fi utilizat — din cauza pregătirilor ce se fac pentru sărbătoarea de 8 Iunie — s'a luat hotărîrea ca matchurile de Duminică să se dispute pe terenul Venus.

Schimbarea este fericită pentrucă ternul din Spplaiu este mai central şi mult mai în gustul spectatorilor decât aricare altă arenă din Capitală. Aceasta pentrucă spectatorii sunt mult mai aproape de joc şi jucători. In orice caz, este sigur că schimbareta va mări considerabil interesul matchului.

Football Football Football Football Football Football Football

O zi calmă

în campionatul Diviziei naționale B

F. C. Ploești, Mica, Crișana și Fr. Română conduc în clasamente

A VII-a etapă a Diviziei Naționale B disputată Duminică a dat rezultatele scontate, favoriții triumfând în majoritatea cazurilor. Mai sunt doar două etape și campionatul ia sfârșit. Situațiile sunt în parte lămurite. Se cunoaște cine o să promoveze și cine o să retrogradeze.

Situația mai nesigură e în seria „municipiilor", unde primii doi promovează în mod

Prin înfrângerea F. C. Ploeștiului au crescut șansele F. C. Brăilei la titlu.

In celelalte serii sunt campioni siguri Mica, Crișana și Fr. Română.

SERIA I.a

F. C. PLOEȘTI IN DECLIN

F. C. PLOEȘTI deplasându-se la Oradea a suferit a doua înfrângere în actualul sezon. C. A. O. a prezentat o formație redutabilă în care își făcea reintrarea fundașul Borgea fostul jucător al Universității.

Ploeștenii s'au prezentat slab resimțindu-se lipsa din centru a lui Covaci I care fusese trecut pe extremă. „Kopek" cu rutina sa poate conduce mai bine atacul decât Covaci II, care nu poate corespunde acestui post dat fiind posibilitățile și temperamentul său care-l desemnează pentru postul de extremă. Duminecă Covaci II va juca extrem dreapta în reprezentativa secundă. Dacă nu va corespunde, vinovat va fi atât jucătorul — care a primit să joace în noul post — și mai ales conducerea, care cunoscând valoarea și randamentul lui pe extremă a făcut greșala de a-l pune centru înaintaș.

La Brăila F. C. BRAILA făcându-și obicinuitul joc a învins ușor pe F. C. Craiova.

Echipa d-lui colonel Tudosie s'a stabilit definitiv la locul 2 al clasamentului.

La Cernăuți după o luptă îndârjită Dragoș Vodă și Mureșul și-au împărțit punctele.

In clasament conduce F. C. Ploești cu 25 de puncte urmat de F. C. Brăila cu același număr de puncte dar cu un match mai mult jucat.

SERIA II-a

MICA, CAMPIOANA VIRTUALA

In cea mai tare serie a diviziei conduce MICA. Echipa din Arad a realizat Duminică o frumoasă performanță învingând pe Jiul. Mica și-a asigurat o „zestre" de 3 puncte și poate fi considerată campioană; mai cu seamă că mai are de disputat două matchuri relativ ușoare.

VULTURII jucând „at homme" au învins ușor echipa feroviarilor din Simeria. Învingătorii au confirmat încă odată buna formă pe care o dețin.

SPERLEA C-TIN

La Arad întâlnirea Gloria-Minerul n'a dat nicium câștigător, scorul rămânând alb după 90 de minute.

In clasament conduce Mica cu 25 de puncte urmată de Minerul cu 22 de puncte.

SERIA III-a

CRIȘANA SE MENȚINE PE POZIȚIE

Singura echipă neînvinsă din Divizia B — CRIȘANA — a reușit o nouă performanță învingând la scor pe Olimpia C. F. R.

Sătmărenii nu mai au echipa din trecut. In schimb orădenii vor promova din nou în prima divizie și o merită din plin.

UNIVERSITATEA și-a asigurat definitiv locul 2. Ultima victimă clubul Sportiv Tg. Mureș.

Și un forfait la Sf. Gheorghe. Stăruința nu s'a prezentat în fața Oltului care și-a însușit două puncte prețioase.

In clasament conduce Crișana cu 30 de puncte urmată de Universitatea cu 23 de puncte dar cu un match mai puțin jucat.

SERIA IV-a

FR. ROMANA A CAȘTIGAT PRIN... FORFAIT

La București s'au disputat două partide. MACABY (Buc.) a învins net pe Muncitorul din Cernăuți iar Turda a terminat la egalitate cu Macaby (Chiș.).

MACABY deține actualmente o bună formă, dublată de o condiție fizică perfectă.

In schimb Turda e în serioasă degringoladă.

Violeții deabia mai reușesc să scoată matchuri nule.

La Ploești s'au întâlnit două echipe în formă: PRAHOVA și D. V. A. Republicanii mai omogeni au învins pe gălățeni care nu mai reușesc performanțele de altă dată.

La Tighina, Traian a preferat forfaitul unui match în fața lui Fr. Română.

In clasament conduce Fr. Română urmată de Macaby (Buc.) cu 24 de puncte.

STATISTICE MATCHURI:

Programate	13
Disputate	12
Forfaituri	2
Câștigate	8
Nule	3

GOALURI INSCRISE:

Invingători	35
Invinși	5
Drawuri	0

A CAȘTIGAT IN DEPLASARE

Mica și Universitatea.

SCORUL:

CEL MAI MIC: Mica—Jiul 3—1.

CEL MAI MARE: Macaby (Buc.) — Muncitorul 6—1; Crișana—Olympia C F. R. 5—0.

REZULTATELE SCONTATE LA: Brăila, Brad, Lugoj, Oradea, Tg.-Mureș, București (Macaby—Muncitorul), Ploești.

SURPRIZE LA: Oradea, Arad, București (Turda—Macaby).

ACTUALII CAPI DE SERII: F. C. Ploești, Mica, Crișana și Fr. Română.

v. băd.

Campionatul Ligii de Sud

va începe la 2 Iunie

Programul a fost alcătuit

Până la sfârșitul acestei luni, la 26 Mai, toate districtele din cuprinsul Ligii de Sud trebue să-și desemneze campionii, deoarece la 2 Iunie va începe campionatul de ligă.

Comisia Ligii de Sud a și întocmit programul acestei competiții, după cum urmează:

2 IUNIE

1. **Pitești—Târgoviște, la Târgoviște.**
2. **T.-Măgurele—Giurgiu, la T.-Măgurele.**
3. **Buzău—Ploești, la Buzău.**
4. **București—Călărași Silistra, la București.**
5. **Galați—Focșani, la Galați.**

9 IUNIE

6. **Câștigătorul dela 1 cu câștigătorul dela 2**
7. **Câștigătorul dela 3 cu câștigătorul dela 4.**
8. **Câștigătorul dela 5 Brăila.**
9. **Bazargic—Constanța, la Bazargic.**

16 IUNIE

10. **Câștigătorul dela 6 cu câștigătorul dela 7.**
11. **Câștigătorul dela 8 cu câștigătorul dela 9.**

23 IULIE

12. **Finala: 10 contra 11.**

Convocări

● „VULTURII CARPAȚILOR" convoacă pe toți membri săi la ședința de comitet ce se va ține mâine, Joi 9 Mai, orele 9. d. m. în localul sediului din str. Toamnei 115.

Domnii membri sunt solicitați a nu lipsi dela această ședință fiind lucruri importante de discutat.

● „CICLOP" convoacă azi, 8 Mai, la ora 15,30, la antrenament pe toți jucătorii echipei prime, pe terenul S. T. B., iar după antrenament la o ședință foarte importantă la sediul său din str. Vasile Lascar 109.

● ECHIPA școalei „Vasile Alecsandri" convoacă pentru Vineri, 10 Mai 1940, la ora 2½, în piața Romană pe următorii elevi: Pericle, Dorobanțu, Niculescu, Sotirof, Bunea, Grigore, Mavramihale, Nortulescu, Moldoveanu, Hess, Naghi, Ballea și Demetrovici.

● A. S. DISTRIBUȚIA convoacă astăzi Miercuri pe terenul Biruința pentru antrenament la orele 15,30 toți juniorii, iar la orele 16.30 toți jucătorii echipei I-a, pentru jocul de antrenament cu Laromet.

Se atrage atențiunea tuturor jucătorilor că la aceste antrenamente nu se admit absențe și nici întârzieri.

● A. G. E. R. convoacă astăzi Miercuri 8 Mai a. c. pe terenul S. T. B. la orele 15,15 la antrenament pe toți jucătorii echipei prime și juniori.

Din lumea cluburilor mici

● 2.84.99 este noul număr de telefon al districtului de footbal București.

● COMISIUNEA districtuală a arbitrilor ține ședință astă seară la ora 20, în noul sediu din Str. Caragiale No. 16.

● VINERI 10 MAI fiind sărbătoare districtul București va programa matchuri de campionat restante.

● A. S. DISTRIBUȚIA se antrenează astăzi la ora 16 pe terenul din Mogoșoaia.

● COLENTINA a pierdut orice speranță, să mai poată evita retrogradarea.

● SPORTUL STUDENȚESC a cucerit campionatul seriei respective la juniori.

Marele merit al „universitarilor" este acela că în tot timpul campionatului au fost în locul al doilea, reușind în ultimul match cu Juventus să se stabilească la locul de cinste.

● AVANTUL SPORTIV a contestat matchul de campionat cu Viforul Dacia.

● MIRCEA CRUȚESCU a marcat Duminecă patru din cele cinci puncte înscrise de F. C. Național.

SPECTACOLE

Teatre

OPERA ROMANA: Carmen.

TEATRUL NAȚIONAL: Anuța.

STUDIO: Clownul.

LIGA CULTURALA: Imbrăcați pe cei goi.

MUNCA ȘI VOE BUNA: Slugă la 2 stăpâni.

REGINA MARIA: Papa se lustruește.

SARINDAR: Calul năzdrăvan.

COMOEDIA: Un băiat și jumătate

SAVOY: 8,45 Radio Tănase.

EXCELSIOR: Moartea civilă.

Cinematografe

ARO: „Fetițele au cresout".

SCALA: Parada cea mare, Forțele navale engleze Canada în război.

CAPITOL: Cei 4 cavaleri (tehnicolor), jurnale noui.

TRIANON: „Regele Valsului", Jurnal nou Paramount cu lupta navală dela Narvik

REGAL: Elisabeta și Essex și

CARLTON: „Pericolul roșu". Jurnale Fox și Paramount.

Jurnal Paramount.

SELECT: Mezalianța.

FEMINA: Viena cântă, Viena dansează

A. R. P. A.: S. O. S. (Carfax), seria I-a și a II-a împreună.

PALAS BULEVARD: Moartea obosită și Hotel pentru femei.

ROXY: Ingeri cu fețe murdare.

ELISEE: Steaua Nordului și Mocirla.

FORUM: Femei și Misiunea doctorului Kildare

OMNIA: Drapelul și Bill Gazon.

AID: ...rmarocul și Dragostea me... ...heamă

AMER...N: Steaua nordului și Ultimele aventuri ale lui Sherlock Holmes.

BIZANTIN: Cazacii și 4 bărbați și un jurământ.

BARCELONA: Aventurile celor 3 mușchetari, operă complectă.

COTROCENI: Când felinarele se sting și Linia Siegfried.

CARMEN: La capătul pământului și Panică în hotel.

DACIA: Razia. Aventurile lui Hucklebery Finn și Filmul relief

DICHIU: Războiu și pace și Stan și Bran, eroi fără voie.

DIANA: Bengali și Desmoșteniții soartei.

EDISON: (Sală și grădină): Caterina cea mică și Frații Ritz sportivi.

FLORIDA: Miezul nopții și Doi camarazi.

FRANKLIN: Sabotaj și Stan și Bran aviatori.

GLORIA: Cocoșatul dela Notre Dame și Jurnal.

GRAND: Femeia diabolică și Shirley Temple salvează America.

ILEANA: La capătul pământului Moulin Rouge și Filmul în relief

ISBANDA: Apus de glorie și Plăcerea nebunilor

LIZEANU: O noapte de pomină și Ganga Din.

LIA: Sudan și Andy Hardy milionar.

LUCIFER: O noapte de pomină și Cânt numai pentru tine.

MARCONI: Capcana, Franța este apărată (Linia Maginot), Jurnal de război și Trupa de reviste și comedii D'Ayol.

MARNA: Cocoșatul dela Notre Dame și trupa de reviste Titi Mihăilescu.

MILANO: Prizonierele destinului și Hanul groazei.

MODEL: Vin ploile și Frații Ritz șomeri.

MIORIȚA: Vulpea argintie și Moartea obosită.

NONI: Stan și Bran „Eroi fără voie" și „Pumnul de fier".

NISSA: Când felinarele se sting și Familia judecătorului Hardy.

NERO: Dincolo de ziduri și Ora fatală.

ODEON: Cocoșatul dela Notre Dame și Jurnal.

PACHE: Primul sărut și Dincolo de ziduri.

PAX: Jesse James (Brigandul) și Parada nebunilor cu Frații Ritz.

PARIS: Secretele Mării Roșii și O aventură disperată.

REX: Fugara și Cavalcada fantastică.

RAHOVA: Emigranta și Sudan.

RIALTO: Primul sărut și Oameni de mâine.

SPLENDID: Cocoșatul dela Notre Dame și Jurnal.

TOMIS: Hotel Imperial, Jurnal și complectare.

TRIUMF: Aventurile celor trei mușchetari ,operă complectă.

UNIC: Sudan și Andy Hardy milionar.

UNIREA: Citadela și Gangsterii din New-York.

VOLTA-BUZEȘTI (Buzești 9): Jarmarocul, Olimpiada sovietică 1939 și artiștii.

VENUS: Tarzan în exil, Mi-am regăsit iubirea și Jurnal.

VOLGA: Doi camarazi și Sudan.

VERGU: Spaima indienilor și Cei trei mușchetari.

Football football football football

Demetrovici și Iordache au fost introduși în echipa Capitalei...

In modul acesta contra Ligii de Vest vor juca într'adevăr cei mai buni jucători din București

Am scris eri că jucătorii din Liga de vest au arătat în matchurile de campionat o formă extraordinară. Vedetele formației, care vor juca la București, au fost în toate matchurile cei mai buni oameni de pe teren. Lucrul acesta a determinat oficialitatea din Liga de sud să modifice echipa.

Au fost introduși în formația care va apăra șansele Capitalei doi jucători, pe care ultimele matchuri de campionat și cupă i-a impus cu o forță irezistibilă.

Ei sunt Demetrovici și Iordache. Primul este azi indiscutabil cel mai bun mijlocaș al Venusului și unul din cei mai în formă jucători ai țării. Dela începutul campionatului Demetrovici a fost constant cel mai bun om al echipei sale în ultimele matchuri dând adevărate lecții de cum trebue să joace un mijlocaș de margine modern.

Iordache, care continuă să fie marea surpriză a returului, este desigur, cel mai discutat jucător. Un lucru, care nu i se poate contesta este însă o vitalitate și o eficacitate într'adevăr excepționale.

Temparament iute, el s'a dovedit în semifinalele și finala cupei României un adevărat mare jucător... de matchuri eliminatorii. A marcat în două matchuri trei goaluri „caracteristice". Ceeace nu este la îndemâna oricui. Comportarea lui Iordache în faza finală a cupei a determinat oficialitatea să-l selecționeze în postul de extrem stânga.

Iată noua echipă: David. Sfera. Negrescu, Vintilă, Juhasz, Demetrovici, Șipoș. Ploeșteanu. Baratky. Bodola. Iordache.

Sâmbătă, Liga de Sud va judeca numeroase apeluri

Comisia Ligii de Sud se va întruni Sâmbătă 11 Mai la ora 19.30 când va lua în discuție următoarele apeluri :

Gloria C.F.R. cu D.V.A. ; A.S.C.A.M. cu Metalosport, A. C. S. A. cu Metaloglobus, Universul (privitor la suspendarea jucătorului Al. Horian); A.S.C.A.M. cu Luceafărul, Metalosport cu A.C.S.A., Impr. Capitalei cu Phenix și arb. Jean Ionescu, referitor la suspendarea delegatului grupării Socec.

Părțile sunt convocate pe această cale.

Unirea Tricolor va juca la Timișoara, cu C. A. M. T., cu Alecu și Bogdan II interi

Cum se știe, Unirea Tricolor va juca Vineri la Timișoara cu C. A. M. T.

Oborenii vor face ultimul antrenament astăzi după amiază, după toate probabilitățile pe arena S. T. B. și în compania echipei gazde (terenul Unirea, din cauza ploii nu este practicabil).

Expediția va pleca spre Timișoara, Joi dimineață.

Eri am fost informați că uniriștii vor prezenta următorul „unsprezece" în fața C. A. M. T.-ului :

Crețeanu-Petrescu, Iliescu-Florea, Anghelache, Boteanu-Lulu Mihăilescu, Alecu, Andrei, Covaci, Bogdan II, Ciciotoiu.

Iordache sau Petea?

Care va fi al cincilea înaintaș venusist în matchul cu F. C. CARPAȚI

Venus nu și-a alcătuit încă echipa pentru matchul cu Carpați, care se dispută Vineri.

Și nu și-a alcătuit-o pentrucă nu s'a fixat asupra liniei de atac.

Dacă Iordache va fi disponibil, atunci va juca aceeași echipă din matchul cu Rapid.

In caz contrar, va reintra Petea Vâlcov. Deci, Bodola va juca centru înaintaș.

Dela comisia generală a arbitrilor

In vederea promovării din categoria prezentă, vor fi urmăriți la jocurile de campionat de Vineri 10 Mai și de Duminică 12 Mai, următorii arbitri :

Categoria a II-a

Giacomatto F.
Mera Vasile
Papinian Gh.
Surmeian Hariton
Iordăchescu Aurel

Categoria a III-a

Epurean Gh.
Lascarov Moldovanu Th.
Humis C-tin
Papinian Vasile
Popescu Alexandru
Popescu Florin
Tipărescu Alexandru

Un rezultat tardiv

Fr. Română - Traian: forfait

TIGHINA (prin telefon). — Duminică urma să se dispute în orașul nostru matchul dintre Franco Română și Traian.

La ora fixată pentru disputare, pe o ploaie torențială echipa Franco Română și arb. maior Vladovici s'au prezentat pe teren constatând forfaitul echipei gazde Traian.

In urma acestui fapt Fr. Română câștigă matchul cu goal-averageul de 3—0.

Clasamentul nu suferă nici o modificare. Fr. Română conducând mai departe iar Traian își păstrează „lanterna roșie".

Fr. Română	15	12	1	1	62:17	27
Macaby (Buc.)	16	14	2	3	50:11	24
Ferroemail	15	11	1	1	52:13	24
D. V. A.	14	8	1	5	37:28	17
Prahova	14	6	3	5	24:30	15
Macaby (Chiș.)	14	6	1	6	26:28	14
Turda	15	5	2	8	25:25	12
Muncitorul	15	4	1	10	19:49	9
Doc	18	3	0	15	19:30	6
Traian	14	1	0	13	9:53	2

Leonida a reușit un tur de forță, evitând retrogradarea și clasându-se la loc onorabil

Una din echipele districtuale care a reușit cele mai bune performanțe în acest campionat este Leonida.

Primele matchuri susținute în „tur" s'au soldat cu rezultate slabe, clasându-se în cele din urmă în ultimele locuri.

D. ing. Sabados, președintele asociației, s'a ocupat îndeaproape de bunul mers al echipei și împreună cu ceilalți conducători au reușit să formeze o echipă omogenă care a dat rezultate excelente.

Acei cari au urmărit activitatea și rezultatele obținute de Leonida în retur, și-au dat perfect de bine seama de revenirea echipei.

Este un mare merit al conducătorilor cât și al jucătorilor cari și-au dat tot interesul pentru a salva echipa dela retrogradare.

Una seamănă cu cealaltă

pentru că fiecare tabletă are imprimat Crucea Bayer. — Este vorba despre ASPIRIN. Nu există ASPIRIN fără Crucea Bayer. Dacă luați seama la acest lucru, nu puteți fi păcălit. Singura garanție că vi s'a vândut cu adevărat ASPIRIN este Crucea Bayer. In interesul sănătății Dvs. folosiți numai ceia ce este cu adevărat bun.

ASPIRIN TABLETE

numai cu Crucea »Bayer«

Formula divizionară

De când există, Divizii Naționale — A și B — nu i-a fost dat măcar odată să se dispute 2 sau 3 ani consecutivi sub aceeași formulă. Veșnic s'a pus problema modificării și numai de două ori s'a procedat la o modificare justă și perfect normală : trecerea dela două la o serie în divizia națională A și la o regrupare, la o restrângere în divizia B.

Incolo, interese, anumite interese ale anumitor grupări și persoane, sub forma înșelătoare a unei necesități de ordin general sau la adăpostul unor culise, au determinat schimbări de formulă nefaste, care au dăunat footballului și nu i-au permis să se consolideze pe baze solide.

In nicio țară din lume nu s'au înregistrat atâtea modificări ca la noi și alternanțele acestea de formule nu dovedesc de cât :

necunoașterea realității și a necesităților footballului din România sau desconsiderarea lor în favoarea unor interese anumite, și

lipsa de autoritate a federației care s'a plecat ori de câte ori a bătut vântul din cutare sau cutare parte, într'un cuvânt a lăsat impresia că nu știe ce vrea sau ce să facă, în orice caz nu a dovedit decât sporadic că adaptează formula campionatului național la necesitățile footballului din România, așa cum se prezintă.

Este un lucru recunoscut că stabilitatea determină consolidarea. E și firesc. Nimic nu prinde dacă nu durează integral în aceeași formă. Și ce nu durează duce la rezultatele cele mai neplăcute, pe lângă faptul că dovedește neseriozitate, nepricepere sau lipsă de autoritate.

Așa se întâmplă și cu o formulă de campionat. Ca să dea roade trebue neapărat să i se asigure condițiuni bune și durată. Altfel, priviți întregul istoric al modificării formulei și veți ajunge la concluzii aspre.

Evident, vina este a federației care a admis intervenționismul și manevrele anumitor interese.

Dar și așa am fi trecut totul cu vederea, dacă experiențele acestea din trecut ar fi fost folosite ca învățăminte.

Dar... acum iar se pune problema modificării formulei divizionare. Din nou se agită ideia unei măriri a numărului echipelor din divizia A, în timp ce pentru divizia B se pregătește o formulă cu caracter regional care duce și la o descentralizare a federației. Și tot sub titlul de experiență.

Deci, alte experiențe în perspectivă. Și alte efecte dezastruoase, ca până acum, ca acelea rezultate din originala alcătuire a seriilor din actuala divizie B.

Oare nu au fost îndeajuns câte lovituri i s'au dat footballului ? N'au folosit experiențele ? Nu s'au tras învățăminte suficiente ?

Și apoi, nu se gândește federația că tot modificând formula săruncină încrederea grupărilor, îi slăbește autoritatea și-i scade din prestigiu ?

Recunoaștem că se pune o problemă a modificării, cel puțin pentru divizia B, care — în actuala situație — este falimentară.

Dar credem că a sosit momentul ca federația să facă, în sfârșit, un act de autoritate și, lăsând la o parte orice considerent de interes particular, să dea footballului românesc o formulă, cea mai bună, de care să nu se atingă timp de 3—4 ani și s'o gospodărească cu multă grije față de interesele generale și de grupări.

Numai așa va asigura consolidarea grupărilor și, deci, a footballului din România.

— p. g. —

Football football football football football football football football

Antrenamentul general și footballul

Footballistul — sportiv specializat — trebue să urmeze un antrenament general, care in liniile mari nu s'ar putea deosebi de acela pe care îl urmează oricare individ doritor să capete o formă și s'o menție.

Totuși specializarea însăși dă percepțelor igienice o orientare care comportă anumite particularități pe care le vom expune în articolul de față.

PRINCIPII GENERALE PRIVIND ALIMENTAREA FOOTBALLISTULUI

1. Regimul obișnuit. *Mixt : și vegetarian și carnat. Cea mai mare parte din sportivii francezi au evoluat spre o alimentare care nu comportă carne la masa de seară. Regimul băuturilor va fi normal și sobru în ceiace privește băuturile alcoolice. Nu e nevoie ca vinul să fie exclus din regim. Totul e să nu se abuzeze.*

2. Regimul de match. *In ziua matchului trebue să se țină seama de un anumit număr de considerente. Efortul se face grație hranei din ajun, deci e inutil să ne încărcăm stomacul în ziua matchului cu alimente care nu vor fi consumate decât a doua zi. Ultima masă va fi cu trei-patru ore înainte de match. Va fi compusă din alimente consistente și cu puțină băutură. Altfel atletul riscă să fie îngreuiat în mod inutil și să prezinte chiar unele boli digestive.*

Pentru a evita senzația de foame, să se mănânce din jumătate în jumătate de oră una sau două bucăți de zahăr.

3. In pauza matchului. *Să nu mănânce nimic. Doar puțin zahăr. In loc de lămâie, să-și clătească gura cu apă bicarbonată. Să bea câteva înghițituri de apă bicarbonată.*

4. Regim după match. — *Regim vegetarian seara și a doua zi. Banchetele care urmează matchurile n'au nici-o justificare fiziologică. Nu le disprețuim însă. Camaraderia, bucuria victoriilor au anumite exigențe. Totuși, înțepenirea din cauza efortului există. Trebue să se libereze de ea cât mai curând posibil prin: ceaiuri diuretice, ape minerale și ape bicarbonate. Alimentare rațională. Liberare intestinală.*

PRINCIPII GENERALE PRIVIND HIDROTERAPIA FOOTBALLISTULUI

1. Regimul normal. *Higienă generală cu apă călduță. Dușuri. Băi puține, în orice caz căldițe și de scurtă durată.*

2. După match. *Să nu întrebuințeze niciodată apă rece. In cazul — din păcate foarte frecvent — în care jucătorii nu dispun de o instalație suficientă, nu ezităm să le recomandăm ca după ce s'au spălat în grabă, să se întoarcă acasă pentru a putea proceda la îngrijiri mai raționale : Baie caldă de zece minute. A doua zi dacă-i posibil, baie caldă carbo-gazoasă de cinci minute, ușor realizabilă grație comprimatelor care se găsesc în comert.*

PRINCIPII GENERALE PRIVIND MASAJUL

In afară de indicațiile unui masaj zilnic sau fricțiuni întovărășind exercițiile de cultură fizică, masajul e mai ales folositor înainte și după match. Atunci trebue făcut de către un maseur pentru a evita atletului orice oboseală inutilă. Dacă maseurul nu e un profesionist, ci benevol, trebue să se documenteze pentru a nu proceda la manevre vătămătoare.

1. Masaj înainte de match. *E o formă „circulatorie" a masajului. Are drept țintă să „puie în mișcare" organismul, pentru a permite motorului să demareze, chiar dacă zisul motor e rece, caz obișnuit pentru football care se joacă și iarna.*

Acest masaj va fi superficial, mai mult o fricțiune a cărei acțiune se localizează asupra vaselor periferice. Anumite ingrediente — embrocațiile — ajută acțiunea mecanică a masajului.

2. In timpul pauzei. *Masajul poate fi terapeutic, tinzând să repare anumite mici traumatisme suferite de jucător în timpul matchului.*

In afară de această indicație, eficacitatea lui rămâne iluzorie.

3. După match. *Masajul își poate permite să fie activ. Înțelegem prin aceasta că el devine mușchiului pe când manevrele precedente respectaseră mușchiul.*

In adevăr, mușchiul nu trebue „frământat" înainte de efort, cum oameni nepricepuți au tendința so facă. Mușchiul atletului antrenat prezintă o sensibilitate extremă și care trebue mânuită cu băgare de seamă. Altfel intervin reacții dureroase care micșorează eficacitatea contracțiilor sale.

Efortul odată îndeplinit, aceste inconveniente dispar și fără să fie brutal, maseurul poate mânui mușchiul fără grije. Trebue s'o facă pentru a curăți fibra de rezidurile toxice. Vom fi scuzați pentrucă am exprimat în liniile precedente o opinie care nu corespunde concepțiilor clasice. Dar noi dăm acestor sfaturi o orientare net sportivă care ne depărtează în mod necesar de practica curentă.

PRINCIPII GENERALE PRIVIND VIAȚA FOOTBALLISTULUI

Titlu care vrea să marcheze că atletul care rasă în viața sa un loc important exercițiului fizic trebue să-și echilibreze existența pentru a nu avea să sufere consecințele supărătoare ale oricărui exces. Trebue, ca în afară de percepțele igienice mai sus amintite, să rezerve un loc suficient odihnei.

Repaosul reparator al somnului la vârsta la care nici-o supraalimentare nu l-ar putea înlocui Repaos fizic indispensabil, căci condiția generală cere răgazuri, perioade în cursul cărora organismul are o nevoie netă să recupereze. E o concepție pe care tinerii sportivi o admit foarte greu, căci ei își închipuie că se poate atinge o formă superioară printr'o muncă înverșunată. Pe când, insistăm asupra acestui lucru, corpul trebuie să aibă „vacanțele" sale, în cursul anului, în perioadele în care footballul nu e practicat, footballistul nu trebue să urmeze un antrenament atletic intens — sub pretextul că trebue să câștige cutare calitate care îi lipsește.

O simplă gimnastică de întreținere, practica foarte moderată a atletismului, sunt prea destul pentru a păstra individului toate posibilitățile sale în vederea sezonului care va veni.

Dr. Marc Bellin du Coteau

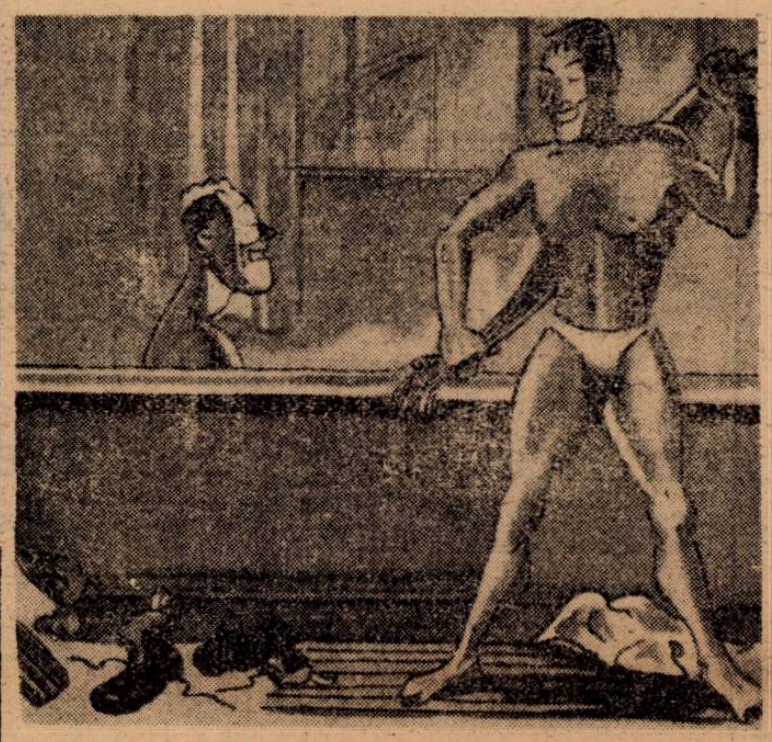

După match o baie caldă este reconfortantă

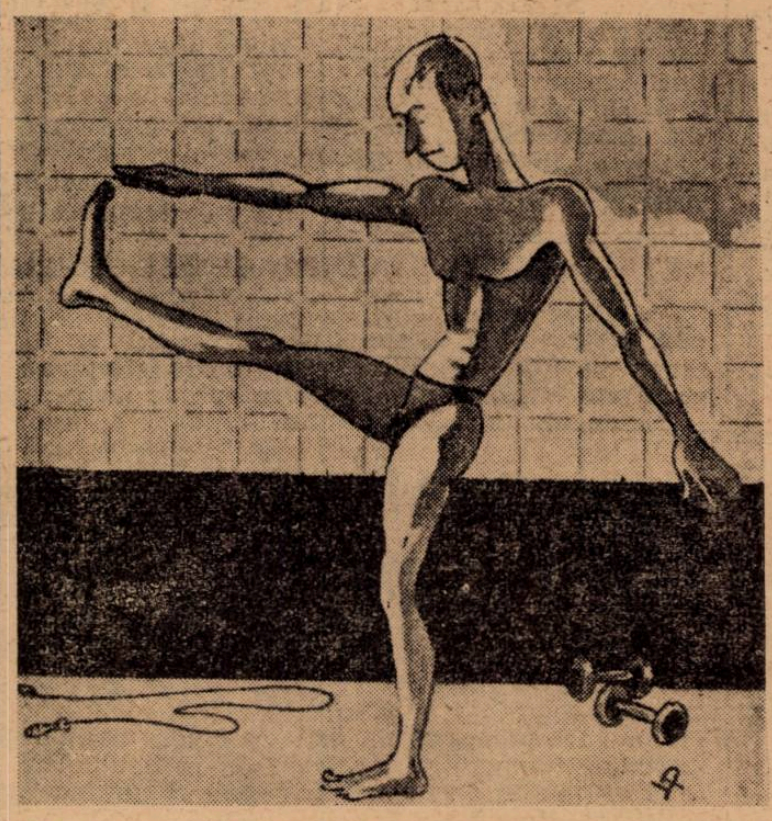

Simple exerciții de gimnastică pentru menținere sunt suficiente pentru a păstra toate posibilitățile fizice ale sportivului.

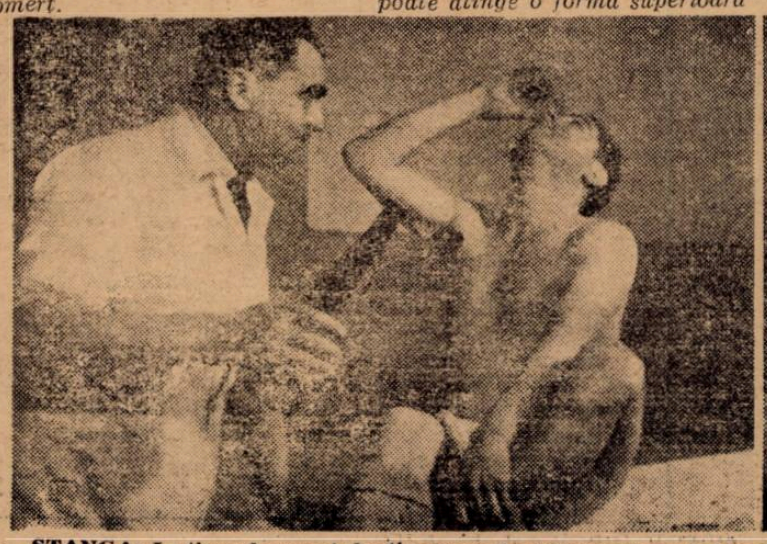

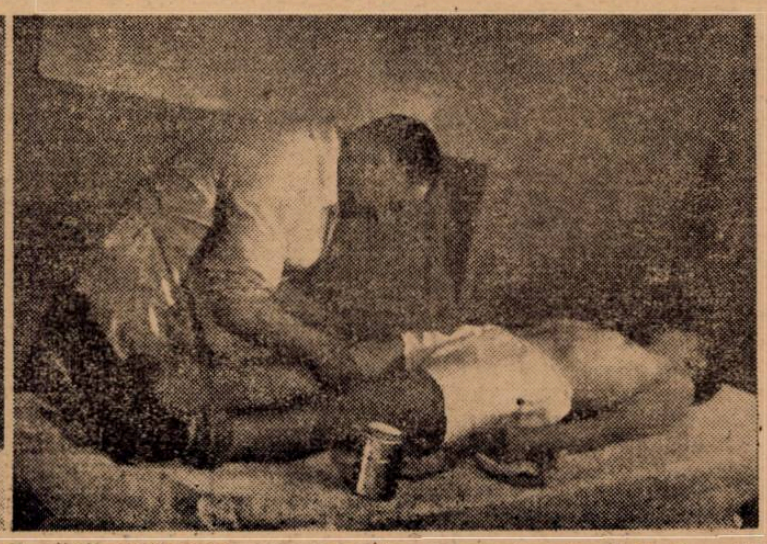

STANGA: In timpul pauzei, luați câteva înghițituri de apă bicarb onată. DREAPTA: masajul este suveran înainte și după match.

„Șuete!..."

Ziarele anunță pentru 10 Mai un program „cuplat" pe Venus ! De ce nu ne anunță și cum să venim îmbrăcați ? Cu paltoane, șoșoni, căciuli ? Și ce fel de umbrele să luăm ? Și dacă am aduce și ceva... bărci ar fi rău ?...

✸

Un confrate dela un ziar de dimineață cu „pagină sportivă", ne aduce la cunoștință, că în drumul lor spre Galați, juvențiștii l'au „botezat" pe Flamaropol, noua achiziție, fiindcă un „chip special" ! Frumos ! Dar ne întrebăm, mirați, cum de le mai plac asemenea... „botezuri", când, pentru ei, mai de actualitate ar fi un... parastas !...

✸

„Ploaia îmbogățește glia dar sărăcește foot-ball-ul" se vaetă un confrate într'un titlu pe trei coloane ! „Și cibucarii", am fi adăugat noi !!...

✸

Se desființează Divizia B ? Serios ? Atunci cum rămâne cu Juventus și Victoria ?!...

✸

Duminică 12 Mai, matchul București-Timișoara ! Un adevărat regal foot-ball-istic ! Biletele au început să se pună în vânzare... Am surprins următoarea discuție între doi viitori spectatori :

— Cine crezi că va bate ?

— Nu știu !

— Și dacă va fi iar egalitate ?

— Nu admit ! Să mă mai slăbească dânșii cu egalitățile ! Eu vreau să fie cu bătaie !!...

— Și dacă totuș va fi egalitate ? stăruie enervat chițibușarul.

— Atunci... o să te iau pe tine la bătaie !!...

✸

Gălățeanul Dumitru Panaitescu, campionul României la categoria muscă, se antrenează, pentru condiție fizică, la un loc cu foot-ball-iștii echipei Gloria C. F. R. ! Să nu se molipsească reciproc ! Adică Panaitescu pe ring să nu înceapă să joace foot-ball, iar foot-ball-iștii pe teren, ceva box !!... Atunci Gloria C. F. R. ar fi sigur, campioană!!...

✸

Ziarele anunță : „Maratonul redus al Stadiului Român se dispută în mod sigur Vineri 10 Mai"... Bietul maraton !!... In loc să crească, se reduce !!... O fi dat peste el comisia speculei !!...

✸

In programele de întreceri hipiste găsim zilnic tot felul de nume de cai : Firtat, Liliac II, Don Bazil, Zefir, Tănase, Molda, Aida, Gorica, Giraldi, Voe Bună, Cireș... Dar despre un cal, pe nume Dobay, când vom găsi oare ceva amănunte ?

✸

Se pare că însfârșit „Micul C. E. C." a fost pus în picioare ! Ce ți-e și cu copiii ăștia !!... Mai ales când sunt răsfățați !! Nu știi cum să le mai intri în voie!!...

✸

Pe frontul diplomatic intern al foot-ball-ului nostru mare duel: Juhasz sau Cotormany? Părerile, ca întotdeauna, sunt diverse... Unii simt „pro", alții la cei cu „pro", „contra" iar cei mai mulți sunt în ambele cazuri „pro-contra", numai ca să încurce lucrurile. Eu aș fi de părere să facă din amândoi, unul. I-aș demonta picioarele lui Kotormani și i le-aș da lui Juhasz... Sau, altă metodă mai potrivită : să joace amândoi deodată!!...

✸

Victoria, după matchul cu Ripensia, a brevetat un sistem propriu... Acela de a domina tot timpul și a ieși de pe teren, învinsă !! De ! Ce să-i faci ? Fiecare cu sistemul lui !! Doar nu degeaba-i astăzi sunt la modă sistemele !...

✸

Alaltăeri, rapidiștii au făcut la Giulești „o oră jumătate de condiție fizică". Pe când orele de „condiție sufletească" ?

✸

Credem că e timpul ca să nu mai plouă ? Nu de alta, dar să nu se mai plângă pe toate coloanele „cicliste", colegul nostru de redacție, Emil Iencec !!...

D. MALTEZI

Football Football Football Football Football Football Football

Programul cuplat din Splaiu este plin de primejdii pentru organizatori...

...pentru că Ripensia, U.D.R. și Carpați pot pleca spre casă cu câte un punct

Încă odată jumătate din etapă se dispută la București și din nou matchurile din Capitală sunt hotărâtoare.

Pentru Venus, pentru Sportul Studențesc și pentru Juventus pericolul este aproape același, iar importanța este egală.

Echipele provinciale, cari vin în Capitală sunt Ripensia, Carpați și U. D. R.

Simpla lor enunțare spune totul. Sunt echipe, care nu mai au nevoe de prezentare specială.

PROGRAMUL CUPLAT E PLIN DE PERICOLE PENTRU „ORGANIZATORI"

Mai întâi este de remarcat un fapt de cea mai mare importanță.

Joacă la București echipe cari știu să lupte contra bucureștenilor.

U. D. R. nu a fost încă învins în Capitală deși a jucat cu Rapid, Venus și Sportul Studențesc.

Echipa din Reșița, pe care a lansat-o acest campionat deține poate cel mai interesant record. Acela că nu a pierdut până acum niciun match în București.

Ripensia este din nou în formă și lucrul acesta este deajuns. Sportul Studențesc are un match greu. Ca și Venus, care trebue să lupte cu toate forțele pentru a smulge cele două puncte.

Concluzia? Programul cuplat de la Venus este plin de pericole pentru organizatori. Pentrucă atât Ripensia, U. D. R. cât și Carpați pot pleca înapoi cu câte un punct.

In ultima partidă, pe care a jucat-o la București echipa din Baia Mare a lăsat o impresie excelentă. O echipă care știe să lupte, și care — amenințată de retrogradare — va lupta cu și mai multă forță. Căci F. C. Carpați poate intra în zona „minată" a echipelor amenințate de retrogradare.

VENUS ARE DIN NOU UN MOMENT FAVORABIL

Privită în perspectiva pe care o determină cursa pentru primul loc dintre Venus și Rapid, etapa aceasta are o importanță deosebită.

Venus are un nou moment favorabil. Rapid joacă la Arad cu A. M. E. F. A. și nu e de loc exclus ca echipa feroviară să piardă un punct.

Aceasta ar face ca o eventuală victorie a Venusului asupra echipei din Baia Mare să fie aproape „dublă".

Până acum Venus a arătat că matchurile cu F. C. Carpați sunt ocazii, în care joacă foarte bine.

Desigur, nu este nimic care să se opună reeditării partidelor din trecut.

Totuși este mai bine pentru Venus să fie mai puțin optimiști.

LUPTA PENTRU LOCUL AL DOILEA...

Partidele de la București au o importanță tot atât de mare și pentru desemnarea titularului locului al doilea.

Priviți cu atenție clasamentul.

Este ușor de văzut că o înfrângere a Rapidului sau a Venusului aduce automat pe Sportul Studențesc și U. D. R. în lupta pentru locul al doilea.

Și aceasta înseamnă un loc în micul C.E.C. O răsplată, care nu se întâlnește în fiecare an.

U. D. R. sau Sportul Studențesc? Ripensia poate lăsa numai pe echipa reșițeană în această luptă mascată de o aparență atât de puțin „senzațională".

„Cupa V. V. Tilea" (juniori) va începe Duminică?

Pentru orice eventualitate programul a fost alcătuit

Liga de Sud a fixat ziua de 12 Mai ca dată pentru începerea competiției juniorilor (selecționate districtuale) dotată cu cupa V. V. Tilea. Programul a fost alcătuit astfel:

București: București — Călărași — Silistra.

Constanța: Constanța — Bazargic.

Brăila: Brăila — Focșani,

Ploești: Ploești — Buzău.

Giurgiu: Giurgiu — T. Măgurele.

Târgoviște: Târgoviște — Pitești.

Districtele au primit adrese prin care li se cere ca să confirme participarea. Pentrucă în cazul când vor fi districte din cele programate mai sus vor anunța că nu participă, atunci se va alcătui alt program. Termenul de confirmare expiră astă seară.

Comisarul guvernului pe lângă M.L.Sz. a cerut unele lămuriri dela federația română...

(Sub acest titlul „Sporthiclap" sosit eri în Capitală sorie următoarele:)

S'a vorbit în ultima vreme despre unele dificultăți cari au survenit în legătură cu relațiile sportive româno-maghiare. In această privință d. dr. Paul Gidofalvy a avut o întrevedere cu selecționeurul F.R.-F.A. care a fost la Budapesta cu prilejul matchului Ungaria-Croația.

Despre această întrevedere comisarul guvernului ne-a spus următoarele:

„Am discutat cu selecționeurul federației române care era împuternicit de federația română să trateze despre chestiunile în legătură cu relațiile sportive româno-maghiare. Intre altele i-am cerut lămuriri despre pretinsa măsură care împiedecă intrarea echipelor ungurești în România și despre pretinsa măsură care ar periclita existența echipelor ungurești din Transilvania. I-am demonstrat că în asemenea condițiuni va fi greu să întreținem relații sportive normale.

D. dr. Virgil Economu a desmințit aceste știri și mi-a promis formal că imediat după-ce se întoarce la București, îmi va confirma în scris, hotărîrile oficiale ale F.R.F.A. în acest sens"..

*

La întrebarea noastră dacă aceste lucruri pot avea repercusiuni asupra matchului din 19 Mai dintre România și Ungaria, d. Gidófalvy ne-a răspuns:

„N'aș putea să-ți dau un răspuns precis în momentul de față. Selecționeurul român mi-a cerut un răgaz de câteva zile, înainte ca să luăm o hotărâre definitivă. In orice caz sperăm că oficialitatea sportivă română ne va da un răspuns favorabil și deaceia MLSz va face toate pregătirile necesare pentru acest match".

Au fost delegați arbitrii matchurilor de Vineri

DIVIZIA NAȚIONALA A.

București: Venus — Carpați, arb. Tică Iliescu.

București: Sp. Studențesc — Ripensia, arb. d. Vartolomeu.

București: Juventus-U. D. R. arb. Ionescu Țopa.

Timișoara: C. A. M. T.-Unirea Tr., arb. Constantinescu.

Arad: A.M.E.F.A.-Rapid, arb. Russu Gabriel.

Galați: Gloria C.F.R.-Victoria, arb. Crețu Aurel.

DIVIZIA NAȚIONALA B

Seria I-a

Chișinău: F. C. Nistru-C. A. O., arb. Fianu Șt.

Tg. Mureș: Mureșul-F. C. Brăila, arb. Cosma.

Seria II-a

T.-Severin: C. F. R.-Vulturii, arb. Chicin.

Timișoara: Electrica-Chinezul, arb. Sebeșan.

Brad: Mica-C. F. R. (S.), arb. Takacs.

Seria III-a

Cluj: „U"-Oltul. arb. Olteanu.

Reșița: S. S. M. R.-Cimentul. arb. Țepeneag.

C. Turzii: Ind. Sârmei-Crișana, arb. Sipoș Șt.

Seria IV-a

Ploești: Prahova-Turda, arb. Oancea Gh.

Galați: D. V. A.-Traian, arb. N. Vasiliu.

Brăila: Fr. Româna-Macaby (B.), arb. Crihan.

Ploești: Ferroemail-Macaby (Ch.), arb. N. Paulini.

Delegările pentru matchurile dela 19 Mai se vor face astăzi, Miercuri.

Un proces sportiv terminat cu „happy end"

Eri a luat sfârșit un vechiu și binecunoscut proces în lumea sportivă: acela dintre d-nii I. Ceaureanu și Pucerea.

D. Pucerea, fiind greșit informat, a recunoscut că toate acuzațiile aduse d-lui I. Ceaureanu au fost neîntemeiate după cum reiese din următoarea scrisoare:

Domnule Ceaureanu,

Pentru închiderea Dosarului 3220/938 ce face obiectul reclamației D-voastră împotriva mea la Tribunalul Ilfov s. III c. c., cred că sunteți și D-voastră de acord, ca după un timp atât de îndelungat, în care amândoi am avut de suferit multe neplăceri, soluția cea mai bună, ar fi o aplanare amicală a acestui proces.

Vă fac această propunere pentru ca reclamațiunea ce am introdus în contra Dv. la F. R. F. A. precum și acuzațiunele ce v'am adus au fost datorate greșitelor informațiuni ce mi-au fost furnizate de acei cari vă doreau răul, informațiuni cărora le-am dat crezare, fără să le controlez și de cari m'am convins ulterior că nu sunt întemeiate.

In acest mod punând capăt unui proces care nu trebuia să existe între noi ca arbitri, mai ales că nu am avut nimic ca oameni, sper că vom continua și în viitor aceleași relațiuni amicale, pe care le-am avut înainte de acest incident.

Cu toată stima,

(ss.) **I. Pucerea**
Farmacist
Doctorand în toxicologie

Și astfel s'a terminat în mod fericit u. proces sportiv, care — s'a văzut — nu-și avea rost.

Noui comisii districtuale

In ultima sa ședință, comisia Ligii de Sud a luat următoarele hotărîri:

A numit o comisie interimară la Buzău, prezidată de d. St. Papadopol; membrii sunt d-nii dr. Nicolau Cristea și Stelian Georgescu.

Deasemenea, a numit o comisie interimară și la Călărași-Silistra. Președinte: d. revizor școlar Mitrănescu; membri: d. Ionescu-Silvian și Stelian Anghelide.

Schimbări interesante în Cupa Unirea

Comisia centrală de juniori va controla activitatea juniorilor în cadrul cluburilor

Problema juniorilor continuă să preocupe în mod intens oficialitatea federală. Cu atât mai mult cu cât ultimele intenții ale Străjii Țării i-au împrumutat un aspect cu totul nou și mai ales neprevăzut.

Discuțiile sunt pasionante, proectele apar pentru a dispare înlocuite de altele tot atât de puțin consistente.

In această ambianță de incertitudine, comisia centrală a juniorilor a rămas mai mult sau mai puțin calmă și se ocupă cu atenție constantă de lucrurile technice.

Unghiul sub care C. C. J. privește problema este, desigur, fericit pentrucă trebue să înțelegem toți că problema educației sportive a juniorilor este și de natură technică.

Regenerarea footballului românesc nu o poate aduce decât generația nouă eliberată de păcatele și tarele actuale ale footballului nostru.

Ori această eventualitate nu se va realiza decât printr'o pregătire technică temeinică, pe care nu o pot asigura decât specialiștii.

Problema este mult mai complexă, firește. Technică și umană; ca orice problemă de football ea păstrează o complexitate care trebue descifrată cu cea mai mare atenție.

In cadrul acestor preocupări de ordin technic forul de supraveghere al juniorilor studiază două lucruri de natură practică și imediată.

Primul este legat de „cupa Unirii", populara și simbolica competiție a juniorilor din România.

Pentru a-i da o cât mai mare importanță s'a hotărât ca ea să înceapă încă din toamnă și cu participarea unui număr cât mai mare de participanți.

Toată lumea este de acord că rezultatele competiției sunt în funcție și de mărimea ei.

Prin această lărgire a cadrului C. C. J. speră ca rezultatele să fie și mai bune.

Ceeace nu ar fi decât un lucru cu totul normal.

Al doilea fapt, care merită a fi remarcat în seria de preocupări ale comisiei centrale de juniori, este acela că se caută metodele care să permită comisiei să controleze activitatea juniorilor în grupările afiliate.

Antrenamentul technic și teoretic, condițiile de higienă și moralitate sportivă, totul va fi supraveghiat de forul central de la București.

Trebue să fie recunoscut un fapt. Aspectul technic a început a fi sesizat și hotărîrile luate sunt foarte potrivite. Rămâne ca ele să fie puse în practică. Ceeace este totul.

Mai ales pentru concepția noastră de muncă, care este aceea a unor oameni cu idei dar fără pasiunea realizărilor.

Djebel a câștigat Derbyul englez

Succesul cailor francezi

Pe hippodromul dela Newmarket s'a disputat deunăzi una dintre cele mai insemnate probe ale hippismului englez, alergarea denumită „Două mii de guinee", care în acest an, dată fiind starea excepțională în care se găsește Anglia, a ținut locul Derby-ului dela Epsom.

Cum Jockey Clubul englez a stabilit pe toată durata războiului reducerea premiilor, alocația acestei curse a fost fixată la 5.328 lire, ceiace ar echivala in valuta noastră la 5 milioane și jumătate.

La start s'au prezentat 17 concurenți, lot mult scăzut față de numărul partanților din ultimii ani.

Succesul crescătoriei franceze

Favorit al probei fusese instalat trei-anul francez Djebel, un fiu al lui TOURBILLON, deci frate, după tată, cu excepționala pensionară a d-lui Al. D. Ghica, L'AOUZELLE.

Djebel, care aparține bine cunoscutului proprietar francez, d. Marcel Boussac, a corespuns pe deplin încrederii ce-i fusese acordată de anturaj, recoltând o victorie categorică.

Pilotat de excelentul E. C. Elliott, el a pus stăpânire pe cursă cu cinci sute de metri înainte de sosire, când s'a desprins cu autoritate din lot, înaintând irezistibil.

Finalmente, Djebel și-a croit un avantaj de 3 lungimi asupra lui Skandak, aparținând prințului Aga Khan, care preceda doar cu un scurt cap pe Tant mieux.

Ultimul, încălecat de campionul jockeylor englezi Gordon Richards, a avut o alergare nefericită, fiind mult timp închis. Când a scăpat, era prea târziu. In orice caz însă, după opinia specialiștilor, n'ar fi putut pune în cumpănă victoria lui Djebel, ci în cel mai bun caz și-ar fi asigurat locul al doilea.

Rezultatul tehnic al primilor trei sosiți este următorul:

1. Djebel (Elliott) aparținând d-lui M. Boussac.
2. Skandak (S. Wragg)
3. Tant mieux (Gdn. Richards).

Alergările de trap

Băneasa Trap; Ziua 3-a, Vineri 10 Mai 1940

— PROGRAM DEFINITIV —

Premiul ADELE H.
Condiție (½) — 15.000 lei

2080 Enneim, Bafta, Dracu, Victoria.
2100 Nocica, Zanoza, Dreapta.
2120 Sulfina, Năluca.
2140 Iarba, Speranța, Săgeata.
2160 Hispano, Bistricioara.
2180 Helen Halpin, Rozina.
2200 Carol Hanover.
2240 Răsura, Clifford Hanover.

Premiul ARMEDA
Condiție — 15.000 lei

1660 Chilipir
1680 Franț, Garofița, Nineta.
1700 Dreapta.
1720 Crai, Hispano, Cilly Hanover, Draga Mea, Tara.
1740 Vântișor, Pădureț II, Allah.
1760 Străjer, Tătăran, Rozina, Florita.
1780 Harry Boy.

Premiul AXWIN
Condiție (1/10) — 18.000 lei

2100 Busuioc, Champion junior, Pinkerton, King Worthy, Handicap, Catinca, Aluniș, Ghimp.
2180 Mura II, Torent, Tutun.
2140 Ninon, Havana, Petruș, Dorka, Winsome Josedale.
2160 Nation, Gruia, Jarvis.

Premiul ALLEGRO
Record — 30.000 lei

1700 Nation.
1720 Ninon, Pandur, Szeged, Kanada.
1740 Petruș, Gruia, Levente.
1760 Gondolat II, Joppa Hanover

Premiul AGNES
Condiție (½) — 15.000 lei

2100 Lora, Zubr II, Havaiana, Miss Texas, Făt Frumos II, Mișu.
2120 Chiot, Odessa, Dvalin, Cobza, Sever.
2140 Lupoaica, Leac, Baba Dochița
2160 Ciuruc.
2180 A 1, Atlantida.

Premiul ADOMA
Performanță — 15.000 lei

1700 Lilia, Câmp, Voinicu, Dreapta, Princesse Axtell.
1720 Joker, A 1, Sulfina, Rozina, Șoimu.
1740 Helen Halpin, Allah, Cina, Vrăjitor, Giovinezza II
1760 Hispano, Eol, Cavaler, Ialpug
1780 Mura II, Tava, Makrele, Peter Gordon.

Premiul PARADEI
Handicap — 40.000 lei

2100 Rama II, Elly, Champion jr., King Worthy, Catinca, Gaby M., Adda Worthy.
2120 Katy Caid, Eftin, Nation, Talaz, Blondella, Valentio, Jarvis.
2140 Champion, Roland D., Havana, Dorka, Trixie, Ben Hur.
2160 Kundry, Winsome Josedale.
2180 Gondolat II, Gruia.
2200 Szeged.
2240 Joppa Hanover.

Premiul AMMON
Handicap — 15.000 lei

1700 Lăutar, Dracu, Victor, Uria, Chilipir, Lin, Ciuruc.
1720 Isvor T., Bănuța, Luminița, Musculița, Union, Cartuș, Comtesse Worthy.
1740 Garofița, Habar, Speranța, Năluca, Baba Dochița.
1760 Pușa, Joker, Ciuleandra, Iarba, Sulfina, Șoimu.
1780 Voinicu, Urganda, Rozina.
1820 Helen Halpin, Allah, Fugar.

Premiul AQUITANIA
Handicap — 15.000 lei

2100 Primăvara
2120 Zgomot.
2140 Mura II, Hispano, General Worthy, Harry Boy.
2160 Oborean, Elena, Makrele, Helen Halpin, Allah, Dor de Ducă.
2180 Busuioc, Eol, Răsura, Durdulia.
2200 Tufănica, Peter Gordon, Paj Axtell.
2220 Aluniș.

INFORMAȚII

● *SE ADUCE la cunoștința tuturor persoanelor cari au cumpărat cai trăpași de curse că sunt obligați la facerea actelor de cumpărare să depună la Societatea Hipică Română de Trap taxa de 2% asupra prețului plătit. Această sumă reprezintă impozitul excepțional de 2%. Nici o cumpărare sau declarație în antrenament nu se va înregistra și publica în Buletinul Oficial dacă nu va fi astfel timbrată.*

● *GUSTAV a fost expediat la moșia d-lui maior P. Petrovici.*

● *INTRUCAT în premiul Paradei care se va disputa Vineri 10 Mai, au rămas angajați 26 de cai, este posibil ca această alergare să fie împărțită în două reprize.*

● *JOI la Băneasa austriacul va începe cu miza de 30.000 lei.*

● **SOCIETATEA Hipică Română de Trap a hotărît ca începând de Vineri, 10 Mai la jocul austriac vor conta 7 alergări iar la suma de 30.000 lei cu care va începe se vor adăuga 70 la sută din mizele jucate.**

● D. G. NEGROPONTES a închiriat d-lui A. Hananel cariera de curse a următorilor cai de doi ani:

Bikette, iapă murgă, din Leu și Bichette.

Bougie, iapă murgă, din Leu și Brise de Terre.

Lucie, iapă murgă din Leu și Coquette.

Roxelaine, iapă murgă din Leu și Răduța.

● PENSIONARII grajdului Birinza și ai soților Iarosch nu au fost declarați încă în antrenament la nici un profesionist.

De peste hotare...

Activitatea hipică în Germania

In Germania, activitatea hipică continuă. La Happegarten de curând s'a inaugurat meetingul. Deasemeni au inceput să se dispute probele importante, iar in vederea celora din viitor s'au făcut angajamente.

MONDSTRAHL INVINGATOR IN HENGSTE PRÜFUNGS PREIS

Zilele trecute s'a disputat la Ruhleben Hengste Prüfungs Preis 10.000 de mărci 2400 de metri.

A câștigat ușor Mondstrahl, un armăsar de 4 ani din Walter Dear. El a parcurs kilometrul in 1.26,1.

Al doilea s'a plasat outsiderul Fundus, precedând pe Iacob.

Favoriții Lautrec și Rothaut n'au contat.

Dăm mai jos rezultatul:

1. Mondstrahl, 2420, J. Diermeier.
2. Fundus, 2460, W. Rahkob.
3. Jakob, 2500, Ch. Mills.
4. Rothaut, 2400, G. Jaub jr.
5. Fritz, 2420, H. Schröder.
6. Lautrec, 2480, J. Frömming.
7. Andrea Doria, 2440, H. Schilfarth.

Câștigat: 3,3 lungimi.

Câștigătorul este antrenat de J. Diernier și aparține d-lor Geble.

VICTORIA IEPEI FIDUZIA

O excelentă performanță a reușit tot la Ruhleben iapa de cinci ani. Fiduzia din Signal și Prisma.

Ea a marcat 1.24,2 adjudecându-și Friesland Rennen (5000 de mărci, 2000 m.) al cărui rezultat este următorul:

1. Fiduzia, 2040, W. Heitmann.
2. Lucifer, 2020, O. Tirschtiegel.
3. Efeu, 2000, G. Jaub jr.
4. Erna von Lurup, 2060, W. Schmidt.
5. Wolfgang, 2040, J. Kauper
6. Osberte, 2000, F. Perk.
7. Herzliebchen, 2020, A. Blanke.
8. Ibis, 2040, F. Schulz.
9. Pisolka, 2040, J. Frömming.
10. Emil, 2040, C. Schön.
11. Don Juan, 2060, B. Pahl.
12. Grafschafter, 2000, W. Weidner jr.

Fiduzia (Signal - Prisma) este antrenată de proprietarul ei, W. Heitman.

Câștigat: 2 lungimi.

Cota: 12, 11, 15, 20 pentru 10.

ANGAJAMENTE

Mai jos dăm lista angajamentelor din două probe importante.

La Krefeld, Sam und Seide Preis și Grosser Hansa Preis la Hamburg Horn.

SAMT UN SEIDE PREIS
2000 m. 10.000 mărci
(2 Iunie)

Gewerke	61
Cyrillus	56
Pantheros	61
Atis	59
Kumbuke	59
Dendrologe	59
Grimbart's Bruder	59
Dolmetscher	58
Barsdorf	57
Widerspruch	56½
Cyrillus	56½
Thammo	56½
Dukaten	56½
Nachtschatten	55½
Orotova	55½
Steinbach	55½
Ingwer	55½
Laurier Rose	54½
Master	54½
Domino	54½
Freischärler	54½
Marschall Vorwärts	54½
Orgelton	54½
Marienfels	54½
Marienfels	54½
Wunderhorn	54½
Idar	54
Fortissimo	53
Markomanne	52
Autafort	49½
Rexow	48½
Curacao	48½
Donnerhall	47½
Purpur	47½
Thor	47½
Maximus	47½
Graf Alten	47½
Reichsorden	47½
Stromauf	46

HAMBURG HORN
21.500 mărci, 2200 m.
(23 Iunie)

Nachtschatten
Autafort
Graf Alten
Kumbuke
Ellerich
Hidalgo
Tatjana
Inako
Nereus
Dendrologe
Curacao
Teuerdank
Thor
Mining
Albertine
Sonnenorden
Gewerke
Gräfin Isabella
Witiges
Orgelton
Octavianus
Wehr dich
Bordeaux
Samurai
Schwarzgold
Faktor
Finitor
Mäander
Manitu
Wunderhorn
Organdy

Alergările de trap

Băneasa Trap Ziua 4-a, Sâmbătă 11 Mai 1940

— PROGRAM DEFINITIV —

Premiul AURELIO
Condiție — 21.000 lei

1700 Champion jr., Baby M.
1720 King Worthy, Floare, Hercegno.
1740 Haron, Ghid, Ninon, Blondella, Catinca, Pandur, Josedale Margot, Winsome Josedale, Jarvis.
1760 Gruia.

Premiul BROȘTENI
Condiție (1/5) — 18.000 lei

2100 Hispano, Iarba, Rozina.
2120 Helen Halpin, Birlic, Răsura, Bandit II.
2140 Taina, Clifford Hanover.

Premiul G. GAETAN
Grupă — 50.000 lei

1700 Aurica, Garofița, Nineta, Arama, Joly, Garda, Atlantida, Chiquita.

Premiul BOB ARMSTRONG
Handicap — 27.000 lei

2100 Katy Caid, Nation.
2120 Roland D., Havana, Tutun, Trixie, Kanada.
2140 Kundry, Pandur, Winsome Josedale.
2160 Gondolat II, Gruia.

Premiul ARTAXERXES
Handicap — 15.000 lei

1700 Pușa, Joker, Habar, Sulfina, Dreapta, Princesse Axtell.
1720 Cilly Hanover, Lilia, Rozina.
1740 Crai, Primăvara, A 1, Cina, Tara.
1760 Mura II, Fudul, Hispano, General Worthy, Pan Worthy, Helen Halpin, Giovinezza II.
1780 Eol.
1820 Cavaler, Jack.

Premiul AGNITA
Performanță — 15.000 lei

2100 Fusta II, Dracu, Victor, Chilipir, Lupoaica, Leac, Ciuruc.
2120 Uria, Luminița, Musculița, Domnia.
2140 Isvor T., Garofița, Câmp, Voinicu, Speranța, Năluca, Atlantida.
2160 Joker, Iarba, Baba Dochița, Dreapta, Princesse Axtell, Șoimu.
2180 Urganda, Sulfina, Rozina.
2200 Dudu Gordon.

Premiul ADAMCLISI
Performanță — 15.000 lei

1700 Rozina.
1720 Elișor, Dudu Gordon, Vatel, Allah, Cina, Fugar.
1740 Helen Halpin, Cavaler, Giovinezza II.
1760 Zalud, Pinkerton, Eol, Peter Gordon, Paj Axtell, Jack.
1780 Tava, Elena, Spic, Aluniș.
1800 Domnica, Movila.

Premiul ADKIN
Record — 18.000 lei

2100 Spic, Sântuța.
2120 Busuioc, Isabela, Natașa, Brenn.
2140 Handicap, Benito H. P., Pleava, Talaz, Dolly Worthy, Ghimp, Bruma II, Brebenea.
2160 Catinca, Eftin, Jarvis.
2180 Nation, Dorka, Trixie.

Premiul ALBERICH
Handicap — 18.000 lei

1700 Oborean, Draga Mea.
1720 Tava, Busuioc, Geisha, Peter Worthy, Grozava, Tufănica.
1740 Cartușel, Carol Hanover, Zenit, Vointa, Floare, Aluniș, Peter Gordon.
1760 Sonia Worthy, Bruma II.
1780 Elly, King Worthy, Ciclop, Handicap, Catinca.
1800 Giuditta, Vuet
1820 Jarvis.

Evoluția trapului

Câștigurile trăpașilor de 5 ani și mai sus

In numărul de eri al ziarului nostru ne-am ocupat de evoluția trapului indigen, recurgând la ajutorul cifrelor.

Azi în completare continuăm acest studiu, relevând tot prin cifre starea prosperă a acestui sport, publicând câștigurile cailor de cinci ani și mai sus.

Este de relevat în această ordine de idei că majoritatea trăpașilor au reușit în carieră câștiguri importante. La fel în cele două meetinguri.

Cum regimul s'a ameliorat, majorându-se premiile, se poate scompta o accentuare a acestei situațiuni prospere.

Facem acum loc statisticei.

In prima coloană figurează vârsta calului, în a doua numele lui, în a treia câștigul din carieră, în a patra câștigul dela 1 Septembrie—31 Decembrie, iar în ultima câștigul dela 1 Ianuarie—1 Mai.

Caii de 5 ani și mai sus

5	Adda Worthy	216.602	7.200	7.200
5	Aluniș	137.795	76.600	40.000
10	Amilkar	1.075.755	110.250	60.550
8	Anny Worthy	384.915	15.700	15.700
11	Antrag	1.013.445	32.950	16.650
6	Aventurier	72.985	—	—
5	Belșug	304.850	76.000	27.700
7	Benedek	446.625	62.000	30.500
6	Ben Hur	480.380	161.750	99.600
7	Benito H. P.	149.305	32.600	32.600
5	Bețiv	113.047	12.000	9.000
10	Blondella	544.625	44.400	28.100
6	Brad	137.190	12.000	9.800
5	Bravo	77.957	10.800	—
7	Brebenea	326.110	95.100	49.300
8	Bruma II	259.325	62.600	20.400
6	Busuioc	174.285	17.200	7.700
5	Cartușel	92.590	33.300	800
6	Casatca	205.140	2.300	—
8	Catinca	234.805	55.100	33.700
5	Cavaler	76.030	35.200	35.200
6	Centaur	258.795	22.200	1.200
15	Champion	1.023.990	2.500	2.500
6	Champion junior	196.035	10.000	10.000
6	Ciclop	198.422	33.900	25.300
11	Citronat Gordon	1.054.705	45.900	38.100
10	Coconaș	281.175	1.600	—
5	Crai	44.240	1.000	—
5	Crăiasa	50.047	17.300	1.700
[illegible]	Cupidon	323.302	18.000	2.000
6	Curier	119.520	—	—
5	Diadia Lul	126.885	67.600	44.900
8	Dolly Worthy	260.045	45.300	33.300
[illegible]	Domnica	142.690	37.100	1.000
8	Domnitor	63.400	2.100	700
5	Domnița Harry	144.500	30.000	—
[illegible]	Dor de Ducă	99.260	7.700	6.500
5	Dorka	272.190	96.100	52.500
9	Ducesa	408.850	52.900	20.900
5	Dudu Gordon	106.422	66.100	39.800
7	Durdulia	221.760	48.200	25.100
6	Eftin	283.830	82.800	43.400
7	Egeria	555.150	60.000	30.250
6	Eggy	134.755	26.900	21.400
5	Elena	86.813	34.100	16.200
5	Elișor	37.202	700	—
5	Extra	184.602	105.300	59.500
5	Florita	78.352	27.900	9.200
9	Flying	389.960	—	—
5	Fudul	58.837	19.700	700
5	Furor	71.050	17.700	10.600
5	Geisha	115.282	33.100	8.400
6	General Worthy	100.135	15.300	11.300
5	Ghid	293.880	70.800	19.100
5	Ghimp	142.755	40.500	15.000
6	Giuditta	206.690	30.050	18.300
5	Gladiator II (ex. Gabor)	450.125	136.700	79.500
5	Glonț	37.487	—	—
12	Gondolat II	1.357.840	97.900	64.300
7	Gruia	510.745	98.200	54.000
6	Handicap	165.300	73.700	28.600
9	Hannibal II	079.130	60.900	59.300
9	Haron	776.655	34.000	—
5	Harry Boy	95.325	43.100	22.000
7	Harry Piel	158.165	10.200	10.200
7	Havana	417.880	55.100	27.200
7	Hercegno	274.455	35.700	17.000
5	Hollo	125.225	27.000	6.100
8	Ieroșca II	261.650	14.200	14.200
9	Isabela	247.790	39.800	37.000
5	Iubita	220.015	58.300	25.300
7	Jack	106.800	86.200	57.900
6	Jarvis	263.560	61.300	33.900
8	Jeles II	165.295	1.700	—
6	Joppa Hanover	875.750	189.100	92.700
5	Josedale Margot	219.236	84.300	38.300
7	Kamaa	235.400	54.600	40.200
[illegible]	Kanada	850.485	56.200	53.400
[illegible]	Katy Caid	443.390	57.200	28.300
7	King Worthy	219.130	26.800	14.000
5	Kirasa	9.200	2.700	700
6	Kitty Clair	204.950	42.800	16.500
7	Kundry	562.335	91.650	24.700
6	Levente	741.100	95.950	8.950
5	Lin	29.225	17.900	12.300
5	Little Orphan	252.703	70.100	41.400
8	Livada	148.370	29.700	15.000
6	Lugoj	164.420	25.200	20.000
[illegible]	Luminița	30.500	30.500	11.500
6	Makrele	146.715	33.650	17.700
5	Măgura	69.770	800	800
5	Mohor	90.098	33.800	14.100
7	Movila	137.900	65.200	25.700
6	Mura	161.590	25.900	1.200
6	Mura II	130.015	—	—
14	Naplopo	1.092.340	5.000	—
5	Natașa	180.712	69.600	38.000
7	Nation	425.585	60.400	43.500
7	Ninon	376.325	60.200	24.500
5	Oborean	107.917	35.400	—
8	O-ha	625.300	123.575	41.000
6	Olenca	87.185	—	—
5	Ostaș	132.180	48.100	44.300
6	Pandur	436.190	67.200	49.100
6	Pan Worthy	106.750	19.800	17.800
5	Pădureț II	32.000	31.300	22.300
5	Peggy Worthy	1.000	1.000	1.000
5	Peter Gordon	140.292	61.900	50.200
8	Peter Worthy	201.490	22.900	9.900
5	Petruș	375.567	110.000	33.000
7	Pinkerton	166.105	24.700	12.000
9	Pleava	393.135	96.600	45.300
7	Pock	353.552	68.900	35.200
5	Poenița	165.112	40.300	1.500
5	Primăvara	52.105	2.300	2.300
9	Prokator	544.810	45.400	32.200
9	Puica	135.600	6.300	4.500
11	Roland D	1.266.070	13.500	12.500
9	Rota	347.400	29.300	23.000
9	Sam Worthy	528.845	25.350	12.200
7	Sonia Worthy	202.575	44.000	24.400
6	Sonora	178.745	32.750	15.100
6	Sorvaneț	191.910	59.400	29.700
6	Spic	196.840	82.800	38.500
6	Sultan II	148.200	39.700	23.300
6	Sultana	145.945	32.200	27.600
5	Tais	99.660	42.100	21.700
9	Talaz	471.465	131.200	87.300
6	Tava	111.590	8.700	7.200
6	Tempo D	593.450	60.000	30.000
9	Theodora	432.740	49.500	12.000
7	Torent	320.800	43.700	17.600
7	Trixie	591.197	76.100	53.200
6	Tufănica	147.490	34.800	21.700
5	Tutun	244.615	75.500	46.300
8	Uța	344.052	13.700	—
8	Valentio	413.300	40.500	1.800
5	Va-ta	102.645	37.800	23.700
5	Vântișor	86.655	—	—
9	Viitor	497.210	8.300	—
11	Vivat	602.925	—	—
8	Viziru	326.175	18.300	—
5	Voevod	4.400	—	—
6	Vointa	217.035	39.700	31.000
5	Vrăjitor	72.105	22.800	19.500
6	Vuet	183.935	62.800	34.000
5	Winsome Josedale	239.300	37.600	10.800
9	Zalud	162.195	—	—
5	Zarzăr	65.150	29.150	—
5	Zenit	121.527	46.400	21.400
6	Zgomot	100.155	2.000	800
6	Zvon	167.335	59.700	21.000

Vineri se vor disputa premiile Paradei și Alegro

Societatea Hipică Română de Trap programează pentru Vineri două alergări clasice de mare interes. Este vorba de premiile Alegro și Parada. Interesul acestor alergări este sporit de faptul că participă cei mai buni vârstnici din țară.

PREMIUL ALEGRO

Este o alergare după record deschisă cailor cu 1'27 și mai iute, deci vedetelor.

Pe programul acestei probe, care se va disputa pe 1700 metri figurează Joppa Hanover, campioana turfului, Levente, câștigător al Derby-ului ungar, Gondolat II, fost campion al turfului, Szeged, cel mai bun patru ani din țară, Petruș, Gruia, Pandur și Ninon. Intâlnirea dintre acești valoroși sportivi se anunță de rară spectaculozitate. In special este așteptat cu mare interes duelul dintre Joppa Hanover și Szegd la 40 metri.

Nation	1700	Gaidaev
Ninon	1720	Pavlic
Pandur	1720	Dobrescu
Szeged	1720	Tassopol
Kanada	1720	0
Petruș	1740	x
Gruia	1740	0
Levente	1740	I. Bordei
Gondolat II	1760	0
Joppa H-ver	1760	?

PREMIUL PARADEI

In această alergare, care este cel mai important handicap ce se dispută pe 2100 metri au rămas definitiv angajați 26 de cai așa că este foarte probabil ca să fie împărțită în două reprize. Vor fi prezentați la startul acestei alergări câțiva fondiști de valoare, așa că spectacolul este asigurat.

In fiecare an această alergare a însemnat un eveniment sportiv și nu ne îndoim că și în anul acesta va fi la fel.

Concurenții probabili sunt următorii.

Rama II	2100	0
Elly	2100	?
Champion jr.	2100	Gram
Adda Worthy	2100	Corol
Katy Caid	2120	0
Eftin	2120	Crainic
Nation	2120	0
Talaz	2120	A. Bota
Blondella	2120	Fischer
Valentio	2120	Crainic
Jarvis	2120	Ghinea
Havana	2140	V. A-sky
Dorka	2140	Grünwald
Trixie	2140	0
Ben Hur	2140	Tassopol
Kundry	2160	Dobrescu
W. Josedale	2160	?
Gondolat II	2180	Gaidaev
Gruia	2180	V. A-sky
Joppa H-ver	2240	Cercasov

Mâine la Băneasa

Reprizele pr. Milcov și premiului Caliacra alergări reușite

Cornița, Favorita II, Brânceni și Blue Girl se întâlnesc în premiul Albatros

Reintrarea lui Stop

O reuniune reușită azi la Băneasa. Programul oferă câteva interesante dispute. In primul rând vom menționa reprizele premiului Milcov și premiul Caliacra. Beneficiind de adeziuni numeroase, desigur că vor da loc la curse strânse.

Mult interes suscită proba capitală a zilei — premiul Albatros — în care vor alerga cai de viteză bine cotați cum sunt Favorita II, Cornița, Blue Girl și Brânceni.

Este cazul să semnalăm și reapariția lui Stop. Roibul va alerga în premiul Răsărit.

Concurenții probabili

Pr. BICAZ — Vânzare
20.000 lei — 1600 metri (P. V.)

Beauty	52	0
Băiețel	59	Pârvulescu
Capriole	47	St. Simon
Nippes	56½	Huțuleag
Lily	50½	Nicodin
Garoafa II	54	0
May Day	54½	Grecu
Smărăndița	50½	Popa
Voicuța	60½	Oprescu
Bucuria mea	53	x

Pr. MILCOV — W.-H'cap
25.000 lei — 1400 m. (P. I.)
— Repriza I-a —

Marcella	69	0
Brânceni	65	0
Farmec	58½	G. Enescu
Ticu	57½	J. Gill
Ciocârlan	56	Vincent
Mărțișoare	53½	Crișan
Olanița	53	0
Șoimar	53	Tasim
Furtuna	52½	A. Enescu
Barcău	51	Iosza
Niculae	50½	x
Lecaude	49	Oprescu
Burgos	48	Grecu

Pr. MILCOV — W.-H'cap
25.000 lei — 1400 m. (P. I.)
— Repriza II-a —

Voicuța	62	0
Băbuca	58	A. Enescu
Caiafa	58	J. Gill
Mândra	55½	Ilinca
Odihna	55½	Tasim
Lily	54	0
Florence	54	Cucu
Naum	54	Crișan
Micșunea	53½	0
Stamba	53½	Urdăreanu
Rose d'Orsay	47½	Oprescu
Paiața	47	x
Arosa	45	0

Premiul MOGOȘOAIA
25.000 lei — 1700 metri (P. N.)

Brelan	57½	J. Gill
Dark Kopi	58½	Vincent
Rada III	54½	Cucu
Crainic	57½	?
Burgos	56	0
Persane	53½	Ilinca
Găman	58½	0
Barcău	58½	0

Premiul ALBATROS
30.000 lei — 1000 metri (L. D.)

Smaranda	56½	Oprescu
Favorita II	51½	Cucu
Nippes	46	0
Blue Girl	48½	Iosza
Brânceni	58	Urdărean
Stop	51½	?
Mărțișoara	48½	?
Sukoro	52½	0
Mazepa	62	0
Tricolor	58	0
Cornița	56½	E. Gill

Premiul RĂȘINARI
25.000 lei — 1600 metri (P. N.)

Bock	55½	Cristea R.
Brânceni	56½	0
Stop	56½	Urdăreanu
Cătălin	55½	0
Măcieș	54½	Florescu
Colombo	57	Oprescu
Crainic	45½	Huțuleag

Pr. CALIACRA — Handicap
30.000 lei — 2400 metri (P. V.)

Marcella	66	0
Amnar	62½	Ilinca
Bravo mă	57½	Vincent
Hazliu	56	J. Gill
Roy	56	Cristea R.
Rubin	54½	Cucu
Etelköz	54½	E. Gill
Malnoue	45½	0

Câștigurile crescătorilor de trăpași

In meetingul de iarnă, primul pe tabela câștigurilor crescătorilor de trăpași este d. Rousso, care activează de mult în domeniul trapului.

Urmează d. ing. I. Matak.

La loc de cinste găsim câștigurile realizate de tânăra producție a d-lui G. Ciolac a cărui crescătorie a dat remarcabile rezultate.

Iată și statistica:

L. Rousso	17.400
Ing. I. D. Matak	13.400
I. Franc (moșt. de f.)	12.600
P. Lazăr	10.300
Gh. Ciolac	9.700
V. Andreyewsky, moșt. M Andreyewski și G. Iliescu	9.200
Maior P. Petrovici	9.100
B. și J. Marcu	8.800
Col. I. Georgescu	8.200
Herghelia Naț. Ruieștu	8.100
I. Köpe	7.300
M. Abăluță	5.800
D. Tulcianov	5.400
B. Grăjdănescu	4.800
Gh. Adem	4.200
N. Știrbulescu	4.100
V. Andreyewsky și moșt M. Andreyewsky	4.000
N. Ianușevici	4.000
Șt. Sacală	3.100
Gh. și N. Ionescu	2.800
Gh. Mihăescu	2.800
A. Paul	1.900
Sanda Ghica	1.900
A. Zenide	1.800
V. Andreyewsky și I. Blanc	1.000
V. Andreyewsky, somt. M. Andreyewsky și Soc. Trifești	900
Herghelia Banloc	900
V. Cicei	900
P. Constantinescu-Pârvan	900
A. P. Efremov	900
Lt.-Col. N. Efstatiade	900
Maior I. Filipescu	900
B. Marcu	900
A. Nasopol	900
K. Obanovici	900
Moșt. dr. I. Pantelimon	900
Societatea Zarojani	900

CICLISM

Sub regească oblăduire

Ciclismul va cunoaşte la sfârşitul lunii Mai o strălucită manifestaţiune: „BALCANIADA"

D. general Dombrowsky colaborează entuziast la reuşita organizării, iar Sâmbătă 11 Mai va vizita velodromul dela Belu în vederea începerii lucrărilor de modernizare

Ciclismul va cunoaşte în curând, una din cele mai mari manifestaţiuni: „Balcaniada ciclistă" care se va desfăşura între 23—30 Mai, în Bucureşti.

Manifestaţiunea este sortită să însemne, cu litere groase, în istoria velocipediei noastre, o etapă hotărîtoare, consacrând definitiv un sport care de ani de zile se luptă să se afirme şi duce încă o viaţă de cumplite lipsuri

REGEASCA OBLADUIRE

Iată, ceeace vine să imprime evenimentului o notă masivă — la, tară împunătoare, — este regeasca oblăduire pe care augustul sportiv M. S. Regele Carol al II-lea, a dăruit-o „Balcaniadei", încă de a. nul trecut.

E, în acest gest regesc, încă o dovadă de marea dragoste şi înţelegerea pe care primul sportiv al ţării, — o are pentru această instituţie şi morală de netăgăduit preţ, — sportul, — în formarea vlăstarelor neaffului.

Gestul este mult prea mare şi prea sus, — spre a-l putea cuprinde în slove şi a-l ajunge cu aprecieri, iar orice încercare scriptică de a-l zugrăvi rămâne zadarnică faţă de dimensiunile faptului, — înaintea căruia nu ne rămâne de cât să ne bucurăm sincer, alături de toţi sportivii că Dumnezeu ne-a dăruit un Inalt Dregător atât de îndrăgostit de mişcarea în aer li. ber, de afirmarea prin tăria sufletului şi a corpului, prin sănătate, — în care crede cu hotărîre şi vede nădejea neclintită a zilei de mâine

TARILE PARTICIPANTE S'AU PREGATIT INTENS

Din voluminoasa corespondenţă prilejuită de acest eveniment care se apropie rezultă că în Balcani manifestaţiunea dela sfârşitul lunii este privită cu interes deosebit.

Mai mult încă, de acum două sau chiar trei luni, — au avut loc, în continuu intense pregătiri în acest sens.

Turcia, Grecia, Iugoslavia, cât şi Bulgaria au organizat competiţiuni speciale pentru desemnarea viitorilor „ambasadori" la Balcaniadă.

Echipa Turciei care a fost formată — şi am anunţat-o la timp— va cuprinde pe excelentul Kirkor, o figură cunoscută nouă încă din 1936, cu prilejul „Turului României" iar Bulgaria şi Iugoslavia sunt reprezentate de vechi cunoştinţe: Grgac, Constantinoff, etc.

NUMEROŞI TRIMIŞI SPECIALI AI ZIARELOR BALCANICE

La „F. R. C." au sosit, până în prezent numeroase adrese din partea ziarelor de specialitate din Turcia, Grecia, Iugoslavia şi Bulgaria, prin care confraţii balcanici îşi exprimă dorinţa de a trimite reporteri speciali pentru Balcaniadă şi solicită să li se facă cunoscute toate detaliile cu privire la acest punct.

De asemenea marile cotidiene politice din Ankara, Atena şi Belgrad — care au câte o pagină de sport, — doresc să aibă un trimes special şi cer lămuriri asupra organizării şi modalităţii de participare a reporterilor.

Iată un fapt care justifică propoţiile vaste luate de „Balcaniadă" care va fi cel mai de seamă spectacol sportiv, în primăvara aceasta, în această parte a Europei

EMOŢIE IN CULISE

In rândurile cicliste, în culise, este fierbere.

Se strâng, alergătorii, grupuri, grupuri şi comentează, emit pă. reri, propun, anticipiază, îşi expun punctur de vedere technic al lor, încing şuete, prognosticheaza şi pleacă dela velodrom sub seară împăcaţi în suflet că peste câteva zile vor „sbura" pe frumoasele viraje ale pistei, care va fi supusă unei retuşări.

SE INSTALEAZA TRIBUNE METALICE

Zilele acestea va începe instalarea tribunelor metalice car vor avea o capacitate de 10.000 locuri.

De asemenea se va construi o tribună regală şi una pentru demnitari oficialităţile şi pentru ţările participante.

UN ENTUZIAST SPRIJINITOR AL PEDALEI: D. GEN. DOMBROWSKI

Pentru demnitarii ţării, care s'au manifestat de curând, şi entuziaşti pentru mişcarea velocipedică, se enumără şi d. general Dombrowski, un distins sportiv care dă neprecupeţit sprijin pentru Balcaniadă.

De altfel faptul că la regia Balcaniadei colaborează şi Primăria Capitalei, — este o garanţie că în ce priveşte capitolul regisoral el se va prezenta sub o formă desăvârşită.

PRIMARUL CAPITALEI, PE ŞANTIER...

D. general Dombrowski a cărui sportivitate este notorie, a anunţat că va vizita velodromul dela Belu, spre a constata personal ce trebue făcut şi spre a da îndrumările necesare în acest scop.

Astfel, în ziua de 11 Mai, d.sa, însoţit de d. ing. Pompeiu, va face deplasarea la Belu, pentru stabilirea planului de lucru.

Iar Luni, 13 Mai, arena dela Belu va deveni un vast şantier, la sfârşitul căruia pista va eşi schimbată la faţă. Aşa cum cere spectacolul uriaş ce-l va găzdui.

SPRE O NOUA ERA

Sorutând perspectivele apropiate, se desprinde clar un fapt de deosebită însemnătate: drumul nou pe care porneşte ciclismul.

Şi în adevăr, primăvara aceasta va marca începutul erei de definitivă consacrare a sportului ciclist. „Balcaniada" şi eventual „Turul", iată două grandioase realizări care vor deschide o eră nouă în sportul care ne ocupăm. Demnitarii ţării, oficialităţile, armata, precum şi mulţi alţii, încep să-şi îndrepte privirile cu mult interes spre ciclism.

Iar deasupra tuturor, augustul patronaj al M. S. Regele Carol al II-lea aduce o notă de măreţie şi ceva falmic în existenţa ciclismului care, dincolo de sport, poate însemna un instrument preţios în momente excepţionale pus în slujba ţării.

Emil Ieneac

Duminică 12 Mai în regia grupărei A.C.S.A.

Proba de fond Bucureşti - Giurgiu - Bucureşti

criteriu de selecţionare pentru Balcaniada Ciclistă

Cursa de fond Bucureşti - Giurgiu-Bucureşti, organizată de gruparea comunală A.C.S.A, care urma să se desfăşoare Duminică 5 Mai, a fost amânată — după cum am anunţat în n-rul nostru de eri — pentru Duminică 12 Mai, când se va disputa în mod irevocabil.

Inscrierile pentru această probă rămân valabile pentru Duminică.

Aşa cum am scris în numerile noastre trecute, proba Bucureşti — Giurgiu — Bucureşti care măsoară 118 km., se anunţă a fi rapidă, disputată, luptele vor fi acerbe, alergătorii vor face o intreagă risipă de energie, pentru cucerirea unui loc cât mai bun. Numărul mare de alergători inscrişi la această probă, arată destul interesul ce-l suscită peutru ei, cursa Bucureşti - Giurgiu - Bucureşti. Dar cursa de Duminică mai are şi un caracter în plus:

CRITERIU DE SELECŢIONARE

Va fi mai mult un criteriu de selecţionare în vederea primei Balcaniade Ciciste. Proba va fi urmărită de oficialii F.R.C.-ului cât şi de antrenorul federal pentru a urmări desfăşurarea probei cât şi forma alergătorilor susceptibili de selecţionare. Iată deci, deze interesul fiecărui concurent va fi o comportare cât mai bună, pentru a-şi asigura un loc în lotul selecţionabililor şi implicit în echipa naţională de fond pentru Balcaniadă.

In ceea ce priveşte reuşita organizării, îi anticipăm un succes deplin, ştiind că diriguitorii grupărei A.C.S.A. vor depune toate eforturile pentru a da organizării o amploare mai mare, occidentală.

Numeroşi alergători au făcut antrenament ieri pe Velodromul dela Bellu

„Băeţii" deţin o formă mulţumitoare

Timpul frumos de ieri a îndemnat pe alergători să participe la antrenamentele de pe Velodromul din şos. Olteniţei în număr destul de mare. Aproape 20 de ciclişti au ţinut să se pună la punct cu antrenamentul în vederea curselor de Vineri şi Duminică.

Astfel printre cei cari şi-au „verificat forma notăm pe Constantin Tudose, campion naţional, Mihail Steinhardt, I. Andreescu, I. Beckman, C. Teodorescu, N. Dragomir (Aspim), A. Ciorobea, C. Grigoriu, K. Ohanian, V. Ioniţă, Şt. Diaconu, Valter Agathon, Niculae Dragomir, etc.

Cei participanţi au vădit o formă mulţumitoare.

„Băeţii" au insistat la demi-fond.

In general au făcut între 30 şi 60 ture pe pistă.

D. Căp. Asllan — din comitetul Federal F. R. C. — care a urmărit antrenamentul a fost foarte mulţumit de forma pe care o vădesc alergătorii.

Dar antrenamentul de eri n'a fost scutit de inevitabilele accidente (destul de dese). Astfel Beekman şi Grigoriu s'au „ciocnit" pe viraj Grigoriu a fost cel care s'a ales cu câteva leziuni — nu prea grave însă. Deasemenea şi bicicleta a suferit o mică avarie — fără prea mare importanţă.

După ce au terminat antrenamentul de demi-fond — câtiva alergători au făcut şi câteva ture — tot de demi-fond — însă cu antrement mecanic. Tudose şi Dragomir au fost cei cari au profitat de prezenţa celor două motociclete conduse de d-nii Vasile Teacă Pallade şi Victor Bădău. Astăzi va fi un nou antrenament pe pista dela Bellu.

Ce este cu „Circuitul Leonida"?

„Leonida" are în program pentru luna aceasta o cursă de mare anvergură: Bucureşti-Târgovişte-Ploeşti-Bucureşti.

Şi totuşi până la ora când scrim aceste rânduri nu avem nicio veste în această direcţie.

Ne surprinde, deci, tăcerea.

Socotim însă că este departe de diriguitorii „Leonidei" gândul de a renunţa la organizarea unei curse care a obţinut un mare succes la prima sa ediţie.

Aşteptăm, deci, grabnice precizări în acest sens.

Vineri 10 Mai pe Velodromul dela Bellu

O mare reuniune ciclistă în regia grupărei A. S. P. I. M.

Dragomîr, Tudose, Giordani şi Steinhardt punctul de atracţie al curselor

Velodromul din şoseaua Olteniţei va găzdui Vineri 10 Mai, o mare reuniune ciclistă organizată de harnica grupare A. S. P. I. M.

Programul acestei reuniuni a fost alcătuit de gruparea regizoare cu multă îngrijire.

Astfel se vor disputa proba de viteză, demi-fond şi americană de urmărire pentru categoria I şi II-a şi eliminare şi demi-fond pentru cat. III-a şi începători.

Pentru reuniunea de Vineri organizatorii au primit un număr mare de înscrişi. Toate grupările bucureştene şi-au trimes adeziunea.

In ceeace priveşte organizarea — gruparea Aspim — prezintă destule garanţii, pentru a anticipa o regie ireproşabilă.

TUDOSE REINTRA IN PROBELE PE VELODROM

Dacă reuniunea de Vineri are şi un caracter de revanşă între Dragomir-Giordani şi Steinhardt, prezenţa lui C. Tudose — triplu campion naţional — la startul probelor constitue o atracţie în plus.

Căci Tudose reintră Vineri în cursele pe Velodrom, în acest sezon.

Vom asista, fără îndoială, la lupte frumoase, palpitante. Căci o reuniune cu participarea lui Tudose, Dragomir, Steinhardt şi Giordani este, fără exagerare, un spectacol de cea mai buoă calitate.

Şi reuniunea aceasta are un caracter în plus: Alergătorii vor fi urmăriţi pentru formarea lotului de selecţionabili în vederea alcătuirii echipei naţionale de viteză, demi-fond, urmărire şi americană pentru Balcaniada Ciclistă.

10 şi 12 Mai, zile libere pentru fondişti?

O perspectivă prea puţin îmbucurătoare

Activitatea ciclistă decurge într'un ritm bogat. Reuniuni pe pistă şi alergări de fond, pe şosea.

Astfel cum se va întâmpla şi astăzi — fond.

Numai că intensa activitate din ultimele zile, — nu ne opreşte să ne punem firească întrebare.

Pentru 10 şi 12 Mai ce curse de fond sunt programate? Ne referim în mod special la cursele pentru categoria I şi a II-a, căci pentru „inferiori" va fi „Cupa Canarache".

Atragem atenţia grupărilor, mai ales; — şi forului de specialitate asupra celor două date — 10 şi 12 Mai — care, ar fi cu totul neprielnic să rămâe simple zile libere, în direcţia fondului.

Credem, însă, că, până la urmă, vor fi programate două curse de fond în aceste două sărbători.

Pagina Boxului

Fără să se cunoască adversarii

A FOST SEMNAT MATCHUL PENTRU... CAMPIONATUL DE BOX AL ROMANIEI LA TOATE CATEGORIILE

L'au semnat... 3 oameni: Spakow, Ilie Petrescu şi Şerbănescu

Cine va fi scos din cursă, Sâmbătă?

In cursul zilei de ieri, a intervenit un fapt nou în legătură cu matchul dintre Spakow şi Ilie Petrescu, care se dispută Sâmbătă seara, în fruntea programului dela „Oteteleşanu".

Un fapt nou şi destul de interesant.

Şi anume: au fost semnate contractele matchului următor, în care după cum se ştie, va fi pus în joc titlul României la toate categoriile.

Vă veţi întreba însă şi pe drept cuvânt: cine a semnat acest match?

Unul dintre adversari este cunoscut: Vasile Şerbănescu, deţinătorul centurei pentru care se dă bătălia.

Dar celălalt?

Va fi Spakow? Sau Petrescu.

Interesant că soluţia acestei probleme organizatorii au rezolvat-o astfel: au obţinut semnăturile ambilor.

Atât Moţi cât şi Ilie şi-au dat adeziunea pentru matchul pentru campionatul suprem al boxului indigen.

Ambii au doar şanse egale de victorie şi ambii sunt deopotrivă de convinşi că vor câştiga Sâmbătă seara.

A SEMNAT ŞI SERBANESCU

La rându-i Vasile Şerbănescu a consimţit să-şi apere titlul la bursa oferită de organizatori şi iată matchul cel mai important din boxul nostru, pus pe picioare.

Un singur match — trei contracte.

Trebue să recunoaştem că sistemul prezintă o ingeniozitate unică.

Şarada nu va dura decât până Sâmbătă seara.

Matchul Moţi Spakow-Ilie Petrescu va simplifica lucrurile.

Un om va fi scos din cursa pentru campionatul României la toate categoriile.

Cine va fi, vom vedea peste trei zile...

Un profesionist vienez în Capitală

El doreşte să întâlnească orice mijlociu român

In cursul zilei de ieri, Federaţia Română de box, a primit vizita boxeurului profesionistului vienez Filipio Krasca, care s'a afirmat în străinătate, şi prezintă un bun stat de serviciu.

In timpul cât a stat în Franţa, unde a susţinut câteva matchuri, a fost coleg de sală cu Toma Aurel, Covaci, Gherase. La adresa lui Toma are numai cuvinte de laudă.

Aflând de prin gazete de reuniunea dela 11 Mai dela „Oteteleşanu", a ţinut să facă cunoscut forului nostru pugilistic, că este dispus să se întâlnească cu orice boxeur de categorie mijlocie.

Din convorbirea avută cu el, ne-a făcut cunoscut că va solicita F. R. Boxului acordarea unei licenţe de boxeur profesionist, pentru a putea activa la noi.

După matchul Europa - America

D. Artur Kankovsky, secretarul general al F. I. B. A. s'a întors din America, unde — după cum se ştie — a condus echipa de box a Europei.

D. Kankovsky a povestit că în America li s'a făcut o primire grandioasă. La Chicago fiecare boxeur a primit ca amintire câte un inel cu briliante, iar la Nashville câte un inel de argint.

D-sa a arătat că dat fiind interesul pe care-l stârneşte această întâlnire, americanii sunt decişi s'o organizeze în fiecare an. Intâlnirea din anul viitor a şi fost perfectată, dar ea se va desfăşura în luna Mai, şi nu în Aprilie ca în acest an.

SANDU ION va câştiga din nou prin k. o.

este părerea maestrului Petre Alexandrescu

Sandu Ion, e în mare formă...

Invingătorul prin k. o. al lui Ion Gorun, s'a antrenat cu atâta rigurozitate în vederea matchului său cu Dumitru Panaitescu-Zigoto, încât maestrul Petre Alexandrescu, sub supravegherea căruia a făcut pregătirile, este convins că Sandu va recolta de data aceasta o victorie tot atât de fulgerătoare ca în ultima sa ieşire publică.

Rămâne de văzut dacă optimismul maestrului Alexandrescu este justificat sau nu.

Campionul mondial Peppi Jennewein învins la München

Duminică s'a disputat în Alpii bavarezi tradiţionala cursă de Mai (Mai-Skirennen). Slovanul a fost câştigat, spre mare surpirndere, de Gustl Berauer, care a efectuat cele două curse în 74 de secunde, învingând cu 0,2 de secunde, pe campionul mondial Peppi Jemewein. Al treilea s'a clasat Rudi Cranz, iar al patrulea Walter Klausing.

La doamne, în lipsa campioanei Christl Cranz, primul loc a revenit d-rei Liesl Lang.

Bavaria a terminat la egalitate cu Ostmark

Duminică s'a desfăşurat la Viena matchul de box dintre reprezentativele amatoare ale Bavariei şi Ostmarkului.

Ambele echipe obţinând câte patru victorii, matchul s'a terminat la egalitate: 8:8.

Matchul Eric Boon-Armstrong a devenit problematic

Englezului nu i se acordă concediul necesar în cazul când luptă pentru titlul mondial

Faptul că atât comisia atletică a statului New-York, cât şi National Boxing Association nu înţeleg să recunoască matchului Armstrong-Boon, care după planurile unui mare organizator american ar trebui să se desfăşoare în America, calitatea de campionat mondial, face problematică întâlnirea. Se pare că autorităţile militare britanice sunt dispuse să acorde lui Boon permisiunea să lipsească din Anglia vreo două luni, numai în cazul când această călătorie în Statele Unite ar avea drept scop cucerirea titlului mondial la categoria semigrea. Eric Boon, care a împlinit 20 de ani în Decembrie trecut, îşi face actualmente stagiul militar în aeronautică.

Pe de altă parte, cum a declarat însuşi Boon, cu prilejul căsătoriei sale cu o cunoscută vedetă de cinematograf, eveniment petrecut săptămâna trecută, imediat autorităţile militare de care depinde el, i-ar fi şi dat permisiunea să plece înainte de a primi consimţământul federaţiei americane.

Dacă lucrul este adevărat, Eric Boon trebue să plece zilele acestea.

La 12 Mai la Braşov

Secţiunea de box a I.A.R-ului organizează o reuniune mixtă

Matchul vedetă se va petrece între Constantin David şi Nellu Oprescu

La 12 Mai secţiunea de box a asociaţiei sportive I. A. R., organizează o reuniune mixtă de box.

PETRE IONESCU

Programul bine alcătuit, are drept cap de afiş matchul dintre profesioniştii Const. David şi Nellu Oprescu.

David, un boxeur care a excelat în cariera de amator, va căuta să învingă, pentrucă o victorie i-ar ridica simţitor şansele în clasamentul boxeurilor. Iar o victorie de a lui Oprescu l-ar situa printre protagoniştii categoriei lui.

Partea amatoare a programului cuprinde şapte partide, între cei mai buni elevi ai maestrului Mielu Doculescu şi cei ai secţiunei de specialitate a formaţiei braşovene.

Din lotul amatorilor bucureşteni vom remarca pe Petre Ionescu, Alfred Mesky, Gh. Florea, Costel Stănescu, Andrei Ionescu, buni puncheuri, cari vor furniza matchuri echilibrate cu faze spectaculoase şi emoţionante.

Programul în întregime are următoarea înfăţişare:

AMATORI

Petre Ionescu (Turda)—Alfred Mesky (I.A.R.).

Costel Stănescu M. D.)—Vasile Florea (I.A.R.).

Toader Dumitru (M.D.)—Ion Zainea (I.A.R.).

Gh. Florea (M.D.) Nicolae Adam I.A.R.).

Andrei Ionescu (M.D.)—Florian Codrea (I.A.R.).

Niţă Panţuru (M. D.)—Alex. Stroe (I.A.R.).

Ştefan Florescu (M.D.)—Alex. Zahiu (I.A.R.).

PROFESIONIŞTI

Nellu Oprescu—Const. David, match în 10 reprize a 3 minute.

Debutând în America

Tommy Martin a fost învins la puncte

Din Londra se anunţă că debutul greului englez Tommy Martin în America a corespuns unui eşec al acestuia.

Primul match disputat de englez după traversare a avut loc la Los Angeles, adversarul său fiind destul de consacratul Bob Nestell. După 10 reprize de luptă dramatică, Tommy Martin a fost declarat învins la puncte.

Ziarele de specialitate din America acordă largi circumstanţe uşurătoare învinsului care, în cursul reprizei a treia a suferit o rănire la genunchi, fapt care l-a determinat să adopte o tactică de prelungită defensivă.

Pentru matchul cu Doculescu

Patriciu Milcoveanu a sosit în Capitală

Patriciu Milcoveanu, adversarul de Sâmbătă seară al lui Mielu Doculescu a sosit eri în Capitală.

Invingătorul lui Milică Teodorescu vine dela Slatina reşedinţa sa, unde s'a antrenat până acum în aer liber.

La Bucureşti, Milcoveanu va relua începând de astăzi, antrenamentul în sala „Tirul", sub supravegherea maestrului Toma Panaitescu.

ATLETISM

Probleme noui şi importante pentru atletismul românesc

Chestiunea materialelor. O carte a atletismului. Conducătorii mişcării atletice

In preajma inaugurării sezonului, un contact cu conducătorii F. R. A.-ului. ai cluburilor şi cu atleţii constitue pentru un cronicar tot atâtea prilejuri de a se orienta asupra situaţii sportului atletic.

Vremea critică prin care trecem a ridicat sportuui în general şi celui atletic în special, o serie de probleme noui şi de rezolvarea cărora depinde într'o largă măsură progresul şi uneori chiar existenţa lor.

Pentru acest motiv am găsit de cuviinţă să facem o scurtă vizită pe la sediul forului nostru atletic, să stăm de vorbă cu conducătorii de cluburi şi să ascultăm pe atleţi.

LA FEDERAŢIA DE ATLETISM SE LUCREAZA METODIC ŞI CU SPOR

Vizita la F. R. A. a coincis cu o şedinţă a comisiunii tehnice, prilej fericit pentru a afla o serie de importante şi interesante chestiuni în legătură cu bunul mers al atletismului românsc.

PROBLEMA MATERIALELOR

Este una din cele mai grave în situaţia de astăzi. Scumpetea utensilelor atletice face ca ele să fie inabordabile pentru un conducător de club şi F. R. A. s'a gândit la o măsură excelentă. Va comanda în contul ei materiale de atletism din Germania pentru a le pune apoi la dispoziţia ligilor, cluburilor şi atleţilor meritoşi şi talentaţi. F. R. A. a şi intrat în legătură cu una din cele mai mari case de articole sportive din Germania şi ofertele sunt cât se poate de tentante.

Comisia tehnică a întocmit in acest sens un interesant şi documentat raport care va fi discutat de Comitetul federal.

O CARTE A ATLETISMULUI

Insfârşit atletismul românesc va avea norme după care să se conducă. Conducătorii nu vor mai ridica din umeri atunci când trebuie să ia o horărîre, iar atleţii vor avea de acum înainte un îndreptar care să-i îndrumeze.

Codul internaţional atletic care de ani de zile era promis, astăzi este complet adnotat pus la punct cu ultimele modificări, şi în curând el va vedea lumina tiparului.

Statutele F. R. A.-ului, regulamentul de legitimări şi calificări sunt şi ele puse la punct şi mai ales adaptate situaţiei sportului nostru atletic.

Insfârşit, pntru atleţi F. R. A. pregăteşte un interesant şi instructiv studiu; este vorba de cursul antrenorului american **Simpson** care funcţionează de un an ca antrenor în Ungaria şi care va fi tradus de către d. J. Baicu şi pus la punct cu concursul d-lor: Şt. Ciarlan, C. Eilhardt şi V. Ludu.

CONDUCATORI TINERI ENTUZIAŞTI ŞI MUNCITORI DĂ ADEVARAŢII PROPAGATORI AI ATLETISMULUI

O problemă importantă care se pune pentru atletismul românesc este aceia a conducătorilor. Intr'o şedinţă specială, comitetul federal urmează să „ungă" pe nouii conducători ai ligilor. Problema este delicată şi trebuie privită cu toată atenţia şi seriozitatea. Sistemul din trecut nu mai poate continua, atletismul are nevoie în primul rând de oameni cu stare şi posibilităţi materiale şi în al doilea rând de îndrumători tehnici tineri şi pricepuţi.

In funcţie de pasiunea şi pregătirea acestor persoane stă progresul şi organizarea sportului atletic în special a celui din provincie.

Intr'un număr viitor vom asculta punctul de vedere al conducătorului de club şi părerea atleţilor despre noul sezon.

C. M.

Astăseară şedinţă la F. R. A.

Deşi d. col. Pălăngeanu va absenta, Biroul federal se va întruni totuşi astăseară, sub preşedinţia d. I. Baicu, vice-preşedinte şi conducător al comisiei tehnice.

Sunt probleme şi hotărîri ce se cer cât mai neintârziat studiate, şi'ndeosebi rezolvate.

Se va discuta desigur şi poate se vor accepta, propunerile croate pentru un match atletic la Zagreb. Condiţiile par a fi avantajoase, întâlnirea pasionantă. Se va stărui asupra datei. Inclinăm pentru aceea dela sfârşitul lunii Iunie, întrucât Septembrie e rezervat pregătirii balcanice. Oricum invitaţia Croaţilor trebue să ne bucure. Atleţii români îşi vor trece astfel un examen, atât de necesar hotărîtoarelor reuniuni internaţionale. Nu ne-ar surprinde, alcătuirea unui lot de atleţi selecţionabili, măsură ce n'ar putea decât să ne folosească.

Probabil se va discuta şi numirea preşedinţilor de ligi, şi se vor relua frământările în jurul cupei Mărăscu, al cărui regulament şi dată a disputării, o aşteptăm.

Atletismului feminin şi celui universitar li se vor dărui deasemeni atenţie, mai ales acum când suntem în preajma lui 8 Iunie, sărbătoarea tinereţii sportive a ţării.

Credem că şedinţa de astăseară ne va aduce lucruri noi, hotărîri noi şi îmbucurătoare pentru Atletismul românesc.

VOLLEY BASKET-BALL

Dela F. R. B. V.

REZULTATUL CONCURSULUI DE „DIPLOME DE ONOARE F. R. B. V."

Comitetul Federal F. R. B. V. a hotărât premierea următoarelor modele de „Diplome de Onoare F. R. B. V." :

Premiul I : D-rei Antigona Papazicopol.

Premiul II : D-lui Sim Sădeanu.

Premiul III : D-lui Petre Cristescu.

Cei mai de sus, sunt rugaţi să treacă pela Secretariatul Federaţiei, în vederea unor modificări stabilite de Comitet.

SE PRIMESC INSCRIERI LA NOUA ŞCOALA DE ARBITRII DE BASKET ŞI VOLLEYBALL

Comisia Centrală a Arbitrilor a fixat data începerii cursurilor unei noui şcoli de arbitri de basket şi volleyball, pentru data de 14 Mai.

Inscrierile se pot face în fiecare zi la Secretariatul Federaţiei, de unde se pot lua toate informaţiunile necesare.

Cursurile vor fi predate de d-nii Aramo Udenio, Aurel Andronache si Paul Oren.

Inscrierile la „Scoala de Arbitrii F. R. B. V." sunt complect gratuite.

Viforul Dacia şi Victoria organizează un concurs popular pe categorii

Cele două grupări sportive din Capitală, Viforul Dacia şi Victoria care dispun de lotul cel mai mare de atleţi vor organiza împreună pentru ziua de 10 Mai o reuniune atletică cu caracter popular.

La acest concurs poate lua parte orice atlet din oricare grupare sportivă afiliată la F. R. A.

Programul prevede următoarele probe:

A) *Categoria I şi II-a:*
100 m., 400 m., 800 m., 3000 m., greutate, disc, înălţime şi lungime.

B) *Categoria III-a şi începători* :
100 m., 400 m., 1.500 m., 3000 m., greutate, disc, înălţime, lungime.

C) *Categoria Copii (născuţi 1924, 1925, 1926):*
600 m., înălţime.

D) *Fete:*
80 m., 500 m.

PROGRAMUL CONCURSULUI

Ora 8.45: apelul concurenţilor; ora 9 a. m.: 100 m. categoria III-a; ora 9.30: greutetea categoria I, II, III-a; ora 9.25: 3.000 m. categoria III-a; ora 9.30: înălţimea categoria I, II, III-a; ora 9.35: 3.000 m. categoria I, II-a; ora 9.55: 60 m. copii; ora 10.05: 80 m. fete; ora 10.15: 100 m. finală categoria III-a; ora 10.20: 100 m. categoria I, II-a; ora 10.20: aruncarea discului; ora 10.35: 1.500 m. categoria III-a; ora 10.40: săritura în lungime: categoria I, II, III-a; ora 10.50: 60 m. finală copii; ora 11: 500 m. fete; ora 11.10: 800 m. categoria I, II-a; ora 11.20: săritura în înălţime copii; ora 11.40: 400 m. categoria III-a; ora 11.50: 400 m. categoria I, II-a.

Deasemenea conducătorii celor două grupări au fixat şi juriul tehnic:

Directorul reuniunii: Ion Petrescu.

Cronometrori: Theodor Popovici, Constantin Leoveanu, Aurel Ianculescu, U Titus Ianculescu, Haralambie Ionescu, Monel Ghiţescu.

Judecători la sosire: Ion Lazăr, Al. Grigore Goilav, Mircea Pop.

Judecători la sărituri: Aurel Lupan, I. Stinghie, Ion Cârstea.

Judecători la aruncări: Virgil Popescu, Guşacov, Petre Gnatt.

Starter: Ion Petrescu.

Secretari: Mihail Xenocrat şi Gh. Vasilieff.

Inscrierile se primesc la secretariatul concursului în ziua de Vineri 10 Mai între orele 8.15—8.40 a. m. şi vor fi însoţite de câte 5 lei de fiecare participant.

Pentru categoria copii taxa este de 2 lei.

Se pune în vedere cluburilor că la starturile probelor nu se va mai primi nici o înscriere.

Rezultatele concursului străjeresc dela Focşani

Focşani, 7 (corespondenţă).— In oraşul nostru s'au disputat campionatele străjereşti de volley şi basket ale liceului „Unirea".

In prima finală cl. VII-a reală a învins cl. V-a b, după un match strâns, cu scorul de 10—15 (3—7).

Pentru cl. VII-a reală au marcat Robovici (6), Zătreanu (6) şi Mustetea (4) iar pentru cl. V b. Stan (8), Vasiliu (4) şi Bucătaru (3).

Au jucat următoarele echipe:

Cl. VII reală: Popescu, Balica, Robovici, Zătreanu, Mustetea.

Cl. V b.: Ghiţău, Marcoli, Vasiliu, Bucăaru, Stan.

S'au remarcat dela învingători întreaga echipă iar dela învinşi Stan, Marcoli şi Vasiliu.

A doua partidă cea dela volley-ball s'a disputat între cl. VIII b (reală) şi a VIII a (modernă).

După o luptă pasionantă, realiştii au ieşit învingători în 3 seturi cu 15—5, 12—15, 15—12.

Formaţiile au fost următoarele:

Cl. VIII B: Voinea, Gruia, Constantinescu, Banu, Popescu I. Athanasiu.

Cl. VIII A: Poitaş, Popescu L., Manu, Carniol, Nicolau, Oristea.

S'au remarcat dela a VIII B Voinea, Gruia şi Banu, iar dela a VIII A Nicolau — cel mai bun depe teren — şi Popescu Lucian.

Ambele matchuri au fost conduse fără greşală de d. prof. N. Grigorescu.

MARŞ

Traseul probei de marş de Duminică a fost modificat

Duminică FC. F. şi P. Marinescu susţine un match de football cu „Săgeata" pentru o cupă în valoare de 1000 lei. Faţă de firma pe care o au jucătorii lui „FC. Marinescu" credem că cupa le va reveni lor după un joc în care nu-şi vor pune forţa şi tehnica lor.

Duminică 5 Maiu a. c., trebuia să aibă loc „Circuitul Bulevardului Buzdugan", probă care — din cauza timpului nefavorabil — a fost amânată pentru Duminică 12 Maiu a. c.

In cursul zilei de ieri, comisia de marş a decis modificarea traseului, astfel că în afară de bul. Buzdugan, concurenţii vor parcurge bul. Marele Voevod Mihai şi Şoseaua Wiseleff, dela un cap la altul.

De pe urma acestei modificări, proba de Duminecă a căpătat o şi mai mare importanţă, prin faptul că pe bulevardul Marele Voevod Mihai, unde traseul e foarte accidentat, rezistenţa îşi va spune cuvântul, astfel că mărşăluitorii sârguincioşi, cari în timpul sărbătorilor, n'au întrerupt antrenamentul, nu vor avea decât de câştigat.

Atragem atenţia concurenţilor că prezenţa lor e obligatorie la barul de plecare (garajul Leonidov, bul. Buzdugan) la ora 7,30, deoarece plecarea se dă la ora 8 precis.

STIRI

● VIFORUL DACIA convoacă pentru Joi, 9 Mai, la ora 16, pe terenul său dela Velodrom pe toţi atleţii săi la antrenament.

După antrenament la ora 19 se va ţine o şedinţă a secţiunii atletice.

Football Football Football Football

Vineri pe Splaiu un nou gen de program:

Trei matchuri divizionare A pe afiș

Venus-Carpați, Sportul Studențesc-Ripensia și Juventus-U.D.R.

Am anunțat că Vineri sunt programate în Capitală trei matchuri divizionare A și anume: Venus—Carpați, Sp. Studențesc—Ripensia și Juventus—U. D. R.

Am anunțat că Vineri sunt programate în Capitală trei matchuri divizionare A și anume: Venus—Carpați, Sp. Studențesc—Ripensia și Juventus—U. D. R.

Două din ele am scris că au fost cuplate și că se vor disputa pe arena din Splaiu. Rămânea de fixat doar matchul Juventus—U.D.R., adică să se stabilească ora când se va disputa.

Această problemă însă a fost rezolvată în mod surprinzător.

In cursul zilei de ieri au început și s'au și terminat tratativele în urma cărora s'a convenit ca matchul Juventus—U.D.R. să se dispute și el în cadrul cuplajului dela „Venus". Adică să fie a doua deschidere.

Iată deci, acest program „triplat":

Ora 14: Juventus—U. D. R.

Ora 15.45: Venus—Carpați

Ora 17.30: Sp. Studențesc—Ripensia.

Este pentru prima dată când se realizează un asemenea cuplaj cu trei matchuri oficiale.

Un program original care, pe de o parte vine în sprijinul sportivilor bucureșteni, iar pe de alta stabilește un spirit de conlucrare, de ajutorare între grupări.

Și nu poate fi decât în favoarea footballului.

Existența multor grupări divizionare periclitată...

...în urma interzicerii juniorilor de a mai activa în echipe particulare

Arătăm în altă parte cari sunt dispozițiile Străjii Țării, cari sunt aplicabile și la football.

Una din ele în special, aceia prin care se interzice străjerilor până la vârsta de 18 ani să mai facă parte din grupări, lovește și periclitează serios existența multor grupări de football.

Astăzi este o puternică tendință în football, spre întinerirea echipelor prime. Și grupările au început să introducă juniori (Universitatea, Victoria. CAO, etc.). Iar altele sunt alcătuite în majoritate din juniori: Prahova, Crișana — de pildă — grupări cu vechime de 20—30 ani.

Ori, cu această dispoziție aceste cluburi sunt periclitate să dispară. Ceeace ar dăuna footballului din România.

Arbitrii cernăuțeni iar au demisionat!

Motivul: n'au primit satisfacția promisă

Cernăuți, 7 (prin telefon). — Deși au trecut zece zile, termen acordat de FRFA arbitrilor locali, totuși nici până astăzi nu s'a rezolvat memoriul arbitrilor cernăuțeni.

Aceștia, față de indiferența arătată de „centru" au avut astăzi o nouă consfătuire în cursul căreia au decis să demisioneze în bloc, în semn de protest.

SPORTURI DE IARNA

Ședința comitetului Federației Române de Ski

S'au luat hotărâri de o deosebită importanță

Skiul în străjerie, premilitărie și oștire

Ieri a avut loc la sediul Federației Române de Ski, B-dul Tache Ionescu 26, ședința Comitetului federal, sub președinția d-lui colonel adjutant Al. Manolescu.

Au fost prezenți d-nii: col. C. Medeleanu, maior Teacă E., consilier N. Șerbănescu, E. Habermann, av. Vasile Nicolau, profesor Ion Coja și dr. M. Andreescu.

D-l Colonel Manolescu aduce la cunoștința comitetului, rezultatele întrevederii avute cu reprezentanții Inspectoratului Pregătirii Premilitare, în persoana d-lui Col. Stefănescu, al Institutului Militar de Educație Fizică, d-l Colonel Medeleanu, al Comandamentului Trupelor de Munte, d-l Maior Marinescu și al Străjii Țării, d-l Maior Dimănescu, intruniți de domnia-sa pentru a discuta organizarea în viitor a învățământului și practicii skiului în oștire, premilitărie, străjerie, precum și în organizațiile Federației Române de Ski.

Aceste rezultate de o importanță capitală pentru unificarea învățământului și practicii skiului românesc, au fost astfel stabilite:

COORDONAREA INVAȚATURII SKIULUI

S'a admis că pentru coordonarea acestui învățământ să se organizeze centre de instrucție pentru Instructorii de ski, după următoarele principii:

1. Comandamentul Străjii Țării organizează centre de instrucție străjerească pentru instructorii străjeri, conduse de către instructorii cari au luat parte la un concurs de unificare organizat sub egida Federației Române de Ski.

2. Armata va organiza învățământul prin Institutul Militar de Educație Fizică și centrele de instrucție ale Trupelor de Munte.

3. Pregătirea premilitară își va organiza centre de instrucție după aceleași norme ca Straja Țării.

4. Federația Română de Ski își ia obligația de a organiza centre de instrucție pentru unificarea tehnică și metodelor de predare, cari vor funcționa numai în anumite perioade.

In perioada Noembrie 1940, până la 1 Ianuarie 1941, va funcționa un centru de unificare care va ține seama de ur-

a) Să cheme un număr cât mai mare de instructori străjeri și premilitari.

b) Instructorii străjeri să fie aleși din absolvenții și absolventele Academiei Naționale de Educație Fizică, pentru a putea la rândul lor să formeze corpul de instructori străjeri ce se va pregăti de Comandamentul Străjii Țării în centrul de instrucție ce se va organiza imediat după centrul de instrucție de unificare.

c) Instructorii premilitari vor fi aleși din:

I. Ofițerii activi absolvenți ai Institutului Militar de Educație Fizică, după recomandările făcute de Institut.

II. Ofițerii de rezervă, sau eventual instructori premilitari, cari au o oarecare pregătire intelectuală și tehnică pentru a putea urma cursul respectiv.

d) Durata cursurilor la Centrul de unificare din anul ar cesta va trebui să fie minimum 20 zile, pentru a putea asigura o cât mai completă pregătire a instructorilor străjeri și premilitari în special.

e) F. R. S. va chema la acest curs numai elemente destinate a fi ajutori de instructori.

f) Tot F. R. S-ului îi rămâne sarcina să organizeze Școlile Naționale de Ski, cari vor funcționa numai după normele în vigoare.

CONCURSURILE DE SKI

S'a admis ca aceste concursuri să se facă după normele prevăzute în regulamentele de concursuri elaborate de F. R. S.

I. In acest regulament, care este în curs de reimprimare cu ultimele modificări, se va introduce un articol special privitor la concursurile pentru străjeri, în care se va prevede că la întrecerile și concursurile pentru străjeri prevăzute în art 3 din Regulamentul Cercurilor Sportive Străjerești, să nu aibă decât competițiuni de slalom și coborâre, pe parcursuri reduse cu cel puțin 1/3 din parcursul prevăzut pentru adulți.

Se va prevede la acest articol că sunt interzise întreceri și concursuri de alergare pe ski sub orice formă ar fi.

Se va putea introduce la acest articol probe speciale de stil și technică de coborâre, cu sau fără premii.

2. Concursurile militare se vor desfășura după regulile statornicite în Regulamentul Educație fizice în armată.

Pentru alte categorii de concursuri se va aplica Regulamentul F. R. S.

3. Premilitarii își pot organiza concursuri în cadrul centrelor respective, tot după regulamentul F. R. S.

Se va îngădui premilitarilor să facă parte din diversele cluburi, unde vor putea lua parte la concursurile respective, regionale sau naționale.

4. Federația Română de Ski are sarcina de a redacta și ține la curent regulamentele de concursuri.

Tot F. R. S.-ului îi rămâne conducerea și organizarea concursurilor naționale, internaționale și interclub, pentru adulții din întreaga țară.

PING-PONG

Caralulis și Erös joacă Duminică 12 Mai la Ploești

Ploești, 7. — Duminica trecută trebuia să se joace în localitate matchul de tennis dintre echipa clubului „Doherti T. C." din București și Acțiunea Prahoveană din localitate.

Din cauza timpului nefavorabil matchul s'a amânat pentru Duminică 12 Mai a. c.

Componenții echipei bucureștene Caralulis și Erös au fost în localitate și au jucat... ping-pong.

Astfel Ciby Erös, fost campion național, a demonstrat clasa sa, învingând succesiv pe Negulescu, N. Ionescu-Quintus și Penescu, iar în dublu, făcând pereche cu Baumtzwerg, a învins pe campionii orașului Negulescu—N. Popescu-Quintus.

Jocul desfășurat de simpaticul Ciby, în aceste partide, a făcut o plăcută impresie.

Duminica viitoare, după matchul de tennis, Erös va fi invitat la „Macaby" pentru a face o demonstrație de ping-pong, împreună cu fostul său coleg, dela „Hagybor" din Cluj, Baumtweig, prilejuind un spectacol plăcut.

HAND-BALL

Dela Viforul Dacia

Viforul Dacia se pregătește în vederea deschiderei sezonului oficial de Handball.

Sunt convocați pentru antrenament general Joi 9 Mai orele 16 toți jucătorii pe terenul Velodrom, după antrenament va urma ședința secțiunii când se va discuta și forma echipa care va face deplasarea la jocurile dela BRAILA, MEDIAȘ și SIBIU.

Viena a învins Brunn la hand-ball cu 15-0

Duminică s'a jucat la Brünn matchul de hand-ball interoraș Viena-Brünn.

Vienezii au câștigat cu 15:0.

RUGBY

Convocări

● *STADIUL ROMAN, Secția Rugby, convoacă pentru azi 8 Mai a. c. ora 16, pe terenul T. C. R. toți jucătorii dela ambele categorii la antrenament care avea loc pe ori ce fel de timp.*

Toți acei cari vor lipsi vor fi scoși din echipă Duminică 12 Mai 1940.

● R. C. 13 convoacă Miercuri 8 Mai, ora 14½ toți jucătorii la la antrenament pe terenul Velodrom din șoseaua Ștefan cel Mare, sunt rugați să ia parte absolut toți jucătorii.

● CLUBUL „VENUS", secția rugby convoacă pentru azi, 8 Mai, ora 3 după amiază precis, pe terenul din Splai la antrenament toți jucătorii secției. In special jucătorii dela categ. onoare, precum și Buchin, Velescu, Frățilă Tezghes, Cristescu și Popescu.

TIR

Cupa George Plagino

Federația Română de Tir vă roagă să binevoiți a publica în onoratul Dvs. ziar că al doilea match de carabină calibru redus pentru Cupa Challenge oferită de d. George Plagino, președinte al Uniunei Federațiilor Sportive din România, se va trage în mod irevocabil în ziua de 12 Mai 1940 pe unul din poligoanele Capitalei.

La acest match — al cărui rezultat va conta pentru Recordul României la această categorie de tragere pe anul 1940, vor lua parte trăgătorii cluburilor bucureștene, precum și cei mai buni trăgători din Brașov, Sibiu și Cluj, cari în ultimul timp au făcut foarte frumoase progrese la tragerea în picioare.

Primul match pentru Cupa George Plagino s'a tras anul trecut la Sibiu unde câștigătorul bucureștean Vasile Crișan, care a totalizat 304 puncte din 400 posibile.

Prezentăm azi o altă propunere pentru formula Diviziei naționale

14 echipe în Divizia A

și 4 serii a 10 echipe în Divizia B!

Numărul ligilor urmează să fie reduse la 4. Din divizia A să retrogradeze patru echipe

In numărul nostru de ieri am arătat un nou curent referitor la formula campionatului național și anume, în legătură cu divizia națională B. Și scriam că această quasi-propunere prevede desființarea actualei divizii B și înlocuirea ei cu un nou fel de competiție: 8 sau 10 grupe regionale.

Dar părerile asupra diviziei naționale, în general, sunt felurite și pe zi ce trece se fac cunoscute.

Ieri am aflat o asemenea opinie sau, mai bine zis, propunere — sugestie.

Aparține unui oficial din cuprinsul Ligii de sud. Dar în același sens s'a exprimat și un oficial din Liga de vest, astfel că paternitatea propunerii o lăsăm, deocamdată, netranșată.

4 LIGI IN LOC DE 5

Dela început trebue să precizăm că noua propunere-sugestie preconizează reducerea numărului ligilor dela 5 la 4. Adică, liga de centru să dispară, iar districtele-i să treacă în liga de sud, de vest și de nord.

...ȘI 4 SERII A 10 ECHIPE

Reducerea aceasta își are un rost pentru că formula propusă pentru divizia B se bazează pe acest număr de 4 ligi.

Și iată cum: pentru fiecare ligă să se alcătuiască patru grupe sau serii de câte 10 echipe care să înlocuiască actuala divizie B. Echipele să fie desemnate de federație, ținând seamă încă, și de drepturi câștigate.

Aceste grupe sau serii urmează să fie administrate de liga respectivă, iar arbitrii să fie delegați de comisia centrală a arbitrilor.

DIVIZIA A, CU 14 ECHIPE!

In ceeace privește divizia națională A se propune o serie de 14 echipe. Deci cu două mai multe decât în actuala formulă.

Din aceste 14, patru trebue să retrogradeze automat, în locul lor urmând să promoveze cei patru campioni din divizia B.

*

Cu alte cuvinte, o propunere care s'a inspirat dintr'o formulă de acum câțiva ani, care este — cel puțin — mai apropiată de necesitățile footballului nostru.

Ieri la Cernăuți d. comandant T. Sidorovici a spus:

„De acum înainte străjerii vor face sport în cadrul Străjii Țării"

Cernăuți, 7 (prin telefon). — In cursul dimineții de astăzi, d. Teofil Sidorovici — comandantul Străjii Țării — a vizitat Societatea artășească din Roșa apoi — la amiază — a asistat la liceul Mitropolitul Silvestru, la o demonstrație făcută de străjerii stolurilor din localitate.

Au fost exhibiții de box, scrimă, jiu-jitsu, etc.

La sfârșit, d. comandant Teofil Sidorovici — după ce a mulțumit — a spus printre altele:

„Și de acum înainte străjerii vor face sport în școli, în cadrul Străjii Țării, și nu în asociațiunile existente".

Din partea organizației străjerești locale a răspuns d. prof. universitar comandant Vlad Bănățeanu.

„Marele Premiu Indianopolis" preocupă pe alergătorii europeni

Automobiliști italieni, germani și francezi intenționează să facă deplasarea

La sfârșitul lunii acesteia, și mai exact la 30 Mai, se va disputa dincolo de ocean una dintre cele mai importante probe automobiliste de viteză pură.

Este vorba de „Marele Premiu Indianopolis" întrecere în care om și mașină sunt puși la severă contribuție. In lungime de 500 mille, alergarea organizată de americani corespunde unei încercări dure căreia nu-i pot rezista decât numai alergătorii cari au învățat să știe ce este răbdarea și, pe deasupra, sunt înzestrați cu o rară tenacitate.

Pentru americani alergarea dela Indianopolis constitue competițiunea de confirmare a celor cari s'au afirmat în probele precedente. Și, este în afară de orice îndoială că învingătorul ei merită cele mai neprecupețite elogii.

Pe pista dela Indianopolis și-au găsit moartea o seamă de automobiliști cari au strălucit în mod deosebit, soarta acestora fiind împărtășită și de faimosul Floyd Roberts, învingătorul de acum doi ani al faimoasei întreceri.

Deși evenimentele internaționale sunt destul de critice, alergătorii europeni sunt mai dornici ca oricând să participe la marea întrecere. Mirajul dolarilor, este acela care exercită o atracție deosebită asupra lor, căci o victorie aduce făuritorului ei frumoasa sumă de 10.000.000 lei. In asemenea condițiuni este normal ca alergătorii europeni să se simtă tentați.

Până în momentul de față, cercurile automobiliste din Italia, Germania și Franța sunt cele cari discută posibilitatea unor deplasări ale reprezentanților respectivi.

Automobil Clubul Franței a și citat patru nume cari ar putea să-i reprezinte interesele în importanta competițiune. Astfel, ziarele de specialitate au publicat numele lui Raymond Sommer, Le Begue, Dreyfus și Ralph.

Germania se pare că ar fi dispusă să încredințeze greaua misiune lui Hermann Lang și Rudolf Caracciola, iar Italia este probabil că va fi cea mai bine reprezentată din punct de vedere numeric. Rămâne de văzut însă dacă evenimentele vor răsturna toate proectele și alergarea dela Indianopolis va rămâne fără concurenți europeni.

Matchul București - Liga de Vest

cel mai bun criteriu de selecție

Matchul dintre București și Liga de Vest fiind un match, în care se va juca pentru rezultat, este și un admirabil criteriu de selecție. In matchul de la Venus cei „22" nu se vor mai rezerva pentru echipa națională, ci vor lupta ca în oricare match de campionat pentru victorie. Valoarea și forma lor va fi astfel complet verificată.

Jarrow continuă a fi învingător

Londra, 4. — S. S. Yarrow, al doilea sosit în marathonul dela ultimul campionat european, arată a fi în mare formă, învingând cu extremă ușurință în campionatul de fond dela Contea Kent, disputat Sâmbăta trecută la Chislehurst.

Yarrow a acoperit distanța de 20 mile — circa 32 kilometri — în timpul de 1 oră 56 minute 20 s., depășind pe al doilea clasificat cu 10 minute.

O altă importantă întâlnire atletică disputată în Anglia a fost cursa de marș, pe stradă, la Hendon.

Saxonia a învins Ostmark cu 2:1 (1:0)

Duminică s'a jucat la Dresda, în fața a 20.000 de spectatori matchul amical dintre selecționatele Saxoniei și Ostmarkului. Ambele echipe s'au prezentat cu rezerve, pentrucă dela gazde a lipsit Schön, iar dela austriaci Pesser, Binder și Hahnemann.

Scorul a fost deschis de **Helmchen** în minutul 16. Deși vienezii au dominat, Saxonia a obținut și al doilea goal, la începutul reprizei secunde. Schall a făcut hands în careu și Hoffmann — care a îmbrăcat cu acest prilej pentru a 45-a oară tricoul național — a transformat imparabil penaltyul.

Vienezii au reacționat puternic și la un corner — al zecelea în ordine — Reitermaier a obținut goalul de onoare pentru oaspeți.

Jack Dempsey a arbitrat un match de luptă liberă

Cel mai celebru dintre foștii campioni mondiali de box, faimosul Jack Dempsey care timp de 7 ani nu a cunoscut înfrângerea, a debutat într'o nouă specialitate: aceia a luptelor libere.

Fostul campion mondial la toate categoriile nu a participat efectiv la un astfel de match, ci a condus cu deosebită competență o luptă între cowboy-ul Lutterel și Manassa Mauler.

După 40 min. 52 sec. de dispută înverșunată, Lutterel a dobândit victoria în urma aplicării unui braț american completat cu un formidabil

La 18 Mai

Selecționata de amatori a României se va întâlni cu reprezentativa Ungariei

Matchul se va disputa la Budapesta în ajunul intâlnirii de football România-Ungaria

Am arătat la timp că F. R. Box-ul a perfectat, pentru ziua de 18 Mai, un match între reprezentativele amatoare ale Ungariei și României.

Aseară, forul de specialitate a luat ultimele măsuri în legătură cu acastă deplasare, desemnând pe reprezentanții noștri și pe însoțitorii lor.

Deci, în ajunul matchului de football România-Ungara, boxeurii noștri amatori vor trebui să susțină un sever examen, știut fiind că amatorii maghiari, dintre cari Szigety a făcut parte din echipa Europei care s'a deplasat în America, sunt oameni de clasă internațională. Este deci, dela sine înțeles că misiunea amatorilor va fi cum nu se poate mai grea

CINE VA FACE DEPLASAREA

Discutând chestiunea formației căreia i se vor încredința spre apărare culorile noastre, componenții forului pugilistic au hotărît să trimită la Budapesta o echipă formată din toți deținătorii de titluri.

Se vor deplasa deci, următorii amatori:

Categoria muscă: Ion Chiriac.
Categoria cocos: Nicolae Rădan.
Categoria pană: Marin Gaspar.
Categoria ușoară: Ion Popa.
Categoria semi-mijlocie: Grigore Jelesneac.
Categoria mijlocie: Volentin Andreev.
Categoria semi-grea: Alfred Meschi.
Categoria grea: Gheorghe Lungu.

INSOȚITORII

Echipa a cărei plecare se va produce în ziua de 15 Mai va fi însoțită de d-nii: Constantin Aureliu, dr. Traian Demetrescu și maestrul Zamfir Popazu.

Editura Societății Anonime „Universul", București, Str. Brezoianu No. 23—25 — România

Taxa poştală plătită în numerar conform aprobării dir. generale p. t. t. nr. 24.464/939

2 LEI

UNIVERSUL Sport

8 PAGINI

125-1940

Redacţia şi Administraţia: Palatul „UNIVERSUL" str. Brezoianu 23—25. Telefon: Centrala 3.30.10; Redacţia 4.21.81. Redactor responsabil EUGEN DUMITRESCU

Proprietar: „Universul". S. A.
Adm.-delegat: STELIAN POPESCU
Inscris sub No. 167, Trib. Ilfov

Nr. 125. — Anul III

BUCUREŞTI. — Vineri 10 Mai 1940

ABONAMENTE:
Pentru grupări sportive 1000 lei anual

1 an LEI 500
6 luni LEI 270
3 luni LEI 150

BIBLIOTECA CENTRALĂ „ASTRA" SIBIU

Oficialitatea noastră sprijină Balcaniada de ciclism

D. ministru C. C. Giurescu a dotat marea întrecere ciclistă cu „Cupa Propagandei"

— Participanţii la Balcaniadă vor face o excursie pe Valea Prahovei

Pregătirile federaţiei române de ciclism în vederea Balcaniadei decurg într'un ritm accelerat. Marele eveniment ciclist dela 20—30 Mai, concentrează întreaga atenţie a federaţiei. Dar această Balcaniadă — un foarte fericit prilej de propagandă românească — atrage şi atenţia oficialităţii noastre care înţelege să sprijine în mod efectiv acest sport propagandistic şi de utilitate naţională.

Astfel, d. prof. univ. C. C. Giurescu, ministrul propagandei, sesizat de federaţia de ciclism, a arătat o deosebită înţelegere faţă de cea mai mare manifestare sportivă internaţională a anului, Balcandiada, la care vor participa Grecia, Turcia, Jugoslavia, Bulgaria şi România şi care se va desfăşura sub Inaltul Patronaj al M. S. Regele.

D. ministru Giurescu a primit, în acest scop, pe trimişii Uniunei cicliste bulgare, pe d-nii Selvelieff şi Alexieff, cum şi pe d. V. Canarache, preşedintele F. R. C., cărora le-a promis tot sprijinul. Astfel, d-sa a luat hotărîrea să acorde tot concursul ziarului **Sport** din Sofia, care — cu prilejul Balcaniadei — va scoate un număr special închinat României şi care va organiza o excursie populară la Bucureşti.

„CUPA PROPAGANDEI"

IN PLUS, D. MINISTRU C. C. GIURESCU A INCUNOŞTIINŢAT PE D. V. CANARACHE CA DOTEAZA BALCANIADA CU O CUPĂ CARE VA PURTA NUMELE DE „CUPA PROPAGANDEI".

O EXCURSIE PE VALEA PRAHOVEI

Dar nu numai atât. Apreciind însemnătatea acestui mare prilej de propagandă românească, prilej care va întruni la Bucureşti pe toţi preşedinţii de federaţii din Balcani — personalităţi de supratată ca d. prof. Belinof, decanul facultăţii de medicină din Sofia; av. Isaia, un fruntaş al baroului din Atena — care vin însoţiţi de alţi numeroşi oficiali de vază şi reputaţi ziarişti, pe lângă componenţii echipelor naţionale, — d. ministru Giurescu a luat hotărîrea de a oferi participanţilor la Balcaniadă o frumoasă excursie în autocare pe Valea Prahovei, la 28 Mai. In timpul excursiei, ministerul propagandei va da un banchet la Sinaia sau la Braşov, iar personal d. ministru Giurescu va oferi delegaţilor la congresul balcanic un dineu la Bucureşti.

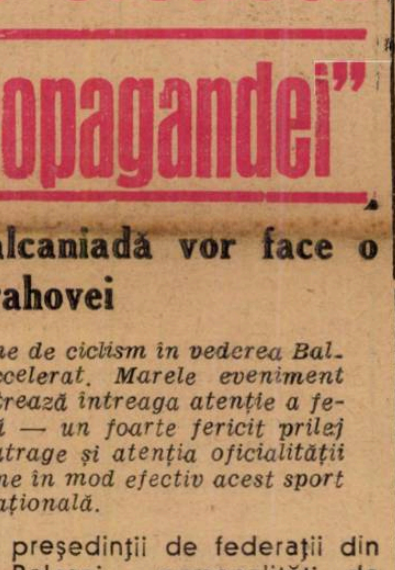

D. ministru C. C. GIURESCU

Cea mai mare ocazie a croaţilor în matchul cu Ungaria: Lesnik e liber la 10 metri de poartă, dar a tras în bara transversală

Un arbitru jugoslav la matchul Ungaria B - Liga de Vest

La 21 Mai, cum se ştie, se va disputa la Timişoara matchul dintre Ungaria B şi Liga de Vest.

Pentru acest match, ungurii au cerut telefonic la F.R.F.A. ca arbitrul să fie neutru, un jugoslav din Belgrad.

F.R.F.A. a acceptat şi a cerut imediat federaţiei jugoslave să delege un arbitru.

D. GINZERY va prezenta o nouă tripletă în matchul cu ROMANIA!

Echipele Ungariei vor fi formate Miercuri seara

Budapesta, 8. — **Matchurile din 19 Mai cu România preocupă într'o măsură largă oficialitatea de football. Se ştie că footballul maghiar, care a obţinut performanţe excelente în actualul sezon, debutează cu acest prilej în noua competiţie, „Cupa Dunării". Federaţia ţine cu orice preţ, ca acest debut să fie în nota comportării de până acum.**

In legătură cu acest match, d. Ginzery, selecţioneurul unic al M. I. Sz. a hotărît, ca în săptămâna aceasta să nu se facă nici un antrenament special, întrucât jucătorii au susţinut trei matchuri grele într'o singură săptămână (2 etape de campionat şi matchul cu Croaţia).

In schimb săptămâna viitoare se va face un antrenament între echipele A. şi B. Acest ultim galop se va desfăşura Miercuri după amiază şi pe baza formelor arătate vor fi alcătuite echipele definitive, cari vor juca la Budapesta şi Bucureşti.

Loturile echipelor A. şi B. vor fi formate însă încă Luni seara, luându-se în consideraţie comportarea jucătorilor în etapa de Duminică. Cu prilejul matchurilor de campionat de Duminică vor fi observaţi în special câţiva jucători cari s'au impus în ultima vreme. Din aceşti jucători, d. Ginzery, este hotărît să alcătuiască o tripletă nouă, mai eficace, ca aceia din matchul cu Croaţia. Oamenii vizaţi sunt: VINCZE şi ZSENGELLÉR (Ujpest), KISZELY (Ferencvaros), centrul înaintaş Szendrödi **(Elektromos), interii** Harangozó **(W. M. F. C.),** Serfözö **(Taxi) şi** Laczkó **Sal B. T. C.).**

O conferinţă a „celor 40" la Bucureşti, după 15 Mai

Incet-incet, F.R.F.A. primeşte răspunsurile la chestionarele pe care le-a trimes celor 40 de fruntaşi din viaţa foot-balliştică dela noi. Chestionarele, cum se ştie, se referă la formula divizionară, la Cupa României şi la alte chestiuni importante. Răspunsurile trebue să sosească la F.R.F.A. la 5 Mai.

Se pare însă, ca urmare a unei sugestii, că toţi aceşti 40 de fruntaşi se vor întruni la Bucureşti după 15 Mai într'o conferinţă care să aibă drept scop completarea răspunsurilor la chestionare.

Football Football Football Football Football Football Football

Districtul de football Bucureşti

Programul jocurilor de campionat

VINERI 10 MAI 1940

DIVIZIA NAŢIONALA

Sp. Studenţesc-Ripensia, teren Venus, ora 17.30, arb. Vartolomeu, Cruţescu M., Iliescu Bică.

Venus-F. C. Carpaţi, teren Venus. ora 16.45, arb. Tică Iliescu, Biran Tr., Gonţu Max.

JJuventus-U.D.R., teren Venus, ora 14, arb. Ionescu Ţope, Secuşanu, Mincu Dumitru.

CATEGORIA I-a, Seria A

Gloria-Colţea, teren Militari, ora 9 (rest. 30 minute), arb. Secuşanu, Cardaş, Nicoară.

CATEGORIA I-a, SERIA B

Luceafărul-A.G.E.R., teren Venus, ora 10, arb. Drăgan E., Marinescanu Z., Veber Ludovic.

Militari-Adesgo, teren Militari, ora 10, arb. Secuşeanu, Secuşeanu Z.

S.E.T.-Socec Lafayette, teren Unirea, ora 11, arb. Bartolomeu, Nicoară Stăncuiescu.

CATEGORIA II-a, SERIA A

Stăruinţa-Ind. lutei, teren Macabi ora 11, arb. Matei Virg., Ţepeş Virg., Constandache.

CATEGORIA II-a, SERIA B

Ion Dârlău-S.T.B., teren Macabi, ora 17, arb. Protopopescu P., Măzăceariu V.

CATEGORIA III-a, SERIA A

L.P.N.-Zburătorii, teren Iuta, ora 17, arb. Mitran C., Buruc Ioan, Baicu Paul.

CATEGORIA III-a, SERIA B

E.F.A.-Dâmboviţa, teren Unirea, ora 9, arb Petrescu H., Săraru, S. Mededrescu.

Phenix-Generala, teren Stadion, ora 11, arb. Pârvulescu, Grigoriu C., Grigorescu.

JUNIORI SERIA A

Venus-Socec Lafayette, teren Venus, ora 8, arb. Weber Lud., Sobo Fr., Burmaz Eug.

Ion Dârlău-Rapid, teren Macabi, ora 15, arb. Iliescu I., Măzăreanu.

Metropola-Gloria, teren S.T.B., ora 11, arb. Calai Fr., Sanciuc N., Dinulescu.

JUNIORI SERIA B

Ind. lutei-Macabi, teren Macabi, ora 9, arb. Bică Iliescu, Drug Vasile.

JUNIORI SERIA C

Vif. Dacia-Sp. Muncitoresc, teren Velodrom, ora 9, arb. Grecuiescu P., Alterescu J., Machidescu.

DUMINICA 12 MAI 1940

JOCURI DE SELECŢIE

Liga de Sud-Liga de Vest, teren Venus, ora 17.30, arb. Caciuc Leonard, Grecuiescu Petre.

România B I-a-România B II-a, teren Venus, ora 15.45, arb. Pârvulescu Odiie, Secuşeanu Dumitru.

România jun.-Bucureşti, teren Venus, ora 14, arb. Weber, Gorcea.

CATEGOLIA I-a, Seria A

Vergu-Monitorul Oficial, teren A.C.S.A., ora 11, arb. Secuşeanu D., Boancă Gh., Drug Vasile

CATEGORIA II-a, SERIA A

Pebe-Ind. lutei, teren Biruinţa, ora 9, arb. Brandabur, Capitanu, Logofătu.

Colentina-Grivita, teren Colentina, ora 17, arb. Kleinichel A., Cantacuzino, Barbu Petre.

C.F.R.B.T.-Stăruinţa, teren B. T. M. T., ora 11, arb. Gheorghiu L., Ştefan Ion, Niconră.

Ciclop-Distribuţie, teren S.T.B., ora 11, arb. Brandabur D., Protopopescu P., Ţepeş Virgil.

Orfeus-Dacia Traiană, teren Velodrom, ora 11, arb. Ionescu Jean, Anastasiu P., Constandache.

CATEGORIA II-a, SERIA B

Lupeasca-Carmen, teren Turda, ora 9, arb. Ionescu Şt., Petrescu Haralambie, Dinulescu.

Suter-Garaj. Mihăescu, teren Colentina, ora 9, arb. Matei Virg., Nicolau, Ştefănescu Jean.

Sp. Muncitoresc-Biruinţa, teren Stadion, ora 17, arb. Robin Eug., Giuran Mihail, Stoianof.

CATEGORIA III-a, SERIA A

Fichet-Vulturul Carpaţilor, teren Iuta, ora 11, arb. Marcus H., Semedrescu D.

Zburătorii-Laromet, teren Colentina, ora 11, Matei Virg., Nicolau, Ştefănescu.

Standard-L.P.N., teren Stadion, ora 9, Grecuiescu P., Popeea Victor.

Vulturul de Mare-Băneasa, teren S.T.B., ora 17, arb. Matescu D., Pentazi Mănăilă.

CATEGORIA III-a, SERIA B

F. C. Naţional-Fulgerul, teren A.C.S.A.,, ora 9, arb. Patraşcu Tr., Boancă, Drug Vasile.

Impr. Capitalei-Dâmboviţa, teren A.S.C.A.M., ora 10 arb. Bică Iliescu, Stăncuiescu N., Stănescu.

P.T.T.-Cotroceni, teren Militari, ora 11, arb. Doja Ştef., Grigorescu Gheorghe.

Comro-Generala, teren Stadion, ora 11, Kalai Fr., Grigoriu Const.

Phenix-Şoimii, teren Iuta, ora 9, arb. Mitran C., Stoienof.

Din lumea cluburilor mici

● PEBE susţine Vineri un match amical cu Vulturii Carpaţilor pe terenul S. T. B. la ora 9.

● LAROMET a recuzat pe viaţă pe d. arbitru Kallay Francisc.

● COMISIUNEA districtuală ţine şedinţă astă seară la ora 20, la sediul din str. Caragiale nr. 16.

● A. S. DISTRIBUŢIA s'a antrenat ieri cu Biruinţa.

„Petroliştii" au învins cu 6-1 (2-1) prin punctele marcate de Nelu (2), Elias (2), Lupu şi Nicu Vasile.

● NOUL număr de telefon al districtului de footbali Bucureşti este 2.86.99 nu 2.84.99 cum am anunţat ieri.

● COMISIUNEA districtuală de juniori ţine astă seară şedinţă pentru întocmirea echipei Romăniei de juniori.

● TOATE persoanele citate pentru astă seară la district sunt rugate a fi prezente la şedinţă.

● PROBABIL că matchul Metalosport — Socec să se dispute într'una din zilele săptămânii viitoare.

STOP

● C. A. OBOR, convoacă pentru Vineri 10 Mai orele 15, la tutungeria „Marinică", pe toţi jucătorii. Deacolo vor face deplasarea pe terenul din Herăstrău, unde vor susţine revanşa cu C. A. Herăstrău. Totodată sunt convocaţi şi juniorii cari vor disputa şi ei un match cu F. C. Assan.

Prezenţa obligatorie.

Bucureştenii şi-au alcătuit echipele pentru matchurile dela 10 Maiu

Peste tot formaţii noui...

Bucureştenii şi-au alcătuit echipele pentru matchurile de mâine.

Aşa dar, jumălate din participanţii „straniului" program de mâine sunt cunoscuţi.

132 de jucători într'un singur program. Iată ceva, care nu poate fi calificat decât astfel.

Dar să revenim la formaţiile echipelor. Pentru că toată lumea este de acord că programul din Splaiu este mai mult decât ciudat. Trei matchuri într'o zi, pe acelaş teren, în acelaş program. Iată o chestie care se apropie de inflaţie.

VENUS JOACA FARA IORDACHE...

In echipa leaderului s'a produs o defecţiune. Iordache nu joacă pentru că a fost suspendat de C. C. N.

In locul lui reintră Petea. Atacul Venusului nu are prin aceasta un potenţial cu mult mai mic.

In orice caz, matchul câştigă căci devine mai echilibrat. Lupta va fi cu atât mai interesantă.

Iată echipa Venusului:

David, Stera, Negrescu, Demetrovici, Iuhasz, Lupaş; Orza, Ploeşteanu, Bodola, Petea, Ene.

ECHIPA UNIVERSITARA VA FI CANTONATA

Sportul Studenţesc s'a antrenat ieri la A. C. S. A. A făcut numai condiţie fizică.

După antrenament s'a anunţat echipa.

Tache, care era indisponibil, joacă. Inter stânga alături de Gică Popescu va fi Befa, care a făcut o partidă atât de bună în matchul cu Venus.

Echipa universitară este deci următoarea:

Ghenea, Duce, Bădulescu, Tache, Drăgan, Mitan; Marinescu, Mihăilescu, Constantinescu Grecu, Befia, Gică Popescu.

DUNĂREANU, MIJLOCAŞ DREAPTA !..

Pentru matchul cu U. D. R. roş-albaştrii au alcătuit o echipă mai mult sau mai puţin interesantă.

Este o formaţie nouă, căci Juventus joacă cu multe modificări de compartimente.

Cea mai importantă este poate aceea că Dunăreanu joacă mijlocaş dreapta.

Prassler a revenit la vechiul său post de inter stânga şi se crede că cu el alături Naciu va da un randament mai mare.

Iată formaţia:

Sadowsky, Tătar, Dragomirescu; Dunăreanu, Micu, Brandabura; Drăgan, Şinco, Flamaropol, Prassler, Naciu.

A fost alcătuit programul primei etape a „cupei V. V. Tilea" (juniori) oricare se dispută Duminică 19 Mai

Intrucât districtele Piteşti, Târgovişte Giurgiu, nu pot participa iar districtele T. Măgurele şi Focşani n'au confirmat participarea, programul primului tur al cupei „V. V. Tilea" se modifică astfel:

BUCUREŞTI: Bucureşti — Călăraşi: Silistra.

CONSTANŢA: Constanţa — Bazargic.

BRAILA: Brăila — Galaţi.

PLOEŞTI: Ploeşti — Buzău.

Convocări

● COLŢEA convoacă pentru Vineri 10 Mai crt. pe terenul Unirea Tricolor la orele 7.30 a. m. pe toţi jucătorii echipelor primă şi juniori pentru deplasarea la terenul Militari unde are de susţinut restanţa de 30 minute cu gruparea Gloria.

Se convoacă în mod special jucătorii Traian Georgescu şi Grigore Ştefan.

Matchul începe la orele 9.

● C. S. ION DARLAU convoacă pentru antrenament mâine pe terenul Industria Plusului la ora 1,30 pe toţi jucătorii echipei I-a şi juniorii.

● C. S. ION DARLAU convoacă pentru ziua de 10 Mai pe terenul Macabi în vederea matchului oficial la ora 2 pe juniori cu Rapid iar echipa I-a cu S. T. B. la ora 16 pe următorii jucători:

Horvat Ludovic, Puiu Adrian, Deju, Neacşu, Grigoriu, Muşat, Otelescu Corneliu, Cuedan Lazăr, Bucur Ion, Fronio, Titică, Hubert, Tolan Mihalache.

● A. G. E. R. convoacă pentru Vineri 10 Mai crt. pe terenul Venus la orele 9 a. m. pe toţi jucătorii echipelor primă şi juniori în vederea matchului cu Luceafărul.

● VULTURII CARPAŢILOR convoacă pentru astăzi Joi 9 Mai crt. pe terenul Velodrom la orele 15 p. m. toţi jucătorii în vederea antrenamentului.

Cei ce vor lipsi vor fi sancţionaţi.

Seara la orele 20,30 sunt convocaţi la şedinţă.

● PEBE, în vederea jocului amical cu Vulturii Carpaţilor, convoacă pentru Vineri 10 Mai a. c. orele 8 a. m. la sediul grupării sau la orele 8.30 la terenul S.T.B. următorii jucători:

Ungurescu, Radu, Stere, Tolbaru, Gilica, Ionescu, Petrescu, Schindler, Iordăchescu, Puiu Paul, Trandafir, Fruth, Georgescu Vasile, Gheorghe Alexe şi Dan Vasile.

● „F. C. MORUZI" convoacă pentru ziua de Vineri 10 Mai 1940 la ora 13 fix la Rond, în vederea matchului cu „A. S. Cerna-Vodă" următorii jucători: Sami, Marcel, Haimerică, Eli, Simon, Beniamin, Mihai, Aurel, Maier, Hari şi Davidsohn.

Să se prezinte toţi jucătorii în special Maier, căpitanul echipei.

● „A. S. APOLON" convoacă Vineri 10 Mai ora 16 în vederea matchului cu *„Soimii-Grand"* pe terenul „Triunghiu" pe următorii jucători: Costel, George I, George II, Paul, Bela, Titi Bărbulescu, Nicuşor Busuioc, Neluţă, Mustăile, Emil, Predoiu, Romeo Popescu, Ivaşcu, Porojan, Burducea, Nelu şi Cici.

● TURDA convoacă pentru Vineri, 10 Mai 1940, orele 13 precis, în gara de Nord, pentru deplasare la Ploeşti pe următorii jucători:

Samoilescu Fl., Simionescu Gh., Lăzărescu N., Staicu, Marin Ionescu, Nitroi Alex., Nichita M., Mircea D-trescu, Georgescu, Blăjan, Şteiner, Popescu Gh., Beldiman P., Taciuc, Zorca Emil, Sony II, Păpurică.

„L. P. N." convoacă pentru Vineri, 10 Mai a. c., orele 16 precis pe terenul „IUTA" în vederea matchului oficial cu „SBURATORI" pe următorii: Banciu, Stoica, Toth, Călin, Danciu, Notopol, Florică, Vâjoaică, Tărămoiu, Ştefan, Mihăilescu, Medianu, Amza, Tăusan, Haimsohn, Minea. Se atrage atenţia jucătorilor că aceia care vor lipsi dela match vor fi suspendaţi.

SPECTACOLE

Teatre

OPERA ROMANA: Relache.

NAŢIONAL matineu: O scrisoare pierdută; seara: Femeia cezarului.

STUDIO: Să divorţăm.

LIGA CULTURALA, premieră: Isus.

MUNCA ŞI VOE BUNA: 3 d. a.: „Mihail"; 8.30: „Slugă la doi stăpâni.

REGINA MARIA: Papa se lustruieşte.

SARINDAR: 5. D-ra Buterfly; 9. omul care s'a jucat cu viaţa.

COMOEDIA: Un băiat şi jumătate

SAVOY: 8,45 Radio Tănase.

EXCELSIOR: Moartea civilă.

Cinematografe

ARO: „Fetiţele au crescut".

SCALA: Parada cea mare. Forţele navale engleze Canada în război.

CAPITOL: Cei 4 cavaleri (tehnicolor) jurnale noui.

TRIANON: „Regele Valsului", Jurnal nou Paramount cu lupta navală dela Narvik

REGAL: Elisabeta şi Essex şi

CARLTON: „Pericolul roşu". Jurnale Fox şi Paramount.

Jurnal Paramount.

SELECT: Mezalianţa.

FEMINA: Viena cântă. Viena dansează

A. R. P. A.: S O. S. (Carfax), seria I-a şi a II-a împreună.

PALAS BULEVARD: Moartea obosită şi Hotel pentru femei.

ROXY: Ingeri cu feţe murdare.

ELISEE: Steaua Nordului şi Mocirla.

FORUM: Femei şi Misiunea doctorului Kildare

OMNIA: Drapelul şi Bill Gazon.

AIDA: Iarmarocul şi Dragostea mea te cheamă

AMERICAN: Steaua nordului şi Ultimele aventuri ale lui Sherlock Holmes.

BIZANTIN: Cazacii şi 4 bărbaţi şi un jurământ.

BARCELONA: Aventurile celor 3 muşchetari, operă complectă.

COTROCENI: Când felinarele se sting şi Linia Siegfried.

CARMEN: La capătul pământului şi Panică în hotel.

DACIA: Razia. Aventurile lui Hucklebery Finn şi Filmul relief

DICHIU: Război şi pace şi Stan şi Bran, eroi fără voie.

DIANA: Bengali şi Desmoşteniţii soartei.

EDISON: (Sală şi grădină): Caterina cea mică şi Fraţii Ritz sportivi.

FLORIDA: Miezul nopţii şi Doi camarazi.

FRANKLIN: Sabotaj şi Stan şi Bran aviatori.

GLORIA: Cocoşatul dela Notre Dame şi Jurnal.

GRAND: Femeia diabolică şi Shirley Temple salvează America.

ILEANA: La capătul pământului Moulin Rouge şi Filmul în relief

ISBANDA: Apus de glorie şi Plăcerea nebunilor

LIZEANU: O noapte de pomină şi Gunga Din

LIA: Sudan şi Andy Hardy milionar.

LUCIFER: O noapte de pomină şi Cânt numai pentru tine.

MARCONI: Capcana, Franţa este apărată (Linia Maginot), Jurnal de război şi Trupa de reviste şi comedii D'Ayol.

MARNA: Cocoşatul dela Notre Dame şi trupa de reviste Titi Mihăilescu.

MILANO: Prizonierele destinului şi Hanul groazei.

MODEL: Vin ploile şi Fraţii Ritz şomeri.

MIORIŢA: Vulpea argintie şi Moartea obosită.

NONI: Stan şi Bran „Eroi fără voie" şi „Pumnul de fier".

NISSA: Când felinarele se sting şi Familia judecătorului Hardy.

NERO: Dincolo de ziduri şi Ora fatală.

ODEON: Cocoşatul dela Notre Dame şi Jurnal.

PACHE: Primul sărut şi Dincolo de ziduri.

PAX: Jesse James (Brigandul) şi Parada nebunilor cu Fraţii Ritz.

PARIS: Secretele Mării Roşii şi O aventură disperată.

REX: Fugara şi Cavalcada fantastică.

RAHOVA: Emigranta şi Sudan.

RIALTO: Primul sărut şi Oameni de mâine.

SPLENDID: Cocoşatul dela Notre Dame şi Jurnal.

TOMIS: Hotel Imperial, Jurnal şi complectare.

TRIUMF: Aventurile celor trei muşchetari, operă complectă.

UNIC: Sudan şi Andy Hardy milionar.

UNIREA: Citadela şi Gangsterii din New-York.

VOLTA-BUZEŞTI (Buzeşti 9): Iarmarocul, Olimpiada sovietică 1939 şi artişti.

VENUS: Tarzan în exil, Mi-am regăsit iubirea şi Jurnal.

VOLGA: Doi camarazi şi Sudan.

VERGU: Spaima indienilor şi Cei trei muşchetari.

PARTEA PROVINCIALĂ A ETAPEI PROGRAMEAZĂ MATCHURI HOTĂRÂTOARE PENTRU CLASAMENT

Rapid - A. M. E. F. A. matchul zilei. La Timișoara, o întâlnire la răspântie între C. A. M. T. și Unirea Tricolor. Victoria din nou victimă?

Programul celei de a XIX-a etape a campionatului național e compus din două părți perfect egale: și cantitativ și calitativ. Trei matchuri în București și trei în provincie. Cele din provincie sunt foarte importante pentru clasament, în deosebi cel dela Arad, care poate fi hotărîtor.

LA ARAD: F. C. RAPID ARE UN MATCH FOARTE GREU CU A. M. E. F. A.

„Secunzii" campionatului național se deplasează în provincie și nu pentru o simplă plimbare ci pentru un match foarte greu.

In orice condiții matchul acesta prezintă destule dificultăți pentru feroviari. Cu atât mai mult acum când vine după o strălucită victorie a arădenilor. Aceștia din urmă au învins F. C. Carpați cu 1—0 la Baia Mare: o performanță care nu e la îndemâna oricui.

Vedem dar, ei rapidiștii au destule motive să fie îngrijorați. Nu într'atât însă cât să le fie diminuate posibilitățile de joc. Dimpotrivă. E greu de spus cine va câștiga. Arădenii au de partea lor moralul. Rapidiștii tehnica lor incontestabil superioară.

Cum va fi un match „tare" în care rutina va conta în cel mai înalt grad, înclinăm către o victorie a bucureștenilor.

La mică diferență și smulsă „în sudoarea frunții".

AMEFA: Gerold; — Slivaț, Covaci — Szurdi, Szabo, Szanislo, — Igua, Leb, Ludwig, Reinhart și aîrân.

RAPID: P. Rădulescu — Marton, Lengheriu, — Vintilă, Rășinaru, Moldoveanu, — Sipoș, Radu Florian, Baratki, Auer, Bogdan.

LA GALAȚI: GLORIA C. F. R.—VICTORIA, MATCHUL CELOR FARA DE SPERANȚA

La Galați, Victoria, una din cele mai simpatizate echipe din țară și actualmente definitiv condamnată la retrogradare (afară de o minune, puțin probabilă!) susține un match care nu prezintă nici un interes pentru ei. Și dacă au pierdut ei matchuri pe care au dorit să le câștige cu atât mai mult vor trebui să-i piardă pe acesta.

Cu atât mai mult cu cât pentru Gloria C.F.R. situația e cu totul contrară. Gălățenii mai pot spera într'o defecțiune a uneia din cele trei echipe care îi preced în clasament (AMEFA, Carpați și Unirea Tricolor) pentru a scăpa de retrogradare.

E de așteptat că se vor agăța cu disperare de această ultimă speranță și vor lupta din răsputeri să câștige aceste câteva matchuri care le-au mai rămas de jucat. Și pe cel de mâine cu siguranță îl vor câștiga.

GLORIA C. F. R.: Justin — Prassler II, Cucula — Kiss, Szutor, Mihăilescu — Bodea, Milea, Strock, Demeuny, Rădulescu.

VICTORIA: Pop, Hans, Felecan I, Mureșan, Szantay, Nistor, Pop IV, Marian, Pal, Felecan II, Cornea.

LA TIMIȘOARA: UNIREA TRICOLOR VA INCERCA SA TREACA ȘI DE C. A. M. T.

Astăzi dimineață oborenii au plecat spre Timișoara, unde vor susține mâine un mare match „demonstrativ" împotriva CAMT-ului. Spunem demonstrativ pentru că deși se știu aproape definitiv condamnați la retrogradare Unirea Tricolor perzistă în hotărîrea lor de a demonstra injustețea acestei retrogradări. Credem că vor reuși să facă acest lucru și de data asta. CAMT nu mai e o echipă redutabilă în momentul de față. Mai ales pentru oboreni a căror elan nu-l vor putea în nici un caz egala.

UNIREA TRICOLOR: Crețeanu, Petrescu, Iliescu, — Florea, Anghelache, Boteanu, Lulu Mihăilescu, Alecu Andrei, Covaci, Bogdan II, Cricistoin.

CAMT: Eichler — eGrber, Golgoty, — Iliaș, Szepe, Ianossy — Bucher, Toht, Hoffmann, Reuter, Persan.

AUER nu joacă mâine la Arad în matchul cu AMEFA

Rapid s'a antrenat eri la Giulești.

A fost un antrenament foarte ușor. Până la Arad e drum lung și va fi destul ca... antrenament.

Ceeace este important e faptul că la Arad, Rapid va alinia o formație incompletă. Auer nu joacă.

Face totuși deplasarea ca rezervă, împreună cu Negru și Costea.

In cazul când Auer nu joacă echipa va avea următoarea alcătuire: P. Rădulescu; Marton, Lengheriu; Vintilă, Rășinaru, Moldoveanu; Sipos, Bogdan, Baratky, Radu Florian, Căpușan.

19 MAI

O convorbire telefonică București - Budapesta

Aseară, d. Iuga, secretarul federal F.R.F.A. — a avut o convorbire telefonică cu d. Gidofalvy, comisarul guvernului pe lângă federația ungară de football.

Convorbirea s'a învârtit în jurul matchurilor dela 19 Mai.

La sfârșit, s'a comunicat că au fost puse la punct toate amănuntele jocurilor România—Ungaria și că la Budapesta se fac pregătiri pentru întâlnirile dintre echipele prime și cele de juniori.

Echipele românești vor pleca în dimineața zilei de 17 Mai spre Budapesta, în timp ce echipa B a Ungariei se va îndrepta spre București.

ORDINEA matchurilor de mâine dela „Venus"

Față de unele știri eronate, precizăm că programul turneului de mâine de pe arena Venus este următorul:

Ora 14: Juventus-U. D. R.

Ora 15.45: Venus — Carpați.

Ora 17.30: Sp. Studențesc-Ripensia.

Campionatul Ostmarkului a luat sfârșit

Campionatul de football al regiunii Ostmark a luat sfârșit Clasamentul defintiv este următorul:

1. Rapid	14	9	2	3	50:24	20
2. Wacker	14	8	1	5	43:31	17
3. WSC	14	6	4	4	36:23	16
4. Viena	14	7	2	5	36:35	16
5. Admira	14	6	3	5	33:36	15
6. Austria	14	6	—	8	37:42	12
7 FC Wien	14	4	1	9	24:43	9
8. Ant. Fiat	14	3	1	10	39:61	7

O mamă bună

îngrijește de sănătatea și veselia copilului ei ca de o comoară prețioasă. Ea nu va recurge niciodată la un oarecare leac dubios, când copilul ei este chinuit de dureri de cap sau de măsele. Femeia de astăzi este convinsă, că GARDAN are un efect rapid și nevătămător. Știe că nu poate da odorului ei ceva mai bun decât GARDAN, pentru a-i înlătura durerile și a-l face din nou voios și vesel

GARDAN

suprimă durerile.

BAYER

D. Gen. GABRIEL MARINESCU a fost felicitat de U.F.S.R.

In ziua de 3 Mai 1940 U.F.S.R. a trimis d-lui gen. Gabriel Marinescu următoarea telegramă:

Domnului
General GABRIEL MARINESCU
Președintele Federației Române de Foot-ball Asociație
Loco

Biroul permanent al U.F.S.R. luând cunoștință de succesul repurtat de echipa națională de foot-ball cu prilejul matchului disputat în Italia, succes care a slujit în mod deosebit bunei propagande românești în această țară, ține să vă exprime satisfacția sa, adresându-vă călduroase felicitări.

Președinte, (ss) George A. Plagino
Dir. General, (ss) Neagu Boerescu

IORDACHE suspendat pe 8 zile

In ultima ședință, comisia campionatului național a suspendat pe jucătorul Iordache (Venus) pe 8 zile, fără aplicarea legei Beranger.

Astfel că Iordache nu va juca mâine.

Orele când se joacă matchurile de la 12 Maiu

Programul dela 12 Maiu a început să se precizeze ca organizare. S'au adus ultimele modificări în formațiile echipelor selecționate și s'a fixat un nou teren, acela din Splaiu. Iată acum și orele de disputare ale matchurilor.

14.15 România (Juniori) — Liga d Sud (Juniori).

16 România B (I-a) — România B (II-a).

17.70 București—Timișoara (Liga de Vest).

Lucruri technice pentru 10 Mai

„Omogenitatea" marea armă a „celor din vest" va fi de data aceasta și aceea a echipei Capitalei...

...pentrucă aceasta a fost alcătuită cu jucători din două cluburi: Venus și Rapid

In matchul dela 14 Aprilie s'a observat că pe lângă o technică desăvârșită echipa Timișoarei a impresionat și a isbutit să se detașeze net printr'o extraordinară omogenitate. Această omogenitate, care mai mult poate, decât condiția technică a fost cheia succesului echipei ligii de Vest, s'a explicat prin stilul unitar, prin acea celebră școală timișoreană. Numai astfel s'a putut realiza cu jucători din atâtea cluburi o selecționată omogenă.

De data aceasta omogenitatea celor din vest nu mai înseamnă un avantaj exclusiv. Pentrucă și echipa Capitalei va avea o omogenitate compactă, dacă se poate spune astfel.

Lucrul nu este greu de observat. Reprezentativa bucureșteană este alcătuită din jucătorii a două echipe: Venus și Rapid. Și cea ce este mai interesant compartimentele sunt echilibrate. Apărarea imediată este a Venusului, în mijloc este un singur feroviar: Vintilă, iar în linia de atac există o aripă venusistă: Bodola-Iordache.

Dealtfel întreaga echipă este alcătuită pe scheletul Venusului incontestabil echipa cea mai în formă a campionatului național.

MARCU ȘI CO....

Continuând această viziune technică asupra matchului dela 12 Maiu dintre București și Timișoara, care este în realitate o echipă a ligii de Vest, mai prezintă un aspect tot atât de interesant.

Mai precis, o problemă de cea mai mare importanță pentru Juhasz mijlocașul centru al echipei Capitalei. In matchul trecut Marcu, centrul atacant al Timișoarei a marcat cele două goaluri ale echipei sale. Va isbuti Juhasz ceea ce nu a isbutit atunci Drăgan, adică să-l marcheze pe Marcu? Este, desigur, una din cele mai mari probleme ale jocului de Duminică. Dar să presupunem că venusistul va anihila complet pe Marcu. Deși optimismul acesta nu este cu nimic justificat. Totuși cu aceasta nu este soluționată problema apărării bucureștene. Pentrucă linia de atac a vestului mai are acum alături de Spielmann și Marcu, cari au jucat atunci, pe Reuter, Bindea și pe Dobay în formă. Toți acești cinci atacanți sunt la fel de periculoși. Juhas va scoate din luptă pe Marcu. Dar pe ceilalți patru cine îi va anihila? Și nu trebue să uităm încă un lucru. Pe lângă Reuter și Dobay în formă, Marcu este un simplu... elev.

Football Football Football

D. Coriolan Baran,

primarul Timişoarei, a fost ales preşedinte al Ripensiei

Timişoara, 8 (prin telefon). — Ieri în sala palatului „Lloyd", a avut loc adunarea generală a clubului „Ripensia".

Deoarece erau la ordinea de zi chestiuni financiare, de care nu trebue să ştie jucătorii şi opinia publică, reprezentanţii presei nu au avut acces la adunare.

După lungi şi înflăcărate discuţii, în care aproape fiecare din membrii a luat cuvântul, s'a ales următorul comitet.

Preşedinte: Coriolan Bălan primarul municipiului.

Vice preşedinţi: Inginer Cornel Beşa, Catina Vâsile, Petrovici Emil, Gross Emerich.

Secretar general: Lucaciu Aurel.

Secretari: Burac, Coriolan, Constantinescu Mihail.

Casier: Buzariu Sever.

Membri: Dr. Maia Augustini; dr. Iancu Alexandru, Imbranuiu Bujor, ing. Balasz Dionisie, Cindisa Cornel, Krafner Victor, Eugen Berger, Lengher Alexandru, Todan Iosif, Secoşanu N., Pantă Horia, Teodorovici Ion, Veuca Gheorghe, Lazăr Traian, Rodoslovevici Eugen, Sturza Ilie, Ignatel Remus.

Cenzori: Ircu Traian, Macdaş Dumitru, Holzer Traian.

D. Cornel Lazăr a fost ales preşedinte de onoare.

D. Coriolan Bălan a primit preşedinţia clubului.

Matchuri echilibrate

în cea de a VIII-a etapă a diviziei B.

Mâine continuă în toată ţara a VIII-a etapă a returului Diviziei naţionale secunde programând 12 matchuri.

Jocurile sunt foarte echilibrate şi nu vor produce nici o modificare în primele locuri, leaderii fiind desemnaţi. Marea luptă se dă acum pentru ocuparea locurilor de mijloc, fiecare echipă având să se asigure de riscurile retrogradării.

SERIA I-a

CHIŞINAU: F. C. NISTRU — C. A. O.

La Chişinău echipa locală F. C. Nistru primeşte vizita C. A. O.-ului.

Alteţii din Oradea după frumoasa victorie asupra F. C. Ploeştilor au cele mai mari şanse. Localnicii însă sau pregătit special în vederea acestei întâlniri voind să facă o figură cât mai frumoasă.

TG. MUREŞ: MUREŞUL — F. C. BRAILA

Un match disputat va fi cel dela Tg. Mureş unde se întâlnesc două echipe în formă, Mureşul şi F. C. Brăila. Brăilenii sunt desavantajaţi de deplasare şi de teren.

Intâlnirea se anunţă deschisă. Prin simplă impresie indicăm victoria F. C. Brăilei.

SERIA II-a

T.-SEVERIN: C.F.R.—VULTURII

Vulturii se deplasează la T.-Severin, unde întâlneşte echipa feroviarilor din Turnu Severin. Un match la discreţia oaspeţilor care vor invinge uşor.

TIMIŞOARA: ELECTRICA — CHINEZUL

Derbyul Timişoarei va ocaziona o luptă inverşunată căci şi Chinezul şi Electrica sunt echipe de valoare egală.

Ambele echipe aliniază jucători de valoare ca Thierjung, Bajusz, etc. care vor ridica factura spectacolului.

Favoritul nostru este echipa Chinezului.

BRAD: MICA — C.F.R. (SIM.)

Leaderul seriei, primeşte vizita echipei feroviarilor din Simeria. Mica va invinge la scor.

SERIA III-a

CLUJ: UNIVERSITATEA — OLTUL

La Cluj un match între fruntaşele clasamentului seriei a III-a.

Universitatea ocupanta locului 2 trebuie să invingă neapărat pe Oltul care o urmează în clasament.

Având în vedere că matchul se dispută la Cluj instalăm favoriţi pe „U".

REŞIŢA: S.S.M.R. — CIMENTUL

La Reşiţa se dispută un match echilibrat între echipa muncitorilor locali şi Cimentul din Turda. Avantajul terenului indică favorit echipa gazdă. Un match nul totuşi nu ne-ar surprinde.

C. TURZII: IND. SARMII — CRIŞANA

Crişana susţine un ultim examen întâlnind echipa Industria Sârmei.

Orice cât de bine s'ar prezenta Ind. Sârmei nu pot periclita şansele orădenilor cane sunt favoiriţii întâlnirii.

SERIA IV-a

PLOEŞTI: PRAHOVA — TURDA

La Ploeşti, Prahova itâlneşte Turda. Ploeştenii nu pot pierde acest match mai su seamă că bucureştenii sunt ieşiţi complectamente din formă.

GALATI: D.V.A. — TRAIAN

Un match la dscreţia gazdelor, căci D. V. A. este aproapep imbatabilă acasă. Traian va căuta ca scorul să fie cât mai redus.

BRAILA: FR. ROMANA — MACABY (BUC.)

La Brăila leaderul seriei Fr. Română întâlneşte pe al doilea clasat echipa bucureştană Macaby. Ori cât de bine s'ar prezenta bucureştenii nu pot periclita victoria băilenilor. Totuşi Macaby poate răsturna toate calculele şi culege o victorie răsunătoare.

PLOEŞTI: FERROEMAIL — MACABY (CHIS.)

Alb albaştrii din Chişinău se deplasează la Ploeşti, adversarul fiind Ferroemail. Ploeştenii au matchul la discreţie.

Delegaţii federali

la matchurile de Vineri

La matchurile divizionare de Vineri au fost fixaţi următorii delegaţi federali:

Vineri, 10 Mai

DIVIZIA NAŢIONALA A.

Bucureşti: Juventus - U.D.R., d. Caius Vancea.

Bucureşti: Venus - Carpaţi, d. dr. Strcescu.

Bucureşti: Sp. Studenţesc - Ripensia, d. ing. D. Popescu.

Timişoara: CAMT - Unirea Tricolor, d. ing. Ioaneş.

Arad: AMEFA - Rapid, d. ing. C. Popovici.

Galaţi: Gloria C. F. R. - Victoria, d. maior Veţianu.

DIVIZIA NATIONALA B.

SERIA I-a

Chişinău: F. C. Nistru - CAO, d. maior Vladovici.

Tg. Mureş: Mureşul — F. C. Brăila, d. Radu Nicolae.

SERIA II-a

T.-Severin: C. F. R. - Vulturii, d. ing. Adrian Pop.

Timişoara: Electrica - Chinezul, d. ing. Balacs.

Brad: Mica - C. F. R. (Sim.), d. dr. Cornel Tisu.

SERIA III-a

Cluj: Universitatea - Oltul, d. dr. Titu Fătu.

Reşiţa: S. S. M. R. - Cimentul, d. căp. Zaharescu.

C. Turzii: Ind. Sârmei - Crişana, d. căp. Bedeleanu.

SERIA IV-a

Ploeşti: Prahova - Turda, d. inginer D. Chiru.

Brăila: Fr. Romăna - Macaby (B.), d. Manole Vlahu.

Ploeşti: Ferroemail - Macaby (C.), d. ing. V. Haret.

Duminică, 12 Mai

Galaţi: D. V. A. - Traian, d. prof. Satmari.

Mâine, la Băneasa-Trap

Se va disputa premiul Paradei

Abundenţă de concurenţii

Vor participa toate vedetele

Societatea Hipică Română de Trap programează pentru mâine o reuniune de mare interes sportiv. Se vor disputa cu această ocazie două alergări clasice în care se întâlnesc cei mai buni cai ai turfului. Este vorba de premiile Paradei şi Alegro.

Remarcăm printre concurenţi pe Joppa Hanover, campioana turfului, Szeged, Petruş, Winsome Josedale, Gruia, Ninon, Levente, Ben Hur, Dorka şi Eftin. Prezenţa acestor trăpaşi pe programul alergărilor de mai sus este o chezăşie de succes.

Celelalte alergări se remarcă prin abundenţă de concurenţi şi prin alergări reuşite.

Concurenţii probabili

Premiul ADELE H.
Condiţie — 15.000 lei

Enneim	2080	Marinescu
Bafta	2080	Crotenco
Dracu	2080	0
Victoria	2080	Corol
Nocica	2100	0
Zanoza	2100	0
Dreapta	2100	Pavlic
Sulfina	2120	V. A-sky
Năluca	2120	0
Iarba	2140	0
Speranţa	2140	I. Russ
Săgeata	2140	0
Hispano	2160	0
Bistricioara	2160	Crainic
Helen Halpin	2180	Pântecan
Rozina	2180	0
Carol H-ver	2200	Grünwald
Răsura	2240	0
Clifford H-ver	2240	Cerkasov

Premiul ARMEDA
Condiţie — 15.000 lei

Chilipir	1660	Crotenco
Franţ	1680	Dobrescu
Garofiţa	1680	0
Nineta	1680	Brailovsky
Dreapta	1700	0
Crai	1720	Crainic
Hispano	1720	Ghinea
Cilly Hanover	1720	0
Draga Mea	1720	Grăjdănescu
Tara	1720	0
Vântişor	1740	0
Pădureţ II	1740	0
Allah	1740	0
Străjer	1760	Szabo
Tătăran	1760	Gram
Rozina	1760	0
Florita	1760	Drăgotescu
Harry Boy	1780	0

Premiul AXIOIU
Condiţie — 18.000 lei

Busuioc	2100	0
Champion jr	2100	Gram
King Worthy	2100	0
Handicap	2100	0
Catinca	2100	0
Aluniş	2100	0
Ghimp	2100	0
Mura II	2120	0
Torent	2120	Crainic
Tutun	2120	Slobozenco
Ninon	2140	0
Havana	2140	0
Petruş	2140	0
Dorka	2140	0
W. Josedale	2140	Pavlic
Nation	2160	Gaidaev
Gruia	2160	0
Jarvis	2160	0

Premiul ALLEGRO
Record — 30.000 lei

Nation	1700	0
Ninon	1720	Pavlic
Pandur	1720	Dobrescu
Szeged	1720	Tassopol
Kanada	1720	0
Petruş	1740	0
Gruia	1740	0
Levente	1740	I. Bordei
Gondolat II	1760	Gaidaev
Joppa H-ver	1760	0

Premiul AGNES
Condiţie — 15.000 lei

Lora	2100	0
Hubr	2100	Podoleacov
Havaiana	2100	V. A-sky
Miss Texas	2100	0
Făt Frumos	2100	Vârlar
Mişu	2120	Brânzea
Chiot	2140	Crotenco
Dvalin	2140	A. Bota
Odessa	2160	Pavlic
Cobza	2160	Dobrescu
Sever	2160	Raymer
Leac	2180	0
Lupoaica	2200	0
Baba Dochiţa	2200	0
Ciuruc	2220	Gaidaev
A 1	2260	Fischer
Atlantida	2280	0

Premiul ADANA
Performanţă — 15.000 lei

Lilia	1700	Slobozenco
Câmp	1700	Szabo
Voinicu	1700	V. A-sky
Dreapta	1700	0
Princesse Axte	1700	Corol
Joker	1700	0
A 1	1720	0
Sulfina	1720	0
Rozina	1720	0
Şoimu	1720	Raymer
Helen Halpin	1740	Ghinea
Allah	1740	0
Cina	1740	0
Vrăjitor	1740	I. Russ
Giovinezza II	1740	Podoleacov
Hispano	1760	0
Eol	1760	Dobrescu
Cavaler	1760	Gram
Ialpug	1760	Fischer
Mura II	1780	A. Bota
Tava	1780	Drăgotescu
Makrele	1780	0
Peter Gordon	1780	0

Premiul PARADEI
Handicap — 40.000 lei

Rama II	2100	0
Elly	2100	Pevlic
Champion jr	2100	0
King Worthy	2100	Ghinea
Catinca	2100	0
Gaby M.	2100	Gaidaev
Adda Worthy	2100	Corol
Katy Caid	2120	Corol
Eftin	2120	Crainic
Nation	2120	0
Talaz	2120	A. Bota
Blondella	2120	Fischer
Valenţio	2120	Crainic
Jarvis	2120	Ghinea
Champion	2140	Grünwald
Roland D.	2140	0
Havana	2140	V. A-sky
Dorka		
Trixie	2140	Cerkasov
Ben Hur	2160	Tassopol
W. Josedale	2160	0
Gondolat II	2180	0
Gruia	2180	V. A-sky
Szeged	2200	0
Joppa H-ver	2240	Cerkasov

Premiul AMMON
Handicap — 15.000 lei

Lăutar	1700	0
Dracu	1700	Teofil
Victor	1700	Corol
Uria	1700	Zabelin
Chilipir	1700	0
Lin	1700	Szabo
Ciuruc	1700	0
Isvor T.	1720	Buţan
Bănuţa	1720	T. Marcu
Luminiţa	1720	Gaidaev
Musculiţa		
Union	1720	0
Cartuş	1720	0
Comtesse W.	1720	0
Garofiţa	1740	Dobrescu
Habar	1740	Slobozenco
Speranţa	1740	0
Năluca	1740	Tassopol
Baba Dochiţa	1740	0
Puşa	1760	Pavlic
Joker	1760	0
Ciuleandra	1760	Lucan
Iarba	1760	0
Sulfina	1760	0
Şoimu	1760	0
Voinicu	1780	0
Urganda	1780	0
Rozina	1780	0
Helen Halpin	1820	0
Allah	1820	0
Fugar	1820	V. A-sky

Premiul AQUITANIA
Handicap — 15.000 lei

Primăvara	2100	Lucan
Zgomot	2120	0
Mura II	2140	0
Hispano	2140	0
Gen. Worthy	2140	0
Pan Worthy	2140	Pavlic
Harry Boy	2140	0
Oborean	2160	Crainic
Elena	2160	0
Makrele	2160	Drăgotescu
Helen Halpin	2160	0
Allah	2160	0
Dor de Ducă	2160	Slobozenco
Busuioc	2180	0
Eol	2180	0
Răsura	2180	0
Durdulia	2180	Corol
Tufănica	2200	Gaidaev
Peter Gordon	2200	Crotenco
Paj Axtell	2200	0
Aluniş	2220	Fischer

AZI LA BANEASA

Reprizele premiului Milcov şi premiul Caliacra vor aduna loturi numeroase

Reintrarea lui Stop. — Flyeri bine cotaţi în premiul Albatros

Reuniunea care se va desfăşura azi la Băneasa ca şi precedentele se anunţă deosebit de interesantă. Lipsa unei probe importante este serios compensată de alte atribute.

Ceeace se remarcă în primul rând este că majoritatea alergărilor vor fi bine populate. O primă garanţie de reuşită este satisfăcută din plin.

Nu trebue trecută cu vederea nici perfecta echilibrare a şanselor. Se pot anticipa dispute dârze.

Sub acest raport handicapurile excelează. D-nii Radu Ciplosky şi Moroianu au alcătuit adevărate şarade. Contribuţia acestor probe va fi hotărâtoare la reuşita reuniunei.

Intrunirea de azi se mai distinge şi prin participarea unor elemente de valoare. Astfel îşi va face reintrarea Stop, unul din cei mai buni cai ai turfului.

Roibul va disputa premiul Răşinari unde va întâlni pe Colombo, Bock şi Măcieş.

In premiul Albatros vor alerga specialişti şi specialiste pe linia dreaptă cum sunt de pildă Favorita II, Sukoro, Brânceni şi Blue Girl, iar în premiul Caliacra elemente bine cotate precum Amnar, Bravo Mă, Roy şi Etelkös.

Cine va câştiga?

PREMIUL BICAZ

O alergare foarte grea. Diverşii concurenţi au şanse apropiate. Faptul că este vorba de o cursă de băeţi de grajd îngreunează marcarea unei preferinţe. May Day, Nippes, Voicuţa şi Capriole au şansă. Ultima cu valoarea bună n'ar trebui să piardă. N'a arătat însă nimic în anul curent. Nippes este decepţionantă. Rămân May Day şi Voicuţa. Roaiba are comportări mai concludente decât adversara ei.

Indicăm: VOICUŢA, *May Day*, Nippes.

PRIMA REPRIZA A PREMIULUI MILCOV

Ciocârlan, Furtuna şi Lecaude sunt greu de separat. Pe hârtie au aceiaş şansă. Ciocârlan s'ar putea să marcheze un progres de formă. La fel Furtuna. Iapa cu valoarea bună ar fi preferabilă. In actualul meeting a concurat modest. Un ascendent de condiţie o poate pune în situaţia de a birui. Noi vom merge însă cu Ciocârlan care abordează pista lui favorită. Lecaude are de partea lui forma. Graţie ei va fi redutabil.

Indicăm: CIOCARLAN, *Furtuna*, Lecaude.

A DOUA REPRIZA A PREMIULUI MILCOV

Mândra, Caiafa, Naum, Florence şi Odihna probabil că vor conta la sosire. Mândra este decepţionantă. Ar avea o bună şansă. Nu se poate conta pe ea. Caiafa şi Odihna nu par a fi în plenitudinea mijloacelor. Florence şi Naum s'au întâlnit recent. La 3½ kilograme, Florence a dispus cu un cap de Naum. De astă dată aleargă la egal. Ar rezulta deci un avantaj pentru Naum. Florence între timp a fugit bine Duminică. S'a plasat a patra într'un lot mult superior celuia în care concurează acum. N'ar fi deci exclus să dispună din nou de Naum deoarece acesta este un cal care stă prost cu picioarele. Caiafa este capabilă de o surpriză.

Indicăm: FLORENCE, *Naum*, Caiafa.

PREMIUL MOGOŞOAIA

Dark Kopi şi Brelan, caii cu şansă ai acestei alergări s'au mai întâlnit. Dark Kopi a dispus de Brelan. Drept este că Brelan ar putea să arate un progres. Şi Dark Kopi este însă susceptibil de ameliorare.

Indicăm: DARK KOPI, *Brelan.*

PREMIUL ALBATROS

Stop ne-a fost anunţat partant în premiul Răşinari. Corniţa nu va alerga. Rămân deci Favorita II, Sukoro şi Mazeppa. Judecând după rezultatul premiului Fulger trebuie să conchidem în favoarea ei. Intr'adevăr în cursa pomenită, Favorita II şi-a învins adversarii de azi.

Smaranda este capabilă de o surpriză.

Indicăm: FAVORITA II, *Sukoro.*

PREMIUL RAŞINARI

Stop are o situaţie favorabilă în această alergare. Cu descărcarea lui Urdăreanu, sorţii lui de isbândă sporesc. Normal n'ar trebui să piardă. Colombo va face o cursă frumoasă.

Indicăm: STOP, *Colombo.*

PREMIUL CALIACRA

Etelköz, Roy şi Bravo Mă se remarcă la prima vedere. Forma lui Etelköz ni se pare mai concludentă. Motiv care ne determină să-l instalăm favorit. Roy reprezintă un real pericol pentru el.

Indicăm: ETELKÖZ, *Roy*, Bravo mă.

Pr. MILCOV — W.-H'cap
25.000 lei — 1400 m. (P. I.)
— Repriza I-a —

Marcella	69	0
Brânceni	65	0
Farmec	58½	G. Enescu
Ticu	57½	J. Gill
Ciocârlan	56	Vincent
Mărţişoara	53½	Crişan
Olanita	53	0
Şoimar	53	Tasim
Furtuna	52½	A. Enescu
Barcău	51	Iosza
Niculae	50½	Tănase
Lecaude	49	Oprescu
Burgos	48	

Pr. MILCOV — W.-H'cap
25.000 lei — 1400 m. (P. I.)
— Repriza II-a —

Voicuţa	62	0
Băbuca	58	A. Enescu
Caiafa	58	J. Gill
Mândra	55½	Ilinca
Odihna	55½	Tasim
Lily	54	0
Florence	54	Cucu
Naum	54	Crişan
Micşunea	53½	0
Stamba	53½	Urdăreanu
Rose d'Orsay	47½	Oprescu
Paiaţa	47	Iosza
Arosa	45	Florescu

Premiul MOGOŞOAIA
25.000 lei — 1700 metri (P. N.)

Brelan	57½	J. Gill
Dark Kopi	58½	Vincent
Rada III	54½	Cucu
Crainic	57½	0
Burgos	56	0
Persane	56½	0
Găman	58½	Ilinca
Barcău	58½	0

Premiul ALBATROS
30.000 lei — 1000 metri (L. D.)

Smaranda	56½	Oprescu
Favorita II	51½	Cucu
Nippes	46	0
Blue Girl	48½	Iosza
Brânceni	58	Urdăreanu
Stop	61½	0
Mărţişoara	48½	?
Sukoro	52½	Vincent
Mazepa	62	Mullot
Tricolor	58	0
Corniţa	56½	0

Premiul RĂŞINARI
25.000 lei — 1600 metri (P. N.)

Bock	55½	Cristea R.
Brânceni	56½	0
Stop	56½	Urdăreanu
Cătălin	55½	0
Măcieş	54½	Florescu
Colombo	57	Oprescu
Crainic	45½	Huţuleag

Pr. CALIACRA — Handicap
30.000 lei — 2400 metri (P. V.)

Marcella	66	0
Amnar	62½	Ilinca
Bravo mă	57½	Vincent
Hazliu	56	J. Gill
Roy	56	Cristea R.
Rubin	54	Cucu
Etelköz	54½	E. Gill
Malnoue	45½	0

CONCURENŢII PROBABILI

Pr. BICAZ — Vânzare
20.000 lei — 1600 metri (P. V.)

Beauty	52	Grecu
Băieţel	59	Pârvulescu
Capriole	47	St. Simon
Nippes	56½	Huţuleag
Lily	50½	Nicodin
Garoafa II	54	0
May Day	54½	Tănase
Smărăndiţa	50½	Popa
Voicuţa	60½	Oprescu
Bucuria mea	53	Florescu

PRESA ŞI ALERGARILE DE AZI

ZIARELE	Premiul Bicaz	Pr. Milcov (repriza I-a)	Pr. Milcov (repriza II-a)	Premiul Mogoşoaia	Premiul Albatros	Premiul Răşinari	Premiul Caliacra
Universul-Sport	Voicuţa Mai Day	Ciocârlan Furtuna	Florence Naum	Dark Kopi Brelan	Favorita II Sukoro	Stop Colombo	Etelköz Roy
Gazeta Sport.	Lily May Day	Burgos Ciocârlan	Naum Herg. Cislău	Dark Kopi Găman	Favorita II Smaranda	Stop Colombo	Amnar Etelköz
Universul	May Day Nippes	Ciocârlan Farmec	Naum Caiafa	Rada III Brelan	Favorita II Smaranda	Stop Bock	Rubin Amnar
Curentul		—					
Jurnalul	Nippes Voicuţa	Farmec Ciocârlan	Naum Mândra	Dark Kopi Persanne	Corniţa Favorita II	Stop Bock	Etelköz Bravo mă
Timpul	Lily May Day	Şoimar Ciocârlan	Herg. Cislău Naum	Persanne Naum	Corniţa Stop	Bock Colombo	Bravo mă Amnar
Ordinea	Nippes Garoafa II	Mărţişoara Ticu	Florence Odihna	Persanne Brelan	Corniţa Favorita II	Bock Stop	Roy Etelköz
România	Voicuţa Lily	Farmec Furtuna	Naum Florence	Dark Kopi Găman	Stop Favorita II	Stop Bock	Etelköz Roy
Semnalul	Lilly Nippes	Şoimar Mărţisoara	Stamba Naum	Brelan Dark Kopi	Favorita II Blue Girl	Colombo Stop	Amnar Bravo mă
Evenimentul	Voicuţa May Day	Şoimar Ticu	Odihna Naum	Dark Kopi Persane	Stop Corniţa	Bock Măcieş	Etelköz Amnar
Cei mai indicaţi	Lily 3 Voicuţa 3 Nippes 2 May Day 1	Şoimar 3 Ciocârlan 2 Farmec 2 Burgos 1 Mărţişoara 1	Naum 4 Herg. Cislău 3 Florence 2	Dark Kopi 5 Persanne 2 Brelan 1 Rada III 1	Favorita II 4 Corniţa 3 Stop 2	Stop 5 Bock 3 Colombo 1	Etelköz 4 Amnar 2 Rubin 1 Roy 1 Bravo mă 1

Concurentele premiului Fetelor

Duminică se va disputa prima alergare a doi anilor şi anume premiul Fetelor. Aşteptată cu viu interes această alergare are darul să ne dea o primă impresie asupra generaţiei de doi ani.

Publicăm mai jos lista mânzelor înscrise cu origina şi proprietarii, respectivi greutăţile fiind în altă parte a paginei noastre.

Capua, *din Cappielo şi Dialectica, proprietatea d-lui Gr. Duca.*

Junte, *din Vineuil şi Iasionè, proprietatea d-nei O. Georgescu.*

Ena, *din Blue Boy şi Edina, proprietatea grajdului Caramel.*

Bickette, *din Leu şi Bischette, proprietatea d-lui A. Hananel.*

Suzi, *din Leu şi Speranţa, proprietatea hergheliei Cislău.*

Frunzinica, *din Favara şi Fănişoara, proprietatea hergheliei Scroviştea.*

Garofiţa, *din Favara şi Gae, proprietatea d-lui J. Karmitz.*

Paceaura, *din Blue Boy şi Peggy O'Neill II, proprietatea d-nei Z. Lungu.*

Lucreţia, *din Satrap şi Lucrèce Borgia, proprietatea d-lui căpitan Gh. Mihăescu.*

Galina, *din Blue Boy şi Gogoriţa, proprietatea d-lui maior V. Moisescu.*

Jersey, *din Kopi şi Joka, proprietatea d-lui E. Otulescu.*

Princesse Trix, *din Prince d'Orange II şi Tripole, proprietatea d-lui V. Theodor.*

Informaţii

AZI LA BANEASA

● ALERGARILE încep la ora 15 precis.

● EVENTUL va funcţiona în următoarele alergări: *a doua cu a treia* (reprizele premiului Milcov); *a treia cu a cincia* (a doua repriză a premiului Milcov cu premiul Alabtros).

✱

● AZI se fac la secretariatul Jockey Clubului retrageri în alergările de Duminică.

● GLORIA a părăsit antrenamentul lui I. Gheorghe.

● AGITATOTE, proprietatea d-nei O. Georgescu a intrat în antrenament la Ion Gheorghe.

● PENSIONARII grajdului Birinza au trecut în antrenament la M. Pavlic.

● TOT la Pavlic au trecut în antrenament Petruş şi Puşa proprietatea soţilor Iarosch.

● PUBLICAREA distanţelor în alergările de trap de Miercuri 15 Mai se fac azi la Secretariatul Societăţii Hipice.

● HARNIC armăsar de 2 ani din H. P. şi Pisica a fost cumpărat de d. N. Stănciulescu dela d. L. Rousso. Armăsarul a intrat în dresaj la C. Slobo-

Jocul austriac va incepe azi

cu suma de 50.000 lei

Jockey Clubul a luat lăudabila iniţiativă de a mări miza de începere a austriacului dela 30.000 lei la 50.000 lei. Astfel austriacul va începe azi cu suma de 50.000 lei. Cu cota de 70%, care se va adăuga din mizele jucate este foarte probabil să se apropie de 150.000 lei.

Alergările de galop

BANEASA; ZIUA 9-a, Duminică 12 Mai 1940

S'au publicat handicapurile

—I N S C R I E R I—

Premiul TOURVEON
25.000 lei — 1500 metri

Vigo	53½
Băieţel	46
Monfaucon	52½
Lecaude	48
Marcella	60
Lily	38½
Olanita	47
Brânceni	57½
Lăncier	55½
Princesse d'Orange	46
Medardus	57
Ţuguila	42
Furtuna	54½
Burgos	44½
Orion	56½
Nae	57½
Bila	57
Mircioaia	57
Betty	57
L'Aouzelle	57
Mărţişoara	57
Bilitis	57
Burgos	57
Campanella	57
Malnoue	57
Principessa	57

In această alergare s'au făcut retragerile.

Premiul BONŢIDA — W.-H'cap
30.000 lei — 2200 metri

Farmec	66
Frunză	65½
Olaf	65½
Etelköz	35
Rubin	64½
Aida	63½
Roy	63½
Smeu	61½
Pali	61½
Blue Girl	60½
Menelik	59½
Meşteru Manole	58½
Li	56
Malnoue	54½
Persane	54½
Niculae	54
Crainic	50½
Luţica	50
Zefir	46
Beauty	45
Campanella	45

Premiul SĂLIŞTEA
30.000 lei — 1200 metri

Li Mare	53
Miami	49½
Smaranda	58
Răzvrătit	64½
Nippes	45½
Bock	31
Blue Girl	51½
Olanita	51
Brânceni	59
Stop	62½
Favorit	61
Sukoro	59
Ciocârlan	56
Mazepa	61½
Corniţa	59½
S. O. S.	54½
Favorita II	54½
Lecaude	49½
Tour de vis	52½

Premiul DIANEI — 2100 m.

Strâmba	57
Maffia	57
Miami	57
Favorita II	57
Rada II	57

Premiul HAIMANA
50.000 lei — 2000 metri

Blue Girl	56½
Olanita	54½
Barius	58
Gavroche	58
Crainic	56
Argintiu	56
S. O. S.	56
Malnoue	54½

Premiul FETELOR
40.000 lei — 800 metri

Capua	57
Junte	57
Ena	54½
Bichette	54½
Suzi	54½
Frusinica	54½
Garofiţa	54½
Paceaura	54½
Lucreţia	54½
Galina	54½
Jersey	57
Princess Trix	54½

Premiul CLARISSE
H'cap — 35.000 lei — 1600 metri

Marcella	66
Szantas	63½
Bock	62½
Brânceni	62
Alice	60
Cătălin	60
Orion	59½
Amnar	59
Colombo	59
Favorit	58½
Olaf	57½
Nae	57
Frunză	56½
Hazliu	56
Etelköz	56
Tricolor	55½
Roy	55½
Très Pratique	55½
Ticu	54
Blue Girl	53
Balyhoo	51½
Blank	51½
Olanita	49½
Silver Print	49
Malnoue	48½
Persane	47
Li	45½
Principessa	44
Walballa	44
Crainic	43
Stamba	41
Rose d'Orsay	40
Garoafa II	42

Inscrieri în alergările importante de galop

ZIUA XI-a
DUMINICA 19 MAI

Premiul BIRMAH — H'cap
60.000 lei — 2400 metri

Boeru, Rubin, Princier, Răzvrătit, Bien Aller, Bock, Roy, Codru, Corsar, Dornic, Almaş, Iortoman, Medardus, Hazliu, Li, Harţa, Buburel, Brancas, Mitsouko III, Şoim, Bravo mă, Halmei.

ZIUA XIX
DUMINICA 16 IUNIE

Premiul BLUE BOY
125.000 lei — 1000 metri

Potop, Dodi, Bluff, Beachcomber, Maghiran, Georges, Lup, Bichette, Suzi, Boer Bibi, Periş, Marotin, Frumuşica, Siret, Voe Bună, Garofiţa, Paceaura, Lucreţia, äole, Galina, Bandit, Rival, Hâncu, Giraldi, Prince Allenby, Printre Toţi, Satrap II, Ghibelin, Princess Trix, Doamna.

CICLISM

Mâine după amiază pe Velodrom

Un duel „tare" DRAGOMIR - TUDOSE

Tinerele elemente dornice de afirmare vor da prilej la lupte acerbe

Mâine după amiază, începând dela orele 15 precis, în regia grupării A.S.P.I.M. se va desfășura pe velodromul dela Bellu o mare reuniune ciclistă.

Se vor desfășura probe de: viteză, demi-fond, americană etc., deschise tuturor alergătorilor licențiați ai F. R. C.-ului pe anul în curs, din toate categoriile.

UN DUEL „TARE": DRAGOMIR—TUDOSE

Dar partea interesantă a reuniunei o va constitui desigur întâlnirea Tudose—Dragomir. Ultimul a luat parte în acest sezon la toate probele, pe când Tudose va reintra mâine pe pistă. Deaceia lupta dintre acești doi campioni se anunță dintre cele mai aprige. Va reuși Dragomir să învingă pe Tudose?... Iată o întrebare destul de justificată.

ȘI O REVANȘA: DRAGOMIR -GIORDANI-STEINHARDT

Dar la duelul dintre Tudose și Dragomir se va adăoga și revanșa Giordani — Steinhardt — Dragomir. Primii sunt învinșii lui Dragomir din reuniunile trecute. Mâine însă, atât Steinhardt cât și Giordani vor căuta să-și ia revanșa și implicit să învingă. Vor reuși oare?

DAR ȘI LA „INFERIORI" LUPTELE VOR FI DISPUTATE

Dacă la categoria I și II-a luptele se anunță a fi disputate la maximum, nici la categoriile „inferioare" întâlnirile nu vor fi mai puține acerbe. Din contră, puștii vor „trage" la disperare pentru a ieși victorioși.

Elementele tinere, dornice de afirmare își vor disputa întâietatea, făcând o întreagă risipă de energie.

Iată deci, cum spectacolul de mâine după amiază promite a fi la înălțime.

Iată dealtfel cum se prezintă în întregime.

PROGRAMUL DE PE VELODROM

CATEGORIA I ȘI II-A

Viteză: în serii, recalificări, sferturi de finală, demi-finală și o finală.

Demi-fond-61 ture cu adițiune de puncte la 5 ture. Tururile 60 și 61 vor avea punctaj dublu.

Cursă americană de urmărire: 20 ture pe echipe de 2 alergători.

CATEGORIA III-A

Cursă de eliminare. La două ture se elimină un alergător.

CATEGORIA INCEPATORI

Demi-fond-20 ture cu adițiune de puncte la 2 tururi.

Punctajul va fi 3, 2, 1.

— Spr. —

PREMIILE

Viteză, cat. I-a și a II-a. Premiul I 500, II 300, III, 200.

Demifond: 61 ture cu sprint la 5 ture și ultimele 2 ture cu sprint dublu. Premiul I 600, II 400, III 300.

Cursă americană de urmărire, 2 ture, pe echipe de doi alergători. Premiul I 300, II 200, III 160.

Categoria III-a eliminare. Premiul I 300, II 200, III 100.

Cursă de începători 3 ture. Premiul I 300, II 200, III 100.

Dacă un alergător la viteză și demifond din categoria II-a se clasează înaintea unui alergător din categoria I-a premiul îi va fi mărit cu 100 lei, pentru oricare din locul 1, 2, 3, din clasamentul general.

Adunarea concurenților e fixată pentru orele 14.

La 18 Mai la Brăila

Amânată odată din motive pe cari nu le cunoaștem, reuniunea mixtă de box ce urma să se țină la Brăila în ziua de 22 Aprilie a fost fixată pentru 18 Mai când urmează a se ține în sala Passalaqua.

Roți și pedale

Excelentul nostru campion național de demi-fond — Nicu Dragomir — se află de câteva zile concentrat.

Totuși prin bunăvoința d-lui căpitan Dumitrescu — comandantul excadronului I din divizionul Marelui Stat Major, un eminent sportiv și un entuziast susținător al ciclismului, Dragomir își poate continua antrenamentul în vederea curselor de Vineri și Duminică cât și pentru Balcaniada Ciclistă, în care campionul de demi-fond va face parte din echipa națională.

RUGBY

Internaționalul Emil Dousseau a murit pe câmpul de onoare

Ziarul „L'Auto", prin ultimul său număr ne aduce o veste tristă: internaționalul Emil Dousseau a murit pe câmpul de onoare, în vârstă de 30 ani.

El făcea parte din clubul S. C. d'Angoulême, unde conducătorii și camarazii lui de club îl prețuiau mult pentru frumoasele lui calități sufletești și pentru atitudinea lui de adevărat sportiv.

A luat parte la ultimul match internațional înainte de isbucnirea războiului actual, jucând la 15 Mai 1938 ca aripă dreaptă alături snr ca aripă alături de Clavé și Goyard, contra echipei noastre naționale.

A mai fost selecționat de mai multe ori de Comité de Charentes și a jucat de patru ori pentru Cupa Națională cu echipa reprezentativă din Guyenne — et Gascogne.

O veste îmbucurătoare R. C. 13 redivivus

Până mai ieri, din cauza neînțelegerii ce exista între jucători și conducătorii R. C. 13, acest club cu cifra fatidică „13" era pe punctul de a se desființa, sau în cel mai rău caz de a activa mai departe cu o echipă cârpită, al cărei rezultat era înfrângerea, în fața celorlalte cluburi.

Astăzi suntem în măsură să spunem că acest club cu trecut frumos în câmpul rugbystic este pe cale de a deveni ce a fost. Nu că s'ar fi dat satisfacție unora din părți ci simplu: prin apelarea la sentimentele tuturor pentru dragostea de club.

Rezultatul: toți revoltații s'au unit, iar în momentul de față, umăr la umăr jucători și conducători, muncesc pentru un strălucit viitor al clubului.

Pentru atingerea acestui frumos scop, care poate fi luat model de alte cluburi, în special cele profesioniste, a trebuit ca un om de inimă și muncă, fără pretenții dictatoriale, fără promisiuni și lingușiri, ci cu sufletul, să intre în mijlocul răsvrătiților și să-i unească într'un singur gând: totul pentru clubul R. C. 13.

Meritele polisportivului Tită Rădulescu pentru ce a făcut întrec orice elogii".

Rugby-ul nostru și R. C. 13 trebuie să-i fie recunoscători pentru munca depusă.

Duminică R. C. 13 joacă în match de campionat contra puternicei echipe a Venusului, prezentând echipa „standard" din care nu vor lipsi jucătorii consacrați ca: Marin Ciupea, Grigorescu II, Ion Ifrim, Nicolaie și Ion Manoliu, Georgică Oprescu Sineș etc. credem că va culege roadele dorite, iar d. Tită Rădulescu, mulțumirea sufletească.

Dela Viforul Dacia

Secția de rugby a Viforului Dacia convoacă pentru astăzi la orele 16 pe toți jucătorii în mod obligatoriu, pentru a lua parte la antrenamentul, care va fi condus de consilierul tehnic **Marcel Rufty**.

ATLETISM

Concursul popular organizat de Viforul Dacia și Victoria se anunță extrem de disputat

Cluburile bucureștene în febrile pregătiri

Teama noastră că nici săptămâna aceasta nu v'om avea program atletic a dispărut.

Inițiativa cluburilor, în totdeauna salvatoarea de ultimă clipă dă prilejul atleților bucureșteni să iasă din apatia în care se complac în plin mijloc al lunei Mai.

(In străinătate, chiar acolo unde e un climat continental, activitatea atletică e în plină desfășurare).

Ar fi de dorit ca aceste inițiative, mai ales acum când președintele ligii Muntenia e în vacanță, să se repete cât mai des.

Altfel riscăm să înmormântăm întreaga mișcare atletică „cu pompă și maestru de ceremonie" — cum spunea un oficial.

Și credem că nu aceasta este în intenția celor cari au în mână soarta atletismului bucureștean, acel atletism care ne-a procurat de atâtea ori satisfacții.

Conducătorii de cluburi au înțeles acest deziderat imperios și au fost primii cari. trecând peste greutățile materiale inerente, au luat inițiativa de a înlocui pe cât se poate absența conducătorului dela liga Muntenia.

CONCURSUL DE MAINE UN PRILEJ DE NOUA VERIFICARE A ATLEȚILOR

Reuniunea programată de grupările Viforul Dacia și Victoria, anunțată cu caracter popular, e încă un bun prilej **de verificare pentru atleții** bucureșteni.

Intrecerea aceasta este a doua ieșire pe pistă de mai mare envergură.

Antrenamentele majorității atleților s'au ținut în mod regulat.

Concursul este bine venit pentru ei cât și pentru conducători.

PRIMELE PROBE DE FETE

Acest concurs mai are darul să scoată pe teren fetele.

Organizatorii au pus în program două probe rezervate lor.

Una de sprint pe 80 m. plat și alta de demi-fond pe 500 m. plat.

Ambele curse vor aduna la startul lor atletele Viforului Dacia și pe cele ale Victoriei.

Nu este exclus să participe și cele dela Venus.

Păcat însă că ambițiile de club au să concureze mai mult la absența dela start a „negrilor".

N'ar fi rău ca de data aceasta, ambele tabere să ceară un scurt „armistițiu"... și să-i vedem și pe venusiști prezenți la întreceri.

Și asta măcar de dragul d-lui I. C. Petrescu cu care venusiștii se au mai mult decât bine.

Ei, ce ai de spus domnule Mazilu?...

CONCURSURI PENTRU COPII

Cel de al doilea punct de atracție al concursului sunt cursele rezervate copiilor născuți în anii 1924, 1925 și 1926.

S'au programat, deschise lor, o cursă pe 600 m. și săritura în înălțime.

Nu știm cari au fost criteriile după care s'au condus organizatorii când le-au rezervat aceste probe.

O cursă mai scurtă era mult mai potrivită; 300 m. de pildă, iar săritura în înălțime este o probă prea pretențioasă pentru posibilitățile lor.

Oricum să sperăm că alegerea e fericită.

UNDE SE DISPUTA PROBELE

Concursul se va disputa pe stadionul A.N.E.F. și va începe precis la ora 9 dim.

Inscrierile se primesc și pe teren până la ora 8 dim.

In acelaș timp se pune în vedere cluburilor că înscrierile făcute la startul probelor nu sunt admise.

România va întâlni Croația la 7 Iulie

a hotărât Comitetul Federal în ședința de aseară

Comitetul Federației române de atletism s'a întrunit aseară. Au luat parte la ședință d-nii Jean Balcu vicepreședinte, ing. R. Filitti, V. Căpățână, P. Havalet și Eug. Stoian.

Au mai asistat d-nii I. Lazăr, V. Ludu, I. Ionescu, Tr. Paraschivescu.

MATCHUL CU CROATIA A FOST PERFECTAT

Luându-se în discuție propunerea Federației croate și în urma raportului Comisiunii tehnice, comitetul federal a admis disputarea matchului Croația-România și anume la data de 7 Iulie. In acest sens s'a răspuns forului din Zagreb.

O INIȚIATIVA EXCELENTA

a fost luată atunci când s'a hotărât ca F. R. A. să se înzestreze cu materiale de bună calitate și le prețuri cât se poate de avantajoase comandate direct din Germania.

S'a întocmit o listă de utemsilele necesare care urmează a fi împărțite ligilor regionale și cluburilor.

D. PROF. VIRGIL POPESCU PREȘEDINTE AL LEGIUNII BUCUREȘTI

Insfârșit atletismul bucureștean are un președinte. Comitetul federal a numit pe d. prof. V. Popescu conducător al atletismului din Liga Muntenia. O alegere fericită de pe urma căreia mișcarea atletică din Capitala țării nu va avea decât de profitat.

Apoi Comitetul federal a discutat chestiuni mai de puțină importanță.

Ședința ridicându-se la ora 21.30, urmând ca viitorul comitet federal să se întrunească săptămâna viitoare când ședința va fi prezidată de d. col. adj. E. Pălăngeanu, care dorim să fie restabilit complet până la acea dată.

BOX

In preajma matchului

MOŢI SPAKOW se antrenează spărgând fontă
ILIE PETRESCU s'a retras la ţară

Până la data inaugurării sezonului pugilistic în aer liber nu mai sunt decât două zile. Deci, cel mai târziu astăzi, protagoniştii reuniunii ce se va desfăşura Sâmbătă seara pe arena „Otetelişanu" vor lăsa antrenamentul spre a-şi permite orele de odihnă premergătoare matchurilor de mare importanţă.

Desigur că, aproape fiecare profesionist cu trecut adoptă, spre a-şi desăvârşi forma, un antrenament mai mult sau mai puţin original.

Astfel, Moţi - Spakow a cărui repunere în formă cere multe eforturi, a găsit un gen puţin obişnuit de a ajunge în plenitudinea mijloacelor.

In fiecare dimineaţă, fostul campion al României se îndeletniceşte cu spargerea fontei, muncă pe care o întreprinde la tasmăitoria proprietatea d-lui Mitică Niculescu, un pasionat sportiv şi vechi admirator a fostului campion naţional.

Obiectivul reporterului nostru fotograf la surprins pe Spakow, eri dimineaţa la ora 7 când abia încoepuse să efectueze această muncă pentru care patronul tumătoriei utilizează trei oameni.

O DECLARAŢIE

Profitând de ocazie am schimbat câteva cuvinte cu d. Mitică Niculescu, care a ţinut să ne comunice următoarele :

„Nu este pentru prima oară, când Spakow lucrează în atelierul meu, înaintea unei partide grele. Munca pe care o exercită aci este foarte dificilă, şi ceea ce reuşeşte el singur, pot face numai trei dintre lucrătorii cei mai buni.

Moţi, s'a mai antrenat aci, înainte de cel de-al doilea match al său cu Axioti, când după cum se ştie a câştigat"

ILIE PETRESCU PLEACA LA CHIAJNA

Spre a evita ispitele Capitalei, Ilie Petrescu, adversarul lui Moţi-Spakow va pleca astăzi la Chiajna, comuna sa natală. Terminând antrenamentul la mânuşi, Petrescu îşi va completa pregătirea prin mici plimbări, puţină gimnastică medicală şi ceva footing.

Sâmbătă se va deplasa la Chiajna şi Umberto Lancia, maestrul lui Ilie Petrescu, care va da elevului său ultimele directive, pentrucă apoi, seara, să revină împreună în Capitală.

MIELU DOCULESCU ŞI-A SCHIMBAT STILUL

Suntem în măsură să anunţăm că Sâmbătă seara admiratorii sportului cu mănuşi vor vedea evoluând la „Otetelişanu" un cu totul alt Mielu Doculescu. Fostul campion naţional semi mijlociu a lucrat în ultimul timp sub supravegherea maestrului Petre Alexandrescu care i-a modificat simţitor stilul, silindu-l să adopte o gardă ermetică şi să atace tot timpul.

In asemenea condiţiuni este foarte posibil să vedem complet transformat pe simpaticul boxeur.

PROGRAMUL A SUFERIT O MICA MODIFICARE

Intrucât programul de Sâmbătă a suferit o mică modificare în partea amatoare a lui îl publicăm din nou în forma sa definitivă.

Iată-l :

Moţi Spakow - Ilie Petrescu, match în 10 reprize a 3 minute pentru desemnarea challengerului titlului României la toate categoriile.

Sandu Ion — Dumitru Panaitescu — Zigoto, match în 10 reprize a 3 minute pentru desemnarea challengerului titlului României la categoria cocoş.

Mielu Doculescu — Patriciu Milcoveanu, match în 8 reprize a 3 minute pentru desemnarea challengerului titlului României la categoria mijlocie.

Ion Popa — Constantin Dumitrescu, match mixt în 5 reprize a 2 minute.

Amatori

Gh. Cojocaru — Puiu Obăgilă.

Alex. Popa — Marin Dobrescu.

Al. Weintraub — Grigore Matei.

Matchuri în trei reprize a două minute.

Reuniunea va începe la ora 9 seara precis, având în vedere lungimea programului şi faptul că trebue să se termine la ora 12, cel mai târziu.

Joe Louis este departe
de a rivaliza cu Dempsey şi Tunney

Ziarele americane anunţă că Joe Louis, campionul mondial de box la toate categoriile, în matchurile pe care le-a susţinut până în prezent a încasat suma de 1,669,722 de dolari (peste 300 de milioane lei !), ceiace constitue desigur un adevărat record al vremurilor noastre, dar este încă departe de sumele pe care le-au încasat Dempsey şi Tunney.

Va fi Sandu Ion
campion naţional ?

Sandu Ion, unul dintre cei mai buni produşi ai ringului indigen, în ciuda performanţelor lui nu a izbutit încă să deţină un titlu naţional.

Ocazia i se iveşte acum, mai bine ca oricând. El boxează cu pionul României la categoria muscă, Dumitru Panaitescu-Zgoto, pentru desemnarea challengerului titlului naţional la categoria „cocoş" deţinut de Ion Gorun.

Sandu Ion l-a învins recent pe Gorun prin k. o. astfel că dacă va câştiga matchul cu Dumitru Panaitescu, are destule şanse să-şi vadă visul cu ochii.

Mielu Doculescu are acuma o ambiţie, pentru a cărei realizare este dispus să nu precupeţească nici un efort.

Vrea să redevină campion naţional şi să se situeze din nou pe primul plan al pugilismului indigen.

Pentru aceasta trebue să învingă neapărat pe Patriciu Milcoveanu.

Lucrul n'ar părea de fel complicat dacă Milcoveanu n'ar avea nimic de obiectat.

Slătineanul, care din motive de forţă majoră, n'a mai apărut în ultimul timp în ring, este hotărît să-şi facă o reintrare excelentă, care să confirme valoarea sa incontestabilă.

Şi apoi şi Moldoveanu vrea să reintre în posesia titlului naţional la categoria mijlocie.

In perspectivă deci, o luptă dură, în care învingătorul nu va putea fi care desemnat.

TENNIS

Asboth şi Gabori
în finala turneului de tennis dela Budapesta

Budapesta, 8. — In cadrul turneului de tennis din localitate azi s'au disputat semi-finalele probei de simplu domni.

Matchul zilei l-a furnizat întâlnirea dintre Asboth şi iugoslavul Mitici, care a revenit după mare luptă primului. In ocalaltă semifinală, Gaberi a dispus de învingătorul lui Puncec, Szentpétery. Rezultatele au fost:

Asboth b. Mitici 4:6, 6:2, 5:7, 6:2, 6:4; Gabori b. Szentpétery 1:6, 6:4, 2:6, 7:5, 6:2.

Boxeurii amatori unguri
se antrenează de două săptămâni în vederea matchului cu România

Budapesta, 8. — In vederea matchului de box dintre reprezentativele amatoare ale României şi Ungariei, federaţia de specialitate a făcut toate pregătirile necesare.

Lotul prababililor boxeuri se antrenează de două săptămâni sub conducerea antrenorului federal Ştefan Bojdanski.

Antrenamentele se desfăşoară în sala de gimnastică a Politehnicei.

Matchul de tennis
Italia - Ungaria

Sâmbătă începe la Budapesta matchul de tennis dintre echipele Italiei şi Ungariei.

In vederea acestei întâlniri echipa gazdă a fost formată astfel:

Simplu: Asboth şi Szentpétery.

Dublu: Gaboni-Szigeti.

VOLLEY BASKET-BALL

Adunarea generală
a federaţiei

Avem onoare a vă face cunoscut că în conformitate cu art. 71 din statute va avea loc în localul F. R. B. V., din strada I. L. Caragiale No. 16, adunarea generală ordinară a regiunii Bucegi în ziua de 22 Mai 1940 (Miercuri) orele 20, cu următoarea ordine de zi : cuvânt de deschidere; darea de seamă asupra activităţii sportive pe anul trecut ; raportul cenzorilor; alegerea a 2 membrii şi 2 supleanţi; alegerea a 3 cenzori ; fixarea activităţii viitoare.

Dacă la orele 20 a zilei de 22 Mai a. c., nu se va întruni numărul de delegaţi cerut de statute art. 74 adunarea se va amâna pentru aceiaşi dată la orele 21 când se va ţine oricare ar fi numărul membrilor prezenţi cu drept de vot.

In conformitate cu art. 79 din statute nu vor avea drept de vot decât delegaţii cu procură în regulă şi grupărilor cari sunt la curent cu toate îndatoririle pecuniare faţă de Federaţie.

Procurile trebuesc depuse până Marţi 21 Mai a. c., orele 20 la sediul Federaţiei pentru a putea fi verificate de Comisia de verificare a procurilor (deasemeni şi candidaturile).

Procurile sunt socotite drept un act de corespondenţă şi vor fi valabile numai dacă vor fi făcute pe hârtie cu en-tot-ul Clubului posedând semnătura, contrasemnătura, stampila grupărei şi număr de ieşire.

Orice contestaţie în legătură cu valabilitatea procurilor se va depune înaintea deschiderii adunării generale pentru a putea fi luate în consideraţie de Comisia de verificare.

Un delegat nu se poate prezenta la adunarea generală decât cu cel mult 2 (două) procuri

Programul etapei a IV-a

Vineri 10 Mai se desfăşoară a IV-a etapă a campionatului de volley-ball cu următorul program :

VOLLEY-BALL FEMENIN

Categoria I-a

E. F. A.—Hai-Hai ora 17, arb. Agapie Annie, teren Velodrom.

Sportul Studenţesc — Aurora O. C. B., teren Sportul, ora 17, arb. Bratan Fl.

Radu Vodă—Start Club, teren Velodrom, ora 17,30, arb. Donici Alex.

Bonaparte — Caraiman, teren Velodrom, arb. Ghiţescu D., ora 18.

Categoria II-a Seria I-a

Start Blub B.—Stadiul Român II, teren Start, ora 16, arb. Miloşievici.

Vif. Dacia—M. Oficial, teren Velodrom, ora 16, arb. Giorgiade.

Bonaparte B.—Radu Vodă B., teren Velodrom, ora 19, arb. A. Manole.

Seria II-a

Delavrancea — Cometa, teren Velodrom, ora 15,30, arb. Manole Anton.

Viforul Dacia I—Venus, teren Velodrom, ora 16,30, arb Ghiţescu D.

Fortună 1940 — Crai Nou, teren Velodrom, ora 18,30, arb. Covaci Fery.

VOLLEY-BALL MASCULIN

Categoria I-a

Venus — Bonaparte, teren Start, ora 15, arb Riegler C.

C. F. R. — Aurora O. C. B., teren Sportul, ora 15,30, arb. Scorţeanu D.

Sportul Studenţesc — Macaby, teren Sportul, ora 16, arb. Alexandrescu.

Avântul Sportiv — V. S. C., teren Sportul, ora 16,30, arb. Avachian Gr.

Categoria I-a Rezerve

Sportul Studenţesc — Macaby teren Sportul, arb. Andronache, ora 15.

Venus — Bonaparte, teren Velodrom, ora 16,30, arb. Surmeyan H.

C. F. R. — Aurora O. C. B., teren Sportul, ora 18, arb. Bratan Fl.

Avântul Sportiv—V. S. C., teren Sportul ,ora 18,30, arb. Surmeyan H.

Categoria II-a Seria I

Viitorul — Tirul, teren Velodrom, ora 19, arb. Iordăchescu A.

Radu Vodă — Aviaţia, teren Velodrom, ora 18,30, arb. Bădescu A.

St. Român — A .S. C. J., teren Start, ora 16,30, arb. Giacomatto F.

Aurora O C. B. B.—Macaby, teren Sportul, ora 14,30, arb. Mera Vasile.

Viforul Dacia — Crai Nou, teren Velodrom, ora 15,30, arb. Gaspar C-tin.

Seria II-a

E. F. A.—M. Oficial, teren Velodrom ,ora 16, arb. Scopolide C.

Fortuna 1940 — Pebe, teren Velodrom ,ora 17,30, arb. Gh. Papinian.

Săgeata—Energia, teren Pebe, ora 17,30, arb. Epuran C.

Caraiman — Delavrancea, teren Velodrom, ora 18, arb. Adenio Arazo.

Categoria III-a Seria I-a

Cometa — Vif Dacia, teren Velodrom, ora 15, arb. Kestanian Nigol.

Crai Nou — Vult. Carpaţilor, teren Start, ora 15,30, arb. Miloşievici.

Victoria — A.S.F.B.U., teren Strat, ora 17, arb. Papainian Vasile.

Radu Vodă—Macaby, teren Start, ora 18, arb. Platon Gh.

Seria II-a

Monetăria Statului — Negoiul teren Pebe, ora 17 arb. Andrei Ioan.

Minerva — St. Român teren Velodrom, ora 17, arb. It. Dem. Ben Cârâc.

Fortuna 1940 — A. C. T., ora 19,30, teren Velodrom, arb. Lascarov M.

Pebe — A. S. C. J. teren Pepe, ora 20 arb. Miloşievici Mircea.

BASKET-BALL MASCULIN

Categoria I-a

Bonaparte — C. F. R., teren Sportul, ora 17, arb. It. Lascarov. Moldovanu.

E. F. A. — Viforul Dacia, teren Sportul, ora 18, arb. M. Bercuşi.

Juventus — Sportul Studenţesc, teren Velodrom, ora 17, arb. Paul Oren.

Juventus — Sportul Studenţesc, teren Velodrom, ora 18, arb. C. Riegler.

Rezerve

E. F. A. — Viforul Dacia, teren Sportul, ora 19, arb. D. Iatropol.

Bonaparte — C. F. R., teren Sportul, ora 15, arb. D. Ionescu.

Juventus — Sportul Studenţesc, teren Velodrom, ora 19, arb. Th. Lascarov Moldovanu.

V. S. C. — Aurora O. C. B., teren Velodrom, ora 15, arb. Covaci Ferri.

Categoria II-a Seria I-a

Viitorul — A. C. T., teren Sportul, ora 14, arb. N. Alexandrescu.

Radu Vodă—Delavrancea, teren Sportul, ora 16, arb. A. Andronache.

Energia — Avântul Sportiv, teren Pebe, arb. Andronescu Virgil.

Seria II-a

Negoiul — Venus, teren Pebe, ora 19, arb. Andrei Ion.

Pebe — Macabi, teren Pebe, ora 18, arb. Epuran Gh.

Caraiman — Tirul, teren Pebe ora 16, arb. Andrei Ion.

Programul etapei a V-a de Duminică 12 Mai, se va publica în ziua de Sâmbătă 11 Mai a. c.

Delegările de arbitrii pentru această etapă se vor face Joi 9 Mai, la orele 20,30, de către Comisia Districtuală a arbitrilor.

Mai mulţi preşedinţi de federaţii vor demisiona şi câteva federaţii vor „lichida" dacă...

...problema juniorilor nu va fi soluţionată conform cu realitatea technică a sportului românesc

Hotărîrea luată de Straja Ţării de a interzice tinerilor străjeri mai mici de 18 ani de a face parte din grupările sportive continuă să fie considerată ca senzaţională.

Ea este discutată cu aprindere şi interpretată în cele mai variate moduri.

Pentrucă ea nu are la bază explicaţii serioase şi nu sunt precizate scopurile şi mijloacele de realizare ale lor, decizia Străjii Ţării a produs o stare de excepţională tensiune, care a făcut ca multe din problemele importante să cadă pe plan cu totul secundar. Surprinderea este la fel de mare ca în primele momente. Soluţia adoptată de forul tutelar este atât de puţin conformă intereselor tehnice ale sportului încât oficialităţile federale nu şi-au putut reveni încă din surprinderea iniţială.

O CONSFATUIRE ŞI UN PROGRAM COMUN DE LUPTA

Dacă nu se poate spune nimic precis în legătură cu argumentele ce vor fi opuse Străjii Ţării de către federaţii, se poate afirma că federaţiile au dat dovadă de o solidaritate impresionantă.

S'a şi proiectat o consfătuire imediată între preşedinţii de federaţii şi toată lumea este de acord cu necesitatea unui plan de luptă comun.

Această consfătuire se va ţine la U.F.S.R. sub preşedinţia d-lui George Plagino.

Vor fi examinate toate aspectele problemei şi se va stabili argumentele unui memoriu, care va fi înaintat la Straja Ţării.

MAI MULTE FEDERAŢII VOR SA... LICHIDEZE

Pentru mai multe federaţii, punerea în practică a hotărîrii luate de Straja Ţării înseamnă pur şi simplu dispariţia grupărilor.

Este cazul federaţiei de rugby. Cluburile de rugby vor fi nevoite să renunţe la mai mult de jumătate din jucătorii lor — şi deci să renunţe şi la activitatea lor. De aceea mai mulţi din preşedinţii de federaţii vor demisiona şi lichidând federaţiile vor preda Străjii Ţării tot inventarul şi archiva lor. Ca la R. R. R. şi la F.R.F.A. Mai mult de jumătate din grupările de divizie secundă se vor desorganiza şi nu este exclus să abandoneze lupta.

Acestea sunt perspectivele reale, pe care le deschide noua hotărîre a Străjii Ţării.

Dar nu este mai puţin adevărat că această stare de alarmă se poate lămuri uşor.

Problema este puţin obscură, pentrucă Straja Ţării a dat prea puţine amănunte.

Poate că atunci când totul va fi lămurit se va vedea că Straja Ţării nu are de gând să saboteze marile sporturi de la noi, luând pe juniori din cadrul grupărilor, care îi formează technic.

13-17 Iunie: turneu internaţional 18-22 Septembrie: campionatele naţionale

Programul activităţii de tennis pe sezonul ce vine a fost alcătuit de F.S.R.T., el urmând să fie dat publicităţii peste câteva zile.

Datele principale ale acestui program, — care va fi tot atât de bogat ca şi în anii trecuţi — sunt următoarele:

13-17 Iunie: **Campionatele internaţionale ale României.**

18-22 Septembrie: **Campionatele naţionale.**

Ambele urmează să se desfăşoare în organizarea şi pe terenurile Tennis Clubului Român.

Deasemenea, o altă dată demnă de reţinut este aceia a celei de a 10-a „Ceferiade de tennis", care va avea loc, în luna Iunie, cu o săptămână înainte de campionatele internaţionale.

La turneul internaţional au fost invitaţi jucători italieni, iugoslavi şi unguri.

Jucătorii de tennis s'au întors din Italia

D—ra Berescu ne vorbeşte

Jucătorii noştri de tennis, d-ra Berescu, Tănăsescu şi Schmidt, cari au participat la principalele turnee de primăvară din Italia, s'au întors ieri în Capitală.

Am căutat să stăm de vorbă cu ei, dar fără prea mult succes, căci la T. C. R. n'am găsit-o decât pe d-ra Berescu.

Schmidt era acasă să se odihnească, iar Costică Tănăsescu, după câte am aflat, ieri după amiază a fost într'o vizită. Cum s'a întors în Capitală, primii paşi i-a făcut pe un drum bătut destul de des...

Nu vrem să fim indiscreţi şi deaceea vom divulga doar atâta că fala tennisului nostru este serios preocupat de gândul.., să nu plătească impozit de celibatar.

D-RA BERESCU NE VORBEŞTE...

Campioana naţională deşi foarte obosită, din cauza unei călătorii de două zile, ne-a stat cu plăcere la dispoziţie.

„Am plecat complect neantrenată în Italia. Vremea rea dela noi, nu mi-a permis să fac antrenamente. Din această cauză am avut de luptat în Italia cu o puternică febră muschiulară. După primele jocuri îmi tremura mâna şi nu puteam face nimica. Nu sunt deloc mulţumită cu comportarea mea".

— Nu e tocmai aşa — intervenim. In definitiv ai câştigat un campionat la dublu doamne, ai fost finalistă de câteva ori la dublu doamne şi mixt, iar la simplu doamne ai reuşit să te clasezi la locul 3 în câteva turnee.

— **„E adevărat — ne răspunde, — spre sfârşit îmi revenisem întrucâtva, dar am fost totuşi departe de forma mea cea mai bună din anul trecut. E interesant că în timp ce la simplu mâncam regulat bătaie, la dublu am jucat foarte bine.**

CEVA DESPRE ADVERSARE?

— As putea spune că nu m'a impresionat niciuna. Dacă eram în condiţii normale puteam face ravagii.

Cel mai „interesant" match l-am disputat în semifinala turneului dela Capri, împotriva iugoslavei Kovac. Campioana Iugoslaviei are un joc exasperant de defensiv. Răspunde ori ce mingie până când enervează la maximum adversara şi asistenţa. Astfel se explică faptul că ea a reuşit să câştige trei turnee. In semifinala dela Capri la început tribunele erau pline, dar când publicul a văzut să fiecare mingie se schimba de 60, 80 de ori, ba câte odată chiar 100 de ori, spectatorii la început s'au amuzat numărând, dar apoi s'au plictisit şi au plecat.

Am pierdut matchul, dar am avut satisfacţia că şi învingătoarea mea a pierdut finala şi aceasta tocmai din cauza mea căci eu am obosit-o de nu mai putea".

Matchul de rugby

ROMANIA - GERMANIA

SE VA DISPUTA IN TOAMNA

la HEIDELBERG sau FRANKFURT

D. Herck s'a înapoiat în Capitală şi ne vorbeşte despre matchul ITALIA - GERMANIA

Ieri la prânz sosind dela Stutgart, unde a condus matchul Italia-Germania, d. Fernand Herck, primul arbitru român care a dirijat o întâlnire internaţională peste hotare, deşi obosit de drum, ne-a dat câteva declaraţii importante asupra matchului.

— „Matchul s'a jucat pe o ploaie continuă, jucătorii italieni, probabil obişnuiţi dela Bucureşti, au fost superiori.

Deşi balonul a fost ud şi terenul moale am văzut şarje repezi şi reuşite pe linia de 3/4 şi înainte în tabăra italiană.

Germanii s'au prezentat cu antrenamentul de condiţie fizică în complet şi au practicat un joc închis pe înaintare.

Federaţia germană de specialitate merită laude pentru sacrificiile ce le face în starea de astăzi pentru angajări de matchuri internaţionale.

In general jocul a fost închis şi dur.

Fazele mai importante din timpul matchului, au fost explicate prin radio, auditorilor.

„Peste tot am fost primit excepţional şi găzduit la cel mai mare hotel din localitate.

Atât în arenă cât şi la banchet tricolorul românesc a fâlfâit între cel german şi italian.

Despre angajarea unui match România - Germania n'am discutat de oarece n'am avut mandat.

In schimb ştiu sigur că d. Meister, conducătorul rugby-ului german a scris d-lui Virgil Ioan, secretarul federaţiei noastre, prin care-i propune un match între naţionalele respective la toamnă, în Germania la Heidelberg sau Frankfurt".

Declaraţiile d-lui Fernand Herck sunt preţioase şi fără drept de comentarii.

Cât priveşte întâlnirea cu Germania, credem că F. R. R. va răspunde favorabil.

PRESA GERMANA DESPRE D. F. HERCK

Iată ce scrie ziarul **„Sportbericht des Stuttgarter Neuen Tagblatts"** despre d. F. Herck:

„Arbitrul a stăpânit jocul de o manieră excelentă. Nu i-a scăpat nici cel mai mic foult. D-sa a observat orice mică abatere şi a condus cu siguranţa unui adevărat arbitru internaţional.

(N. R. — Singurul păcat al ziarului german este că-l trece pe d. Herck... Herg, şi... olandez!).

Cum se pregătesc participanţii la BALCANIADA de CICLISM

ECHIPA NAŢIONALA A BULGARIEI A FOST CANTONATA

La Sofia se crede că bulgarii vor câştiga şi prima Balcaniadă

Sofia, 8. — Duminică au avut loc noui probe de selecţie în vederea Balcaniadei cicliste dela Bucureşti. De data aceasta, pe lângă obşnuitele curse de pistă, s'a alergat şi o probă pe şosea pe distanţa de 120 km. Au participat toţi alergătorii selecţionaţi şi anume: **Petroff, Gherceff, Dobreff, Gheorgheff, Djambazoff, Constantinoff, Velinoff, Ivanoff, Mitoff** şi **Bakaloff**, cum şi elemente selecţionabile.

După această cursă, echipa naţională, cu rezervele ei, a fost cantonată sub directa supraveghere a d-lui Alexief, care va conduce şi toate pregătirile pe care le comportă participarea la Balcaniadă.

In general, forma arătată de selecţionaţi este de aşa natură că a întărit optimismul cercurilor oficiale. Aici, credinţa este că Bulgaria va cuceri prima Balcaniadă, aşa cum a câştigat şi primul tur al României.

Expediţia va porni spre Bucureşti în ziua de 20 Mai, pentru a avea timp suficient să se antreneze pe pista românească.

Editura Societăţii Anonime „Universul", Bucureşti, Str. Brezoianu No. 23—25 — România

Taxa poştală plătită în numerar conform aprobării dir. generale p. t. t. nr. 24.464/939

2 LEI

UNIVERSUL

12 PAGINI
126-1940

Redacţia şi Administraţia: Palatul „UNIVERSUL" str. Brezoianu 23—25. Telefon: Centrala 3.30.10; Redacţia 4.21.81. Redactor responsabil EUGEN DUMITRESCU

Proprietar: „Universul", S. A.
Adm.-delegat: STELIAN POPESCU
Inscris sub No. 167, Trib. Ilfov

Nr. 126. — Anul III BUCUREŞTI. — Sâmbătă 11 Mai 1940

ABONAMENTE:
Pentru grupări sportive 1000 lei anual

1 an LEI 500
6 luni LEI 270
3 luni LEI 150

10 Maiu...

Zece Maiu. Mai mult ca oricând rezonanţa cuvintelor este azi formidabilă

Cuvintele acestea, care rezumă o istorie şi un efort magnific, au azi o semnificaţie excepţională

In lumea aceasta din nou întunecată, vremurile sunt dramatice, dure.

România trebue să fie mai mult decât oricând o axiomă a conştiinţei de neam. O unitate masivă, splendidă, un bloc fără fisuri.

Ideea monarchică, pe care o accentuiază din totdeauna sărbătoarea aceasta, trebue să strălucească mai puternic ca oricând. Ea este azi un far. Far al destinului nostru, pe care vrem să ni-l facem noi singuri chiar dacă alţii nu sunt de acord cu noi.

In filosofia stranie a strămoşilor plecaţi la Dumnezeu, în care Acesta şi Ţara erau lucruri inseparabile, stă toată forţa morală a zilei.

Este o morală proprie, pe care nu o pot înţelege cei mulţi din cele patru vânturi. Ea e doar a noastră. A structurii, pe care au determinat - o veacuri de luptă şi c r e d i n ţ ă, veacuri de bucurie a jertfii.

O HOTARARE SENZAŢIONALA

VENUS, RAPID, Sp. STUDENŢESC, U. TRICOLOR

au pierdut matchurile dela 5 Mai tocmai pentrucă nu le-au disputat

Iată o nouă sensaţie în campionatul naţional. De data aceasta este vorba de un fapt, pe care nu-l putem întâlni prea des în Europa.

Patru echipe, cari puteau da numai doi învinşi, au dat patru şi culmea... fără a disputa matchurile.

Această poveste stranie o confirmă comunicatul de mai jos.

Este vorba de Venus, Rapid, Sportul Studenţesc şi Unirea Tricolor, cari au pierdut matchurile dela 5 Mai, pe care nu le-au disputat din cauza ploii.

Comunicatul C. C. N. va da explicaţiile regulamentare.

Să remarcăm numai că dacă grupările vor pierde apelul, „beneficiarii" vor fi U. D. R., care poate trece înaintea Sportului Studenţesc şi Gloria C. F. R., care întrece pe Unirea Tricolor.

Iată comunicatul dat aseară de comisia campionatului naţional :

„In legătură cu jocul Unirea Tricolor-Venus, programat pentru ziua de 5 Mai, orele 15.15 pe terenul Giuleşti, C. C. N., examinând raportul arbitrului delegat cu conducerea acestui joc, constată că se menţionează următoarele:

„Prezentându-mă la ora fixată şi aşteptând timpul reglementar, am constatat că ambele echipe nu s'au prezentat".

„Faţă de cele de mai sus, comisia găseşte că este cazul să se aplice :

„a) Art. 106 din regulamentul arbitrilor, care prevede că gruparea care nu se prezintă la un joc de campionat va pierde cele două puncte;

„b) şi art. 81 din R. A., în virtutea căruia vor fi pedepsite grupările.

„In afară de sancţiunile de ordin tehnic şi de despăgubiri cu amendă de 5.000 lei, dacă sunt grupări din divizia naţională A.

„Şi, în consecinţă, cu 3 voturi, contra 2, comisia decide:

a) Se dă joc pierdut grupărilor Unirea Tricolor şi Venus, omologându-se jocurile fără puncte;

b) amendează ambele grupări cu câte 5.000 lei, sumă ce se va achita în termen de 15 zile dela publicarea în Rombol;

„c) nu este cazul să se acorde nimănui despăgubiri, întrucât n'au existat prejudicii materiale.

„S'a dat aceiaşi decizie şi pentru jocul Rapid-Sportul Studenţesc, întrucât din raportul arbitrului Ritter şi al delegatului federal d. Stroescu, s'a constatat aceiaşi stare de fapt".

Selecţionata Belgradului învinsă de Bata

Belgrad. — *Luni a avut loc la Vukovar un match de football între Bata şi o selecţionată belgrădeană.*

Bata a învins cu 4—1 (3—0) prin punctele înscrise de Borovici, Gerber (2), Şurdonja pentru Bata şi Simici pentru Belgrad.

Jumătate la Bucureşti, jumătate în provincie...

Etapa de azi poate aduce schimbări hotărâtoare în clasament

Eroii ei: Venus şi Rapid au matchuri grele

Programul triplu din Splaiu punctul tare al etapei

O nouă etapă divizionară A se importante pentru situaţia din dispută astăzi. Şase matchuri clasament : destul de echilibrate, dar foarte

BUCUREŞTI, ARENA „VENUS"

Ora 14 : Juventus—U. D.
Ora 15.45 : Venus—Carpaţi
Ora 17.30 ' Sp. Studenţesc—Ripensia

ARAD

A.M.E.F.A.—F. C. Rapid

TIMIŞOARA

C.A.M.T.—Unirea Tricolor

GALAŢI

Gloria C.F.R.—Victoria

Matchurile „tari" se dispută desigur la Bucureşti şi Arad unde se vor decide multe situaţii, după cum la Galaţi Victoria îşi va cunoaşte soarta definitivă. Iar la Timişoara se vor răfui două echipe care ocupă locuri dela mijlocul clasamentului.

Situaţia actuală este următoarea :

1. Venus	17	11	2	4	46:15=24
2. Rapid	17	9	6	2	51:21=24
3. Sp. Studenţesc	17	6	9	2	36:23=21
4. U. D. R.	18	6	9	3	30:25=21
5. C. A. M. T.	18	8	3	7	28:39=19
6. Ripensia	18	7	5	6	28:29=19
7. A.M.E.F.A.	18	8	0	10	28:32=16
8. Carpaţi	18	6	4	8	26:30=16
9. Unirea Tricolor	17	6	4	7	24:29=16
10. Gloria C. F. R.	17	6	1	10	18:47=13
11. Juventus	17	3	6	8	25:32=12
12. Victoria	18	3	3	12	13:31= 9

Straja Ţării precizează:

Măsurile au fost luate în înţelegere şi de acord cu U.F.S.R.

In legătură cu cele ce s'au scris în presă despre dispoziţiile luate cu privire la activitatea sportivă a străjerilor până la 18 ani în cadrul asociaţiilor existente şi utilizarea elementului etnic în echipe în campionat, Straja Ţării a dat următorul comunicat :

„Straja Ţării, a luat act din ziare de anumite articole cu caracter tendenţios, scrise în ultimul timp, în câteva cronici sportive în legătuăr cu ultimile măsuri oficiale luate de „Straja Ţării", pentru reglementarea sportului românesc.

„Pentru a nu se da naştere la interpretări dăunătoare, Comandantul Străjii Ţării, precizează că toate aceste măsuri au fost luate în baza Legii Străjii Ţării, în înţelegere şi de acord cu U.F.S.R. — în interesul superior al sportului românesc.

„Acei cari au de făcut întâmpinări să se adreseze cu memorii bine documentate, prin U.F.S.R. şi Străjii Ţării, care după caz va lua măsuri".

Football Football Football Football Football Football Football

Matchurile de azi
pentru campionatul districtual

De oarece Duminică din cauza timpului nefavorabil nu s'au putut disputa toate matchurile programate pentru campionatul districtual cele rămase se vor disputa astăzi.

Iată programul:

CATEGORIA I-a, SERIA A

Gloria-Colţea, teren Militari, ora 9 (mest. 30 minute), arb. Secuşanu. Cardaş, Niconă.

CATEGORIA I-a, SERIA B

Militari-Adesgo, teren Militari, ora 10, arb. Secuşanu, Secuşeanu Z.

S.E.T.-Socec Lafayette, teren Unirea, ora 11, arb. Bartolomeu, Niccară, Stănculescu.

CATEGORIA II-a, SERIA A

Stăruinţa-ind. Iutei, teren Macabi ora 11, arb. Matei Virg., Ţepeş Virg., Constandache.

CATEGORIA II-a, SERIA B

Ion Dârlău-S.T.B., teren Macabi, ora 17, arb. Protopopescu P., Măzăreanu V.

CATEGORIA III-a, SERIA A

L.P.N.-Zburătorii, teren Iuta, ora 17, arb. Mitran C., Buruc Ioan, Baicu Paul..

CATEGORIA III-a, SERIA B

E.F.A.-Dâmboviţa, teren Unirea, ora 9, arb. Petrescu H., Săraru, S. Mededrescu

Phenix-Generala, teren Stadion, ora 11, arb. Pârvulescu, Grigoriu C., Grigorescu.

JUNIORI SERIA A

Ion Dârlău-Rapid, teren Macabi, ora 15, arb. Iliescu I., Măzăreanu.

Metropola-Gloria, teren S.T.B., ora 11, arb. Calaj Fr., Sanciuc N., Dinulescu.

JUNIORI SERIA B

Ind. Iutei-Macabi, teren Macabi, ora 9, arb. Bică Iliescu, Drug Vasile.

JUNIORI SERIA C

Vif. Dacia-Sp. Muncitoresc, teren Velodrom, ora 9, arb. Greculescu P., Alterescu J., Machitescu.

Numeroase grupări
divizionare B au jucat în stare de suspendare şi au pierdut matchurile

Comisia campionatului naţional în ultima sa şedinţă a luat următoarele hotărîri.

CONTESTAŢII RESPINSE

Contestaţia grupării C.A.O. la matchul cu F. C. Ploeşti a fost anulată ca netaxată.

*

A fost respinsă ca inadmisibilă contestaţia grupări Mica la matchul cu C F. R. (Turnu Severin).

*

Respinge ca neintemeiată contestaţia Crişanei la jocul cu C. S. T. M.

*

Respinge ca nefondate contestaţiile grupărilor Macaby (Bucureşti) şi Ferrocmail la matchul dintre ele.

*

A fost anulată ca netaxată contestaţia grupări Macaby (Bucureşti) la matchul cu Muncitorul.

MATCHURI CAŞTIGATE LA MASA VERDE

Constatându-se că la 21 Aprilie, data disputării matchului cu Jiul, gruparea C. F. R Simeria era suspendată pierde matchul cu 3-0.

*

Minerul câştigă cu 3-0 matchul cu Vulturii, disputat la 21 Aprilie, deoarace la acea dată, ultima grupare era suspendată.

*

C. F. R. (Turnu Severin) câştigă cu 3-0 matchul cu Electrica, disputat la 21 Aprilie, din acelaş motiv ca sus.

*

Grupările Vulturul şi C. F. R. (Simeria) pierd amândouă, cu 3-0, matchul dintre ele, disputat la 5 Mai, deoarece ambele grupări erau suspendate.

JUCĂTORI SUSPENDAŢI

Jucătorul Jurcă (C. F. R. (Simeria) a fost pedepsit cu mustrare, iar următorii jucători au fost suspendaţi pe câte 15 zile cu aplicarea legii Beranger : Vaas (Cimentul); Iovitiu (Olimpia C. F R.); Nitrai (Turda); Lăzărescu (Turda); Glück (Macaby-Chişinău).

MATCHUL JUVENTUS-GLORIA C.F.R. SE VA DISPUTA LA 19 SAU 21 MAI

Matchul Juventus-Gloria C.F.R. care trebuia să se dispute la 5 Mai a fost fixat pentru 19 Mai, iar în cazul că vreuna din echipe vor da jucători echipelor naţionale, matchul se va disputa la 21 Mai.

Ce se joacă azi în Divizia B

SERIA I-a

CHIŞINAU : F. C. Nistru—C. A. O.

FAVORIT : C.A.O.

TG. MUREŞ : Mureşul—F. C. Brăila.

FAVORIT : F. C. BRAILA.

SERIA II-a

T.-SEVERIN : C.F.R.—Vulturii.

FAVORIT : VULTURII.

TIMIŞOARA : Electrica—Chinezul.

BRAD : Mica—C.F.R. (Jun.).

FAVORIT : MICA.

SERIA III-a

CLUJ : „U"—Oltul.

REŞIŢA : S.S.M. R.—Cimentul.

FAVORIT : S. S. M. R.

C. TURZII : Ind. Sârmii—Crişana.

FAVORIT : CRIŞANA.

SERIA IV-a

PLOEŞTI : Prahova—Turda.

BRAILA : Fr. Română—Macaby (Buc.).

FAVORIT : FR. ROMANA.

PLOEŞTI : Ferrocmail — Macaby (Chiş.).

Un comunicat al comisiei sanitare

In cadrul şedinţei de astăzi a comisiei centrale sanitare s'a luat următoarea hotărîre:

COMUNICAT

Comisia centrală sanitară atrage atenţiunea grupărilor care pe viitor vor face cereri de ajutor material pentru jucătorii accidentaţi, că nu vor fi luate în considerare, decât cererile făcute de către grupare şi nu de jucători, însoţite de certificatul medicului de serviciu, pe teren, s'au al medicului din comisia medicală distructuală respectivă, însoţite de radiografie şi eventuale piese justificative, de cheltuielile necesitate cu tratamentul.

Documenti nu vor fi luate în considerare, cererile de ajutor, de cât ale jucătorilor ale căror accidente au fost consemnate în prealabil de arbitrul conducător al jocului, însoţite de foaia de arbitraj.

Se va înainta în acest sens comisiunei centrale de arbitrii pentru a fi comunicate tuturor districtelor de arbitrii.

Preşedinte, Dr. **Traian Dumitrescu**
Secretar, Dr. **Anton Ionescu**

COMISIUNEA DISTRICTUALA DE JUNIORI

Comunicat

In vederea jocului de Duminică, 12 Mai crt., echipei de juniori a Capitalei care va înfrunta echipa naţională de juniori se convoacă la orele 13.30 la intrarea principală a arenei Venus următorii jucători:

LUCEAFARUL : Dinulescu, Popescu Mircea.

VENUS : Savu.

UNIREA TRICOLOR : Brădescu F., Marinescu T., Vasile Dumitru.

SPORTUL STUDENŢESC : Nedelcu, Miulescu, Manolescu, Pădurescu.

OLYMPIA : Stănescu, Ion Vasile, Crăciunescu, Florea, Cornel Niculescu, Dinescu.

JUVENTUS : Trandafir Gh., Grigore Vasile.

RAPID : Iliescu.

DISTRIBUŢIA : Epureanu, Vasiliu II.

M. OFICIAL : Baneş II.

MILITARI : Badea.

CARMEN : Fabian II.

Toţi jucătorii mai sus citaţi vor avea asupra lor tot echipamentul afară de tricou.

Se atrage atenţiunea că ori ce lipsă va fi aspru sancţionată.

p. Preşedinte,
Mircea Crutescu

Convocări

● A. S. DACIA convoacă pentru azi 10 Mai a. c. în vederea matchului cu *F. C. Tunc* pe terenul Dacia, pe următorii jucători: Niculescu I. Chelic, Iordan Mirică, Ulică, Stănescu II, Pectulescu, Popa Gavrilă, Marinescu, Constantinescu I., Dumitrescu Fl. Puf, precum şi ceilalţi jucători la orele 10. Nu se admite nici o lipsă, cei cari vor lipsi vor fi aspru sancţionaţi şi suspendaţi.

● C. S. LIRA convoacă pe următorii jucători: Gheorghiţă I., Dumitrescu, Dumitru Ioan, Natană, Marin, Titi Popescu, Ghidali, Gramescu I şi II. Tache Ionescu, Baratki, Mihalcea şi Lambru Vasile.

Nu se admite nici o absenţă, deoarece matchul este foarte important

● GENERALA convoacă astăzi 10 Mai a. c. ora 10 dim. pe terenul „Sportul Muncitoresc" pentru matchul cu „Fenix", pe următorii jucători şi se invită în mod special: Taşuia Ştefan, Alexiu Ştefan, Marinescu, Rene, Prodan, Ghiţă Vasile, Rădulescu, Rădău Victor, Teohari, Popa Nicolae Ştefan Stan, Predoiu Marin Brukner, Niculescu Constantin şi Titinel, precum şi d-nii Roger, Sandu Constantin, Ioan Mustăcescu, Anghel Gh. şi Săceanu Ioan.

● P. T. T. convoacă pentru azi Vineri 10 Mai 1940 orele 16, pe terenul „Iuta" următorii jucători:

Slăvescu Stănescu I şi II, Olaru, Dumitrescu, Ruse, Oanes, Moisescu Popa, Stan Georgescu, Hirş, Ionaşcu, Popescu Teodor, Turiacu etc.

● CLUBUL SP. „PLEŞOIANU" convoacă pentru Vineri 10 Mai 1940, orele 14 fix în faţa Halei Domeni următorii jucători pentru a merge la matchul cu „Cometa": Const. Dumitrei, Sandy Dumitrache, George Negulescu, Micu I. Micu II Jean Gheorghiu, George Stoicescu, Pausu Aurel, Teaşca D-tru, Stelică Nelu Lazăr, Florea Barta, Ionel Băltăreţu

● „FULGERUL" convoacă pentru azi 10 Mai la orele 3½ d .a. la sediu pe următorii jucători: Pethau Schuleri, Băcuţă, Tuloiamu, Jean, Vanga, Ionescu, Ianci, Neamţu, Liescu, Niculescu, Spirescu, Jujatu. Prezenţa obligatorie petru antrenament în vederea matchului cu „Naţional" Orice lipsă v afi aspru pedepsită.

● A.G.E.R. convoacă pentru Vineri 10 Mai a. c. la ora 9 dim. pe terenul „Venus" în vederea matchului cu „Luceafărul" pe următorii jucători: Frenkel I, Bregher Frenkel II, Costel Tănăsescu, Şerban Alex, Creţu Ioan, Sunaş, Pall, Costică Lăpuşneanu, Cristoloveanu, Creţu II, Olănescu, Alecu, Sandy Luca şi Ionaşcu.

● A. S. DISTRIBUŢIA convoacă Duminică 12 Mai la orele 10 dimineaţa direct pe terenul S.T.B toţi jucătorii echipei I-a şi juniorii epntru matchul cu *Ciclop*.

● IN URMA ŞEDINŢEI de Miercuri seara comitetul A. S. Fântânica a decis următoarea echipă care e convocată Vineri 10 Mai ora 9,30 la sediu: Tătărescu, Buga, Dobrescu, Tudorel, Blondul Sion, Ţăndărică, Ţână, Petre, Vasile şi Oprea. Rezerve: Viorel, Datcu şi Nicu.

Nu se admit întârzieri.

● C. A. OBOR şi-a format noul comitet de conducere având următoarea înfăţişare:

Preşedinţi de onoare: Anghel Petrescu, Lucian Poper. Preşedinte activ Gheorghe Soroiu. Vicepreşedinţi: Radu Rădulescu, Eftime Mihăilescu Secretar general: Gheorghe Scribeanu, Casier general: Marian Petculescu. Cenzori: I. Tudoran, Cristea Zamfirescu, Tănase Cârlan. Membri: Marin Stanciu, Noe Manazu, Iancu Iescovici, Gogu Poepscu, Onea Moise, Costică N. Niculae

● STADIUL ROMAN, Secţia Volley-bal, convoacă pentru azi 10 Mai a. c. ora 15.30 pe terenul Start (Obor) următoarele jucătoare: Solomonidis Petrescu F., Petrescu S., Zoldi, Filipescu, Alexandrescu, Mitrea Rădulescu. La ora 16 pe acelaş teren: Popa, Adrian Neamţu, Georgescu T., Grigore M., Zugrăvescu G. iar la ora 16.30 pe Velodrom următorii: Voisa, Lauch, Segal, Gavriliţă, Bărbulescu, Dumitrescu, Neuciu şi Toth. Prezenţa e obligatorie pe orice fel de timp.

● Echipa A. S. Rahova, convoacă pentru Duminică, ora 8, la sediul din Prelungirea Rahovei nr. 56, pe toţi membrii şi jucătorii, precum şi pe toţi acei cari vor să activeze la A. S. Rahova.

Se aduce la cunoştinţă tuturor echipelor afiliate şi neafiliate, că sus numita echipă stă la dispoziţia ori căreia pentru jocuri amicale.

● C. S COMETA convoacă astăzi 10 Mai 1940 la orele 13 precis la sediu pe toţi jucătorii dela secţia de fotball în vederea matchurilor ce are de susţinut cu echipele Pantelimon şi Pleşoianu.

● DACIA-TRAIANĂ, convoacă Duminecă 12 Mai a. c. ora 9.30, pe terenul Unirea Tricolor următorii jucători:

Oprişescu, Manea, Meşină, Popescu 2, Mateescu, Radu Niculescu, Papalanopol, Ghica, Mucenic, Duţescu, Paul, Tătărăscu, Iţaru, Vişan, Filipescu, Dobrescu, Jan, Ştefănescu.

Şi toţi ceilalţi jucători.

COMISIUNEA DISTRICTUALA BUCUREŞTI

Comunicat

Se aduce pe această cale la cunoştinţa celor interesaţi că au fost amânate următoarele matchuri:

Venus (jun.) — Socec (jun.) din 10.V.940.

Luceafărul—A.G.E.R. din 10.V. 1940.

Lupeasca—Carmen, din 12.V. 1940.

Preşedinte,
maior dr. *Gh. Brezianu*

SPECTACOLE

Teatre

OPERA: Noaptea Sfântului Gheorghe.

NAŢIONAL: Matineu: Ion al Vădanei; seara: Baronul.

STUDIO: Matineu: Acolo departe; seara: Fata dela mansardă.

LIGA CULTURALA: Isus.

MUNCA ŞI VOE BUNA: Matineu: Tuşcă-Puşcă; seara: Slugă la doi stăpâni.

REGINA MARIA: Papa se lustruieşte.

SARINDAR: Matineu: Domnişoara Butterfly; seara: Calul năzdrăvan.

COMOEDIA: Un băiat şi jumătate

SAVOY: 8,45 Radio Tănase.

EXCELSIOR: Moartea civilă.

Cinematografe

ARO: „Fetiţele au crescut".

SCALA: Parada cea mare, Forţele navale engleze Canada în război.

CAPITOL: „Balalaica" şi jurnale noui.

TRIANON : „Regele Valsului", Jurnal nou Paramount cu lupta navală dela Narvik

REGAL: Elisabeta şi Essex şi

CARLTON: „Pericolul roşu". Jurnale Fox şi Paramount.

Jurnal Paramount.

SELECT : Mezalianţa.

FEMINA: Viena cântă, Viena dansează

A. R. P. A.: S. O. S. (Carlax), seria I-a şi a II-a împreună.

PALAS BULEVARD: Moartea obosită şi Hotel pentru femei.

ROXY : Ingeri cu feţe murdare.

ELISEE : Steaua Nordului şi Mocirla.

FORUM: Femei şi Misiunea doctorului Kildare

OMNIA : Drapelul şi Bill Gazon.

AIDA : Iarmarocul şi Dragostea mea te cheamă

AMERICAN : Steaua nordului şi Ultimele aventuri ale lui Sherlock Holmes.

BIZANTIN : Cazacii şi 4 bărbaţi şi un jurământ.

BARCELONA: Aventurile celor 3 muşchetari, operă complectă.

COTROCENI : Când felinarele se sting şi Linia Siegfried.

CARMEN: La capătul pământului şi Panică în hotel.

DACIA : Razia, Aventurile lui Hucklebery Finn şi Filmul relief

DICHIU: Războiu şi pace şi Stan şi Bran, eroi fără voie.

DIANA : Bengali şi Desmoşteniţii soartei.

EDISON : (Sală şi grădină) : Caterna cea mică şi Fraţii Ritz sportivi.

FLORIDA : Miezul nopţii şi Doi camarazi.

FRANKLIN : Sabotaj şi Stan şi Bran aviatori.

GLORIA : Cocoşatul dela Notre Dame şi Jurnal.

GRAND : Femeia diabolică şi Shirley Temple salvează America.

ILEANA : La capătul pământului Moulin Rouge şi Filmul în relief

ISBANDA: Apus de glorie şi Plăcerea nebunilor

LIZEANU : O noapte de pomină şi Gunga Din

LIA : Sudan şi Andy Hardy milionar.

LUCIFER: O noapte de pomină şi Cânt numai pentru tine.

MARCONI : Capcana, Franţa este apărată (Linia Maginot), Jurnal de război şi Trupa de reviste şi comedii D'Ayol.

MARNA : Cocoşatul dela Notre Dame şi trupa de reviste Titi Mihăilescu.

MILANO : Prizonierele destinului şi Hanul groazei.

MODEL: Vin ploile şi Fraţii Ritz şomeri.

MIORITA : Vulpea argintie şi Moartea obosită.

NONI : Stan şi Bran „Eroi fără voie" şi „Pumnul de fier".

NISSA : Când felinarele se sting şi Familia judecătorului Hardy.

NERO : Dincolo de ziduri şi Ora fatală.

ODEON : Cocoşatul dela Notre Dame şi Jurnal.

PACHE : Primul sărut şi Dincolo de ziduri.

PAX : Jesse James (Brigandul) şi Parada nebunilor cu Fraţii Ritz.

PARIS: Secretele Mării Roşii şi O aventură disperată.

REX : Fugara şi Cavalcada fantastică.

RAHOVA : Emigranta şi Sudan.

RIALTO : Primul sărut şi Oameni de mâine.

SPLENDID: Cocoşatul dela Notre Dame şi Jurnal.

TOMIS: Hotel Imperial, Jurnal şi complectare.

TRIUMF : Aventurile celor trei muşchetari ,operă complectă.

UNIC : Sudan şi Andy Hardy milionar.

UNIREA : Citadela şi Gangsterii din New-York.

VOLTA-BUZEŞTI (Buzeşti 9) : Iarmarocul, Olimpiada sovietică 1939 şi artişti.

VENUS: Tarzan în exil, Mi-am regăsit iubirea şi Jurnal.

VOLGA : Doi camarazi şi Sudan

VERGU : Spaima indienilor şi Cei trei muşchetari.

TITULARII ECHIPEI NAŢIONALE, CARE JOACĂ CU UNGARIA LA BUDAPESTA,

vor fi selecţionaţi numai dintre cei „22" de la 12 Mai

O examinare sumară a tuturor posibilităţilor, pe care le oferă selecţioneurului matchului Bucureşti-Timişoara, singurul criteriu de selecţonare

Matchul de Duminică dintre Liga de vest şi reprezentativa Capitalei este ultima partidă în care vor fi văzuţi la lucru selecţionabilii români pentru partidele cu Ungaria dela 19 Mai.

Obligaţi să se întrebuinţeze la maximum, prin miza pusă la acest joc — cupa general Gabriel Marinescu — jucătorii celor două formaţii adverse nu se vor menaja şi vor permite o justă apreciere a formei lor. Din cei „22" jucători cari vor face parte din formaţiunile Ligii de vest şi a Capitalei, se vor recruta toţi titularii echipei naţionale, care se va deplasa la Budapesta, în ziua de 19 Mai.

In această categorie intră următorii jucători:

David, care nu are contracandidat pentru postul de portar, în baza formidabilei comportări din matchul Italia-România.

„Il muro" va avea însă un serios adversar, în ceeace priveşte spectaculozitatea şi curajul intervenţiilor, în reşiţanul Feilinger — cea mai nouă vedetă a foot-ballului nostru.

Pentru posturile de fundaşi, perechea Sfera-Negrescu — aparţinând reprezentativei Capitalei — se va strădui să dovedească selecţioneurului unic că este preferabilă „tandemului" Sfera-Lengheriu.

In linia de mijloc, apare pe primul plan adversitatea dintre Juhasz şi Kotormani. Secundul vine însoţit de critici elogioase, care-l dau drept titular sigur al echipei dela Budapesta. Juhasz, un luptător prin excelenţă, îi va replica de aşa manieră încât să-şi poată menţine locul din naţională.

In acelaş compartiment al Capitalei găsim pe Vintilă şi Demetrovici, candidaţi aproape fără rivali pentru Budapesta.

„INAINTAŞUL No. 1" ŞI CEI DOI CANDIDAŢI PENTRU 19 MAI

Situaţia devine şi mai interesantă atunci când sunt examinate posibilităţile liniilor de înaintare. In echipa Ligii de vest, joacă Spielmann, care se pare că este „înaintaşul nr. 1", pentru echipa naţională dela 19 Mai. Deasemenea sunt de verificat Reuter şi Bindea. Aşa cum în formaţia Capitalei sunt Bodola, rivalul direct al lui Spielmann şi Baratky.

Bodola, care n'a mai jucat de foarte mult timp în echipa naţională — mai ales pentru considerente de natură tehnică — este azi într'o formă splendidă şi nu vrea să scape această unică ocazie de a se impune din nou pentru selecţionare. Duelul dintre cei trei interi „Spielmann, Bodola şi Reuter" va fi incontestabil unul din cei mai importanţi factori în spectaculozitatea jocului. Va fi preferat — dacă Spielmann rămâne un punct de reper fix în linia de atac a echipei naţionale — temperamentul vulcanic al lui Reuter sau extraordinara putere de muncă a lui Bodola? Iată un lucru, care va depinde comportarea lor în matchul acesta, care este şi nu este totuşi un match de selecţie.

Jucătorii vor fi urmăriţi de selecţioneurul unic, dar vor trebui să lupte până la capătul forţelor pentrucă matchul acesta este cel mai important pentru rivalitatea latentă dintre footballul timişorean şi cel din Capitală.

In orice caz — pentru a încheia aceste consideraţii tehnice de cel mai mare interes — matchul dela 12 Mai este hotărîtor pentru structura echipei naţionale, care va juca la Budapesta.

In cutii a 3 tablete şi a 20 de tablete

Echipa naţională de juniori a fost formată

Intr'o convorbire avută cu d. N. Popa, preşedintele Comisiei Centrale de juniori, care selecţionează echipa naţională pentru matchul cu Ungaria, am putut afla echipa pe care Domnia sa intenţionează s'o prezintă Duminică în matchul România Bucureşti.

Iat-o: Drăghiescu—Teodorescu, (Catană), Marinescu—Câmpoanu, Joja, ? Retter, Mioc (Andreescu), Opeltz, Marian, Vodă.

Singura problemă o constitue halful stânga care n'a fost încă găsit.

Podubsky la Budapesta Ştefanovici la Bucureşti

Eri la amiază, d Iuga — secretarul federal F.R.F.A. — a avut o convorbire telefonică cu d. Kika Popovici, secretarul federaţiei jugoslave.

La cererea d-lui Iuga, d. Kika Popovici a făcut cunoscut numele arbitrilor care vor conduce matchurile România-Ungaria, A. şi B, dela 19 Mai:

La Budapesta: d. Podubsky.

La Bucureşti: d. Stefanovici.

Campionatul Franţei

Duminică, în campionatul Franţei, s'au obţinut următoarele rezultate:

Arras — Le Hâvre 5:0 (:0).
Lens — Red Star 3:0 (1:0).
F.C. Rouen — Reims 2:1 (1:0)

Arbitrii matchurilor dela 19 Mai

DIVIZIA NAŢIONALA B

Seria I-a

Ploeşti: F. C. Ploeşti-F. C. Craiova, arb. ing. Vasilescu Bartolomeu.

Cernăuţi: Dragoş Vodă-F. C. Nistru, arb. Gheharcoff.

Seria II-a

Lugoj: Vulturii-Mica, arb. nedesemnat.

Petroşani: Jiul-Electra, arb. Toth Gheza.

T. Severin: C. F. R.-Gloria, arb. Weinerth.

Timişoara: Chinezul-Minerul, arb. Palfy.

Seria III-a

Simeria: C. F. R.-Ind. Sârmei, arb. nedesemnat.

Tg. Mureş: C. S. T. M.-Olympia, arb. Mocian.

Oradea: Stăruinţa-„U", arb. Tăutu.

Seria IV-a

Ploeşti: Ferroemail-Turda, arb. Lungu.

Chişinău: Macaby-Muncitorul, arb. Ionescu I.

Bucureşti: Macaby-DVA, arb. Vlahu.

Tighina: Traian-Prahova, arb. ing. Cervusky.

COMUNUL ACORD a fost desfiinţat!

Iată o ştire care va impresiona neplăcut grupările divizionare: comunul acord a fost desfiinţat.

Iar biroul federal a dat dispoziţii C. C. A.-ului ca să delege arbitrii din oraşele cele mai apropiate.

Modificări în delegările de arbitri

Comisia Centrală a arbitrilor a făcut următoarele modificări în delegările de arbitrii.

DIVIZIA NAŢIONALA A

Arad: AMEFA—Rapid, arb. d. Ritter.

Timişoara: CAMT—Unirea Tr., arb. d. Sipoş.

DIVIZIA NAŢIONALA B

Seria III-a

Cluj: „U"—Oltul, arb. d. Soran.

„Intâlnirea Bucureşti - Liga de Vest este un match de înaintare"...

...iată cum explică unul din marii cunoscători ai footballului nostru spectaculozitatea acestui match Intre technică şi spectacol

„După matchul Bucureşti-Liga de Vest, de la 14 Aprilie, toată lumea a fost entuziasmată de spectaculozitatea matchului dar s'a vorbit foarte puţin de technica individuală a jucătorilor...". Adevărul acesta îl remarca unul din cei mai mari cunoscători ai footballului nostru. Şi continua, servind o explicaţie interesantă.

„Este normal ca spectatorul, care vine la un match de football ca la un spectacol modern, să fie impresionat de spectaculozitatea într'adevăr excepţională a matchului acesta. El ia lucrurile în ansamblu. Nu poate aprecia decât rezultatul final, care este spectaculozitatea sau plictiseala. Dar specialiştii au accentuat prea puţin formidabila technică individuală a jucătorilor dela 14 Aprilie.

Intr'adevăr, nimic mai firesc decât un match între două echipe să fie frumos pentru ochi. Intâlnirea de atunci ca şi cea de acum sunt două matchuri de „înaintare". Linii de atac, cari au jucători ca Spielmann, Bodola, Reuter, Baratky, Sipoş, Auer, Marcu salvează întotdeauna matchurile.

Mi se pare însă mult mai interesant de remarcat controlul balonului arătat de jucători. Nu trebue să uităm un singur lucru. Matchul acela s'a disputat pe un teren desfundat. Şi totuşi a impresionat prin spectaculozitate. Dar aceasta nu a fost posibil decât printr'o technică individuală excepţională, care să permită „mânuirea" mingiei pe un astfel de teren.

De data aceasta a intervenit un factor nou, care va face să iasă şi mai mult în evidenţă technica jucătorilor noştri de clasă. Se joacă acelaşi pasionant match, în cadrul aceleaşi rivalităţi tradiţionale, dar şi pentru selecţionarea în echipa naţională. Răsplata nu va fi platonică. Am făcut parte din echipa, care a învins footballul bucureştean sau timişorean. Ci aceia cari vor juca mai bine vor face deplasarea la Budapesta, cu echipa naţională. Şi atunci când se luptă technica superioară iese mult mai clar în evidenţă".

Interpretarea aceasta este, desigur, interesantă şi are o valoare apreciabilă ea venind dela un om, care atunci când a jucat football a trăit şi printr'o technică desăvârşită. Un om, care nu se lasă impresionat uşor în asemenea direcţie.

Dar la 12 Mai se va repeta matchul dela 14 Aprilie? De data aceasta echipele sunt mult mai bune ca atunci. Iată singurul lucru, care are importanţă.

Returul matchurilor de juniori cu Ungaria şi Jugoslavia nu se mai dispută?

Regulamentul Străjii Ţării, care cuprinde dispoziţiile cu privire la străjeri şi numărul jucătorilor români etnici în echipele de campionat, va intra în vigoare la 1 August.

In acest caz returul matchurilor de juniori cu Ungaria şi Jugoslavia nu se vor mai disputa.

Antrenamentul „individual" în foot-ball

1) Schematic, ocupația footballistului este să miște o minge cu piciorul.

Partea cea mai importantă a footballistului, și cu siguranță cea mai neglijată este aceia a adaptării omului la funcțiune și, care ne rămâne acum s'o luăm în considerare.

Ținând seama de calitatea fizică a unui individ, de forma generală căpătată, de predispozițiile individuale, nimeni nu poate pretinde la impovizarea sportivă. Asta se vede la fiecare ocazie când printr'o întâmplare oarecare, cutare campion evadând din specialitatea sa se măsoară cu sportivii de o valoare mai mică, dar obișnuiți cu practica unui exercițiu particular.

In acest moment, numai vorbește clasa, ci forța obișnuită.

Luați un ridicător de greutăți, recordman al lumii, duceți-l pe un stadion și puneți-l să arunce greutatea reglementară de 7,257 kg., performanța sa va fi de o mediocritate surprinzătoare. In ciuda forței sale și am putea spune, chiar din cauza ei, el rămâne mult în urma unui aruncător de categoria a doua, dar care și-a perfecționat stilul.

Aceasta e adevărat în toate sporturile.

Cursierul pedestru care obține dela picioarele sale o iuțeală remarcabilă este distanțat de un ciclist oarecare de câteori va încăleca o bicicletă.

Să nu multiplicăm exemplele. Să semnalăm totuși că aceste rezultate paradoxale sunt cu atât mai manifeste cu cât sportul cere mai multă îndemânare.

Unul din cei mai buni jucători de hockey ai noștrii, nu s'a putut niciodată afirma ca jucător de golf, cu toate că hockeyul și golful își propun acelaș lucru: atingerea unei ținte cu o minge lovită cu un baston.

Din aceste observații rezultă necesitatea pentru acel care vrea să devie jucător de football să caute înainte de orice adaptarea în virtutea proverbului:

Schematic vorbind, care e funcțiunea footballistului? Să deplaseze o minge cu piciorul.

Problemă făcută grea prin faptul că piciorul, organ de staționare și de mișcare, n'are în mod obișnuit nici o nevoie să se ocupe cu o minge.

Pe lângă acestea deplasările efectuate de un jucător pe teren sunt întârziate, jenate, de această minge pe care trebue s'o ducă cu sine.

In sfârșit, adversarul se muncește să contrarieze toate eforturile tale, cași cum în cursul unui echilibru foarte greu, cineva v'ar îmbrânci pentru a te împiedica să-l reușești.

De toate aceste dificultăți pe care le întâmpină footballistul, nu poate triumfa decât printr'o îndemânare care se învecinează cu virtuozitatea.

Totuși, cum am mai spus, căutarea îndemânării e grija cea mai mică, nu numai a dilettanților care se distrează lovind o minge, dar chiar și a profesioniștilor care consacră mult timp și multe eforturi pentru a atinge perfecțiunea.

Cea mai mare parte a footballiștilor francezi nu fac un adevărat antrenament cu mingea. Câteva pase, câteva shoturi înainte de match și în pauza acestuia, le sunt de ajuns. Pentru elita adunată odată sau de două ori pe săptămână într'un gymnase sau pe un stadion, sub conducerea antrenorilor, nu e aplicat niciun program cu adevărat rațional!

Nu ignorăm câtuși de puțin faptul că internaționalii noștrii sunt constrânși să facă ședințe cultură fizică și că înainte ce marile matchuri le sunt făcute cursuri de tactică (!) de către strategi, asta nu pe teren, ci la tabla neagră.

Partea îndemânării rămâne minusculă în aceste programe. Nimic nu e sistematizat și... rezultatele rămân mediocre.

Noi nu scrim pentru elită și știm că ne adresăm massei. Să repetăm tuturor tinerilor că, dând eforturilor noastre o orientare nouă, pot realiza progrese formidabile și care le vor permite să rivalizeze cu cei mai buni.

Prin îndemânare a triumfat David asupra lui Goliath. Tot prin îndemânare un individ destul de puțin dotat fizicește, fără putere reală, se poate afirma superior celui mai robust dintre neîndemânatici.

S'ar putea să ni se obiecteze că accesul terenurilor rămâne dificil și că e aproape imposibil să reunești la aceleași ore unsprezece echipieri care au toți câte o meserie din care trăesc.

De acord. Tot așa mai știm că nu se poate transforma o cameră de culcare într'o sală de gimnastică.

Dar îndemânarea e o calitate generală, o virtute de ansamblu, ale cărei principii dominante pot fi căutate și care principii vor impregna pentru totdeauna un individ antrenat și vor deschide calea adaptării definitive.

Dr. Marc Bellin du Coteau

4) Prin îndemânare, un jucător puțin dotat fizicește, poate face mai mult decât unul robust dar stângaciu în în acțiuni.

2) Prin îndemânare, David l-a învins pe Goliath.

„Șuete!..."

MATCHUL București — Liga de Vest se dispută pe arena Venus! Minunat... Cel puțin, acolo pe Splai vom fi „acasă" la noi! Prea e... oficial și rece A. N. E. F.-ul!

*

„PROGRAMUL cuplat din Splai este plin de primejdii pentru organizatori... pentrucă Ripensia, U. D. R. și F. C. Carpați pot pleca spre casă cu câte un punct!" Hm! Și dacă ar pleca, în loc de un punct, cu un cogeamite semn al exclamației în brațe?!...

*

ARBITRII cernăuțeni au demisionat în bloc! Ce plăcere!!...

*

IN FIECARE ZI apare câte un proect de schimbarea Diviziei Naționale. Ceeace dovedește că undeva sunt oameni cu foarte multă imaginație!!

*

INTR'O GAZETA de dimineață întâlnim în formația Venusului un nume nou, pe care ca să-l citești trebuie întâi să-l silabisești, ca să nu-ți rupi limba. Acest nume este: Plocodeanu! Nu știam că Ploeșteanu are două nume!?...

D. Maltezi

9) Adversarul care se silește să-ți jenese acțiunea pe care vrei s'o duci la bun sfârșit, se aseamănă cu un individ care te-ar lovi în clipa când vrei să faci un exercițiu de echilibri-stică.

270 MINUTE DE FOOTBALL

Juventus - U. D. R., Venus - Carpați și Sportul Studențesc - Ripensia ...

...iată trei matchuri între care există o legătură strânsă

Azi la Venus se joacă soarta leaderului și se poate complica problema locului secund

Cele trei matchuri, cari se dispută azi pe Splaiu într'un program atât de sensațional, păstrează între ele o legătură suficient de strânsă.

Ea nu derivă numai din prezența lor pe același teren și pe același afiș. Aceasta este numai o coincidență, care s'a realizat în marele avantaj al publicului spectator.

Legătura este determinată de angrenajul special al clasamentului și al etapei.

In etapa aceasta locul al doilea poate scăpa Rapidului și reveni celor doui „aspiranți" U. D. R. sau Sportul Studențesc. In mod normal echipei universitare, care are un avantaj minim asupra reșițenilor.

Evident, toate lucrurile acestea vor fi o consecință a matchului dela Arad, unde Rapid întâlnește pe A. M. E F. A., dacă — bine înțeles — se va produce rezultatul senzațional, care este așteptat. Pentrucă Rapid pierzând șansele de campionat mai poate pierde și un nou match.

Beneficiarul acestei eventualități? Il vor desemna Ripensia și Juventus. O victorie a reșițenilor asupra Juventusului dublată de o victorie a Ripensiei înseamnă că U.D.R. rămâne singur în lupta pentru locul al doilea.

Programul:
Ora 14: Juventus—U. D. R.
Ora 15.45: Venus—Carpați.
Ora 17.30: Sp. Studențesc—Ripensia.

U.D.R. n'a pierdut încă la București

Va întrerupe Juventus această serie de succese record?

Punctul de atracție al matchului Juventus — U. D. R. care se va disputa astăzi la Venus e fără îndoială acesta: va reuși Juventus, ceiace n'au reușit până acum nici Venus, nici Rapid, nici Sportul Studențesc, adică să-i învingă la București pe reșițeni?

E marea necunoscută a acestui match, care fără aceasta, trebue s'o mărturisim, n'ar prezenta poate prea mult interes.

O VICTORIE N'AR CONTA, O INFRANGERE ȘI MAI PUȚIN

Din punct de vedere al clasamentului mai ales U. D. R. ocupă o situație, la adăpost de orice riscuri dar care nici nu-i permite să spere la cinstea cu onoruri.

Așa că o victorie sau o înfrângere prezintă pentru ei aceiaș importanță, sau mai bine zis aceiaș lipsă de importanță.

Pentru Juventus, situația e cam aceiaș.

Bobocii s'au cam numărat și Juventus e printre cei mai pirpirii.

Aproape ca și pe clujeni, victoriile de ultimă oră nu i-ar mai putea salva pe ros-albaștri, iar înfrângerile nu ar mai putea îngreuia situația lor și așa fără de speranță.

ȘI TOTUȘI, UN MATCH ATRAGATOR

Din câte am spus până acum s'ar putea vrede că vom asista la un match foarte avadin, căruia în nici-un caz nu i s'ar putea acorda calificativul de „pasionant". Și totuși nu-i așa. Fără să ne contrazicem putem spune că matchul acesta va fi mai mult decât atrăgător. Și iată de ce. Footballul nu se joacă numai și numai pentru clasament iar echipa din Reșița e fără îndoială una din cele mai consfințicoase echipe din țară.

Match după match, fără să se preocupe de adversari, sau de terenul pe care se dispută matchul, muncitori din Reșița și-au îndeplinit în conștiință datoria lor: aceia de a nu părăsi înfrânți terenul. La București au reușit aceasta mai presus de orice așteptări.

Ajutați de solidaritatea lor, de calmul și de tenacitatea lor proverbială, au reușit performanțe senzaționale.

JUVENTUS, UN ADVERSAR CURAGIOS

Va însemna jocul de azi, o nouă performanță senzațională pentru U. D. R.? Nu putem ști.

Juventus e o echipă curagioasă care antrenată de ambianța jocului și mai ales mânată de dorința de a realiza ceiace campionii n'au putut realiza, vor face tot ce le stă în putință, și mai mult decât atât, pentru a termina victorioși.

ZSIZSIK (U.D.R.)

Vor da astfel o vehementă desmințire tuturor demigratorilor, tuturor celor care neagă că se poate face sport pentru sport.

Credem într'un match nul. Un match îndârjit, dar nedecis, care va confirma legenda invincibilității U. D. R.-ului.

Matchul va începe la orele 14 pe terenul Venus.

Va arbitra d. Ionescu Topa.

Juventus: Sadowsky, Tătaru, Dragomirescu, Dunăreanu, Micu, Bandrabur, Drăgan, (Oană), Sinko, Flamaropol, Prassler, Naciu.

U. D. R. Pfeilinger, Fodor, Alașu, Neagrău, Csipay, Lakatos, Schira, Esizsik, Pop Vasile, Spielmann, Micu.

VENUS trebue să lupte

pentru a smulge două puncte în matchul cu FC Carpați

Al doilea match al programului „triplu" din Splaiu este Venus-Carpați.

Mai înainte de orice trebue remarcat un lucru de cea mai mare importanță. Este un match echilibrat.

Ultimul match al echipei din Baia Mare a corespuns cu o înfrângere — în condiții speciale — din partea A.M.E.F.A.-ei.

Această înfrângere este numai un accident. Ceeace trebue luat în considerație atunci, când e vorba de apreciat valoarea actuală a echipei, este partida făcută tot pe arena Venus cu Sportul Studențesc.

Matchul nul de atunci a rămas în mintea tuturor. Formidabila putere de apărare a F. C. Carpați a apărut atunci în toată întinderea ei.

Și nu e nimic, care să se opună unei reeditări a matchului de atunci.

VENUS TREBUE SA LUPTE

Acest echilibru, care se vădește în toate aspectele întâlnirii obligă pe Venus să lupte până la ultimele forțe.

Pentrucă numai astfel poate smulge cele două puncte. Da. Acesta este adevărul. Venus va smulge cele două puncte.

Este adevărat că totdeauna Venus a făcut matchuri foarte bune cu F. C. Carpați. A câștigat totdeauna mai mult sau mai puțin ușor.

De data aceasta lucrurile numai sunt la fel ca „altădată".

Carpați este în formă. Venus la fel. Și totuși. Faptul că linia de atac este lipsită de Humis și Iordache face ca linia de atac a Venusului să se găsească în dificultate în fața apărării masive a echipei din Baia Mare.

Elemenul acesta nou a răsturnat toate așteptările. Cei cari sperau că întâlnirea aceasta va fi o simplă formalitate pentru Venus, vor avea o desiusie.

Matchul acesta va fi o luptă dură, pasionantă, în care nu se va ști poate nici în ultimele minute cine este învingătorul.

Luptă. Acesta este frumusețea campionatului. Și ea va fi realizată în toată mărimea ei în matchul acesta.

Echipa masivă, compactă și dură știe să lupte. Iar Venus este obligat să câștige. Pentru că numai astfel poate rămâne mai departe în cursa pentru primul loc.

FORMAȚIILE...

Matchul va începe la ora 14.15 iar echipele vor alinia următoarele formații:

VENUS: David; Sfera, Negrescu; Demetrovici, Iuhasz, Lupaș; Orza, Ploeșteanu, Bodola, Petea, Ene.

CARPAȚI: Hevessy; Adoș, Holzmann; Szereny II, Damian, Kért; Hauga, Lucaciu, Gallis, Pernecky, Szoecke.

RIPENSIA

vine cu un moral refăcut iar Sportul Studențesc cu o echipă cantonată

Matchul Ripensia — Sportul Studențesc poate nu e cel mai important, din câte se vor disputa astăzi pe Splaiu; poate fi însă cel mai frumos. Două echipe în mare formă, una în continuare, alta în revenire, la mică diferență de puncte în clasament, amândouă la locuri de frunte și mai ales cu un stil egal de spectaculos: toate elementele unui succes, desăvârșit.

RIPENSIA VINE CU UN MORAL REFACUT

Victoria obținută la Cluj acum cinci zile, a turnat desigur balsam pe inimile, greu încercate în primăvara aceasta, ale fostilor campioni naționali. Ei au regăsit în matchul dela Cluj ceva mult mai prețios decât două puncte în clasament, anume moralul.

Cu acest moral refăcut, cu pofte de joc și de... victorie mai puternică decât oricând, timișorenii vor face astăzi, cu siguranță, un match mare. Numai că nu joacă singuri.

In fața lor vor avea unul din plenipotențiarii, — poate cel mai autorizat — footballului „românesc".

Universitarii știu să lupte, au dovedit prea adesea aceasta pentruca să le mai poată fi pusă la îndoială forța de joc.

Cu atât mai puțin acum, când, tocmai pentru a se feri de surprize și pentru a întări și mai mult dacă mai e posibil, coeziunea echipei, jucătorii universitari au fost cantonați.

Măsura la care Sportul Studențesc nu recurge prea adesea dar care exprimă just importanța pe care o acordă matchului de azi.

Matchul e perfect echilibrat și nu ne-ar surprinde deloc să se termine la egalitate.

Va fi în orice caz o luptă magnifică.

Matchul începe la orele 17,30.

FORMAȚIILE

Echipele va alinia următoarele formații.

SP. STUDENȚESC: Ghenea, Duce, Bădulescu; Tache, Drăgan, Mitan; Marinescu, Mihăilescu, Constantinescu Grecu, Beffa, Gică Popescu.

RIPENSIA: Pavlovici, Oprean, Lazăr; Simatoc, Katormani, Gall, Haas, Beke, Marcu, Nagy, Dobay.

In matchul cu Ungaria B Liga de Vest va păstra echipa dela București...

Pentru data de 21 Mai a fost perfectată la Timișoara întâlnirea dintre reprezentativa B a Ungariei și Liga de Vest.

Partida aceasta va fi susținută deci de echipa care va juca Duminică, pe arena Venus, contra reprezentativei districtului București.

Se înțelege deci lesne grija pe care o vor pune selecționabilii timișoreni în acest joc, de care depinde menținerea lor în formația care va juca la 21 Mai contra Ungariei B.

Arbitrii matchurilor dela 12 Maiu

Comisia centrală de arbitri a procedat în ședința de aseară la delegarea arbitrilor cari vor conduce matchurile de Duminică, de la Venus.

Delegările au fost repartizate cum urmează:

România (junior)—Liga de Sud (juniori), d. **Caciuc Leonard.**

România B (I-a)—România B. (II-a), d. **Freund.**

București—Liga de Vest, d. **Tică Iliescu.**

Cum se vede au fost aleși arbitrii potriviți cu importanța jocurilor, pentru a le asigura normala desfășurare.

Crișana va forfaita în matchul cu Industria Sârmei

Crișana a anunțat că forfaitează în jocul cu Industria Sârmii. Aste din cauză că are cinci jucători loviți și concentrați.

Repede s'a hotărît să forfaiteze, mult prea repede, pentru o echipă de talia Crișanei, fruntașe de serie pe deasupra.

AZI LA BANEASA TRAP

VOR ALERGA CEI MAI BUNI TRAPAŞI

Joppa Hanover, şi Szeged se intâlnesc in primul Alegro. Concurenţi valoroşi in premiul Paradei

Societatea hipică română de trap prezintă azi un program deasupra celor mai exigente cerinţe. Fără exagerare s'ar putea spune un program perfect. Atracţia acestui program rezultă din mai multe puncte de vedere. Toate elementele necesare succesului vor colabora la o reuşită din cele mai perfecte.

Prima constatare şi evident cea mai importantă este desigur marea afluenţă de vedete. Exceptând caii de trei ani vor fugi azi cei mai buni trăpaşi ai turfului.

Accentul reuniunei cade desigur asupra premiului Allegro în care aleargă numai vedete. Se întâlnesc Joppa Hanover, Szeged, Levente, Pandur, Gondolat II şi Ninon. Mult interes prezintă duelul Szeged Joppa Hanover. La 40 de metri această întâlnire capătă proporţiile unui veritabil regal sportiv.

Proba capitală a zilei este premiul Paradei cel mai important handicap al anului.

Este de prevăzut o interesantă dispută între Ben Hur, Kundry, Havana, Eftin, Blondella şi Elly.

De semnalat şi premiul Axwin în care Petruş şi Winsome Josedale vor duce o grea luptă pentru victorie.

Celelalte alergări încadrează în notă un program destinat unui mare succes.

Cine va câştiga?

PREMIUL ADELE H

Clifford Hanover reprezintă clasa în această cursă. In condiţiuni normale nu poate pierde. Pentru plase recomandăm pe Carol Hanover şi Bistricioara.

Indicăm: CLIFFORD HANOVER, *Carol Hanover*, Bistricioara.

PREMIUL ARMEDA

Străjer credem că va dispune de Florita şi Tătăran.

Indicăm: STRAJER, *Florita*, Tătăran.

PREMIUL AXWIN

Un match între Petruş şi Winsome Josedale. Alegem pe sur.

Indicăm: PETRUŞ, *Winsome Josedale*.

PREMIUL ALLEGRO

In perspectivă o splendidă dispută între Szeged şi Joppa Hanover. Cine va câştiga este greu de spus. Prin simplă impresie alegem pe Joppa Hanover.

Indicăm: JOPPA HANOVER, *Szeged*.

PREMIUL AGNES

Pe hârtie, A 1 are prima şansă. Dacă nu va greşi, este probabil să confirme prevederile calculului. Chiot şi Lupoaica îi vor opune însă o dârză rezistenţă.

PREMIUL ADOMA

Peter Gordon are posibilitatea să întreacă pe Eol şi Vrăjitor.

Indicăm: PETER GORDON, *Eol*, Vrăjitor.

PREMIUL PARADEI

Ben Hur, Eftin şi Kundry sunt greu de separat. Forma este de partea surului care recent a manifestat o impecabilă condiţie. Kundry are însă şi ea şansă mare.

Indicăm: BEN HUR, *Kundry*, Eftin.

PREMIUL AMMON

Victor primeşte avantagii serioase. N'ar fi exclus să scape. Isvor T şi Habar deasemeni au şansă.

Indicăm: VICTOR, *Isvor T*, Habar.

PREMIUL AQUITANIA

Pe Oborean, calul cu primă şansă al cursei nu se poate conta. In lipsa lui Durdulia este preferabilă.

Pan Worthy şi Makrele mai au o bună situaţie în cursă.

Indicăm: DURDULIA, *Pan Worthy*, Makrele.

CONCURENŢII DECLARAŢI OFICIAL

Premiul ADELE H.
Condiţie — 15.000 lei

Bafta	2080	Crotenco
Victoria	2080	Corol
Iarba	2140	Lucan
Săgeata	2140	V. A-sky
Bistricioara	2160	Crainic
Carol H-ver	2200	Grünwald
Clifford H-ver	2240	Cerkasov

Premiul ARMEDA
Condiţie — 15.000 lei

Chilipir	1660	Crotenco
Franţ	1680	Dobrescu
Tara	1700	Zonticov
Hispano	1720	Ghinea
Draga Mea	1720	Grăjdănescu
Păduret II	1740	A. Bota
Străjer	1760	Szabo
Tătăran	1760	Gram
Florita	1760	Drăgotescu

Premiul AXIOIU
Condiţie — 18.000 lei

Champion jr	2100	Gram
Pinkerton	2100	Gavrilescu
Tutun	2120	Slobozenco
Petruş	2140	Pavlic
W. Josedale	2140	Cerkasov

Premiul ALLEGRO
Record — 30.000 lei

Nation	1720	Pavlic
Pandur	1720	Dobrescu
Szeged	1720	Tassopol
Levente	1740	I. Bordei
Gondolat II	1760	Grăjdănescu
Joppa H-ver	1760	Cerkasov

Premiul AGNES
Condiţie — 15.000 lei

Havaiana	2100	Podoleacov
Miss Texas	2100	V. A-sky
Mişu	2120	Brânzea
Chiot	2140	Crotenco
Cobza	2160	Dobrescu
Sever	2160	Raymer
Leac	2180	Slobozenco
Lupoaica	2200	Pavlic
Baba Dochiţa	2200	Ghinea
Ciuruc	2220	Gaidaev
A 1	2260	Fischer

Premiul ADOMA
Performanţă — 15.000 lei

Lilia	1700	Slobozenco
Câmp	1700	Szabo
Voinicu	1700	Podoleacov
Princesse Axte	1700	Corol
Şoimu	1700	Cosma
Sulfina	1720	V. A-sky
Vrăjitor	1720	I. Russ
Helen Halpin	1740	Pântecan
Cina	1740	Tassopol
Eol	1760	Dobrescu
Peter Gordon	1740	Brailowsky
Tava	1780	Drăgotescu

Premiul PARADEI
Handicap — 40.000 lei

Elly	2100	Pevlic
Katy Caid	2120	Corol
Eftin	2120	Crainic
Nation	2120	Gaidaev
Blondella	2120	Fischer
Jarvis	2120	Ghinea
Havana	2140	V. A-sky
Ben Hur	2140	Tassopol
Kundry	2160	Şt. Bordei

Premiul AMMON
Handicap — 15.000 lei

Victor	1700	Corol
Lin	1700	Viznovici
Isvor T.	1720	Crainic
Bănuţa	1720	T. Marcu
Luminiţa	1720	Gaidaev
Cartuş	1720	Crotenco
Habar	1740	Slobozenco
Năluca	1740	Tassopol
Joker	1760	I. Szabo
Ciuleandra	1760	Podoleacov
Urganda	1780	Zabelin
Rozina	1780	Ghinea

Premiul AQUITANIA
Handicap — 15.000 lei

Primăvara	2100	Lucan
Zgomot	2120	Gaidaev
Mura II	2140	T. Marcu
Pan Worthy	2140	Pavlic
Oborean	2160	Crainic
Makrele	2160	Drăgotescu
Allah	2160	Ghinea
Dor de Ducă	2160	Slobozenco
Durdulia	2180	Corol

PRONOSTICURILE PRESEI

ZIARELE	Premiul Adele H.	Premiul Armeda	Premiul Axwin	Premiul Allegro	Premiul Agnes	Premiul Adoma	Premiul Paradei	Premiul Ammon	Premiul Aquitania	
Universul Sport	Clifford H-ver Carol H-ver	Străjer Florita	Petruş W. Josedale	Joppa H-ver Szeged	A 1 Chiot	Peter Gordon Eol	Ben Hur Kundry	Victor Isvor T.	Durdulia Pan Worthy	
Gazeta Sporturilor	Clifford H-ver Săgeata	Străjer Florita	Petruş W. Josedale	Joppa H-ver Szeged	Leac A. 1	Sulfina Peter Gordon	Ben Hur Eftin	Habar Victor	Allah Durdulia	
Universul	Clifford H-ver Bafta	Tara Străjer	W. Josedale Petruş	Joppa H-ver Szeged	Leac A 1	Peter Gordon Eol	Eftin Ben Hur	Habar Victor	Oborean Allah	
Curentul	Clifford H-ver Săgeata	Florita Străjer	Petruş Tutun	Szeged Joppa H-ver	A 1 Lupoaica	Voinicu Helen Halpin	Havana Eftin	Urganda Victor	Allah Durdulia	
Evenimentul	Clifford H-ver Carol H-ver	Străjer Florita	Petruş W. Josedale	Joppa H-ver Szeged	Baba Dochiţa A 1	Peter Gordon Eol	Havana Jarvis	Victor Ciuleandra	Pan Worthy Durdulia	
Timpul	Clifford H-ver Săgeata	Străjer Florita	W. Josedale Tutun	Joppa H-ver Szeged	Leac Lupoaica	Peter Gordon Cina	Ben Hur Kundry	Victor Cartuş	Allah Oborean	
Ordinea	Clifford H-ver Săgeata	Chilipir Străjer	Petruş Tutun	Szeged Joppa H-ver	Cobza A 1	Cina Şoimu	Kundry Ben Hur	Habar Urganda	Durdulia Allah	
Seara	Clifford H-ver Carol H-ver	Străjer Tara	Petruş W. Josedale	Joppa H-ver Szeged	Leac Sever	Câmp Peter Gordon	Ben Hur Katy Caid	Victor Rozina	Durdulia Allah	
Semnalul	Săgeata Clifford H-ver	Străjer Florita	Champion jr Tutun	Szeged Levente	A 1 Leac	Eol Peter Gordon	Ben Hur Eftin	Urganda Rozina	Oborean Allah	
România	Clifford H-ver Săgeata	Străjer Tara	W. Josedale Petruş	Joppa H-ver Szeged	Ciuruc Mis Texas	Sulfina Peter Gordon	Ben Hur Eftin	Habar Năluca	Allah Dor de Ducă	
Cei mai indicaţi	Clifford H. 9 Săgeata 1	Străjer 7 Gr. Abăluţă 2 Chilipir 1	Petruş 6 W. Josed. 3 Champion j. 1	Joppa H. 7 Szeged 3	Leac 4 A 1 3 Cobza 1 Baba Dochiţa 1 Ciuruc 1	P. Gordon 4 Sulfina 3 Eol 1 Cina 1 Voinicu 1	Ben Hur 6 Havana 2 Eftin 1 Kundry 1	Habar 4 Victor 4 Urganda 2	Allah 4 Durdulia 3 Oborean 2 P. Worthy 1	

Mâine la Băneasa Trap

PREMIUL GAETAN

—Alergări deschise—

Societatea Hipică Română de Trap programează pentru mâine o atracţioasă reuniune de trap în cadrul ce se dispută clasicul premiu Găetn. In această importantă alergare se întâlnesc cele mai bune iepe de trei ani în frunte cu Joly, Chiquita, Aurica şi Arama. Celelalte alergări se remarcă prin marele număr al cailor cari vor fugi.

CONCURENŢII PROBABILI

Premiul AURELIO
Condiţie — 21.000 lei

Champion jr	1700	0
Gaby M.	1700	Gaidaev
Kink Worthy	1720	0
Floare	1720	0
Hercegno	1720	0
Haron	1740	V. A-sky
Ghid	1740	0
Ninon	1740	0
Blondella	1740	0
Cantinca	1740	0
Pandur	1740	Dobrescu
Jos. Margot	1740	Grünwald
Wins. Josedale	1740	Cerkasov
Jarvis	1740	0
Gruia	1760	0

Premiul BROŞTENI
Condiţie — 18.000 lei

Hispano	2100	0
Iarba	2100	0
Rozina	2100	0
Helen Halpin	2120	Ghinea
Birlic	2120	Crotenco
Răsura	2120	0
Bandit II	2120	0
Taina	2140	Fischer
Clifford H-ver	2140	Cerkasov

Premiul G. GAETAN
Grupă — 50.000 lei

Aurica	1700	0
Garofiţa	1700	0
Nineta	1700	Crotenco
Arama	1700	0
Joly	1700	Gaidaev
Garda	1700	Pavlic
Atlantina	1700	Fischer
Chiquita	1700	Grünwald

Premiul BOB ARMSTRONG
Handicap — 27.000 lei

Katy Caid	2100	Carol
Nation	2100	0
Roland	2120	Grünwlad
Havana	2120	0
Tutun	2120	Slobozenco
Trixie	2120	0
Kanada	2120	0
Kundry	2140	0
Pandur	2140	Dobrescu
W. Josedale	2140	0
Gondolat II	2160	Gaidaev
Gruia	2160	V. A-sky

Premiu ARTAXERXES
Hanlicap — 15.000 lei

Puşa	1700	0
Joker	1700	0
Habar	1700	Slobozenco
Sulfina	1700	V. A-sky
Dreapta	1700	Pavlic
Princesse Axte	1700	Corol
Cilly Hanover	1720	0
Lilia	1720	0
Rozina	1720	0
Crai	1740	Crainic
Primăvara	1740	0
A 1	1740	Fischer
Cina	1740	0
Tara	1740	Drăgotescu
Mura II	1760	0
Fudul	1760	0
Hispano	1760	0
Gen. Worthy	1760	0
Pan Worthy	1760	0
Helen Halpin	1760	Ghinea
Giovinezza II	1760	Podoleacov
Eol	1780	0
Giuditta	1800	T. Marcu
Vuet	1800	0
Dudu Gordon	1720	0
Vatel	1720	Pavlic
Allah	1720	0
Cina	1720	0
Fugar	1720	V. A-sky
Helen Halpin	1740	0
Cavaler	1740	Gram
Giovinezza II	1740	Podoleacov
Zalud	1760	A. Bota
Pinkerton	1760	0
Eol	1760	Dobrescu
Peter Gordon	1760	Crotenco
Paj Axtell	1760	Corol
Jack	1760	0
Tava	1780	Drăgotescu
Elena	1780	0
Spic	1780	0
Aluniş	1780	0
Domnica	1800	Brânzea
[illegible]ila	1800	Slobozenco

Premiul AGNITA
Performanţă — 15.000 lei

Fusta II	2100	Ghinea
Dracu	2100	Teofil
Victor	2100	0
Chilipir	2100	Crotenco
Lupoaica	2100	Pavlic
Leac	2100	Slobozenco
Ciuruc	2100	Gaidaev
Uria	2120	Zabelin
Luminiţa	2120	0
Musculiţa	2120	0
Domnia	2120	Lucan
Isvor T.	2140	?
Garofiţa	2140	Dobrescu
Câmp	2140	Szabo
Voinicu	2140	Podoleacov
Speranţa	2140	I. Russ
Năluca	2140	Tassopol
Atlantida	2140	Fischer
Joker	2160	0
Iarba	2160	0
Baba Dochiţa	2160	0
Dreapta	2160	0
Princesse Axte	2160	Corol
Şoimu	2160	Cosma
Urganda	2180	Zabelin
Sulfina	2180	0
Rozina	2180	0
Dudu Gordon	2200	0

Premiul ADAMCLISI
Performanţă — 15.000 lei

Rozina	1700	0
Elişor	1720	0

Premiul ADKIN
Record — 1800 lei

Spic	2100	0
Santuţa	2100	T. Marcu
Busuioc	2120	0
Isabela	2120	Crotenco
Nataşa		
Brenn	2120	0
Handicap	2140	0
Benito H. P.	2140	0
Pleava	2140	Dobrescu
Talaz	2140	A. Bota
Dolly Worthy	2140	0
Ghimp	2140	0
Bruma II	2140	0
Brebenea	2140	Gaidaev
Catinca	2160	0
Eftin	2160	Crainic
Jarvis	2160	Ghinea
Nation	2180	0
Dorka	2180	Grünwald
Trixie	2180	0

Premiul ALBERICH
Handicap — 18.000 lei

Oborean	1700	0
Draga Mea	1700	Grăjdănescu
Tava	1720	Drăgotescu
Busuioc	1720	0
Geisha	1720	0
Peter Worthy	1720	Cristodoresc
Grozava	1720	Crainic
Tufănica	1720	0
Cartuşel	1740	Gram
Carol Hanover	1740	Grünwald
Zenit	1740	Fischer
Voinţa	1740	Gaidaev
Floare	1740	0
Aluniş	1740	0
Peter Gordon	1740	0
Sonia Worthy	1760	Corol
Bruma II	1760	Lucan
Elly	1780	0
King Worthy	1780	0
Ciclop	1780	0
Handicap	1780	0
Catinca	1780	0
Jarvis	1820	Ghinea
Cavaler	1820	0
Jack	1820	0

Pariul austriac de azi

Noui condiţiuni

Azi la Băneasa Trap începe un nou pariu austriac cu obicinuitul premiu iniţial de 30.000 lei.

In dorinţa de a face ca premiul final să crească mai repede, societatea hipică română de trap a luat lăudabila hotărire de a adăoga acestui premiu final 70% din suma jucată în reuniunea respectivă. Vor conta la acest joc şapte alergări. Adică exact ca la galop.

Pariul va începe cu a treia alergare, premiul Axwin.

Accidentul lui E. Gill

E. Gill, unul din cei mai buni călăreţi ai turfului nostru a fost eri dimineaţă victima unui accident, din nefericire grav. La obicinuitul antrenament dela hipodromul Băneasa, într'un canter a fost trântit de calul de doi ani Satrap II. Accidentul fiind foarte serios, urgent a fost trimis la spital.

Diagnosticul precis nu se cunoaşte. Sunt temeri să nu-şi fi rupt coloana vertebrală.

In cursul zilei de eri a fost supus operaţiunilor chirurgicale de rigoare.

Mâine vom reveni cu amănunte.

ERI LA BANEASA

Radu Cristea, Oprescu şi Tasim au câştigat câte două alergări

Reintrarea victorioasă a lui Colombo. Smaranda a învins pe Favorita II. Şoimar, Bock şi Roy în mare formă. Eşecul favoriţilor

Aşa cum am prevăzut, reuniunea de eri dela Băneasa a cunoscut o mare reuşită.

Programul care abunda în atracţii s'a făcut remarcat prin dispute serioase şi printr'o serie de rezultate cari se cuvin menţionate. Caracteristica acestor rezultate a fost completul eşec al favoriţilor. Intr'adevăr aceştia au fost învinşi în şase probe.

Trecem acum la analizarea principalelor fapte ale reuniunei.

Călăreţii zilei

Reuniunea de care ne ocupăm a relevat trei călăreţi şi anume pe Cristea Radu, Oprescu şi Tasim. Toţi au câştigat câte două alergări.

Radu Cristea a susţinut cu remarcabil brio pe Roy şi Bock. Călăreţul român se află în mare formă şi desigur este una din cele mai bune cravaşe ale turfului.

Oprescu a impresionat. A reuşit cu Smaranda şi Colombo două curse de mare efect. Este dotat cu mult talent şi desigur că va face o carieră frumoasă.

Tasim şi el a susţinut frumos pe Odihna şi Şoimar.

Reintrarea victorioasă a lui Colombo

Dintre câştigătorii reuniunei de eri s'a relevat în primul rând Colombo. Deşi reintra, roibul a făcut dead-head cu Bock în premiul Răşinari.

Fiind susceptibil de radicale progrese, desigur că succesul lui de eri nu va rămâne izolat. Este mult transformat în bine.

Şoimar, Bock şi Roy

Şoimar, Bock şi Roy deasemeni au marcat meritorii comportări.

Primul a dus la victorie simpaticele culori ale pasionatului şi vechiului proprietar de pur sânge, d. general Filip Iacob.

Roibul traversează o perioadă de radicală transformare şi va deveni un alergător mai mult decât util.

Roy a marcat o revenire care i-a îngăduit să arate valoarea maximă. In acest sens performanţa lui din premiul Callacra este concludentă.

Bock a fugit şi el peste aşteptări în premiul Răşinari. A fugit ca'n zilele lui bune. Tot din antrenamentul Kristoff a mai biruit Lilly.

GAMAN ŞI SMARANDA AU MARCAT PERFORMANŢE EXCELENTE

Au mai înscris remarcabile comportări Găman şi Smaranda. Cu deosebire iapa. Nu vom uita că a dispus de Favorita II, o specialistă a liniei drepte.

Găman a marcat şi el un mare progres.

Odihna care a completat lotul câştigătorilor a fugit deasemeni frumos.

Desfăşurarea alergărilor

Lily conduce din cap în cap în PREMIUL BICAZ urmată pe întreg parcursul de May Day, Capriole şi Voicuţa.

IN PRIMA REPRIZA A PREMIULUI MILCOV Ciocârlan conduce până în apropierea sosirei unde este ajuns şi întrecut de Şoimar. Al treilea Niculae.

Stamba serveşte drept leaderă în A DOUA REPRIZA A PREMIULUI MILCOV urmată de Naum şi Rose d'Orsay. In ocol prima rămâne iar ceilalţi doi sunt puşi de acord de Odihna.

Găman, Dark Kopi, Brelan şi Rada III merg în această ordine în PREMIUL MOGOŞOAIA pe tot parcursul.

Smaranda şi Favorita II duc o luptă aprigă în PREMIUL ALBATROS, victoria revenind de puţin celei dintâi.

Bock după ce conduce mult timp în PREMIUL RAŞINARI este ajuns de Colombo cu care face deat-head.

Roy este în fruntea plutonului din PREMIUL CALIACRA pe tot parcursul. Locurile următoare le-au ocupat Amnar şi Etelkoz.

Rezultatele technice

Premiul BICAZ — Vânzare — 1600 metri (P. V.)

1	LILY	46	Nicodim	21	25	
2	May Day	52½	Tănase	34	30	Câştigat
3	Capriole	42½	Simon	83	114	
4	Voicuţa	60½	Oprescu	58	52	2—3—1½
	Bucuria mea	46	Florescu	79	56	
	Băieţel	54½	Pârvulescu	608	902	lungimi
	Beauty	47½	Grecu	179	229	
	Smărăndiţa	46	Popa	1098	524	Durata 1'39

Capriole a fost reclamată de d. L. Grigorescu pentru suma de 15.000 lei, plus premiul.

Lily scoasă în vânzare s'a adjudecat asupra d-lui col. Drăghici pentru 46.000 lei.

LILY (Leu-Neva) aparţine d-lui A. Hananel.

Cota: Tribună, 21; 11, 12, 15. Peluză, 25; 13, 13, 18 lei.

Premiul MILCOV — W.-H'cap — Repriza I-a — 1400 m. (P.I.)

1	ŞOIMAR	53	Tasim	65	59	
2	Ciocârlan	56	Vincent	105	30	Câştigat
3	Niculae	51	Huţuleag	332	306	
4	Furtuna	52½	Logofătu	43	54	½—½—¾
	Farmec	58½	Enescu	59	111	
	Barcău	51	Iozsa	116	90	
	Lecaude	49	Oprescu	238	190	lungimi
	Ticu	57½	J. Gill	627	123	
	Burgos	48	Grecu	89	120	
	Olanita	53	Cucu	50	60	Durata 1'28

In plus 2.500 lei herg. Balc crescătoarea lui Şoimar.

ŞOIMAR (Prince d'Orange II-Shelsey) aparţine d-lui G-ral Filip Iacob.

Cota: Trib.: 65; 30, 17, 17, 57. Peluză, 59; 19, 16, 40 lei.

Premiul MILCOV — W.-H'cap — Repriza II-a — 1400 m. (P.I.)

1	ODIHNA	55½	Tasim	51	55	
2	Naum	54	Crişan	26	21	Câştigat
3	Rose d'Orsay	47½	Oprescu	37	82	
4	Stamba	53	Urdăreanu	51	55	
	Florence	54½	Cucu	83	54	¾—½—¾
	Băbuca	58½	Enescu	85	82	
	Caiafa	58	Gill J.	183	108	
	Mândra	55½	Ilinca	135	108	lungimi
	Arosa	45	Huţuleag	690	602	
	Paiaţa	48	Logofătu	885	2300	Durata 1'29
	Micşunea	53½	Frandeş	1731	690	

In plus lei 2.500 herg. Cislău crescătoarea iepei odihna.

ODIHNA: (Blue Boy-Odinioară) aparţine hergh. Cislău.

Cota: Trib. 51; 14, 11, 12. Peluză, 55; 31, 14, 26 lei.

Premiul MOGOŞOAIA — 1700 metri (P. N.)

1	GĂMAN	49	Florescu	31	40	Câştigat
2	Dark Kopi	57½	Vincent	19	16	2½—1—5
3	Brelan	58½	Gill J.	33	37	lungimi
4	Rada III	54½	Cucu	80	72	Durata 1'55

In plus lei 2.500 herg. Scrovişte crescătoarea lui Găman.

GĂMAN (Favara-Gae) aparţine hergh. Scrovişte.

Cota: Tribună, 31; 13, 11. Peluză, 40, 14, 12 lei.

Premiul ALBATROS — 1000 metri (L. D.)

1	SMARANDA	53	Oprescu	29	34	Câştigat
2	Favorita II	51½	Cucu	17	17	cap—½—1
3	Mazepa	59	Tănase	112	125	lungimi
4	Brânceni	54½	Urdăreanu	139	104	
	Tricolor	53½	Pârvulescu	101	95	Durata 1'02
	Mărţişoara	48½	Crişan	126	211	

In plus 3.000 lei crescătorului câştigătoarei.

SMARANDA (Nuntaş-Geneviene) aparţine d-rei O. Georgescu.

Cota: Tribună, 29; 16, 12. Peluză, 34; 21, 14 lei.

Premiul RAŞINARI — 1600 metri (P. N.)

1	BOCK	55½	Cristea R.	33	32	Câştigat
1	COLOMBO	53½	Oprescu	138	67	d.-heat-4-3
3	Măcieş	50	Florescu	57	56	lungimi
4	Stop	52	Urdăreanu	14	15	Durata 1'44

In plus 1.250 lei d-lui G. Negroponte

BOCK (Ghiaur-Obârşia) aparţine d-lui A. Hananel.

COLOMBO (Ballinus-Coruna) aparţine d-nei Zoe Lungu.

Cota: Tribună, 20—52; 14, 37. Peluză, 18—28; 18, 26 lei.

Premiul CALIACRA — Handicap — 2400 metri (P. V.)

1	ROY	56	Cristea R.	62	65	
2	Amnar	58	Ilinca	27	35	Câştigat
3	Etelköz	54½	Cucu	28	23	2—2½—2
	Hazliu	56	J. Gill	79	71	lungimi
	Bravo mă	57½	Vincent	55	49	Durata 2'36
	Rubin	54½	Mullot	137	143	

In plus 3.000 lei d-lui G. Negroponte, crescătorul lui Roy.

ROY (Leu-Răduţa) aparţine d-lui A. Hananel.

Cota: Tribună, 62; 23, 23. Peluză, 65; 18, 21 lei.

INFORMAŢII

ERI LA BANEASA

● LILLY scoasă în vânzare după victoria din premiul Bicaz s'a adjudecat asupra d-lui col. Drăghici pentru 46.500 lei.

● CAPRIOLE a fost reclamată de d. L. Grigorescu înainte de disputarea premiului Bicaz, pentru 15.000 lei plus premiul.

● **STOP a suferit un grav accident în parcursul premiului Răşinari, terminând cursa complet schiop.**

Ii s'a făcut pe loc o injecţie şi a fost trimis la spitalul veterinar. Se pare că piciorul nu este rupt. Totuş cariera lui de curse s'a încheiat, accidentul suferit făcându-l impropriu pentru alergări.

● TASIM a fost amendat cu 300 lei pentru atitudine necuviincioasă.

● LA EVENT s'au plătit cotele:

Şoimar—Odihna 281.

Odihna—Smaranda 223.

● **PARIUL austriac început cu 50.000 lei a ajuns la 134.588 lei. Diversele surprize înregistrate l-au închis însă.**

AZI LA BANEASA TRAP

● **ALERGARILE** încep la ora 15 precis.

● EVENTUL va funcţiona în cursa întâia cu a doua (premiile Adele H şi Armeda), a patra cu a cincea (premiile Allegro şi Agnes), a şasea cu a şaptea (premiile Adoma şi Paradei) şi a opta cu a noua (premiile Ammon şi Aquitania).

● HAVAIANA şi MISS TEXAS sunt cuplate în premiul Agnes.

Inscrieri în alergările importante de galop

ZIUA XI-a
DUMINICA 19 MAI

Premiul BIRMAH — H'cap
60.000 lei — 2400 metri

Boeru, Rubin, Princier, Răzvrătit, Bien Aller, Bock, Roy, Codru, Corsar, Dornic, Almaş, Iortoman, Medardus, Hazliu, Li, Harţa, Buburel, Brancas, Mitsouko III, Şoim, Bravo mă, Halmei.

ZIUA XXI-a
Duminică 16 Iunie

Premiul REGAL
350.000 lei — 2300 metri

Brelan, Don Bazil, Boeru, Favorita II, L'auzelle, Bock, Liliac II, Stop, Naplom, Codru, Iortoman, Bilitis Buburel, Brancas, Szantas, Mitsouko III; Argintiu, S. O. S., Persane, Tour de Vis, Halmei.

ZIUA XIX
DUMINICA 16 IUNIE

Premiul BLUE BOY
125.000 lei — 1000 metri

Potop, Dodi, Bluff, Beachcomber, Maghiran, Georges, Lup, Bichette, Suzi, Boer Bibi, Perişi, Marotin, Frumuşica, Siret, Voe Bună, Garofiţa, Paceaura, Lucreţia, Şoole, Galina, Bandit, Rival, Hâncu, Giraldi, Prince Allenby, Printre Toţi, Satrap II, Ghibelin, Princess Trix, Doamna.

CICLISM

Astăzi la orele 15- pe Velodromul din Şos. Oltenitei

O mare reuniune ciclistă în regia grupării A.S.P.I.M.

Va reuşi Tudose să întrerupă seria succeselor lui Dragomir sau campionul naţional la demi fond va cuceri o nouă victorie preţioasa ?

Pe Velodromul din şoseaua Olteniţei se va desfăşura astăzi după amiază începând dela orele 15 precis, o mare reuniune ciclistă.

Regia zilei o deţine harnica grupare A. S. P. I. M.. Deaceea aconticipăm reuniunei, o reuşită deplină, cunoscând că gruparea „Alb-albastru" condusă din competenţi în această materie, au mai dat şi alte examene — în ceace priveşte organizări de reuniuni şi succesul a întrecut aşteptările.

CONCURENŢI NUMEROŞI — LUPTE MARI

Reuniunea de astăzi se va bucura de un mare număr de participanţi. Toate cluburile bucureştene şi-au trimes adezlunea pentru această reuniune.

Deaceia, prevedem lupte disputate, lupte mari, un spectacol de toată frumuseţea, alergătorii întrecându-se pentru reuşita spectacolului, cât şi pentru locurile ce le vor ocupa.

2 „AŞI" — DRAGOMIR-TUDOSEE ŞI O LUPTA CRANCENA

Punctul de atracţie al zilei îl va constitui, fără îndoială „duelul" Dragomir-Tudose.

Aceşti doi „aşi" nu s'au întâlnit în acest sezon în cursele pe pistă.

Deaceia şi lupta dintre ei se anunţă disputată la maximum, o luptă tare, palpitantă, în care învingătorul nu va fi cunoscut decât adată cu trecerea liniei de sosire.

...DAR GIORDANI PARTICIPA

Dacă între cei de mai sus lupta va fi dată cu îndârjire, un concurent serios pentru cei doi campioni va fi Carlo Giordani (dacă bineînţeles va lua startul probelor). Excelentul vitezist — deşi — la ultimele eşiri pe pistă — a fost învins — totuşi astăzi Giordani ne poate furniza surpriza zilei.

Iată deci — o persepctivă de spectacol mare, pasionant.

ŞI DOUA CURSE REZERVATE PUŞTILOR

In afară de cursele rezervate „Aşilor", se vor mai desfăşura şi două probe deschise categoriilor inferioare — începători şi a 3-a.

Şi aci, ca şi la categoria I şi II-a disputele nu vor fi mai puţin acerbe. Din contră, „puştii" unii cu performanţe destul de bune, — alţii în drum spre afirmare, vor ocaziona deasemenea lupte frumoase.

Elemente ca Ohanian — revelaţia ultimelor reuniuni — Niculae Ilie, Diaconu Ştefan, sunt capabile de orice performanţă.

FAVORIŢII

In ceeace priveşte favoriţii probelor de astăzi după amiază depe Velodrom, nu sunt uşor de dat. Totuşi vom incerca să-i instalăm ca favoriţi ai probelor — şi asta după ultimele performanţe după cum urmează :

VA REUŞI TUDOSE SA INTRERUPA SERIA SUCCESELOR LUI DRAGOMIR...?

Dragomir, Giordani, Tudose ! Trei nume consacrate şi totdeodată capabile de orice performanţe.

Va reuşi Tudose să întrerupă seria de victorii a lui Nicu Dragomir ?

Iată un mare semn de întrebare ! Giordani va furniza surpriza zilei — ceeace nu poate fi exclus!

...SAU NICU DRAGOMIR VA CUCERI O NOUA VICTORIE DEŞTUL DE PREŢIOASA?!

Şi totuşi prin linia hârtiei — ţinând seamă de ultimele sale performanţe cât şi de forma excelentă pe care o deţine, prin linia hârtiei — este favorit. Dar...

ŞI TOTUŞI SURPRIZELE NU SUNT EXCLUSE

Dar în probele de astăzi depe Veledrom, să nu fim surprinşi dacă vom avea şi câteva surprize. Nu, absolut deloc. Şi aceste surprize le vom consemna cu satisfacţie.

TOATE PROBELE, SUNT CRITERIU DE SELECŢIONARE PENTRU BALCANIADA

Mai mult însă, probele de astăzi depe Velodrom vor fi urmărite de comisia de selecţie F. R. C., ele constituind un bun criteriu de selectionarea alergătorilor, susceptibilă pentru echipa naţională, în vederea Balcaniadei cicliste.

IATA PROGRAMUL COMPLECT ŞI PREMIILE CATEGORIA I ŞI II-A

Viteză: în serii, recalificări, sferturi de finală, demi-finală şi o finală.

Demi-fond-61 ture cu adiţiune de puncte la 5 ture. Tururile 60 şi 61 vor avea punctaj dublu.

Cursă americană de urmărire: 20 ture pe echipe de 2 alergători.

CATEGORIA III-A

Cursă de eliminare. La două ture se elimină un alergător.

CATEGORIA INCEPATORI

Demi-fond-20 ture cu adiţiune de puncte la 2 tururi

Punctajul va fi 3, 2, 1.

PREMIILE

Viteză, cat. I-a şi a II-a Premiul I 500, II, 300, III, 200.

Demifond : 61 ture cu sprint la 5 ture şi ultimele 2 ture cu sprint dublu. Premiul I 600, II 400, III 300.

Cursă americană de urmărire, 2 ture, pe echipe de doi alergători. Premiul I 300, II 200, III 160.

Categoria III-a eliminare. Premiul I 300, II 200, III 100.

Cursă de începători 3 ture. Premiul I 300, II 200, III 100.

Dacă un alergător la viteză şi demifond din categoria II-a se clasează înaintea unui alergător din categoria I-a premiul îi va fi mărit cu 100 lei, pentru oricare din locul 1, 2, 3, din clasamentul general.

Adunarea concurenţilor e fixată pentru orele 14.

Iulian Gociman...

...Sergentul marinar depe submarinul „Delfinul" se antrenează de zor, pe străzile Constanţei şi prin împrejurimi, în timpul liber, şi... visează la Balcaniadă şi „Cursa Restauraţiei".

Cliseul nostru îl înfăţişează pe „Julică" (Gociman) într'o zi de primăvară, dimineaţa la Constanţa, înainte de a pleca să împartă corespondenţa militară căci e curier şi profită de acest fapt gonind de mama focului prin urbea lui Ovidiu.

Reduceri pe S.M.R. la Balcaniadă

Organizarea Balcaniadei cicliste, în toate amănuntele pe care le comportă un asemenea eveniment internaţional de proporţii şi care trbue să îl ducă la un succes egalat numai de Turul României, a determinat la FRC mari şi febrile pregătiri.

In primul rând, forul nostru de specialitate a pus la punct primirile echipelor naţionale participante. Şi în această privinţă trebue să anunţăm că F.R.C. — graţie intervenţiei d-lui contra-amiral Păiş — a obţinut dela d. general Paul Teodorescu — unul din cei mai de preţ susţinători ai sportului — o reducere de 75% pe S. M. R. pe distanţa Athena-Constanţa şi Istanbul-Constanţa şi retur, pentru echipele naţionale şi delegaţii oficiali turci şi greci.

Datele balcaniadei au fost reconfirmate

Prin recentele scrisori primite de federaţia română de ciclism dela Belgrad, Atena, Sofia şi Ankara, forurile de specialitate bulgar, turc, grec şi jugoslav, au cerut să li se precizeze dacă datele Balcaniadei (23—30 Mai) sunt definitive şi dacă programul marei competiţiuni nu a suferit vreo modificare.

La toate aceste scrisori F. R. C. a răspuns zilele acestea, comunicând că Balcaniada se va disputa în mod cert la datele anunţate şi, în acelaş timp, informând celelalte federaţii că programul a rămas acela, în forma iniţială.

Cu aceste reconfirmări, evenimentul internaţional de la 23—30 Mai este definitiv şi asupra desfăşurării lui nu mai încape nicio îndoială.

VOLLEY BASKET BALL

Adresele terenurilor pe care se joacă basket şi volley-ball

Pentrucă am fost întrebaţi în câteva rânduri la redacţie despre adresele terenurilor de baskett şi volley, le dăm astăzi, pentru jucători, cititori şi mai ales pentru proaspeţii admiratori.

TERENUL SPORTUL STUDENŢESC, strada Vasile Pârvan 1 (lângă Facultatea de drept). Tramvaiul 14.

TERENUL STRAT CLUB, in interiorul strandului Obor (lângă Gara de Est). Tramvaiul 24, maşina 44.

TERENUL PEBE, strada Mureş No. 6, cartierul Griviţa C. F. R., tramvaiul 15.

TERENUL VELODROM, şoseaua Ştefan cel Mare. Tramvaiele 9 şi 26, maşina 45.

Astăzi se dispută matchuri hotărâtoare pentru desemnarea campionilor de Primăvară

Sportul Studenţesc-Aurora O. C. B. la fete şi Venus-Bonaparte, la băeţi, sunt matchurile zilei

Sperăm că de data aceasta ploaia va îngădui disputarea etapei a IV, sau mai bine zis a doua, nesocotindu-le pe cele amânate, mai ales că astăzi nu este.., Duminică. In plus, oricine este dornic de a vedea ceva bun şi cum această etapă are garanţia spectacolelor, sperăm într'un public numeros, deşi în concurenţă directă avem trei matchuri de foot-ball executate şi încă pe un singur teren.

Ca de obiceiu vom spune câteva cuvinte despre matchurile bune şi mai ales despre cele excepţionale numite cu titlul de „derby".

La volley-ball femenin, în prima categorie, lupta pentru titlul se dă, analizând forţa, între patru echipe : Sp. Studenţesc, Aurora O. C. B., Bonaparte şi Hai-Hai. Nu trebue să mai spunem că o întâlnire între aceste echipe înseamnă un spectacol asigurat. Menţionăm numai matchul de astăzi : Sp. Studenţesc-Aurora O. C. B.

La băeţi lupta este mult mai strânsă, toate matchurile promiţând lupte strânse. Reţinem totuşi întâlnirile Venus-Bonaparte şi Sp. Studenţesc-Macabi.

La basket-ball Bonaparte susţine un match greu cu C. F. R.-ul.

Deasemenea V. S. C.-ul care întâlneşte Aurora O. C. B. In schimb Sp. Studenţesc şi E. F. A., vor câştiga fără emoţii. Poate E. F. A. mai greu.

Programul etapei a IV-a a fost publicat în numărul nostru de ieri.

La ora 11 pe terenul Sportul se va disputa un match original de basket-ball

Astăzi de dimineaţă, doritorii de lucruri noui şi mai ales de curiozităţi, vor avea un spectacol în genul lor pe terenul Sp. Studenţesc. Intr'adevăr la ora 11, proaspăta echipă de basket-ball, a Avântului Sportiv va susţine un match dificil de care depinde consacrarea ei şi în acest domeniu. Adversar va servi o combinată, dar numai cu 3 (trei) jucători, căci matchul fiind amical se poate neglija acest punct din regulament. Combinata va fi formată din următorii jucători : Dudu Riegler, Gim Godeanu şi Gh. Epuran.

Ţinutul Marea îşi pregăteşte echipa de strajere

In conformitate cu dispoziţiunile Străjii Ţării şi F. R. B. V., au început pregătirile în vederea alcătuirii echipei reprezentative a ţinutului la campionatele Naţionale Străjereşti dela 3 şi 4 Iunie.

D-ra prof. Leontina Ladico şi d. Farm. Sorin eBiu au stabilit lotul de străjere care va fi antrenat de instructorii „Regiunii Marea FRBV".

Antrenamentele au loc în fiecare Joi şi Sâmbătă dela orele 14 până la 16 pe terenul C.F.R.

A fost selecţionat următorul lot: Nelly Ayanian, Liliana Burhard, Bebe Curi, Fulvia Grigoriţă, Margareta Ionescu, Tina Iordănescu Viorica Meldie, Nina Păcescu, Tanţa Pribeaun, Viorica Prodan, Ginetta Rădulescu, Marie Jeanne Stoica, Gica Şerbănescu, Bica Ulmeanu, Mary Zuchi şi Nella Zuchi.

Şedinţa biroului federal

Comitetul Federaţiei Române de Basket şi Volley-bal ţine şedinţă în ziua de Luni 13 Mai a. c., orele 21 precis la sediul U. F. S. R., din str. Gogu Cantacuzino 33 et I

Deasemeni sunt convocate următoarele comisii ale F.R.B.V. pentru şedinţă în ziua de Luni 13 Mai a. c., *orele 2 precis* la sediul F.R.B.V., din str. I. L. Caragiale No. 13.

Comisia Superioară de Apel d. av. Petre Vereşti, d-ra Maricica Musicescu, N. Stavropol, Petre Georgescu, Ştefan Socaciu, Aurel Andronache, Lt. Th Lascarov Moldovanu.

Comisia Centrală a Arbitrilor, d. Francisc Marinescu, Gr. Avachian, Turel Andronache, Arame Udenie, Theo Augustide.

Comisia de Legitimări şi transferări, Vladimir Iliescu, Emil Gh. Platon, Mihail Xenocrat, Alexandru Mazilu.

Comisia de Propagandă, Sbl. Ion Gheorghiu, d-ra Livia Thomas, d-ra Silvia Capsali Negreanu, Nana Vetra, A. Ghiţulescu, N. Mateescu, Anton Manole.

Comisia Tehnică. Dr. Paul Pârvulescu, Al. M. Donici, Mihail Bercuşi.

Comisia Financiară, d. Cezar Iosif, Chiriac Maciolla, Ion Ispisr.

Comisia Medicală. d. Cpt. Boby Zamfirescu, Slt. D. Scorţeanu, Oană Zammfirescu.

Regiunea Bucegi. D. Alexandru Argeşiu, C. Herold, Petre Scopilide.

Districtul Bucureşti. Cezar Iosif, Gr. Avachian, Vasile Papinian, C. Riegler, Em. Gh. Platon.

Comisia Femenină. D-na Ileana Argeşiu, Silvia Capsali Negreanu, Livia Thomas, Corina Hociung.

Comisia Districtuală a Arbitrilor. Paul Oron, Corina Hociung, Th. Lascarov Moldovanu, Florina Brătan, Aramo Udenie.

BOX

Reuniunea de mâine seară a fost amânată

Hotărârea a fost determinată de starea dubioasă a vremii

De oarece timpul continuă să se mențină neprielnic manifestațiunilor sportive în aer liber, organizatorii reuniunii de box, care urma să aibe loc mâine seara la Oteteleșanu, au hotărît amânarea acestei întruniri.

Măsura aceasta este excelentă, de oarece un program de amploarea celui care urma să se desfășoare Sâmbătă seara, n'ar fi avut rostul să fie prezentat pe un timp rece și sub amenințarea unui cer, care de câtva timp încoace se menține cu încăpățânare amenințător.

Reuniunea va avea deci loc, Sâmbătă, 18 Mai, cu programul pe care l-am anunțat.

Până atunci se vor aduce arenei „Oteteleșanu" amenajări complecte, lucru de care nu s'ar fi putut bucura integral mâine din cauza lipsei de timp.

Organizatorii au cerut în acelaș timp și avizul distinsului sportiv, d. ministru Gh. Vântu, care patronează gala și care a fost în totul de acord cu punctul de vedere al organizatorilor.

PROTAGONIȘTII SUNT FERICIȚI

In cursul zilei de eri am avut ocazia să stăm de vorbă cu Ilie Petrescu și Moți Spakov, protagoniștii matchului vedetă ai marei reuniuni, pe care i-am întâlnit în pasajul Imobiliara.

Intrebându-i ce părere au despre amânarea galei, deoarece mai au timp o săptămână pentru a-și desăvârși pregătirile.

După încă 7 zile de antrenament, cei doi corifei ai ringului românesc, se vor prezenta în cea mai bună formă și vor fi capabili să susție matchul cel mare al carierii lor.

CE NE SPUNE PATRICIU MILCOVEANU

Am stat apoi de vorbă cu excelentul Patriciu Milcoveanu, adversarul lui Mielu Doculescu, pe care l-am întâlnit la magazinul „Victoria-Sport", unde venise să reție bilete pentru un mare număr de slătineni și unde a aflat de altfel de amânarea reuniunii.

Iată ce ne-a declarat acesta:

— „Sunt din cale afară de mulțumit de amânarea reuniunii. Mai am astfel timp o săptămână de antrenament și cum doresc ca reintrarea mea să corespundă așteptărilor, lucrul acesta nu-mi poate fi decât de folos.

Este probabil să rămân în Capitală, unde am mai mari posibilități de antrenament și mai ales unde-l pot urmări la lucru pe adversarul și prietenul meu Mielu Doculescu".

După cum se vede toată lumea-i mulțumită.

Baker a învins și pe Charlier

După ce a dispus de Annect, deposedându-l de titlul de campion al Belgiei la categoria mijlocie, Al. Baker a acceptat să-și pună trofeul în joc în fața lui Nestor Charlier.

Matchul angajat pentru 15 reprize, s'a disputat la Bruxelles și victoria a revenit campionului care și-a silit adversarul să abandoneze în repriza 12-a.

Rănindu-se la antrenament

Nelu Oprescu este indisponibil pentru reuniunea dela Brașov

Aseară am primit la redacție, vizita profesionistului Nelu Oprescu, angajat să dispute Duminică, la Brașov, un match cu Constantin David.

Nelu Oprescu însă se prezenta într'o stare care îl face indisponibil pentru acest match și îl va împiedica să apară pe ring, timp de două săptămâni.

S'a rănit la arcada și sub ochiul drept, în cursul antrenamentului pe care îl făcea eri după amiază în sala Facultății de Drept. Pe când lucra la mingia pară, suportul metalic al aparatului s'a desprins și l-a lovit puternic în regiunea ochiului drept, provocându-i mai multe leziuni deschise.

In asemenea condițiuni, Nelu Oprescu este pus în imposibilitate să-și respecte angajamentul și probabil că reuniunea dela Brașov va suferi o amânare.

La 19 Mai la Ploești

Dumitru Doicescu va disputa întâietatea lui Gh. Popescu

Alte 8 matchuri amatoare vor complecta programul

Activitatea pugilistică în provincie se anunță sub cele mai bune auspicii. După reuniunile dela Cluj și Slatina, Ploeștii vin să ne confirme acelaș interes pentru propagarea sportului cu mănuși.

Reuniunea dela Ploești va avea loc la 19 Mai a. c., și inițiatorul acestui spectacol pugilistic este emeritul sportiv și admirator d. Ivăncianu, noul președinte al asociației de box „Prahova Box Club", care a reușit să pună în picioare un program bogat.

Și, pentru ca succesul acestei reuniuni să fie asigurat, d-sa a apelat la concursul maestrului Toma Panaitescu de la „Tirul", pentru ca pensionarii lui să se întâlnească cu cei ai Prahovei

Programul matchurilor de amatori se anunță foarte interesant, dat fiind că pe el figurează nume cunoscute de buni purtători ai herminei albe. Printre participanți, figurează și doi recenți campioni naționali: Ion Popa și Andreev Valentin. Vom mai cita pe: M. Marinescu, Ionel Barasch, Al. Eremia, Gh. Mătăsaru, etc.

Pentru ca programul să fie cât mai interesant, d. Ivăncianu a angajat și un match profesionist, între ploeșteanul Gh. Popescu și Dumitru Doicescu.

In asemenea situație reuniunea va da loc unui spectacol de bună calitate.

Programul reuniunei se prezintă astfel:

Gh. Mătăsaru (Prahova)—Jean Tomescu (Tir).

Al. Eremia (Prah.)—Mihai Marinescu (Tir).

N. Moraru (Prah.)—Ionel Barasch (Tir).

Ion Ivănescu (Prah.)—Radu Alexandru (Tir).

Eremia Ion (Prah.)—Andreev Valentin (Tir).

Al. Zahiu (Prah.)—Ion Popa (M.).

Buiculescu (Prah.)—Dumitru Niculae (Tir).

I. Mihăilescu (Prah.)—Gh. Leica (Tir).

MATCH PROFESIONIST

Gh. Popescu—Dumitru Doicescu, match în 10 reprize a 3 minute.

Dramaticul sfârșit al unui profesionist

După match a murit la spital

La Gorizia (Italia) s'a desfășurat zilele trecute o reuniune pugilistică în cursul căreia s'au înregistrat câteva rezultate interesante și un tragic accident care a costat viața unuia dintre profesioniștii în carî cari se puneau mari speranțe.

In matchul principal, Musina a învins prin abandonare în prima repriză pe Livan. In cel de al doilea, Mangialardo (pană), a dispus prin abandonare în repriza cincea de Malvich, cunoscut la noi dintr'un match disputat în București.

In ultimul match al reuniunii, mijlocii Pantani a fost opus compatriotului său D'Isiot, un tânăr căruia i se prevedea o carieră frumoasă.

După ce a rezistat curajos timp de 6 reprize adversarului său, în cea de a șaptea, D'Isiot a fost trimis de mai multe ori la pământ, pentruca după pauză secundul său să arunce buretele în semn de abandonare.

Revenind în colțul său, D'Isiot nu s'a mai putut ridica în picioare după darea deciziei și a fost scos pe brațe din ring. Nerevenindu-și nici la vestiar, colegii l-au transportat la spital unde, cu toate îngrijirile ce i s'au dat, D'Isiot a succombat.

La 18 Mai la Brăila

o reuniune mixtă

Asociația „Boxing Club Brăila" va organiza la 18 Mai a. c., în sala teatrului „Pasalaqua" la orele 9 seara o reuniune de box, al cărui beneficiu va fi distribuit familiilor concentraților.

Capul de afiș va fi întâlnirea dintre profesioniștii: Sandu Petrescu și Vasile Voinescu fost challenger la categoria muscă pentru titlul României.

Reuniunea se va desfășura cu concursul amatorilor bucureșteni și gălățeni cari vor primi replica amatorilor brăileni.

Programul în întregime se prezintă astfel:

PROFESIONIȘTI

Sandu Petrescu—Vasile Voinescu, match în 10 reprize a 3 minute.

MATCHURI AMATOARE 3X3 REPRIZE

Dinisie Vasile (B.C.B.—Vasile Boanță (Galați).

Mișu Petrescu (B.C.B.—Grigore Jelesneac (Galați).

Petre Pungaru (B.C.B.)—Aurel Jercan (Galați).

Puiu Obăgilă (U.)—Alexandru Marta (Galați).

Dumitru Zamfirescu (U.)—Nicolae Băncilă (Galați).

Milo Somer (U.)—Alexandru Rusu (Galați).

COMUNICAT F. R. BOX

Se pune în vedere tuturor componenților echipei naționale pentru întâlnirea Ungaria-România că trebuie să aibă asupra lor centurile de campioni naționali, pe care le vor purta la prezentarea pe ring la Budapesta.

In aceiași seară

Doi frați triumfă prin k. o.

Cu prilejul ultimului matineu pugilistic desfășurat în sala Central din Paris, frații Menozzi și-au învins adversarii prin k. o., repurtând astfel un succes îndelung aplaudat de publicul spectator.

Profesionistul semi-greu Oscar Menozzi a învins pe Kreutzer prin scoatere din luptă în repriza primă și amatorul mijlociu Gino Menozzi a triumfat asupra lui Aubuisson, prin k. o. în repriza secundă.

ROTH-CLIVILLE

In sala teatrului Alhambra din Bruxelles, se va desfășura în seara zilei de 17 Mai, o reuniune internațională de box al cărui cap de afiș este format de întâlnirea dintre belgianul Gustav Roth, campion național și fost campion continental și mondial și Ange Cliville.

Tratamentul Sifilisului cu Pastilele „SIGMARGYL"

Dr. M. POMARET

Sigmargyl conține ARSENIC, MERCUR și BISMUT.

Eficacitatea dovedită a medicamentului ne-a fost confirmată prin multe scrisori de mulțumire primite din partea d-lor medici și pe care le ținem la dispoziția tuturora.

SIGMARGYL

fiind și un medicament preventiv, poate fi luat de ori și cine, fie că are sifilis sau nu.

Flacoanele originale au ambalajul alb și poartă semnătura Dr. M. Pomaret în roșu și numărul de serie.

Medicamentul se vinde la toate farmaciile și drogheriile din țară.

Trimitem la cerere gratuit literatura și copii după scrisorile de mulțumire primite din partea D-lor medici.

Depozit de engros: Agenția Sigmargyl, Str. Principatele Unite Nr. 14, București.

SCRIMA

Dela „Venus"

A. S. C. Venus, care a înființat de curând și o secție de scrimă, va deschide Duminică 12 Mai, ora 11, sala A. S. F. C. din str. Vasile Boerescu nr. 9. sală în care va activa în viitor.

Inaugurarea se face în cadrul unei festivități la care vor fi invitați reprezentanții Străjii Țării, U. F. S. R., d. ministru Vântu, d. general Victor Dombrovski, primarul general al Capitalei, precum și membrii celorlalte săli de scrimă.

Vor vorbi d-nii av. Al. Eladescu, pentru a explica scopul înființării acestei secții și maior Raiciu, care în calitate de conducător va arăta programul.

Din partea federației de specialitate va răspunde d. inginer Caranfil.

Va urma apoi o gustare la sediul Venusului.

Iată acum lista membrilor nouei săli:

Maior Raiciu, conducător, căp. Slăvescu, căp. Rădulescu Victor, lt. Dobre, lt. Dinu Ioan, lt. Rădulescu Ion, lt. Răscanu Vasile, lt. Șeitan Teodor, lt. Lățea Const., lt. Topor Gh., lt. Ionescu Pompiliu, lt. Apostolescu, lt. Niculescu D., lt. Dabija, lt. Păiuș.

In total sala va număra circa 40 de membrii.

Scopul urmărit de Venus prin înființarea acestei secțiuni, se poate rezuma la două puncte: a) Regruparea elementelor din alte săli, care nu mai lucrează, pentru a le perfecționa; b) crearea de elemente care vor îmbrățișa cariera armelor, elemente ce se vor recruta numai dintre tineri care vor forma garda viitorului

Aviatice

Consiliul superior al Federației aeronautice regale a României a ținut aseara o importantă ședință, sub președinția d-lui prim vice-președinte principele G. V. Bibescu. Au luat parte sau au fost reprezentați d-nii: Mihail Oromolu, fost ministru, ing. I. Macovei, ing. Cezar Mereuță, ing. Persu, Boian, Bastachi, St. Veron, ing. Ion Coiașu și Egon Nasta, secretar general al federației aeronautice.

ATLETISM

Astăzi pe A. N. E. F.

Se va desfăşura un mare concurs popular

în organizarea Viforului Dacia şi a Victoriei

Se anunţă o participare numeroasă. Pregătirile au luat sfârşit

Ne temeam că şi săptămâna aceasta atleţii bucureşteni dornici de întâlniri vor fi obligaţi să se resemneze.

După cum am arătat şi în numărul nostru de ieri marea piatră care apără a fost ridicată.

Viforul Dacia şi Victoria sunt cele două cluburi cari din iniţiativă proprie au pus la cale un interesant concurs atletic cu caracter popular.

Acest calificativ — popular — dă întrecerei de azi dela Anef o îndoită semnificaţie : întâi atleţii crescuţi la „secret" de cluburi vor fi scoşi la iveală, iar în al doilea rând, e partea inedită care constitue atracţia concursului.

Intrecerea de azi nu-i dintre acelea cari să satisfacă gusturile mai rafinate ale amatorilor de atletism.

Putem spune că din punct de vedere pur technic — partea cea mai rigidă dar şi cea mai interesantă a acestui sport — rezultatele în cifre nu vor deschide defel apetitul interesului.

E un concurs modest în cea mai pură accepţiune a cuvântului.

Dar cum spuneam mai sus are şi el ineditul său care credem că va atrage pe tribunele A.N.E.F.-ului un public — vai! nu va la football — apreciabil.

Impărţit pe categorii — I, II, III, începători, copii şi fete — concursul în sine va da loc la dispute frumoase.

In special cele opt probe rezervate categoriilor I şi II formează cloul acestei reuniuni.

PARTICIPA TOATE CLUBURILE BUCUREŞTENE

Un lucru cert. Intrecerea de azi se va bucura de o participare numeroasă, amintindu-ne de acele zile bune pe cari le-am trăit de atâtea ori anul trecut.

Viforul Dacia şi Victoria în calitatea lor de gazde sunt primele cari vor alinia la start echipele lor complete.

Dintre celelalte cluburi din Capitală nu va absenta nici Stadiul Român, Leonida şi Pebe.

Un semn de întrebare îl constitue participarea Venusului.

Până la urmă credem că „negrii" îşi vor călca pe inimă şi vor participa. E şi momentul acesta, în afară de câtiva, n'am văzut de fel activitatea venusiştilor

ORGANIZAREA VA FI LA INALTIME

Organizarea technică a concursului va fi asigurată de grupările Viforul Dacia şi Victoria.

Aceste două nume sunt prea serioase ca să se treadă într'o lipsă de bună organizare.

In acest scop s'a format un juriu technic din sânul acestor două cluburi cari vor îngriji de normala desfăşurare a probelor programate.

Pista stadionului în perfectă stare va ajuta şi mai mult la succesul sportiv al concursului.

PROGRAMUL ZILEI

A) Categoria I şi II-a :

100 m., 400 m., 800 m., 3000 m., greutate, disc, înălţime şi lungime.

B) Categoria III-a şi începători :

100 m., 400 m., 1500 m., 3000 m., greutate, disc., înălţime, lungime.

C) Categoria Copii (născuţi 1924, 1925, 1926) :

60 m. înălţime.

D) Fete :

80 m., 500 m.

ORDINEA PROBELOR

Ora 8.45 : apelul concurenţilor ; ora 9 a. m. : 100 m. categoria III-a ; ora 9.30 : greutatea categoria I, II, III-a ; ora 9.25 : 3.000 m. categoria III-a ; ora 9.30 : înălţimea categoria I, II, III-a ; ora 9.35 : 3.000 m. categoria I, II-a; ora 9.55 : 60 m. copii ; ora 10.05: 80 m. fete ; ora 10.15 : 100 m. finală, categoria III-a ; ora 10.20 : 100 m. categoria I, II-a ; ora 10.20 : aruncarea discului ; ora 10.35 : 1500 m. categoria III-a ; ora 10.40 : săritura în lungime : categoria I, II, III-a ; ora 10.50 : 60 m. finală copii ; ora 11 : 500 m. fete ; ora 11.10 : 800 m. categoria I, II-a ; ora 11.20 : săritura în înălţime copii ; ora 11.40 : 400 m. categoria III-a; ora 11.50 : 400 m. categoria I, II-a.

JURIUL TECHNIC

Directorul reuniunii : Ion Petrescu.

Cronometrori : Theodor Popovici, Constantin Leoveanu, Aurel Ianculescu, Titus Ianculescu, Haralambie Ionescu, Monel Ghiţescu.

Judecători la sosire : Ion Lazăr, Al. Grigore Goilav, Mircea Pop.

Judecători la sărituri : Aurel Lupan, I. Stinghie, Ion Cârstea.

Judecători la aruncări: Virgil Popescu, Guşacov, Petre Gnatt.

Starter : Ion Petrescu.

Secretari : Mihail Xenocrat şi Gh. Vasilieff.

Inscrierile se primesc la secretariatul concuruslui în ziua de Vineri 10 Mai între orele 8.15—8.40 a. m. şi vor fi însoţite de câte 5 lei de fiecare participant.

Pentru categoria copii taxa este de 2 lei.

Se pune în vedere cluburilor că la starturile probelor nu se va mai primi nici o inscriere.

Concursul începe precis la ora anunţată.

Oraşul Giurgiu

va avea însfârşit un stadion

Delegatul U. F. S. R.-ului cu sprijinul autorităţilor pe cale de a realiza un parc sportiv

Oraşul Giurgiu la numai câtiva zeci de kilometri de Capitala Ţării, poartă de intrare pentru atâţia străini, oraş veşnic cercetat de cei ce poposesc în ţară, nu are până astăzi un teren sportiv.

De pe urma acestei lipse, suferă tineretul străjăresc, mişcarea sportivă dar mai ales, suferă prestigiul acestui oraş.

Un om de inimă, un tânăr şi entuziast sportiv d. procuror Dorobanţu care este delegatul U. F S. R.-ului în oraşul Giurgiu încurajat de bunăvoinţa primaruluii oraşului a direcţiunei C. F. R. este pe cale să înfăptuiască mult aşteptatul vis al giurgiuvenilor, construind un teren sportiv.

Locul ales aparţine Regt. 5 Vlaşca şi sportivul comandant al Regt. este gata să primească schimbul oferit de Primărie şi numai aprobarea M. A. N.-ului lipseşte.

Vestea că oraşul de pe malul Dunării va avea însfârşit un teren sportiv a produs după cum era şi natural mare bucurie în rândul tineretului şi al sportivilor din localitate.

Un teren de football, un poligon, terenuri de Volley şi basket, pista de atletism figurează în planul lucrării întocmit cu grija şi pricepere.

Totul este gata şi autorităţile bine voitoare mai mult ca ori când vor ca lucrarea până la 8 Iunie pentru ca în acest an serbarea să se desfăşoare în cel de al zecelea an al Restauraţiei într'un cadru festiv.

Ultimul cuvânt îl are d. minsitru al Apărării Naţionale a cărui sentimente sportive le cunoaştem şi care suntem convinşi că va aproba schimbul de pe urma cărui oraşul Guirgiu va fi înzestrat cu un frumos şi atât de necesar parc sportiv.

In acest scop, d. procuror Dorobanţu a sosit în Capitală prezentându-se la Straja Ţării, U. F. S. R. şi Ministerul apărării naţionale cu un documental memoriu.

Un mare meeting atletic la Reşiţa

Sezonul marilor competiţiuni atletice se va inaugura în cursul lunei Iunie când U. D. R. va organiza un mare concurs cu care ocazie se va inaugura şi sezonul marilor competiţiuni atletice din acest an.

— Concursul dela Reşiţa va servi în acelaş timp ca o selecţiune în vederea alcătuirii echipei Romăniei pentru matchul cu Croaţia.

D. ing. Florescu

va fi preşedintele ligii de atletism Ţara Bârsei

Printre numeroasele probleme discutate cu prilejul ultimei şedinţe a F.R.A.-ului, a fost şi numirea unui preşedinte al ligei Ţara Bârsei.

Vederile oficialilor noştri s'au oprit asupra cunoscutului sportiv şi animator, preşedintele clubului I.A.R., d. ing. Florescu.

Alegerea făcută în principiu a fost comunicată d-lui ing. Florescu care a acceptat cu entusiasm.

Inconjurat de d. prof. Moldovanu, ing. Chivulescu ing. Stambuleanu Ruck, Chisely şi de întreaga veche gardă a atletismului braşovean, se va păşi la o nouă activitate, deşteptând la viaţă din letargia în care zăcea atletismul din oraşul dela poalele Tâmpei.

Alegerea făcută este din cele mai fericite, d. ing. Florescu fiind din acea rasă de sportivi, care nu precupeţeşte nimic atunci când porneşte la lucru pentru întronarea pe noui baze a unui sport de care îl leagă atâtea amintiri.

In curând numirea d-sale va fi făcută în mod oficial şi din acel moment se poate spune că liga Ţara Bârsei porneşte pe noui drumuri de realizări.

Azi se dispută cursa de marathon redus a Stadiului Român

Amânată Duminică din cauza timpului nefavorabil, cursa de marathon redus initiată de Stadiul Român se va disputa în dimineaţa aceasta.

Cursa este deschisă exclusiv marathoniştilor stadişti şi are rost de prim antrenament înaintea curselor complete din programul atletic al anului.

Dela startul ei nu va absenta nici unul din marathoniştii consacraţi ai clubului roş-albastru.

UNDE SE VA DESFĂŞURA CURSA

Traseul măsoară numai 30 km., plecarea urmând să se dea din faţa strandului Kiseleff la ora 8 dim.

Cursa se va continua apoi pe şoseaua Bucureşti-Ploeşti până în dreptul comunei Săftica şi înapoi.

MARŞ

In proba de Duminică dimineaţa,

„duelul" Vasilescu-Iorgulescu

Proba de marş ce va avea loc Duminică dimineaţa, în împrejurimile b-dului Buzdugan, a căpătat o şi mai mare importanţă prin anunţarea participării celor doi campioni juniori C-tin Vasilescu (Leonida) şi Mahail Iorgulescu (Venus).

E un lucru ştiut că în ultimele probe, lupta cea mare s'a dat între acesti doi juniori, cari în eforturile lor, au lăsat în urmă mulţi seniori. Ba în proba Bucureşti-Otopeni şi retur, lupta a fost atât de aprigă, încât Iorgulescu a învins şi pe... Vasile Firea, performanţă nerealizată de nimeni, în ultimii ani.

Pentru Duminisă se anunţă un nou „duel" Iorgulescu-Vasilescu.

Cine va învinge ?

Greu de prevăzut.

E sigur, însă, că seniorii vor munci din răsputeri să se menţină în cadenţa impusă de cei doi „puşti".

Reamintim celor ce doresc să participe la această probă, că plecarea se dă la ora 8 dim. din faţa garajelor „Leonida" (b-dul Buzdugan), prezenţa tuturor fiind obligatorie la ora 7.30, pentru înscrieri.

Traseul nu măsoară mai mult de 12 km. şi aşa cum a fost fixat, constitue pentru mărşăluitorii noştri, un bun antrenament în vederea grandioasei probe populare „CIRCUITUL FICHET", ce se va organiza în cursul acestei luni.

MOTOCICLISM

Ciracii lui MALCOM CAMBBELL

Exemplu de temeritate şi virtuozitate

Fostul recordman mondial de viteză absolută în automobil şi actualmente deţinător al titlului de cel mai rapid conducător al bărcii cu motor, englezul Malcolm Campbell, nu şomează nici în aceste momente critice.

Impiedicat de evenimente să-şi satisfacă plăcerea de a goni în pline gaze, predecesorul lui G. Eyston şi-a consacrat timpul pregătirii poliţiştilor şi ostaşilor englezi.

In calitate de conducător al secţiunei motorizate a poliţiei Marei Britanii, Malcolm Campbell se ocupă, cu deosebire de motociclişti, cari îi reamintesc de prima sa pasiune motorizată.

In clişeul nostru, unul din elevii faimosului recordman mondial demonstrează magistral foloasele pe cari le-a tras din explicaţiile instructorului său.

ULTIMA ORA

Pregătiri pro-balcanice

Ciclistii turci urmează CURSURILE UNEI ŞCOLI SPECIALE şi antrenament metodic

Istanbul, 9. — Pregătirile federaţiei de ciclism în vederea Balcaniadei dela Bucureşti au intrat în faza finală. Şi cea mai importantă pentru că se raportă la unitatea de pregătire a alergătorilor selecţionaţi.

Intr'adevăr, cei 10 ciclişti selecţionaţi — împreună cu două rezerve de mare talent — urmează o şcoală specială şi un antrenament metodic sub supravegherea unui antrenor-manager care s'a instruit la şcolile din Apus. Cursurile acestei şcoli pro-balcanice vor dura până la 19 Mai şi au drept scop, ca şi antrenamentul, să imprime mai ales pentru probele de echipă o metodă unitară, un stil.

Cei 10 alergători care urmează această şcoală sunt:

Kirkor şi Hamid (din Istanbul).

Talat, Orhan şi **Mehmed** (din Ankara).

Sabatin, Osman şi **Falk** (din Eski Sehir).

Bayram, Hikmet (din Smirna).

De altfel, aceştia vor reprezenta Turcia la Balcaniadă.

Duminică, tot în cadrul pregătirilor pro-balcanice, a avut loc o cursă pe şosea pe distanţa de 90 km. Cursa a fost câştigată de „naţionalul" Osman în 3 ore şi 21 minute. La 19 Mai se va desfăşura o nouă cursă de şosea, de data aceasta pe o distanţă mai mare, de 144 km., ultima din cadrul acestor pregătiri.

Din echipa naţională, alergătorii cei mai buni şi de un talent şi clasă indiscutabile sunt: Osman, Kirkor şi Faik, care şi întrunesc speranţele oficialităţii.

Selecţionata Croaţiei va juca Duminică şi Luni în Slovacia

ZAGREB 9. — Duminică şi Luni reprezentativa Croaţiei va juca la Bratislava şi Jilin. Pentrucă Gradjansky susţine Duminică un match oficial la Split, cu Haiduc, echipa reprezentativă va fi alcătuită din jucători dela HASK, Concordia şi Slavia (Varajdin), cum şi din echipieri dela Gradjansky care nu joacă la Split.

Formaţia va fi următoarea:

Urh - Şuprina (Gradjansky), Guşici (Slavia) - Pajovici II (HASK), Pukşeţ (Concordia), Ljut - Jalant (Gradjansky), Vradaşka (Slavia), Pavletici, Jazbeţ (Concordia), Salerti (Slavia).

Henry Armstrong şi-a apărat cu succes titlul

Adversarul său nu i-a rezistat decât şase reprize

Henry Armstrong, campionul lumii la categoria semi-mijlocie şi fost deţinător al triplei coroane, şi-a pus titlul în joc în faţa lui Paul Junior, un boxeur despre care nu se ştiu prea multe lucruri.

Matchul s'a disputat la Boston în faţa unei asistenţe numeroase, spectatorii de culoarea campionului mondial fiind foarte numeroşi.

Hotărît pentru 15 reprize, matchul a luat sfârşit înainte ca gongul să anunţe finalul reprizei a şaptea, Paul Junior abandonând lupta după ce făcuse dovada unui mare curaj, dar nu izbutise să pună, la niciun moment în discuţie, superioritatea adversarului său.

Insuşindu-şi victoria, Henry Armstrong a rămas şi mai departe deţinătorul sceptrului mondial la categoria semi-mijlocie.

Andreescu şi Beckman reprezintă echipa Bucureştiului la reuniunea ciclistă dela Sofia de Duminică

După cum am anunţat în numerele noastre trecute, Federaţia Română de Ciclism a primit o invitaţie din partea forului ciclist bulgar, pentru a patricipa în ziua de 12 Maiu la o reuniune amicală, pe Velodromul dela Sofia, cu o echipă compusă din 2 alergători — însoţită de un delegat.

Reuniunea dela Sofia, este mai mult un fel de pregătire pre-balcaniadă.

ANDREESCU ŞI BECKMAN REPREZINTA LA SOFIA, BUCUREŞTIUL

D. Vasile Canarache, preşedintele forului nostru de specialitate, a primit cu mult entuziasm invitaţia Uniunei Cicliste Bulgare. In acest sens d-sa a ales 2 alergători dintre speranţele ciclismului nostru, care ne va reprezenta la Sofia.

Plenipotenţiarii ciclismului bucureştean au fost aleşi în persoana a doi dintre cele mai valoroase elemente din tânăra generaţie: Ion Andreescu şi Ion Beckman. Cei 2 ciclişti vor fi însoţiţi la Sofia în calitate de conducător — de către d. Cornel Marinescu, preşedintele Comisiei Sportive F. R. C.

Reprezentanţii Bucureştiului vor părăsi Capitala astăzi la orele 7 dimineaţa cu acceleratul de Giurgiu.

La orele 10.30 vor sosi la Rusciuk unde vor fi întâmpinaţi de un delegat al Uniunei Cicliste Bulgare.

La ora 6 după amiază, caravana va sosi la Sofia, întâmpinaţi fiind de o delegaţie a forului ciclist Bulgar.

SAMBATA ANTRENAMENT PE VELODROMUL DELA SOFIA

Andreescu şi Beckman vor face Sâmbătă dimineaţă pe Velodromul dela Sofia un antrenament mai sever. Deasemenea tei iar după amiază un antrenament mai sever. Deasemenea înainte de începerea probelor cicliştii bucureşteni vor mai face câteva ture pe Velodrom.

Iată dealtfel cum se prezintă

PROGRAMUL DELA SOFIA

Programul reuniunei de mâine dela Sofia va fi compus din mai multe probe, cuprinse într'un match după cum urmează:

Viteză: 2 ture (660 m.).
Demi-fond: 20 km.
Urmărire: 4 km.
Americană: 20 km.

In ceeace priveşte comportarea plenipotentiarilor noştri, nu-o putem anticipa — am exagera — o victorie, ţinând seama de faptul că atât Andreescu cât şi Beckman — în prim rând, pentru prima dată i-a contact pe o pistă străină cu alergătorii străini, apoi nu posedă încă tehnica şi rutina curselor mai mari. Totuşi sperăm într'o comportare cât mai bună.

Din parte-ne, urăm cicliştilor români — succes.

RACING CLUB DE PARIS a câştigat „Cupa Simon"

Finala „Cupei Simon", — care înlocueşte „Cupa Franţei" — s'a disputat Duminică pe stadionul Parc des Princes în faţa a 30.000 de spectatori, între R. C. Paris şi Ol. Marseille.

Parizienii au câştigat cu 2:1 (1:1), păstrând astfel „Cupa Franţei".

Scorul a fost deschis de Ol. Marseille prin Aznar în minutul 16. După 8 minute Roulier a egalat.

Golul victoriei a fost marcat de Mathé.

Cele două echipe au prezentat următoarele formaţiuni:

R. C. PARIS: Hiden-Dupuis, Diagne-Zabalo, Jordan, Ronellé-Mathé, Hiltl, Roulier, Heisserer, Weiskopf.

OL. MARSEILLE: Delachat-Gonzalès, Malvy-Bastien, Max Couchy, Durand-G. Dard, Heiss, Azuar, Eisenhoffer, Donnenfeld.

A condus d. Delasalle.

Astăzi începe la Berna Anualul congres al A. I. A. C. R.-ului

D. Ion Mitilineu, fost ministru va reprezenta România

Anualul congres al *„Asociaţiei Internaţionale a Automobil Cluburilor Recunoscute"* se va deschide astăzi la Berna şi, până în ziua de 13 Mai, reprezentanţii diferitelor state vor avea de deliberat asupra a numeroase chestiuni referitoare la turismul internaţional.

Cu acest prilej se vor reuni: reprezentanţii comisiunei internaţionale de turism, cei ai Comisiunei internaţionale de circulaţie şi cei ai Comisiunii sportive internaţionale.

Şasesprezece naţiuni şi-au manifestat intenţia de a trimite la Berna câte o delegaţie cu misiunea specială de a reprezenta interesele respective.

Diferitele comisiuni vor delibera asupra mijloacelor susceptibile de a uşura turismul internaţional automobilistic în actualele împrejurări, asupra proectului de regulament referitor la circulaţia pe străzi şi a regularizărei chestiunii documentelor de trecere a graniţelor emise de Automobil Clubul din Polonia.

De asemenea se va discuta asupra regularizării situaţiei trăsurilor intrate şi rămase în ţările în cari prescripţiuni extraordinare împiedică eşirea lor.

In fine, se va mai încerca să se găsească mijloacele de remediere a dificultăţilor ivite, din cauza situaţiei actuale, în diferite ţări şi cari stânjenesc buna funcţionare a tripticului şi a carnetului de trecere a graniţelor.

D. ION MITILINEU VA REPREZENTA ROMANIA

Automobil Clubul Regal Român va fi reprezentat la Berna de către d. Ion Mitilineu, fost ministru şi preşedinte al comitetului forului nostru.

D-sa a părăsit ţara de mai multă vreme şi a sosit la Berna după ce a făcut o scurtă călătorie prin Franţa.

Duminică o nouă etapă în campionatul Jugoslaviei

Campionatul Jugoslaviei continuă Duminică cu următoarele matchuri:

Belgrad: Beogradsky — S. K. Jugoslavia.
Zagreb: H. A. S. K. — Slavia.
Split: Haiduk — Gradjansky.

Clasamentul:

1.	**Haiduc**	2	1	1	0	6: 2	3 (1)
2.	**Beogradsky**	2	1	1	0	4: 3	3 (1)
3.	**Slavia**	1	1	0	0	1: 0	2 (0)
4.	**Jugoslavia**	2	1	0	1	5: 4	2 (2)
5.	Gradjansky	1	0	0	1	2: 3	0 (2)
6.	H. A. S. K.	2	0	0	2	4:10	0 (4)

Două consecutive victorii ale lui Christoforidis în America

Deşi nu s'a stabilit de prea mult în America, grecul Christoforidis, fost campion al Europei la categorie mijlocie, face să se vorbească mult de el.

Astfel, în scurtul timp de când se află pe pământul Americei, profesionistul grec a repurtat patru victorii. A triumfat asupra lui Zamoris şi Pavlovich şi recent a repurtat două consecutive succese.

Acum câteva zile, la Detroit, Christoforidis a învins net la puncte pe negrul Joe Benett, campion din Michigan, care în cursul reprizei a patra a fost expediat la pământ şi scurt timp după aceia, la New-York, a adăogat o nouă victorie în palmersul său, dispunând la puncte de Garner.

Din nefericire, în cursul acestui match, Christoforidi şi-a fracturat metacarpienul mâinii drepte, astfel că acum este constrâns să facă o mică pauză.

SPAKOW chemat de urgenţă la BELGRAD

Cu prilejul convorbirei telefonice pe care a avut-o eri d. Iuga, d. Kika Popovici l-a rugat să comunice boxeurului Spakow să plece imediat la Belgrad, unde trebue să boxeze Sâmbătă seară cu jugoslavul Giuricin.

Mesajul a fost transmis, dar fără efect, căci Spakow nu poate pleca pentrucă nu are aprobare.

Scriitorii români în fața sportului

Fragment de antologie

Dacă n'am fi spus români, începutul n'ar fi fost nici sărac, nici greu de găsit. Nimic nu-i nou sub soare e un adevăr pe care l-ar fi dovedit versul lui Homer adresat Flacilor: „Hai să ieşim să cercăm şi puterile noastre la jocuri". Antichitatea este dealtminteri nu numai un necesat isvor de artă şi literatură, ci şi o sursă, tot atât de nesecată, de mărturii sportive. Ne-a arătat aceasta, cartea lui Berger şi Moussat, apărută încă din 1927 la Paris şi intitulată: „ANTHOLOGIE DES TEXTES SPORTIFS DE L'ANTIQUITÉ".

Romancierii noştri şi'ndeosebi cei ce năzuesc spre o frescă a contemporanului sunt fatal legaţi de personagiile lor. Dar aceste personagii care trebue analizate până în amănunt sunt mereu absente, căci ele aleargă pe terenurile de sport şi după reuniunile sportive. Iată-l nevoit aşadar şi pe autor — motiv pirandellian — să caute a-şi păstra personagiile şi să fie alături de ele. In lumea nouă în care a păşit — efort, entuziasm, senin, delir al victoriei — scriitorul se simte atras, cucerit, încătuşat. Fără să o voiască, în viitoarele pagini ale scrisului său, revin frânturi din lumea cealaltă, a arenei şi a oamenilor ei.

Dincolo de inspiraţie, sportul dărue literatului odihnă, destindere. „Nu este o recreaţie mai plăcută atunci când lucrezi intens — mărturisea CAMIL PETRESCU — ca o partidă bună de foot-ball". Nici nu ne închipuim ce minunate pagini trebue să cuprindă antologia „LA GLOIRE DE FOOT-BALL" (Paris 1936), prefaţată de Jean Giradoux, în care şi-au dat întâlnire toţi mânuitorii condeiului francez, chemaţi de această sferă de piele, cu care aleargă nu numai jucătorii, ci şi gândurile celor ce privesc. Poate într'o zi şi scriitorii români se vor reuni şi ei, în pagini care să psalmieze minunăţiile sportului. Cunoaşterea o încercare românească, dar pentru înţelepţii greci din veacuri aproape uitate, ale căror păreri despre sport au fost adunate cu grije şi răbdare de ŞTEFAN BEZDECHI. (Sportul la Elini, Cluj, 1930).

Drumeţia, iată cea mai fericită trăsătură de unire între literatură şi sport. Aceiaş dorinţă de frumos le animă pe amândouă. Şi nu trebue să mire că în 1903, „Societatea turiştilor din România" avea membri în comitet pe A. VLAHUŢA, S. MEHEDINŢI, TZIGARA SAMURCAŞ. Indemn la drumeţie mai stăruitor decât afişul şi prospectele O. N. T-ului, e cartea lui NESTOR URECHE, „Vraja Bucegilor" sau neegalatele pagini ale lui HOGAŞ şi BUCURA DUMBRAVA. Astăzi ajungi într'o oră în creştetul muntelui, pe poteci asemeni trotuarului din oraş. Semne călăuzitoare, adăposturi admirabile te întâmpină la fiece pas, odată cu frumuseţea neîntrecută a naturii. Dar, se'ntreabă Nestor Ureche: „Străfulgeratu-le-a vreodată prin minte acestor ocrotiţi ai T. C. R.-ului gândul că nu tot aşa a fost pe vremuri şi că înaintea lor au umblat pe Bucegi premergătorii din epoca eroică a turismului în România, atunci când pe plaiuri nu era nimic clădit, fără numai primitive bordee ciobăneşti şi rare stâne, atunci când se încolăceau pe după grumazii piscurilor numai cărări prăpăstioase, de abia însăilate de ciobani, când suişul şi umbletul pe aceşti munţi se putea cu drept cuvânt privi ca isprava isprăvilor?".

Scriitorii români îndrăgesc sportul şi de multe ori îl practică. Ei şi-au însuşit desigur, credinţa lui Henri Bordeaux: „A-ţi mărgini viaţa la sporturi înseamnă a te condamna la inepţie", fără a-l uita însă pe Platon, care socotea cult numai pe acela care „va şti să-şi cultive sufletul printr'o gimnastică împletită cu preocupări spirituale".

Scriitorii despre sport, sportul reflectat în literatură. Iată o problemă nouă, cu faţete noi, cu roade noi. Sportul în literatură! Dece n'am recunoaşte o temă tot atât de pasionantă pentru noi, ca de pildă „marea în poezie" pentru un literat ori pentru tânărul dela Litere. Pe tărîm literar, sportul pare să fie încă nuanţarea unui caracter, prilejul unei inedite metafore, cadrul unui conflict. Nu avem însă romanul sportiv, atât de frecvent în străinătate. Astfel Dominique Braga parcă rivalizând cu „Dumineca orbului" a lui Cezar Petrescu, în care acţiunea se petrece într'o zi, a scris: „5.000", povestire cuprinzând două sute de pagini şi un singur moment, acela lung şi încordat, al unei curse atletice pe cinci mii de metri, cu tot ce se petrece şi se poate petrece în suflet şi pe stadion în sfertul de oră al alergării. Romanul sportiv românesc a primit o promisiune. Este romanul în pregătire al lui NEAGU RADULESCU: „Cinci la zero".

Şi totuşi, temă bântuită de controverse, de contradicţii. Mulţi, foarte mulţi condamnă sportul, fiindcă în el văd lenevia elevului din fund, care Lunea nu ştie niciodată nimic, ori trândăvia spirituală a studentului pe care nu-l frământă nicio problemă, niciun semn de întrebare. La bacalaureat comisia decide unanim că tinerii cunosc toate ziarele şi revistele sportive, române şi străine, dar că n'au auzit măcar de „Propăşirea" lui Kogălniceanu.

De fapt, vina nu este a sportului ci a felului cum înţelegem să facem sport. Pentru tineret mai ales, sportul rămâne o experienţă şi un îndemn în viaţă. Toate pălmuirile trecutului au fost uitate când însuşi preşedintele Academiei Române, d. Rădulescu-Motru, a recunoscut că: „Sportul şi-a câştigat în mod definitiv dreptul de a figura în programul de educaţie al generaţiilor de mâine; nu ca o completare a educaţiei, cum de fapt este de câţiva ani, ci ca o disciplină importantă, alături de aceea a minţii şi a inimii".

Poate prima însemnare despre sport, adică despre ceeace înţelegem noi azi prin sport, este o frază a lui CONSTANTIN GOLESCU în notele sale de drum, adunate în volumul cu litere cirilice tipărit la Buda, în 1826. Aflăm că în institutele crăeşti din Austria există „dascăli de joc" cari îndeamnă şi veghează ca tinerii să-şi îngrijească „trupul cu oareşce strudanie". La Viena, şi nu numai aici, „fiul de bun neam" învăţa „să încalece bine, să poarte arma şi să joace".

(Va urma)

VIRGIL LUDU

Puştiul din fotografie este ca toţi puştii bucureşteni. Este elev în şcoala primară no.... şi pentrucă a adus note bune, tata şi mama i-au îngăduit să meargă la un match de football. Să-l urmărim, să vedem cum îşi petrece puştiul nostru, după amiaza aceia sortită matchului.

Plecând de acasă mai ascultă ultimele sfaturi ale mămichii şi ceiace este şi mai important ia în primire pachetelul cu prăjituri şi alte bunătăţi.

„Gică" — căci aşa îl chiamă — este foarte econom din fire. Cei 10 lei pe cari i-a primit pentru tramvai pot fi economisiţi uşor, dacă mergi pe tampon...

Costul biletului însă nu poate fi pus la oparte. La cassă el îşi cumpără cuminte biletul şi iată-l în sfârşit în arenă...

„Asta mai zic şi eu" — exclamă puştiul la goalul marcat de Bodola.

Chipul lui surâzător exprimă via satisfacţie a suporterului convins...

După pauză Iordache a ratat o ocazie mare cât bolta cerului. Gică este de părere că până şi el ar fi marcat.

Matchul continuă însă arbitrul a dat o decizie greşită.

Toată lumea este revoltată până şi puştiul nostru care îşi manifestă nemulţumirea. fluerând...

Matchul s'a terminat.

Echipa lui Gică a câştigat. Puştiul fluturâ satisfăcut steguleţul...

Luni se poate duce liniştit la şcoală. Şi tot în linişte se va gândi ce va face echipa în matchul viitor şi cum va putea vedea matchul.

Editura Societăţii Anonime „Universul", Bucureşti, Str. Brezoianu No. 23—25 — România

Taxa poştală plătită în numerar conform aprobării dir. generale p. t. t. nr. 24.464/939

2 LEI

UNIVERSUL

12 PAGINI
127-1940

Redacţia şi Administraţia: Palatul „UNIVERSUL" str. Brezoianu 23—25. Telefon: Centrala 3.30.10; Redacţia 4.21.81. Redactor responsabil EUGEN DUMITRESCU

Proprietar: „Universul". S. A. Adm.-delegat: STELIAN POPESCU Inscris sub No. 167, Trib. Ilfov

Nr. 127. — Anul III — BUCUREŞTI. — Duminică 12 Mai 1940

ABONAMENTE: Pentru grupări sportive 1000 lei anual

1 an LEI 500
6 luni LEI 270
3 luni LEI 15

BIBLIOTECA ... „ASOCIAŢIUNII" SIBIIU

O etapă k. o. în Divizia Naţională A

ŞASE MATCHURI... TREI SURPRIZE...

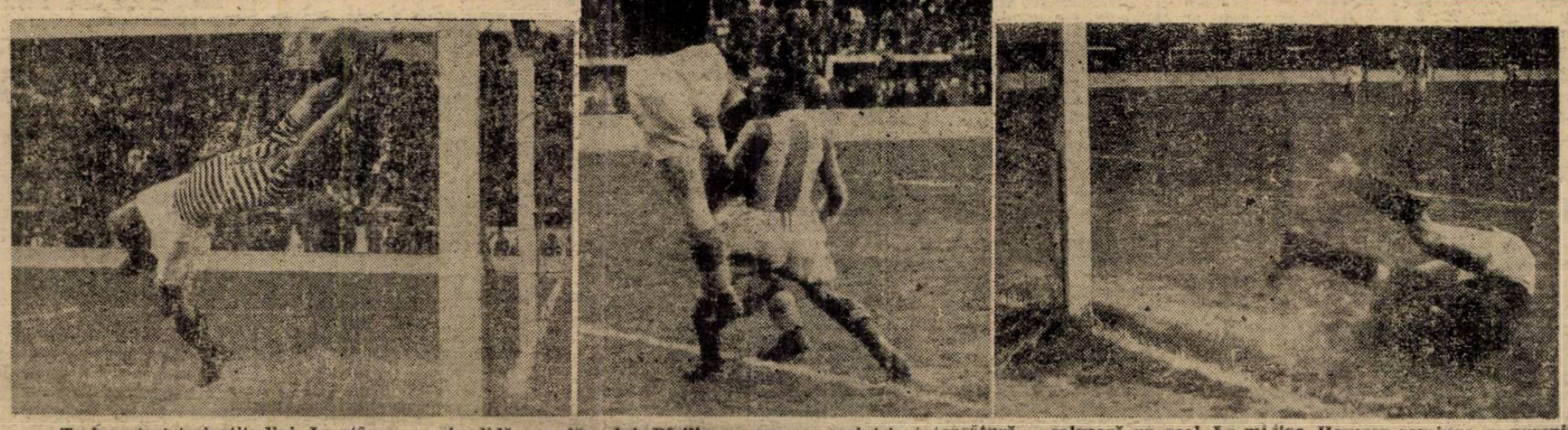

Trei portari trei atitudini. In stânga o splendidă paradă a lui Pfeilinger, care — printr'o intorsătură — salvează un goal. La mijloc, Hevessy respinge cu pumnii, iar în dreapta David se încolăceşte pe balon

Ceace n'au reuşit Venus, Rapid şi Sp. Studenţesc a izbutit Juventus, învingând ieri pe U. D. R.

VICTORIA, cu un MARIAN extraordinar a câştigat la Galaţi

Rapid a pierdut la Arad două puncte şi poate mai mult decât atât, în schimb Unirea Tricolor a câştigat unul la Timişoara

Rezultatele de ieri

BUCUREŞTI

Venus — Carpaţi	4—0	(1—0)
Juventus — U. D. R.	5—0	(0—2)
Sp. Studenţesc — Ripensia	2—0	(—0)

ARAD

A. M. E. F. A. — Rapid	3—1	(1—1)

TIMIŞOARA

C.A.M.A.—Unirea Tricolor	1—1	(1—1)

GALAŢI

Victoria — Gloria C. F. R.	3—1	(2—0)

O etapă, care se anunţa mai mult sau puţin normală, a isbutit ceeace părea imposibil.

A complicat clasamentul lăsând deschisă lupta pentru locul al doilea şi pe aceea a evitării retrogradării.

Programată simetric s'a realizat la fel.

Avantajul terenului şi al valorii a fost respectat la Bucureşti şi răsturnat în provincie.

Trei surprize egal de mari au produs toate complicaţiile clasamentului.

La Galaţi, Victoria a isbutit o nouă performanţă splendidă şi inutilă. A învins net pe Gloria acum când nu o mai poate salva nimic.

Importantă pentru lupta din zona retrogradării este victoria dela Bucureşti, pe care a realizat-o Juventus.

Maniera este senzaţională. Şi nu este exclus ca urmările victoriei acesteia să fie şi mai senzaţionale.

Cea mai mare şi, desigur, cea mai importantă între toate s'a produs la Arad, unde Rapid a fost net întrecut de A.M.E.F.A. Rapid a pierdut în felul acesta orice şansă de a mai câştiga „direct" campionatul.

Pentrucă dacă Venus nu mai pierde cel puţin un punct în afară de cele două dela Giuleşti, Rapid rămâne în cel mai bun caz la locul al doilea.

CLASAMENTUL

Venus	19	12	2	5	50:15=26
Rapid	19	9	6	4	52:24=24
Sp. Studenţesc	19	7	9	3	38:23=23
U. D. R.	19	6	9	4	32:30=21
C. A. M. T.	19	8	4	7	29:40=20
Ripensia	19	7	5	7	28:31=19
AMEFA	19	9	0	10	31:33=18
Unirea Tr.	19	6	5	8	25:30=17
Carpaţi	19	6	4	9	26:34=16
Juventus	18	4	6	8	30:34=14
Gloria CFR	18	6	1	11	19:50=13
Victoria	19	4	3	12	16:32=11

Dar Venus a arătat în matchul cu F. C. Carpaţi, că nu mai poate fi atât de uşor egalat de un adversar divizionar.

Iar lupta pentru locul al doilea s'a complicat căci Sportul Studenţesc a învins comod pe Ripensia într'o zi când echipa universitară a jucat slab.

Ultimul match, acela dela Timişoara dintre C.A.M.T. şi Unirea Tricolor terminat la egalitate nu poate fi considerat o surpriză.

Din cele şeapte puncte câştigate în retur de oborenii cinci au fost „agonisite" în deplasare.

Performanţa oborenilor este totuşi un record interesant.

In perspectiva matchurilor cu Ungaria, etapa nu poate fi hotărâtoare.

Dar matchurile de mâine pot aduce o clarificare însemnată.

Un „sandwich" la poarta bălmărenilor: Holzmann este prins între Hovessy şi Ploeşteanu

Football Football Football Football Football Football Football

SOCEC A INTRAT DIN NOU IN LUPTĂ PENTRU TITLU

— Codaşii categoriei I-a au fost desemnaţi —

CATEGORIA I-a
SERIA A

COLŢEA 3
GLORIA 1

Distanţa celor 30 minute rămasă de Duminică s'a consumat ieri.

Colţea s'a prezentat cu echipa completă reuşind să redreseze partida şi să menţină avantajul.

Cu puţin noroc putea mări scorul.

CLASAMENTUL CATEGORIEI I-a
SERIA A

Olympia	18	16	1	1	76:20	33
M. Oficial	17	13	2	2	44:20	28
Vergu	17	11	1	5	39:28	23
Vif. Dacia	18	8	4	6	55:33	20
Leonida	18	6	3	9	47:45	15
Colţea	18	5	3	10	28:53	13
Gloria	18	6	1	11	31:49	13
Arsenal	18	4	5	9	31:57	13
Av. Sportiv	18	4	2	12	34:65	10
Universul	18	3	4	11	36:51	10

SERIA B

SOCEC 3
S. E. T. 0

Pe terenul Unirea Tricolor s'a disputat matchul dintre Socec şi S.E.T., în cadrul categoriei I-a.

Socec mai are încă şanse la titlul de campion, astfel că a depus maximum de efort pentru a reuşi să învingă.

S.E.T. nu a fost un adversar cumsecade, în decursul celor 90 de minute, opunând o dârză rezistenţă.

Fazele spectaculoase au lipsit deoarece terenul era numai gloduri şi jucătorii nu aveau controlul balonului.

Jocul a fost aprig disputat însă în prima repriză nu s'a putut marca nimic.

In al doilea mi-temps Socec este mai activ şi reuşeşte să înscrie trei puncte.

In general meciul a fost spectaculos, datorită condiţiei jucătorilor.

Socec a meritat victoria şi ambiţia cu care a luptat le-a adus această performanţă.

Echipele au aliniat următoarele formaţii:

SOCEC: Egri, Niculescu, Teodorescu, Dobesch, Ghidriceanu, Hary, Panait, Lazăr, Stan, Barbu, Mihăloviei.

S. E. T.: Jianu, Vasilescu, Constantin, Cotoară, Balca, Ionescu, Boiangiu, Niculescu, Andrei, Iutes, Ionescu.

ADESGO 6
MILITARI 2

Adesgo a întâlnit pe Militari pe terenul din comună.

Adesgo era ameninţat să retrogradeze, astfel că această victorie îi era absolut necesară.

Militari au jucat slab astfel că rezultatul este real.

CLASAMENTUL CATEGORIEI I a
SERIA B

Metalosport	19	14	1	4	69:32	29
Socec	19	13	2	4	62:28	28
Luceafărul	19	11	2	6	49:37	24
A.S.C.A.M.	20	11	2	7	38:30	24
Militari	20	8	2	10	40:55	18
A.G.E.R.	19	7	4	8	31:41	18
Adesgo	20	7	4	9	41:38	18
Metaloglobus	20	7	4	9	40:38	18
S.E.T.	20	6	5	9	37:42	17
A.C.S.A.	20	6	5	9	32:45	17
Metropola	20	1	3	16	23:84	5

CATEGORIA II-a
SERIA A

STĂRUINŢA 2
INDUSTRIA IUTEI 2

Ieri dimineaţa, s'a jucat matchul dintre susnumitele echipe.

Iuta din primele minute pune stăpânire pe joc, şi reuşeşte ca în min. 2 prin Melesten să introducă mingea în plasă peste portar.

Acest goal însă nu-i descurajează pe jucătorii Stăruinţei, care luptă cu mai mult elan. In min. 25, o minge trimisă pe extremă lui Pandele, ajută acestuia să egalizeze situaţia printr'un shot plasat dela 25 m. A fost cel mai frumos goal al matchului.

Mai apoi la altul, Sekely Alex. profită de o învălmăşeală şi introduce cu capul mingea în plasă.

După acest goal, Stăruinţa se pare a fi mulţumită de acest rezultat şi se retrage în apărare. Iuta profită de tactica greşită a Stăruinţei, şi marchează prin Popa, care aduce egalarea.

Repriza II-a, nu aduce nici o modificare în rezultatul matchului. Stăruinţa are câteva ocazii de marcare prin Szekely care cu mingea în picior trece de toată apărarea adversă, şi în faţa porţei goale trage afară.

S'au remarcat dela Stăruinţa: Pandele S., Fridman şi Zzekely Alex.

Iar dela Iuta: Melesten, Theodorescu, care în 2 matchuri, cel de juniori şi II-a, şi Ionescu.

Stăruinţa: Schwartz, Hoham, Zissu, Constantinescu, Pop St., Stein, Sekely Alex., Juster M., Stănescu, Fridman, Pandele S.

Iuta: Theodorescu, Lerany, Ionescu, Constantinescu Gh., Cocis, Mitran, Braia, Melesten, Poppa, Negru, Cristof.

CLASAMENTUL CATEGORIEI II-a
SERIA A

Distribuţia	15	13	2	0	73:15	28
Ciclop	14	9	3	2	40:17	21
Ind. Iutei	14	8	4	2	57:15	20
C.F.R.B.T.	14	9	1	4	46:18	19
Dacia Traiană	15	5	5	5	31:30	15
Stăruinţa	16	4	5	6	30:53	13
Orfens	17	5	2	10	23:57	12
Grivita	16	3	5	8	29:44	11
Pebe	16	5	1	10	20:40	11
Colentina	16	1	0	15	15:81	2

CATEGORIA II-a
SERIA B

S. T. B. 2
ION DÂRLĂU 0

In faţa a 500 spectatori S.T.B.-ul a reuşit să recolteze o victorie în faţa lui Ion Dârlău.

T.T.B.-iştii mai bine sudaţi şi cu o legătură mai bună între jucători, presează fără încetinire poarta apărată de Horvat. O mingie primită de Niculescu, e introdusă cu uşurinţă în poartă. Un schimb între înaintaşii S.T.B.-ului, în carenţa adversarului, şi Agadache înscrie al doilea primit pentru echipa sa.

In mitemps-ul al II-lea, Dârlău joacă mai decis şi reuşeşte câteva acţiuni periculoase la poarta S.T.B.-ului însă datorită ghinionului şi ineficacităţii liniei de atac nu poate transforma.

Matchul se termină în carenţa lui Dârlău.

S'au remarcat dela S.T.B.: Cnobloc, Agadache şi fraţii Blujdea.

Dela Ion Dârlău: Horvat, Deju şi Kugebbauer.

S. T. B.: Cnobloc, Şeica Ion, Mihail, Marin Adam, Blujdea Ion, Socec, C-tin, Stănescu, Blujdea-Nic., Agadachi, Niculescu C-tin, Igr. şeanu.

Ion Dârlău: Horvat Ludovic, Niculae, Deju, Sabin, Muşat, Grigore Ioan, Căţan Lazăr, Bucur, Stefovici, Kugelhauer, Chioar, Neneşu.

CLASAMENTUL GATEGORIEI II-a
SERIA B

Carmen	13	13	0	0	90: 5	26
S.T.B.	15	11	0	4	45:15	22
Lupeasca	14	8	1	5	39:46	17
Biruinţa	14	7	2	5	27:25	16
Suter	14	4	3	7	34:68	11
Mihăescu	13	4	2	7	23:26	10
I. Dârlău	14	2	4	8	16:41	8
Sp. Muncit.	14	3	2	9	27:43	8
Victoria	11	2	0	9	17:50	4

CATEGORIA III-a
SERIA A

ZBURĂTORII 3
L. P. N. 0

Deşi a fost o mică diferenţă de valoare între Zburătorii şi L. P. N. totuşi primii au câştigat cu 3—0.

Invingătorii au practicat un joc mai tehnic punând în evidenţă forma jucătorilor dela înaintare.

Invinşii au excelat în apărare.

S. PANDELE (Stăruinţa)

Au marcat: Georgescu, Ionescu N. şi Ionescu C. S'au remarcat: Căpitanu, Ionescu, Negulescu, Vajoică, Banciu (cel mai bun din „22"), Stoian.

D. Mitran C. a condus formaţiile:

ZBURĂTORII: Georgescu, Mehterian, Negulescu, Marinescu, Toma, Alecsino, Georgescu, Ionescu N., Stroe Ionescu C., Negulescu.

L. P. N.: Banu, Toth, Stoian, Târâmoiu, Natopol, Valescu, Vajoică, Danciu, Mihăilescu, Mechianu.

CLASAMENTUL CATEGORIEI III-a
SERIA A

Fichet	15	11	2	2	58:32	24
Standard	15	11	1	3	51:22	23
Sburătorii	16	9	4	3	42:25	22
Laromet	15	9	3	3	32:22	21
Energia	16	6	2	8	26:28	14
Vult. Carpaţi	15	4	6	5	27:29	14
Băneasa	15	6	2	7	22:35	14
Vult. de Mame	15	3	2	10	18:33	8
L. P. N.	15	2	2	11	12:53	6

CATEGORIA III-a
SERIA B

PHENIX 1
GENERALA 1

După un joc strâns, Phenix a terminat la egalitate cu Generala.

Ambele echipe au luptat cu ambiţie şi au pus în joc forţe egale. Dominarea a oscilat dela o echipă la alta. Jocul a fost frumos. Rezultatul este just.

Au marcat: Stănescu şi Brutner. S'au evidenţiat: Groitoru, Stăncescu, Stănescu, Gali, Tasula, Popa, Stavarache, Marin şi Băjău.

D. Vârvulescu O. a condus formaţiile:

PHOENIX: Gali, Gantu, Mustaţă, Brăşoveanu, Trandafir, Tatu, Stănescu, Stăncescu, Rait, Georgescu.

GENERALA: Tasula, Marinescu, Teohari, Prodan, Stan, Ghiţă, Popa, Bădan, Stavarache, Predoiu, Marin.

DÂMBOVIŢA 4
E. F. A. 0

Arena din faţa Gării de Est a găzduit partida dintre Dâmbovita şi E. F. A. Primii au aliniat o formaţie omogenă fiind tot timpul superiori.

La pauză rezultatul era 3—0. In a doua s'a mărit.

CLASAMENTUL CATEGORIEI III-a
SERIA B

F. C. Naţional	17	16	0	1	77:19	32
P. T. T.	16	11	2	3	54:19	24
Fulgerul	16	10	2	4	59:23	22
Capitala	17	8	1	8	33:30	17
Generala	16	8	1	7	30:33	17
Dâmbovita	17	8	0	9	48:33	16
Phoenix	16	5	2	8	19:35	12
Solmit	16	6	0	10	32:50	12
Comro	15	5	0	10	26:45	10
E. T. A.	15	3	3	9	23:50	9
Cotroceni	15	2	0	13	15:67	4

JUNIORI

INDUSTRIA IUTEI 1
MACABI 0

F. C. RAPID 4
ION DÂRLĂU 1

METROPOLA (jun.) 7
GLORIA (jun.) 1

AMICAL

PEBE 3
VULTURII CARP. 0

Pebe a susţinut un match amical cu Vulturii Carpaţilor pe terenul S. T. R. „Petroliştii" au aliniat o formaţie omogenă, alcătuită din jucători talentaţi.

Tot timpul matchul a fost la discreţia Pebe-ului, care s'a afirmat.

Acest match le-a servit ca un bun antrenament.

Convocări

● DACIA TRAIANA, convoacă Duminecă 12 Mai a. c. ora 9,30, pe terenul Unirea Tricolor pe următorii jucători: Oprişescu, Manea, Meşină, Popescu 2, Mateescu, Radu Niculescu, Papadanopol, Ghica, Mucenic, Dutescu, Paul, Tătărăscu, Iţaru, Visa, Filipescu, Dobrescu, Jan, Ştefănescu.

Şi toţi ceilalţi jucători.

● METALOSPORT convoacă pentru Duminică 12 Mai la ora 9 dimineaţa pe terenul Velodrom pe următorii jucători: Chendreanu, Antonescu, Belitoreanu, Stancin, Neacşu, Andreescu Costel, Bodii, Saucic Fănel Maior, Lăicescu, De Vittor, Petrescu Anghel şi Bibi. Absenţii vor fi aspru sancţionaţi; antrenamentul va avea loc pe orice vreme.

● SP. MUNCITORESC aduce la cunoştinţa jucătorilor echipei prime să fie prezenţi Duminică 12 Mai ora 14,30 precis pe terenul Stadion.

Cei care vor lipsi vor fi suspendaţi pe două luni.

Mâine evoluează într'adevăr sei mai buni juniori din România

Deci, criteriul de selecţie pentru jocurile cu UNGARIA este just

Matchul Bucureşti—Liga de Vest a acoperit toate celelalte preocupări şi în acelaş timp a acoperit tot programul de mâine. Şi doar se mai dispută în afară de el încă două matchuri poate tot atât de interesante.

Trebue remarcat în primul rând matchul de juniori dintre echipa naţională care va juca la Budapesta şi aceea a ligii de Sud. Intâlnirea aceasta a căpătat o importanţă considerabilă după înfrângerea suferită la 31 Martie din partea echipei Iugoslaviei.

A jucat atunci o foarte slabă echipă de juniori. Cei 35.000 de spectatori au plecat cu o impresie falsificată despre valoarea speranţelor „footballului românesc".

Mâine vor evolua pe terenul din şoseaua Intr'adevăr cei mai buni juniori ai României şi spectatorii, cari au trăit atunci momente mai mult sau mai puţin penibile, vor avea satisfacţia de a-şi putea schimba părerea. Echipa naţională de juniori a României este o formaţie cu două clase mai bună decât aceea, care a jucat contra sârbilor.

O dovadă elocventă, Marian şi Marinescu (Unirea Tricolor), cei doi aşi incontestabili ai echipei de atunci, sunt acum încadraţi într'o echipă de jucători egali cu ei.

SPECTACOLE

Teatre

OPERA: Aida.

NAŢIONAL: matineu: D. şi d-na Dodsworth; seara: Magda.

STUDIO: matineu: Concertul; seara: Capul de răţoi.

LIGA CULTURALĂ: Imbrăcaţi pe cei goi.

MUNCĂ ŞI VOE BUNĂ: ora 3: Mihail; ora 8.30: Slugă la doi stăpâni.

REGINA MARIA: matineu şi seara: Papa se lustruieşte.

SĂRINDAR: ora 5: Calul năzdrăvan; ora 9: Omul care s'a jucat cu viaţa.

COMOEDIA: ora 4: Prostul; ora 8.30: Un băiat şi jumătate.

SAVOY: orele 3,30 şi 8.45: Radio Tănase.

EXCELSIOR: Moartea civilă.

Cinematografe

ARO: „Fetiţele au crescut".

SCALA: Parada cea mare, Forţele navale engleze Canada în război.

CAPITOL: „Balalaica" şi jurnale noui.

TRIANON: „Regele Valsului", Jurnal nou Paramount cu lupta navală dela Narvik.

REGAL: Elisabeta şi Essex şi

CARLTON: „Pericolul roşu", Jurnale Fox şi Paramount.

Jurnal Paramount.

SELECT: Mezalianţa.

FEMINA: Viena cântă, Viena dansează.

A. R. P. A.: S O S. (Carfax), seria I-a şi a II-a împreună.

PALAS BULEVARD: Moartea obosită şi Hotel pentru femei.

ROXY: Ingeri cu feţe murdare.

ELISEE: Steaua Nordului şi Mocirla.

FORUM: Femei şi Misiunea doctorului Kildare.

OMNIA: Drapelul şi Bill Gazon.

AIDA: Iarmarocul şi Dragostea mea te cheamă.

AMERICAN: Steaua nordului şi Ultimele aventuri ale lui Sherlock Holmes.

BIZANTIN: Cazacii şi 4 bărbaţi şi un jurământ.

BARCELONA: Aventurile celor 3 muşchetari, operă completă.

COTROCENI: Când felinarele se sting şi Linia Siegfried.

CARMEN: La capătul pământului şi Panică în hotel.

DACIA: Hazia, Aventurile lui Hucklebery Finn şi Filmul relief.

DICHIU: Războiu şi pace şi Stan şi Bran, eroi fără voie.

DIANA: Bengali şi Desmoşteniţii soartei.

EDISON: (Sală şi grădină): Caterna cea mică şi Fraţii Ritz sportivi.

FLORIDA: Miezul nopţii şi Doi camarazi.

FRANKLIN: Sabotaj şi Stan şi Bran aviatori.

GLORIA: Cocoşatul dela Notre Dame şi Jurnal.

GRAND: Femeia diabolică şi Shirley Temple salvează America.

ILEANA: La capătul pământului Moulin Rouge şi Filmul în relief.

ISBANDA: Apus de glorie şi Plăcerea nebunilor.

LIZEANU: O noapte de pomină şi Gunga Din.

LIA: Sudan şi Andy Hardy milionar.

LUCIFER: O noapte de pomină şi Cânt numai pentru tine.

MARCONI: Capcana, Franţa este apărată (Linia Maginot), Jurnal de război şi Trupa de reviste şi comedii D'Ayol.

MARNA: Vrăjitorul din Oz şi Viaţa e un joc şi trupa de reviste Titi Mihăilescu.

MILANO: Prizonierele destinului şi Hanul groazei.

MODEL: Vin ploile şi Fraţii Ritz şomeri.

MIORIŢA: Vulpea argintie şi Moartea obosită.

NONI: Stan şi Bran „Eroi fără voie" şi „Pumnul de fier".

NISSA: Când felinarele se sting şi Familia judecătorului Hardy.

NERO: Dincolo de ziduri şi Ora fatală.

ODEON: Cocoşatul dela Notre Dame şi Jurnal.

PACHE: Primul sărut şi Dincolo de ziduri.

PAX: Jesse James (Brigandul) şi Parada nebunilor cu Fraţii Ritz.

PARIS: Secretele Mării Roşii şi O aventură disperată.

REX: Fugara şi Cavalcada fantastică.

RAHOVA: Emigranta şi Sudan.

RIALTO: Primul sărut şi Oameni de mâine.

SPLENDID: Cocoşatul dela Notre Dame şi Jurnal.

TOMIS: Hotel Imperial, Jurnal şi complectare.

TRIUMF: Aventurile celor trei muşchetari, operă complectă.

UNIC: Sudan şi Andy Hardy milionar.

UNIREA: Citadela şi Gangsterii din New-York.

VOLTA-BUZEŞTI (Buzeşti 9): Iarmarocul, Olimpiada sovietică 1939 şi artişti.

VENUS: Tarzan în exil, Mi-am regăsit iubirea şi Jurnal.

VOLGA: Doi camarazi şi Sudan.

VERGU: Spaima indienilor şi Cei trei muşchetari.

Football Football Football Football Football

Legenda invincibilității U.D.R. s'a spulberat atunci când părea că s'a confirmat încăodată

Condus cu 2-0, Juventus a isbutit un extraordinar tur de forță și a câștigat cu 5-2

Șinco a fost cel mai bun om de pe teren

Matchul Juventus—U.D.R., câștigat de primii cu 6-2 (0-2), trebuia să fie doar un simplu „apetigat de primii cu 5—2 (0—2), trecare trebuiau să-l urmeze, în deosebi Venus—F.C. Carpați.

Și când colo, acest „aperitiv" neglijabil s'a transformat într'un adevărat regal sportiv, într'o luptă care a ținut încordate miile de spectatori dela început până la sfârșit, fără un minut de răgaz, fără un minut de plictiseală.

Publicul a ghicit aceasta, și încă dela orele două, când a început primul match, tribunele erau aproape complect ocupate. Nu credem că se găsea însă cineva care să poată pronostica cu siguranță victoria roș-albaștrilor. Disproporția de forțe — și fizice și morale — părea atât de mare, încât nimeni nu putea spera la mai mult decât o figură onorabilă a bucureștenilor.

NU EȘTI INVINS DECAT CAND VREI SA FII

Aceștia au demonstrat însă în modul cel mai strălucit, că nu ești niciodată învins, când nu vrei să fii.

Acesta e marele secret al victoriei Juventusului, victorie pe care n'a putut-o realiza niciunul din corifeii footballului bucureștean. Juventus a câștigat pe merit. A câștigat pe merit, nu pentru că a dominat trei sferturi din timp, nu pentru că a avut nenumărate ocazii de goal, dar pentru că n'a renunțat nici o clipă la luptă, deși se părea că împotriva lor s'a strâns tot ghionionul din lume.

Astfel, după vreo jumătate de oră, Juventus s'ar fi cuvenit să conducă cu cel puțin trei goaluri la zero; în loc de aceasta, după alte zece minute, U. D. R. conducea cu 2-0 și soarta bucureștenilor părea definitiv pecetluită.

U. D. R. pusese stăpânier pe joc, roș-albaștrii „trebuiau" să fie demoralizați, iar spectatorii nu puteau decât să-i plângă...

Am spus că juventiștii „trebuiau" să fie descurajați. Era normal să fie așa și nimeni n'ar fi putut să-i blameze. Și totuși n'au fost. Parcă nu erau conduși, ci conducători. Au luptat doar mai îndârjit, atât.

Și norocul le-a surâs în sfârșit. A început cu un pennalty transformat și a continuat cu încă patru goaluri entuziasmante.

Dar să vă spunem cum a fost dela începutul începuturilor.

JUVENTUS INCEPE FURTUNOS, CONTINUA LA FEL ȘI PRIMEȘTE DOUA GOALURI

Juventus e cel care începe jocul și imediat atacă furtunos fiind mereu peste adversar, care e înghesuit în corzi — vrem să spunem în careu.

Mai toate atacurile se dau pe partea lui Naciu, care chiar în minutul patru ratează o ocazie clară. Peste un minut Sinko, care a fost cel mai bun din 22, a tras o bară.

Jocul e dur, foarte dur chiar, se joacă la om cu o hotărâre aproape disperată. Totuși nu s'a produs în tot timpul matchului nici un incident grav care să iasă din limitele sportivității. In min. 10. Micu pasează lui Pop Vasile, care pătrunde singur. Sadovsky iese și-i ia mingea din picior.

In primul sfert de oră, roș-albaștrii pierd mai multe ocazii din cele mai limpezi. Naciu e mai ales răspunzător de aceste eșecuri.

U. D. R. își revine apoi, face câteva combinații în câmp, din cele mai frumoase, atacurile se dau pe partea lui Micu, care e însă exasperant de slab. Să nu se creadă că și Naciu a fost slab; dimpotrivă, a fost unul din cei mai buni oameni ai învingătorilor. Eforturile sale au fost însă contracarate de apărarea reșițană, minunat de calmă și de eficace.

In minutele 19 și 20 o fază cu adevărat emoționantă la poarta lui Pfeilinger. Un prim corner bătut de Drăgan e ratat de Sinko, însă imediat Neagrău acordă un nou corner. Flamaropol îl ratează trăgând în bară. De trei ori am crezut că se va marca și de trei ori norocul lui Pfeilinger l-a salvat.

Un nou corner, peste trei minute, e ratat tot de Flamaropol.

Dar ocaziile ratate de juventiști nici nu mai pot fi numărate.

Spre deosebire de bucureșteni, care pătrund până la câțiva metri de poartă, reșițenii trag numai din afara careului. Halful centru Csipay e foarte bun și lămurește multe situații periculoase. Juventiștii trag mereu, mereu alături, sau în cel mai bun caz peste bară.

In minutul 33 Neagrău bate un foult de pe la mijlocul terenului. Spielmann lasă să treacă și Micu, venit bolid, înscrie cu capul din imediata apropiere a porții.

1—0 PENTRU U. D. R.

Nu-i nimic! spun juventiștii, și continuă să atace, cu același insucces ca și până acum.

Mai mult, în min. 39 Schira bate de pe dreapta, cam de departe. Sadovsky iese, plonjează greșit, nu poate prinde mingea și Spielmann înscrie în poarta goală.

2—0 PENTRU U. D. R.

E momentul cel mai greu al matchului pentru bucureșteni, bine înțeles U. D. R., joacă din ce în ce mai sigur și mai calm. Roș-albștrii sunt, dimpotrivă, nervoși și asta nui avantajează. deloc. Noroc că se termină repriza. In ultimul minut Flamaropol reia direct o minge, venită dela Naciu, dela 6 m. cu mult peste bară.

ROATA NOROCULUI SE INTOARCE

Chiar în primul minut al reprizei secunde, un atac Naciu-Drăgan e oprit nereglementar de Fodor.

D. Ionescu-Țope acordă pennalty. Bate, plasat, Sinko și înscrie

2—1 PENTRU U. D. R.

Jocul decurge extrem de repede. Bucureștenii mai ratează odată, de două, de trei ori.

In sfârșit, în minutul 8, Prassler, dela 16 m., trage năprasnic. Mingea lovește bara stângă și intră în goal.

2—2

Peste două minute, după ce Drăgan, dela 4 m., trage alături, o combinație Micu-Flamaropol aduce mingea la Sinko, care trage puternic. Plongeonul spectaculos al lui Pfeilinger nu poate împiedica goalul.

3—2 PENTRU JUVENTUS

Reacțiunea U.D.R.ului, destul de viguroasă, rămâne fără rezultat. In min. 15, Csipay trece centru înaintaș iar Pop Vasile half centru. Schimbarea nu e prea fericită. Csipay nu e bun de înaintaș; iar Pop Vasile, ieri, n'a fost bun nicăeri.

Jocul continuă în nota de dominare a bucureștenilor, mai beneficiază de câteva cornere. Drăgan trage o bară și Sinko, admirabilul Sinko, creiază situații peste situații. Noroc că Pfeilinger și-a mai revenit și apară binișor.

In min. 34 U.D.R. are ocazia să egaleze. Schira primește mingea în poziție evidentă de ofside. Nu e însă oprit și se apropie până la 5 m. de poartă. De aci trage încet, nespus de încet, și Sadowsky apără fără nici o greutate. Dacă Schira ar fi marcat, rezultatul ar fi putut fi cu totul altul. Dar n'a fost să fie.

In schimb, peste 2 minute, Sinko dă mult înainte, printre doi, lui Flamaropol, care dela 10 m. trage pe lângă Pfeilinger, în colțul de jos, stânga.

4—2 PENTRU JUVENTUS

Deși ultimele minute aparțin U. D. R.-ului, în min. 45 Juventus înscrie din nou. Prassler dă lui Naciu, care trage dela 18 m. un shoot splendid și:

5—2 PENTRU JUVENTUS

Dacă Juventus a câștigat atât de net, aceasta se datorește faptului că U. D. R. a jucat mult sub standardul său obișnuit.

Portarul Pfeilinger nu e un portar de națională. E drept că golaurile erau imparabile; afară de ele a făcut însă mai multe greșeli, deși în general n'a avut mingi prea grele de apărat. Și-a revenit spre sfârșitul jocului.

Dintre ceilalți, apărarea a jucat bine în prima repriză. Csipay bun, Spielmann muncitor, Pop Vasile surprinzător de joc...

Dela învingători, cel mai bun a fost Sinko, cel mai bun de pe teren de altfel. A driblat, passat, deschis, centrat, a fost un inter ideal. Celălalt inter, Prassler, foarte bun deasemenea. Naciu bun, Flamaropol și Drăgan insuficienți.

Din linia de mijloc, Bandrabur cel mai bun. Din apărare, Tătar superior lui Dragomirescu, iar Sadovsky răspunzător de goalul al doilea. Altfel, bine inspirat în ieșiri.

D. Ionescu-Tope a condus echipele :

JUVENTUS : **Sadowsky - Tătar - Dragomirescu - Dunăreanu, Micu, Bandrabur, Drăgan, Sinko, Flamaropol, Prassler, Naciu.**

U. D. R.: **Pfeilinger-Fodor-Alașu, Neagrău, Csipay, Lakatos, Schira, Zsigsik, Pop Vasile (Csipay), Spielmann, Micu.**

Andy

Pfeilinger, talonat de Flamaropol, respinge cu pumnii

Ni se cer....
ECONOMII
ECONOMII
ECONOMII
ECONOMII
ECONOMII
DIN CE IN CE MAI MARI...

VEȚI REALIZA
ECONOMII SIMȚITOARE
PURTÂND RENUMITELE
TOCURI DE CAUCIUC
PALMA
MARCA DE INCREDERE

AMICALE IN ȚARA

Duminică se dispută în țară următoarele jocuri amicale :

C. TURZII : Carpați — Ind. Sârmii.

ARAD : A. M. E. F. A. — Stăruința.

TURDA : Oltul — Cimentul.

Matchul D.V.A.-Traian nu se mai dispută

GALAȚI, 10 (prin telefon). — **Matchul D. V. A.—Traian care trebuia să se dispute Duminică pentru campionatul Diviziei B., nu se va mai disputa, deoarece Traian a anunțat că forfaitează.**

Mâine la Ploești un interesant turneu

Districtul de football organizează Duminică un turneu pe terenul Stadion.

Și-au dat adesiunea următoarele grupări : F. C. Ploești, Ferroemail, Prahova și Gloria Mărășești.

Cu matchul dela Arad, Rapid a pierdut, poate și locul doi din clasament

A.M.E.F.A., jucând cu multă însuflețire, a câștigat cu 3-1(1-1), după un joc care a decepționat

ARAD, 10 (prin telefon dela corespondentul nostru).—*Matchul Rapid-A.M.E.F.A., disputat azi și așteptat cu foarte mare interes, a constituit o mare deziluzie. Cei 2.500 de spectatori au fost complect decepționați de factura jocului. Și mai ales de comportarea Rapidului, a cărui vizită era considerată drept un regal. A jucat slab, șters, fără vlagă. A avut numai câteva sclipiri, care — e drept — putea să se termine cu goaluri.*

In asemenea condițiuni, A. M. E. F. A. — care a jucat cu multă însuflețire — a câștigat pe merit asupra unui adversar fără voință. Scorul: 3:1 (1:1).

FORMAȚIILE

Matchul a fost condus de d. Ritter, căruia i s'au aliniat următoarele formații :

A.M.E.F.A. : Gerold-Slivaț, Covaci-Szurgyi, Szabo, Szaniszlo II-Igna, Leb, Ludwig, Reinhardt, Batrin.

RAPID: P. Rădulescu-Marton, Lengheriu-Vintilă, Rășinaru, Moldoveanu-Sipoș, Bogdan, Baratky, Radu Florian, Căpușan

In prima repriză și în jumătate din a doua a plouat, dar nu prea tare.

CELE 4 GOALURI

In prima repriză, la început jocul a fost egal pentru ca spre sfârșit să se remarce o ușoară superioritate a Rapidului, lăsând impresia că după pauză va câștiga.

In min. 11, A.M.E.F.A. atacă puternic pe partea dreaptă. Igna demarează și centrează la Ludwig care marchează de aproape: 1 : 0.

Peste 9 minute, Rapid se află și el în atac. Acțiunea este purtată pe partea dreaptă, Gerold iese din poartă, dar Sipoș pasează lui Căpușan care înscrie în poarta goală.

Inceputul reprizei secunde aparține gazdelor care în min. 57 înscriu al doilea goal. Tot prin Ludwig, care a reluat, imparabil, centrarea lui Igna.

In min. 65, Igna centrează din nou, ideal, și Batrin reia cu capul în goal: 3 : 0.

Urmează o puternică revenire a Rapidului care atacă mult și mai ales prin Baratky, singurul atacant în formă.

Feroviarii obțin patru cornere consecutive și la ultimul Covaci respinge cu mâna, penalty nesancționat de arbitru (min. 74). Iar în min. 75 Baratky trage puternic și plasat, dar Gerold respinge în ultimă instanță în corner.

In restul jocului, Rapid slăbește, iar A.M.E.F.A. își apără rezultatul.

MERITE

A.M.E.F.A. a avut cei mai buni oameni în Gerold *și* Igna. *S'au mai remarcat:* Szurgyi, Szabo *și* Szaniszlo II.

Dela învinși, Baratky *a muncit cu foarte mult suflet, fiind chiar cel mai bun de pe teren. Dar nu l-a ajutat nimeni din atac. S'au impus, de asemeni și* Lengheriu, Marton *și* Rășinaru.

Cei mai slabi de pe teren: Bogdan *și* Moldoveanu.

football football football football football football football

Rezultate surpriză în etapa de ieri a Diviziei Naţionale B

F. C. Brăila a cedat la scor Mureşului iar F. C. NISTRU a învins C. A. O.

F. C. Ploeşti, Mica, Crişana şi Fr. Română conduc în clasament

Ieri a continuat în țară campionatul Diviziei Naționale B., desfășurându-se a VIII-a etapă a returului.

Matchurile au fost aprig disputate, surprizele abundând.

Astfel la Chișinău, C. A. O. care învinsese cu o săptămână mai înainte pe F. C. Ploești a cedat, F. C. Nistrului, care s'a prezentat admirabil.

Un frumos rezultat a obținut și Mureșul care a învins la scor F. C. Brăila autoarea unor admirabile performanțe.

Dintre celelalte rezultate menționăm victoriile echipelor ploeștene, înfrângerea Electricei de către Chinezul, etc.

Seria I-a

F.C. Nistru a învins uşor pe C.A.O. 2-1 (2-1)

CHIȘINAU, 10 (prin telefon). — In localitate a avut loc astăzi matchul dintre F. C. Nistru și C. A. O. din Oradea care s'a terminat cu Victoria gazdelor cu scorul de 2-1.

Intrucât cu o săptămână înainte C.A.O. învinsese pe F.C. Ploești, 3000 de spectatori au ținut să asiste la match.

Jocul nu a corespuns, C.A.O. prezentându-se sub așteptări, dând posibilitate F.C. Nistrul să câștige ușor.

După un început modest C.A.O. reușește să ia conducerea în minutul 20 Halaty cu o lovitură dela 16 metri, marchează un goal perfect parabil.

F. C. Nistru se desmeticește și începe să deslănțue atacuri din ce în ce mai organizate. In minutul 34 Beraru reușește să egaleze pentrucă după alte 6 minute de dominare. Anton să marcheze al doilea și ultimul goal al partidei. Gazdele continuă să domine până la sfârșitul partidei, dar nu pot marca din cauza apărării adverse cari a fost cel mai bun compartiment al oaspeților.

Scorul nu este real deoarece F. C. Nistru trebuia, după fizionomia matchului ,să csvâștige la cel puțin 4 punmcte diferență.

Dealtfel echipa din Chișinău a avut și 2 bare.

C. H. O. a prezentat o echipă desorganizate trăind numai prin apărare remarcându-se în ordine: Borgia, Sarkady și Borbil; restul slabi

F. C. Nistru a jucat foarte bine remarcânduse Bolocan, Mocanu, Gologan, Șabăiu, Teacenco:

Arbitrului Fiannu Bat. s'au prezentat echipele.

E. C. NISTRU: Stigailor. Tcaceauco; Bolocan, Mocanu, Șabaiu, Silaghi, Beraru Simion Anton, Gologan, Belousor.

C.A.O.: Borbil Borgea, Sarkady, Silaşsy Kraus, Gutman, Moderoc, Halaty, Ratz Pop Feisthamel.

Mureşul a învins la scor F. C. Brăila 6-1 (4-0)

Tg. Mureș, 10 (prin telefon). — **Azi s'a disputat matchul dintre echipa locală Mureșul și F. C. Brăila.**

Victoria a revenit la scor localnicilor care au învins pe brăileni la 5 puncte diferență. Punctele învingătorilor au fost înscrise de Incze II (3) Sasz Diligha și Culcsar. Pentru învinși a înscris Constantinescu.

A condus d. Cosma în fața a 2000 de spectatori. F.C. Brăila s'a prezentat foarte slab. In schimb mureșenii au jucat frumos, construind acțiuni splendide

CLASAMENTUL

F.C. Ploești	15	12	1	2	64:11	25
Mureșul	17	12	1	4	54:24	25
F.C. Brăila	17	11	3	3	39:23	25
F.C. Craiova	16	10	2	4	36:21	22
C. A. O.	16	10	1	5	44:32	21
A. S. C-ța	18	6	0	12	35:51	12
F.C. Nistru	15	5	1	9	26:43	11
Dr. Vodă	16	4	2	10	23:38	10
Astra	18	2	3	13	17:51	7
Viet. C.F.R.	18	0	0	18	3:71	0

Seria II-a

Mica a învins C.F.R. (Sim) cu 3-1 (2-0)

Brad, 10 (prin telefon). — Azi s'a disputat în localitate în fața a 1000 de spectatori matchul dintre Mica și C.F.R. (Sim).

Victoria a revenit Micei care a învins echipa feroviarilor din Simeria cu 3-1.

Mica intrând pe teren încrezută a jucat foarte slab și era să piardă matchul.

Punctele au fost înscrise în modul următor: în m.n. 20 Tăuceanu deschide scorul folosind o fassă de la Bugariu. Scorul II marjorează Cheresłădeanu în min. 28 dintr'o centrare a lui Popa.

Feroviarii își reiau și reduc handicapul prin Szabo în min. 75, din poziție vizibilă de off-sidt. Scorul final îl stabilește Popa în min. 89 transformând un hands în careu făcut de Horwath.

După cum am spus Mica a jucat slab. Cel mai bun a fost David care a fost și cel mai bun depe teren. O partidă curagioasă a făcut Iancu care a intrat pe teren bolnav.

Dela feroviari s'a remarcat apărarea imediată Nemetz, Gabor, Horwath. Restul foarte slabi.

A arbitrat d. Takacs, Tg.-Mureș următoarele formații:

MICA: Mocuța—Iancu, Lungu,—Theodorescu, Fusoi, David, — Cheresłădeanu, Bugariu, Popa, Ivănescu, Tăuceanu.

C. F. R. (Sim.): Nemetz — Gabor, Horwarth — Szabo, Ssany, Suciu,— Pasca, Szabo II, Tzegheni, Șirr, Negy.

Chinezul a câştigat derbyul Timişoarei, învingând Electrica cu 1-0 (0-0)

TIMIȘOARA, 10 (prin telefon). — **Astăzi s'a disputat aci derbyul orașului nostru, între Electrica și Chinezul. A fost cu adevărat un derbyu și a învins echipa cu mai mult noroc.**

După o repriză egală în care adversarii au jucat extrem de frumos, dar în care majoritatea acțiunilor au aparținut Electricei, începe repriza II-a, cu o alură formidabilă, în care Chinezu este decis să câștige. De unde repriza întâia a aparținut Electricei, repriza II-a aparține Chinezului, care încearcă posibilul și imposibilul să câștige.

Această dominare nu întârzie să-și arate roadele căci în minutul 57 Csaffo centrează și Batjonez deși căzut jos, reușește să înscrie unicul punct al partidei.

Chinezul continuă dominarea dar nu poate face nimic din cauza apărării imediate a Electricei, care a jucat excelent. Jocul a fost extrem de frumos, corespunzând întocmai tuturor condițiunilor pe care le cere un derbyu mulțumind pe deplin asistența.

S'au remarcat dela Chinezu: Dobl., Molnar, Kohl, Csaffo și Covaci; iar dela Electrică Barna — cel mai bun din 22. Pescha, Mayer, Possa II și Gall.

Echipele au aliniat formațiile:

CHINEZUL: Dobl, Molnar, Kohl, Wetzer III, Pecioffsky, Schaff, Csaffo, Covaci, Thierung, Bajucz, Ebinger.

ELECTRICA: Pescha, Mayer, Barna, Possa II, Possa I. Ianoviț, Biro, Posinger, Covaci, Gall și Pantea.

C.F.R. (T. Severin)-Vulturii 1-0 (0-0)

T.-Severin, 10 (prin telefon). — Astăzi s'a disputat în localitate jocul dintre Vulturii și localnicii C. F. R.

Jocul a coincis cu o surpriză. Localnicii dispunând la luptă mare de Vulturii cu 1—0.

Prima repriză nici o echipă nu a putut marca din cauza apărărilor în formă mare. Localnicii au câteva ocazii însă înainterea rateză. La reluare localnicii domină și în minutul 30 obțin victoria prin unicul punct al matchului pe care la înscris Szillard.

S'au remarcat apărările dela ambele echipe.

D. Chiciu (Timișoara) a condus formațiile:

C. F. R: Robu, Ionescu Martin, Dumitrescu, Pârjol, Hațiegan, Szillard, Cosma Luculescu, Iacinski.

Vulturii: Holtzman, Hlavaty, Csanka, Soica, Hambalgo, David, Mesman, Popescu, Iorga, Mayer II și Mustețiu.

CLASAMENTUL

Mica	17	13	1	3	43:16	27
Minerul	16	10	2	4	25:14	22
Chinezul	17	10	0	7	41:32	20
Electrica	16	10	0	6	25:21	20
Jiul	16	8	3	5	28:16	19
Vulturii	17	7	2	8	20:27	16
Gloria	14	6	3	5	32:25	15
C. F. R. (T. S)	16	6	1	9	21:32	13
C. F. R. (Sim)	17	3	2	12	13:30	8
Sparta	18	1	2	15	10:51	4

Seria III-a

La Cluj

Universitatea-Oltul 2-1 (1-0)

CLUJ, 10 (prin telefon). — Universitatea și-a însușit azi o prețioasă victorie învingând pe ltul din Sf. Gheorghe. Echipa din Sf. Gheorghe s'a comportat frumos, totuși nu putea emite pretenții de victorie asupra unei Universități schimbată mult în bine.

Au asistat 1000 de spectatori.

S'au detașat Medrea II, Szeremy IV și Vizer dela învingători și Baci, Sternberg, Barabas dela învinși.

A condus d. Huniade următoarele echipe:

UNIVERSITATEA: Boros, Medrea II, Szekely, Szeremy IV, Sasz, Csakany, Țăranu, Comen, Vizer, Medre III, Coracu.

OLTUL: Baci, Orosz, Boga, Botos, Sternberg, Kovacs, Fulöp, Barabas, Ret, Szabo, Luzstik.

La Reșița

S. S. M. R. a învins uşor Cimentul cu 3-0(1-0)

REȘIȚA, 10 (prin telefon). — Azi s'a disputat în localitate matchul dintre S. S. M. R. și Cimentul din Turda Victoria a revenit localnicilor care au învins cu scorul de 3—0.

Au asistat 500 de spectatori.

Punctele au fost înscrise de Țelnic în minutul 42, Letelec minutul 56 și Weiss în minutul 75.

A condus d. Țipeneag echipele:

S. S. M. R.: Bugariu Patassy, Kinspek, Bresner, KKirschner, Riovit, Plavușteac, Weiss, Țelnic, Letalec, Șvager

CIMENTUL: Șarkany, Fusteg, Vass, Rusu, Cosma, Dekany, Nagy, Farkas, Szânte, Szekely, Telea.

Ind. Sârmei-Crişana 3-0 forfait

C. Turzii, 10 (prin telefon). — Pentru azi fusese programat în localitate matchul dintre Crișana și Ind. Sârmii. Crișana a forfaitat, având mai mulți jucători concentrați și astfel Industria Sârmii câștigă matchul cu 3—0.

CLASAMENTUL

Crișana	17	14	2	1	51:11	30
Universitatea	16	12	1	3	49:21	25
Oltul	16	7	5	4	31:15	19
S. S. M. R.	16	9	1	6	35:19	19
Ind. Sârmii	15	8	2	5	34:20	18
Cimentul	16	7	3	6	30:27	15
Stăruința	16	6	2	8	24:34	14
Ol. C. F. R.	16	6	1	9	26:39	13
C. S. Tg. M.	16	3	3	10	18:41	9
Victoria	18	0	0	18	5:76	0

Seria IV-a

Franco Română a învins la limită Macaby (Buc.) cu 1-0 (1-0)

Brăila, 10 (prin telefon). — Pe arena Fr. Română, în fața a 1000 de spectatori, s'a disputat azi matchul dintre Franco Română și Macaby din București.

Victoria a revenit brăilenilor care au învins la limită, după un match foarte spectaculos.

Fr. Română a dominat mai ales în repriza I-a, când a avut și 2 bare.

In repriza II-a brăilenii au slăbit permițând astfel bucureștenilor să domine.

Singurul punct a fost înscris în min. 36 al primei reprize, în următoarele condițiuni: Ungurolu execută impecabil un corner și Letay reia cu capul în goal.

Dela învingători s'au remarcat Letay cel mai bun depe teren, Morărescu, Takacs, Popescu Apostol, Manici și Ungurolu, iar dela învinși Schulder, Havas, Csajka, Szika și Bărbulescu.

A condus excelent d. Crihan (Chișinău), următoarele echipe:

FR. ROMANA: Morărescu, Takacs, Popescu, Belcin I, Koșek, Apostol, Zaharia, Letay, Bodi, Manici și Ungurolu.

MACABI (Buc.): Schulder, Havas, Coajka, Herman, Kiss, Mihailovici, Szika, Hoffman, Bărbulescu, Moisescu.

Ferroimail şi-a fixat poziţia în clasament învingând Macaby (Chişinău) cu 5-0 (3-0)

Ploești, 10 (prin telefon). — **Pe terenul echipei Ferroimail în prezența a 700 de spectatori, a avut loc matchul dintre Ferroimail și Macaby Chișinău.**

După cum era de așteptat Ferroimail a câștigat ușor ,deși din formație a lipsit Vaida — unul dintre cei mai buni din linia de atac.

Incă dela început Ferroimail pune stăpânire pe joc și după 10 minute Drago deschide scorul. In minutul 13 Iahny înscrie un goal foarte frumos, pentruca tot el să ridice scorul la 3—0 în minutul 15.

Macaby încearcă să se apropie de poarta ploeștenilor dar nu poate din cauza apărării ploeștene unde Neagu, lămurește orice situație.

După pauză Ferroimail mai marchează două goaluri, prin Victor în minutul 60 și Mândreanu în min. 76.

FERROIMAIL a jucat mult mai bine decât adversarul său și cu acest rezultat de 5—0 și-a fixat poziția în locul II al categoriei.

S'au remarcat dela Ferroimail Szabo, Neagu, din zi în zi mai în formă, Pascaru și Victor, iar dela Macaby Lihow, Gero, Kraus și Fischman, care a fost cel mai bun dela Macaby.

PRAHOVA a dispus de Turda cu 6-1 (2-1)

Turda a deschis scorul

Ploești, 10 (prin telefon). — **Astăzi s'a disputat în localitate, pe terenul municipal, în fața a 1000 de spectatori, jocul dintre Turda și Prahova din localitate.**

După un joc în care localnicii au dominat net, matchul s'a terminat cu rezultatul de 6—1 în favoarea Prahovei.

In minutul 14 Turda deschide scorul prin Taciuc, singurul punct al oaspeților, pentru ca Prahova să egaleze și să ridice scorul prin punctele înscrise de Stoica (min. 20,74), Antonescu (min. 54,63), Manolescu (min. 30) și Lipănescu (minutul 50) din 11 metri.

S'au remarcat: Panowski, Sperlea — cel mai bun din 22 — Antonescu, Boacă și Lipănescu dela Prahova și Blejan, Taciuc, Zorca și Simionescu dela Turda.

A arbitrat d. Oancea (Brașov), formațiile:

PRAHOVA: Ioanid, Panowski, Gruin, Boacă, Păunescu, Sperlea, Stoica, Manolescu, Antonescu, Lipănescu și Bărbulescu.

TURDA: Samoilescu, Lăzărescu, Simionescu, Dumitrescu, Nitroiu, Nichita, Blejan, Zerca, Taciuc, Baruk, Beldiman.

CLASAMENTUL SERIA IV-a

Fr. Română	16	14	1	1	63:17	29
Ferroimail	16	12	2	2	57:13	26
Macaby (Buc.)	17	11	2	4	50:12	24
Prahova	15	7	3	5	30:31	17
D. V. A.	14	8	1	5	37:28	17
Macaby (Chiș.)	15	6	1	7	26:33	13
Turda	16	5	2	9	27:31	12
Muncitoru	15	4	1	10	19:4[illegible]	9
Doc	18	3	0	15	19:3[illegible]	6
Traian	14	1	0	13	9:53	2

Football Football Football Football Football Football Football

HANGA va pleca la Crișana

Din informațiile pe care le deținem, reiese că HANGA, înaintașul clubului F. C. Carpați (eri a jucat lamentabil) își va părăsi gruparea la sfârșitul acestui sezon și va semna pentru Crișana.

Se pare că Hanga a și semnat contractul.

Activitatea footballistică a Facultății de Agronomie

Facultatea de agronomie din Capitală, datorită organizației Frontului Național Studențesc, a organizat secția sportivă din Facultate care a început activitatea pe teren.

Prima manifestare publică va avea loc la Slatina, Duminică 12 Mai, un joc de football contra unei echipe reprezentative a orașului, alcătuită din studenți și elevii din localitate.

Echipa Facultății de agronomie este astfel alcătuită:

V. Ticulescu, M. Dumitriu, T. Oprescu, N. T. Ionescu, A. Manolescu, G. Grecu, M. Rădulescu, C. Bellu, A. Vasilescu, Ioniță C., Popa Gr. Rezerve: C. predescu, Fl. Petrescu.

VENUS a învins pe F. C. CARPAȚI cu 4-0 (1-0) așa cum arată scorul

Bodola a scăpat de trei ori și a marcat tot atâtea goaluri

A început și matchul acesta sub caracteristica dominantă a momentelor ce trăim: nesiguranța de atitudini, neconsecvența în intenții, tatonări pentru a găsi punctul slab al adversarului. S. Venus a fost cel care a găsit mai repede cheia, care s'a impus. Poate nu atât din pricina unității de concepție, de care este însuflețit, cât din cauza acelui minunat ax în jurul căruia și de care se angrenează întreaga mașină venusistă. E vorba de Juhasz, care a făcut o partidă magistrală, în ciuda căzăturilor sale prea puțin estetice.

Aceasta este valabil numai pentru prima repriză, pentrucă într'a doua, vedeta indiscutabilă a fost Bodola. Duduș este într'o accentuată revenire de formă și mai ales precizie de shot, apropiindu-se de vremurile lui bune

UN SCOR EXAGERAT

Desigur, Venus a meritat să câștige. Ba, socotind și unele ocazii clare, ratate în mod inexplicabil, ar fi putut câștiga cu un scor mai mare. Și totuși, diferența nu a fost de 4 puncte. Paradoxal? Nu! numai joc de football, în care o echipă poate pierde deși merita să câștige, sau muncește enorm și nu realizează nimic.

De altfel, ieri nu a fost nimic din toate acestea. Venus a muncit și a câștigat, iar Carpați e o echipă așa cum puține ar putea să i se măsoare. Nu din punct de vedere al eficacității, ci a calmului.

Băimărenii aceștia, cu mutre prea puțin englezești, au jucat cu cea mai autentică flegmă britanică. Nu s'au intimidat un moment, nu s'au descurajat, nu s'au răzbunat pe picioarele adversarilor și, mai ales, nu au mai respectat obiceiul pământului, retrăgându-se disperați și uneori resemnați ca niște martiri, în careul propriu.

F. C. Carpați a fost ieri, chiar și după 3—0, aceeași echipă de inițiativă, cu înaintarea răbufnită în trombă peste adversar.

Nu a marcat însă nici un goal...

Aceasta din cauza apărării venusiste.

Și Venus, sau mai bine zis Bodola, a înscris.

Aceasta din cauza apărării lui Carpați, sau mai bine zis, sistemului de joc pe care-l aplică.

O SISTEMA DEFECTUOASA, DACA NU ARE UN CENTRU HALF „STOPPER"

Sistema aplicată de Carpați — (fundașii la extreme și halful central la înaintaș) — a dat greș ieri. Nu din cauza lui Ardos sau Holtzmann, cari s'au comportat ordonat tot timpul jocului, ci a lui Damian, care, mai ales după pauză, nu l-a marcat deloc pe Bodola, sau când l-a marcat, nu l-a putut ține. De altfel, se pare că metoda lui Chapman ar fi capitulat ieri în fața lui Duduș, oricare ar fi fost mijlocașul central.

Una din rarele intervenții ale lui David în matchul cu Carpați

Bodola a scăpat de 3 ori, a driblat ce a mai avut să dribleze și a marcat spectaculos tot de 3 ori.

Aceasta ar fi toată istoria matchului.

Totuși...

CARPAȚI PAREA CA NU VA PIERDE

Carpați a început într'o manieră, care nu lăsa nici pe departe să se întrevadă sfârșitul.

Chiar dela început, Szöke și Perneky, în minutele 3 și 4, ratează ocazii, fiind mai mult sau mai puțin foultați de apărarea adversă.

Venus se pune greu pe picioare... dar solid. Și din min. 12, începe dominarea venusistă. Nu se poate marca însă, deparece Hevessy apără admirabil, sau înaintarea venusistă șutează greșit.

Aceasta până în minutul 27, când Bodola trimite de departe lui Ploeșteanu. Acesta mai face câțiva pași, driblează pe Holtzmann și trimite nu prea tare, pe jos, în bara din stânga. Hevessy se întinde cât e de lung (și este destul), dar nu poate reține. Așa că

1—0 PENTRU VENUS

Venus începe să-și ia rolul de dominator în serios și poate pentru a... asigura neutralitatea Carpaților, se instalează în careul lor.

Minutul 32 aduce o minunată dar inutilă dantelă de passe între Orza, Bodola, Ploeșteanu, Petea, ruptă de acesta din urmă cu un shot peste bara.

Minutul 40 aduce lui Hevessy ocazia să se remarce.

Ploeșteanu mai primise, de undeva, o minge și a driblat tot ce ieșit în cale. Până când s'a trezit în față cu Hevessy. Care a respins mingea cu piciorul, după toate regulele artei.

Tot Hevessy apără minunat în minutul 43.

BODOLA ȘI-A REGASIT SHOTUL

Se părea că la reluare jocul va avea aceeași alură de ambiție laetntă.

Și s'ar fi întâmplat așa poate, dacă Bodola nu ar fi avut câteva admirabile momente de destindere.

Am spus mai înainte de greșeala lui Damian. Careul băimărean rămăsese deci cu cei doi fundași la extreme. Damian, undeva pe teren.

Bodola înmingea chiar în minutul 1, fuge, așa cum știe el să fugă, driblează pe cineva și marchează puternic

2—0 PENTRU VENUS

Deabia pusă la centru mingea, și Duduș iar nu are astâmpăr

În minutul 3, ia din nou mingea, fuge pe partea dreaptă, trece de toți și marchează din depărtare

3—0 PENTRU VENUS

Carpați nu pare desorientat. Nici măcar surprins. Acceptă totul cu o creștinească resemnare sau cu o păgână fatalitate.

Apărarea luptă cu greu. Înaintarea însă, deși cam descălțată nu se lasă intimidată de eșec. Perneky luptă frumos. Dar luptă mai ales Lucaci. Acest minunat copil a fost excelent ieri, fiind un inter integral.

...Și totuși..

În minutul 12 Bodola are iar o minge. Și mai are și poftă de marcat. Numai că de data aceasta îl are și pe Damian lângă el. Se pare însă că pe Duduș nu-l impresionează nimic. Nici măcar statura de prea cunoscut personagiu biblic a halfului central băimărean. Îl încurcă, îl dă jos, trece peste el și peste o secundă Hevessy nu are altceva de făcut decât să scoată mingea din plasă.

4—0 PENTRU VENUS

Venus ar mai fi putut să marcheze poate. Dacă insista acum mai ales. Petea și Ene însă ratează pe rând și la întrecere, trimițând mingea oriunde, afară de poartă.

Minutele 37 și 38 ar fi putut poate să aducă și punctul Carpaților.

Primul, când Telegdy reia o lovitură de colț în David.

Și a doua, dacă Szöke nu ar fi fost în offside, când a marcat.

Și până la urmă, se cade să spunem de bara lui Perneky din minutul 43, bară care, dacă ar fi fost goal, ar fi dat un rezultat mai aproape de fizionomia jocului.

CEI MAI BUNI

Venus a fost superior. In total, nu numai pe compartimente. Se cade însă să fie remarcați Juhasz și Bodola în primă linie, urmați de Sfera Negrescu și Ploeșteanu.

Toți ceilalți au jucat bine; chiar foarte bine.

Dela Carpați, Lucaciu a făcut cea mai bună figură. N'a fost mai prejos nici Hevessy. Din rest, Perneky, Kert și Ordos.

D. Tică Iliescu a condus cu autoritate următoarele formații:

VENUS: David, Sfera, Negrescu, Demetrovici, Juhasz, Lupaș, Orza, Ploeșteanu, Bodola, Petea, Ene.

F. C. CARPAȚI: Heessy, Ardoș, Holtzmann, Szereny, Damian, Kert, Szöke, Lucaciu, Perneky, Telegdy, Hanga.

a. gh.

REUTER: Matchul de Duminică mă interesează mult pentrucă de el depinde selecționarea mea în „națională" care va juca la 19 Mai la Budapesta

Timișoara, 10 (Prin telefon). — Pentrucă matchul de Duminică dintre Liga de Vest și București este așteptat aici cu cea mai mare nerăbdare și este subiectul de discuție al tuturor sportivilor timișoreni, am căutat să aflu și părerea jucătorilor despre el și am stat de vorbă cu Reuter înaintea matchului cu Unirea Tricolor.

Matchul acesta mă interesează mai mult decât oricare altul. Pentrucă de el depinde selecționarea mea în echipa națională, care joacă la Budapesta. Când am fost selecționat pentru Roma am spus selecționerului unic că voi lupta ca niciodată numai dacă mă va lua și la Budapesta, pentrucă aceasta este ambiția mea cea mai mare. Ori aceasta depinde acum de matchul de Duminică. Cred că nu mai trebue să spun că nu vreau să las să-mi scape această ocazie.

O declarație elocventă, nu?

La Timișoara

Unirea Tricolor-C.A.M.T. 1-1 (1-1)

Arbitrul n'a acordat un goal al bucureștenilor

Timișoara, 10 (prin telefon dela corespondentul nostru). — Matchul disputat astăzi în localitate între Unirea Tricolor și C. A. M. T. terminat nedecis: 1-1 (1-1) n'a corespuns deloc așteptărilor.

Ambele echipe au jucat mult sub nivelul lor obișnuit și jocul a fost departe de a fi spectaculos.

Timișorenii l-au reintrodus pe Bindea, Aportul lui n'a fost însă suficient pentru a aduce victoria echipei sale.

Unirea Tricolor a jucat cu multă însuflețire și mai închegat decât adversarii săi. Au marcat și un goal, în repriza a doua pe care arbitrul nu l-a acordat.

REZULTATUL E REAL

Rezultatul e destul de real, abstracție făcând de acest goal neacordat.

Jocul s'a desfășurat în majoritatea timpului la centru, și ocaziile de goal n'au fost prea numeroase.

Nu se poate spune că echipele nu și-au susținut cu însuflețire șansele. Din potrivă, poate chiar cu prea multă însuflețire și din această cauză spectacolul a suferit.

Scorul a fost deschis de oboreni în minutul 35.

Covaci a centrat și Criciotoiu a reluat cu capul din imediata apropiere a porții.

1:0 PENTRU UNIREA TRICOLOR

Egalarea s'a produs peste 6 minute în împrejurări asemănătoare. Bindea centrează și Persau înscrie imparabil:

1:1

In repriza a doua jocul continuă cu aceeași înfățișare. C. A. M. T. a avut câteva ocazii pe care n'a știut să le speculeze.

In minutul 78 arbitrul a refuzat un goal marcat de Lulu Mihăilescu. Mingea a lovit partea interioară a barei transversale și Golgoty a respins din poartă.

Până la sfârșitul matchului nu s'a mai produs nimic demn de semnalat.

COVACI II ȘI SZEPE, PUNCTELE SLABE ALE CELOR DOUA ECHIPE

Fiecare echipă a avut câte un mare gol în echipă, gol care le-a împiedicat să-și facă jocul obișnuit, Covaci II la Unirea Tricolor și Szepe la C. A. M. T. au fost complect insuficienți în posturile lor.

Cei mai buni oameni ai învingătorilor au fost Crețeanu, Petrescu, Anghelache, Mihăilescu, Covaci și Criciotoiu.

Dela învinși s'au remarcat: Eichler, Gerber, Janossy, Bindea și Reuter.

D. Sipos a arbitrat, slab, următoarele echipe:

C. A. M. T.: Ecchler — Gerber, Golgoty — Iliaș, Szepe, Ianossy, Bindea, Toth, Hoffmann, Reuter, Persau.

UNIREA TRICOLOR: Crețeanu — Petrescu, Iliescu — Florea, Anghelache, Boteanu, Mihăilescu, Alecu, Andrei, Covaci, Bogdan, Criciotoiu.

Continuarea footballului în pag. 11

AZI, LA BANEASA TRAP

Se va disputa premiul Găetan

Gondolat II, Gruia, Roland D şi Trixie se întâlnesc în premiul Bob Armstrong. Alergări deschise şi concurenţi numeroşi

O nouă reuniune reuşită la Băneasa Trap. Programul se prezintă peste aşteptări. Este de remarcat că acest program conţine puternice puncte de atracţie. In centrul lui se află premiul Găetan, cea mai importantă alergare rezervată iepelor de trei ani. Vor fugi câteva valoroase iepe de trei ani în frunte cu Ialy şi Chiquita.

Mult interes prezintă premiul Bob Armstrong în care găsim câteva autentice vedete cum sunt Gondolat II, Gruia, Roland D şi Trixice. Este de prevăzut o aprigă luptă. Cine va câştiga este greu de precizat.

O specială menţiune pentru premiul Aurelio în care îşi va face reintrarea excelentul Haron. Ii se vor opune Ninon, Pandur şi Josedale Margot.

Celelalte probe se remarcă prin concurenţi numeroşi şi şease echilibrate. Adică sunt în perspectivă, câteva dispute dârze.

Cine va câştiga?

PREMIUL AURELIO

Haron cu valoarea bună este cel mai autorizat să biruie. Fiul lui H. V. merge mulţumitor la antrenament. Astfel fiind n'ar fi exclus să reintre printr'o victorie. Ninon şi Pandur îi vor opune o crâncenă rezistenţă.
Indicăm: HARON, *Ninon*

PREMIUL BROŞTENI

Birlic este elogios recomandat de o serie de comportări. La egal n'ar trebui să piardă faţă de Răsura şi Bandit II.
Indicăm: BIRLIC.

PREMIUL BĂETAN

Joly se impune. S'a arătat de mult superioară iepei Chiquita care are a doua şansă.
Indicăm: JOLY, *Chiquita.*

PREMIUL BOB ARMSTRONG

Trixie, Roland D şi Gondolat II sunt greu de separat.
Roland D. nu mai este calul din trecut. Avem chiar impresia că a pierdut aptitudinea pentru distanţă. Totuş va fi redutabil de oarece are şansă teoretică. La egal pe distanţa cursei Trixie ni se pare mai bună. Şi Gondolat II va fi redutabil.
Indicăm: TRIXIE, *Roland D.*

PREMIUL ARTAXERXES

Tara are la activ câteva curse bune. Nu este exclusă victoria ei. Se mai remarcă Sulfina şi Princesse Axtele.
Indicăm: TARA, *Sulfina*, Princesse Axtelle.

PREMIUL AGNITA

Chilipir, Carofiţa şi Şoimu au şansă. Primul fiind plasat în fruntea plutonului poate scăpa.
Indicăm: CHILIPIR, *Garofiţa*, Şoimu.

PREMIUL ADAMCLISI

Intre Jack, Allah şi Paj, Axtele se va petrece lupta finală. Jack are de partea lui forma. Motiv care ne determină să-l instalăm favorit. Paj Axtele va fi periculos.
Indicăm: JACK, *Paj Axtella*, Allah.

PREMIUL ADKIN

Altă cursă grea. Santuţa, Bren şi Nataşa au justificate veleităţi. Marcăm o uşoară preferinţă pentru Santuţa.
Indicăm: SANTUŢA, *Nataşa*, Brenn.

PREMIUL ALBERICH

Se remarcă la prima vedere Grozava, Floare şi King Worthy. Preferim ordinea de mai sus.
Indicăm: GROZAVA, *Floare*, Draga Mea.

CONCURENŢII DECLARAŢI OFICIAL

Premiul AURELIO
Condiţie — 21.000 lei

Gaby M.	1700	Gaidaev
Haron	1740	V. A-sky
Ninon	1740	Pavlic
Pandur	1740	Dobrescu
Jos. Margot	1740	Grünwald

Premiul BROŞTENI
Condiţie — 18.000 lei

Birlic	2120	Crotenco
Răsura	2120	Gaidaev
Bandit II	2120	Pavlic

Premiul G. GĂETAN
Grupă — 50.000 lei

Aurica	1700	Gram
Nineta	1700	Crotenco
Arama	1700	Grăjdănescu
Joly	1700	Gaidaev
Garda	1700	Pavlic
Atlantina	1700	Fischer
Chiquita	1700	Grünwald

Premiul BOB ARMSTRONG
Handicap — 27.000 lei

Roland	2120	Grünwald
Trixie	2120	Cercasov
Kanada	2120	Gaidaev
Gondolat II	2160	Grăjdănescu
Gruia	2160	V. A-sky

Premiul ARTAXERXES
Handicap — 15.000 lei

Joker	1700	Szabo
Habar	1700	Slobozenco
Sulfina	1700	V. A-sky
Dreapta	1700	Pavlic
Princesse Axte	1700	Corol
Crai	1740	Crainic
Primăvara	1740	Lucan
Cina	1740	Tassopol
Tara	1740	Drăgotescu
Hispano	1760	Ghinea
Gen. Worthy	1760	Crotenco

Premiul AGNITA
Performanţă — 15.000 lei

Chilipir	2080	Brailowschy
Fusta II	2100	Ghinea
Leac	2100	Slobozenco
Musculiţa	2100	Teofil
Uria	2120	Zabelin
Speranţa	2100	I. Russ
Luminiţa	2140	Gaidaev
Garofiţa	2140	Dobrescu
Voinicu	2140	A-sky
Năluca	2140	Tassopol
Şoimu	2140	Cosma
Iarba	2160	Lucan

Premiul ADAMCLISI
Performanţă — 15.000 lei

Vatel	1720	Pavlic
Allah	1740	Ghinea
Cavaler	1740	Gram
Giovinezza II	1740	Podoleacov
Zalud	1760	A. Bota
Pinkerton	1760	Gavrilescu
Paj Axtell	1760	Corol
Jack	1760	Fischer
Movila	1800	Slobozenco

Premiul ADKIN
Record — 1800 lei

Santuţa	2100	T. Marcu
Nataşa	2120	Crotenco
Brenn	2120	Pavlic
Benito H. P.	2140	Fischer
Pleava	2140	Dobrescu
Talaz	2140	A. Bota
Ghimp	2140	Slobozeneo
Brebenea	2140	Gaidaev

Premiul ALBERICH
Handicap — 18.000 lei

Draga Mea	1700	Grăjdănescu
Geisha	1720	A-sky
Peter Worthy	1720	Cristodorescu
Grozava	1720	Crăinic
Zenit	1740	Fischer
Voinţa	1740	Gaidaev
Floare	1740	Drăgotescu
Sonia Worthy	1760	Corol
Dolly W.	1760	Crotenco
Bruma II	1760	Lucan
King Worthy	1780	Ghinea
Ciclop	1780	Szabo
Handicap	1780	Pavlic
Giuditta	1800	T. Marcu

PRONOSTICURILE PRESEI

ZIARELE	Premiul Aurelio	Premiul Broşteni	Premiul G. Găetan	Premiul Bob Armstrong	Premiul Artaxerxes	Premiul Agnita	Premiul Adamclisi	Premiul Adkin	Premiul Alberich
Universul Sport	Haron Ninon	Birlic	Joly Chiquita	Trixie Roland D.	Tara Sulfina	Chilipir Garofiţa	Jack Paj Axtell	Santuţa Nataşa	Grozava Floare
Gazeta Sporturilor	Pandur Jos. Margot	Birlic	Joly Chiquita	Gruia Trixie	Sulfina Joker	Voinicu Garofiţa	Jack Paj Axtell	Santuţa Brenn	King Worthy Floare
Universul	Haron Ninon	Birlic	Joly Chiquita	Roland D. Gondolat II	Sulfina Dreapta	Garofiţa Leac	Allah Vatel	Nataşa Santuţa	Floare Draga Mea
Curentul	Jos. Margot Haron	Birlic	Joly Chiquita	Gondolat II Gruia	Sulfina Tara	Năluca Iarba	Vatel Paj Axtell	Nataşa Brenn	King Worthy Geisha
Evenimentul	Pandur Haron	Birlic	Joly Chiquita	Trixie Gruia	Tara Sulfina	Chilipir Voinicu	Paj Axtell Vatel	Santuţa Nataşa	King Worthy Bruma II
Timpul	Ninon Pandur	Birlic	Joly Chiquita	Trixie Gruia	Tara Cina	Garofiţa Năluca	Paj Axtell Jack	Brenn Nataşa	Floare Zenit
Ordinea	Haron Pandur	Birlic	Joly Aurica	Gruia Trixie	Dreapta Sulfina	Voinicu Iarba	Movila Paj Axtell	Talaz Nataşa	Floare Grozava
Jurnalul	Haron Pandur	Birlic	Joly Chiquita	Gondolat II Gruia	Sulfina Pr. Axtell	Fusta II Leac	Paj Axtell Movila	Santuţa Ghimp	Grozava Bruma II
Semnalul	Haron Jos. Margot	Birlic	Joly Chiquita	Gruia Trixie	Joker Sulfina	Voinicu Şoimu	Paj Axtell Jack	Talaz Brenn	Bruma II Handicap
România	Haron Gaby M.	Birlic	Joly Chiquita	Trixie Gruia	Sulfina Habar	Garofiţa Şoimu	Paj Axtell Movila	Telaz Brenn	Floare Sonia Worthy
Cei mai indicaţi	Haron 6 Pandur 2 Ninon 1 Jos. Margot 1	Birlic 10	Joly 10	Trixie 4 Gruia 3 Gondolat II 2 Roland D 1	Sulfina 5 Tara 3 Dreapta 1 Joker 1	Voinicu 3 Garofiţa 3 Chilipir 2 Fusta II 1 Năluca 1	Paj Axtell 5 Jack 2 Allah 1 MovilaE 1 Vatel r	Santuţa 4 Talaz 3 Nataşa 2 Brenn 1	Floare 4 King W. 3 Grozava 2 Bruma II 1

Mâine la Băneasa

Vor debuta caii doi ani

Tour de Vis, Bien Aller, Badar şi Monfaucon în premiul Greceanu. Handicapuri reuşite

O deosebit de importantă reuniune va avea loc mâine la Băneasa.

Importanţa ei rezultă din faptul că vor debuta caii de doi ani. Desigur un eveniment hipic. Multe preţioase concluziuni furnizează acest debut.

Se va disputa mâine premiul Fetelor în care vor fugi o seamă din cele mai bune mânze ale generaţiei. Cum sunt Capua, Innte, Galina, Suzi, Lucreţia.

Proba de seamă a zilei este premiul Haimana în care vom revedea trei ani valoroşi, cum sunt Tour de Vis, Bien Aller, Badar şi Monfaucon.

Handicapurile ca de obiceiu constituesc punctul forte. Acest gen de alergări au reunit concurenţi numeroşi. Cum şansele sunt ine echilibrate, vom avea ocaziune să asistăm la spectaculoase dispute. Astfel în premiul Clarisse Tavorit, Frunză, Alice, Persane, Blank şi Silver Prinţ sunt greu de separat. In premiul Bonţida se prevede o altă dispută strânsă între Meşterul Manole, Pali, Malnone şi Crainic.

Nu vom neglija deasemeni premiul Săliştea în care găsim buni cai de viteză şi premiul Tourveon.

CONCURENŢII PROBABILI

Pr. TOURVEON — Vânzare
25 000 lei — 1500 metri (P. I.)

Vigo	53½	x
Băieţel	46	Florescu
Lecaude	48	Oprescu
Marcella	60	J. Gill
Brânceni	57½	0
Lăncier	55½	0
Princesse d'Or	46	Crişan
Med[illegible]is	57	Cristea R.
Tuş[illegible]la	42	Huţuleag I.
Furtuna	54½	0
Orion	56½	Tănase
Nae	57½	A. Enescu

Premiul BONŢIDA — W.-H'cap
30.000 lei — 2200 metri (P. V.)

Pali	64	Ilinca
Meşterul Man.	61	x
Li	58½	0
Malnoue	57	Cucu
Persane	57	0
Nicula	56½	Huţuleag V.
Craini	53	Vincent
Luţica	52½	Tasim
Zefir	48½	Crişan
Campanella	47½	Oprescu

Premiul SĂLIŞTEA
30.000 lei — 1200 metri (L. D.)

Li Mare	53	Tasim
Miami	49½	Cristofil
Răzvrătit	64½	0
Nippes	45½	Huţuleag I.
Stop	62½	0
Favorit	61	0
Sukoro	59	Vincent
Ciocârlan	56	Ilinca
Mazepa	61½	0
Cornita	59½	Cucu

Premiul HAIMANA
50.000 lei — 2000 metri

Barius	58	Iinca
Crainic	56	0
Argintiu	56	J. Gill
S. O. S.	56	Cucu
Malnoue	54½	0

Premiul GRECIANU
100.000 lei — 2000 metri (P. D.)

Dark Kopi	56	0
Monfaucon	56	Vincent
Agitatote	54½	0
Badar	56	Ilinca
Bien Aller	56	Mullot
Tour de Vis	56	J. Gill

Premiul FETELOR
40.000 lei — 800 metri (L. D.)

Capua	571	Vincent
Junte	57	Mullot
Ena	54½	Tănase
Suzi	54½	Tasim
Frusinica	54½	Ilinca
Păpuşa II	54½	0
Lucreţia	54½	G. Enescu
Galina	54½	Cristea R.
Jersey	57	0
Princess Trix	54½	Cucu

Premiul CLARISSE — Handicap
35.000 lei — 1600 metri (P. N.)

Marcella	66	0
Colombo	62½	0
Alice	60	J. Gill
Cătălin	60	0
Favorit	58½	Ilinca
Frunză	58½	Vincent
Olaf	57½	x
Nae	57	0
Tricolor	55½	0
Très Pratique	55½	G. Enescu
Balyhoo	51½	0
Blank	51½	V. Huţuleag
Silver Prinţ	49	Crişan
Malnoue	48½	0
Persane	47	Oprescu
Li	45½	I. Huţuleag
Principessa	44	0
Crainic	43	0
Strâmba	41	Simon

INFORMAŢII

ERI LA BANEASA TRAP

● LA EVENT s'au plătit cotele:

TRIBUNA:
Săgeata — Florita 528.
Joppa Hanover — Cobza 54.
Joppa Hanover — Ciuruc 178.
Peter Gordon — Ben Hur 38.
Victor — Allah 80.

PELUZA
Săgeata — Florita 800.
Joppa Hanover — Cobza 39.
Joppa Hanover — Ciuruc 128.
Peter Gordon — Ben Hur 48.
Victor — Allah 81.

● AU FOST DISTANŢAŢI: *Clifford Hanover*, dela locul al II-lea în premiul Adele H., pentru galop la sosire.

Chilipir, Străjer şi Hispano, în premiul Armeda, pentru galopuri repetate.

Champion Junior, dela locul patru în premiul Axwin, pentru galop la sosire.

Mişu şi Chiot în premiul Agnes pentru galopuri repetate.

Isvor T., în premiul Ammon, pentru galop la sosire.

Mureş II, în premiul Aquitania, pentru mers neregulat.

● ŞI-AU CORECTAT recordul carierei:

Săgeata cu 0,6 secundă. Noul record 1'35,9.

Tătăran cu 0,3 secundă, reuşind 1'32.6.

Szeged, cu 0,2 secundă. A stabilit 1'26.

Cobza, cu 5,3 secunde, coborînd la 1'40,8.

Ciuruc, cu 3,8 secunde. A reuşit 1'33,1.

Miss Texas, cu 6,9 secunde, marcând 1'44,3.

Peter Gordon, cu 1,8 secundă. Noul record 1'30,8.

Helen Halpin, cu 2,9 secunde. A coborît la 1'32,2.

Câmp cu 5,1 secunde, stabilind 1'34,5.

Eol, cu 0,5 secundă, A înscris 1'33.

Victor, cu 0,7 secundă, reuşind 1'40,5.

Jocker, cu 0,9 secundă. A marcat 1'37,3.

Luminiţa, cu 0,8 secundă, ajungând la 1'39,8.

AZI LA BANEASA-TRAP

● REUNIUNEA de azi va începe la ora 15.

● EVENTUL va funcţiona în următoarele alergări: *întâia cu a doua* (premiile Aurelio, Broşteni); *a patra cu a cincia* (premiile Bob Armstrong, Artaxerxes); *a şasea cu a şaptea* (premiile Aquita, Adamclisi); *a şaptea cu o opta* (premiile Adamclisi, Adkin).

*

● LA HERGHELIA Dâlga, s'au mai născut următorii trăpaşi:

O mânză roaibă din Saperlot şi Sehnsucht.

Un mânz roib din Saperlot şi Florenţa.

O mânză roaibă din Lucifer II şi Leona, proprietatea d-lui Gheorghe Ciolac.

Un mânz murg închis din Rollo şi Jeannine Worthy, proprietatea d-lui inginer Ion Matak.

● EGERIA, proprietatea d-lui I. Cămărăşescu, va fi trimisă azi la herghelia Dâlga.

Azi, va funcţiona pariul „ORDINE"

Societatea hipică română de trap a luat hotărîrea de a introduce pariul „ordine". Acest pariu va funcţiona azi în premiul Găetan. Pentru câştigarea acestui pariu este necesară indicarea exactă a primilor doi cai sosiţi.

Pariul austriac eri şi azi

Eri a început la Băneasa Trap un nou premiu austriac cu reţinerile cuvenite din taxe, premiul a ajuns la 58.454 lei.

Fiind o zi de favoriţi au fost şase buletine câştigătoare.

Azi un nou pariu austriac. Premiul iniţial este de 30.000 lei, căruia îi se va adăoga 7 la sută din suma jucată.

La „austriac" vor conta şapte alergări. Deci pariul va începe cu a treia cursă — Premiul Găetan.

ERI LA BANEASA TRAP

Joppa Hanover a învins pe Szeged în premiul Allegro

Ben Hur a câştigat premiul Paradei. Meritoasa victorie a lui Petruş. Peter Gordon, Florita, Săgeata, Cobza şi Alah au concurat peste aşteptări

Societatea hipică română de trap a repurtat eri un nou şi categoric succes prezentând un program din cele mai alese. Marea abundenţă de vedete a imprimat acestui program o importantă atracţie. Publicul mereu mai avid după trap, a asistat în număr mare, incintele hipodromului Băneasa Trap fiind pline. Trapul îşi continuă mersul ascendent.

Rezultatele au fost în cadrul vederilor generale, fiind o zi de favoriţi. Nu s'a înregistrat decât o singură supriză, victoria ameîioratei Săgeata.

Din cauza participărei cailor buni, probele zilei au conţinut o consistentă doză de spectaculozitate. In probele capitale s'au înregistrat sosiri de toată frumuseţea.

JOPPA HANOVER A INVINS PE SZEGED

Sub raportul semnificaţiei şi a importanţei, premiul Allegro a fost proba capitală. Au fugit în această cursă campioana Joppa Hanover, excelentul Szeged, Gondolat II, Levente, Ninon şi Pandur. Pe teren cursa a fost pur şi simplu splendidă. Soarta partidei nu s'a hotărît decât pe ultima sută de metri, câştigând Joppa Hanover într'un impresionant sfârşit de cursă.

Dificultatea cu care a câştigat campioana, trebuie să precizăm că nu se datoreşte unei scăderi.

Dimpotrivă, comportarea ei este foarte elogioasă. Această dificultate îşi are cauza în ridicata valoare a adversarului ei, Szeged. Intr'adevăr, nu este tocmai uşor să înfrunţi pe un cal de posibilităţile armăsarului d-lui Tasopol la 40 de metri. Rezultă deci că fiica lui Peter the Brewer a marcat o excelentă performanţă care denotă că a rămas aceeaş iapă de mari resurse din trecut.

Despre Szeged, aprecieri din cele mai elogioase. Faptul că a pus în dificultate pe Joppa Hanover este cel mai sigur indiciu al unei ridicate clase.

BEN HUR INVINGATOR IN PREMIUL PARADEI

Proba de seamă a programului a fost premiul Paradei, disputat de nouă trăpaşi cu verificate state de serviciu. Şi aci lupta pentru primul loc a fost vie. Cu preţul ultimelor eforturi, Hen Hur a smuls avantajul pe linia dreaptă. Surul şi de astă dată a arătat o valoare care trebue menţionată. Un cal foarte bine dotat, rezistent şi egal de valoros pe toate distanţele.

Revelaţia cursei a constituit-o Havana. Fiica lui Texas a fost la un pas de victorie. Dacă n'ar fi ocolit atât, poate că altul ar fi fost rezultatul. Şi aşa, comportarea ei trebuie subliniată.

Nu vom uita nici pe cel de al treilea plasat: Eftin.

VICTORIA LUI PETRUŞ

O deosebit de frumoasă impresie a produs Petruş în premiul Axwin. Surul a dispus cu uşurinţă de Winsome Josedale. Ceeace a impresionat a fost sfârşitul lui de cursă. Se pare că a reintrat în posesiunea celor mai bune mijloace.

ALTE REZULTATE

Din celelalte rezultate se remarcă în primul rând acelea obţinute de Peter Gordon şi Allah. Trei anul a marcat o deosebit de bună performanţă, dovedindu-se un element de viitor.

Peter Gordon şi-a corectat serios recordul, ajungând la 1.30.8. Atât spus este concludent pentru felul cum a fugit.

Cobza şi Ciuruc cari au făcut deadheat în premiul Agnes au fugit bine. Sunt cai utili. A plăcut mult Săgeata în premiul Adele H. Pensionara herghelei Ruşeţu traversează o perioadă de totală transformare. Este cazul să remarcăm şi pe Florita şi Vivtor.

NUMEROASE CORECTARI DE RECORD

O altă caracteristică a reuniunei de eri a fost ploaia de recorduri. In general ameliorări de acest gen au reuşit caii tineri. Tabela a suferit numeroase modificări.

Rezultatele technice

355. Premiul ADELE H. — Condiţie (1/2)
(15,31) 10.000, 3000, 1300, 700 lei

340	SĂGEATA	1	2140	3.25^{2}	1.35^{9}	Andreyewsky	70	60
388	Bistricioara	2	2160	34^{5}	38^{8}	Crainic	329	466
326	Carol Hanover	3	2200	34^{6}	37^{5}	Grünwald	134	148
345	Bafta	4	2080	36^{2}	43^{9}	Crotenco	576	310
188	Victoria		2080	42^{6}	47	Corol	512	465
352	Iarba		2140	43^{1}	44^{8}	Lucan	419	195
348	Clifford Hanover		2240	25^{8}	31^{7}	Cercasov	1[illegible]	11[1]

1) Dist. loc II pt. galop la sosire

SĂGEATA (Folgerichtig şi Scânteia) aparţine Hergheliei Naţionale Ruşeţu şi este antrenată de A. Podoleacov.
Primă lei 1000 Herg. Naţionale Ruşeţu, crescătoarea iepei Săgeata.
Cotele: Tribună 70; 27, 56. Peluză 60; 26, 51.

356. Premiul ARMEDA — Condiţie
(15,58) 10.000, 3000, 1300, 700 lei

358	FLORITA	1	1760	2.42^{3}	1.32^{5}	Drăgotescu	40	42
325	Tătăran	2	1760	42^{9}	32^{6}	Gram	110	59
353	Draga Mea	3	1720	48^{8}	35^{8}	Grăjdănescu	39	32
344	Tara	4	1700	48^{2}	38^{9}	Zonticov	40	42
100	Păduret II		1740	55^{1}	40^{6}	A. Bota	787	981
308	Franţ		1630	3.03^{4}	49^{2}	Dobrescu	2283	872
329	Chilipir		1660	2.50^{6}	42^{8}	Crotenco	71	89[1]
329	Străjer		1760	3.04^{8}	45	Szabo	23	28[2]
313	Hispano		1720	09^{7}	50^{7}	Ghinea	119	174[2]

1) Dist. loc V pt. galopuri repetate
2) Dist. loc VIII pt. gal. repetate

FLORITA (Wapiti şi Flora II) aparţine d-lui M. Abăluţă şi este antrenată de T. Drăgotescu.
Primă lei 1000 d-lui M. Abăluţă, crescătorul iepei Florita.
Cotele: Tribună 40; 15, 23, 17. Peluză 42; 18, 17, 15.
Event: Tribună 528. Peluză 800:10 lei.

357. Premiul AXWIN — Condiţie (1/10)
(16,25) 12.000, 3500, 1700 lei

327	PETRUŞ	1	2140	3.09^{4}	1.28^{5}	Pavlic	13	14
345	Winsome Josedale	2	2140	10^{1}	28^{3}	Cercasov	23	22
322	Tutun	3	2120	13^{2}	31^{1}	Slobozenco	139	158
324	Pinkerton *)		2100	24^{9}	37^{8}	Gavrilescu	721	593
349	Champion junior		2100	15	32^{9}	Ghinea	392	231[1]

1) Dist. loc IV pt. galop la sosire
*) Nu primeşte premiul, terminând la mai mult ca 10 sec. de câştigător

PETRUŞ (Pajtas şi Bistriţa II) aparţine d-lor S. şi N. Jarosch şi este antrenat de M. Pavlic.
Primă lei 1200 d-lui dr. Şt. Sacală, crescătorul armăsarului Petrus.
Cotele: Tribună 13; 10, 10. Peluză 14; 11, 12.

358. Premiul ALLEGRO — Record
(16,52) 20.000, 550, 3000, 1500 lei

338	JOPPA H.	1	1760	2.27^{8}	1.24	Cercasov	13	13
337	Szeged	2	1720	28	26	Tassopol	24	23
323	Gondolat II	3	1760	30^{7}	25^{8}	Grăjdănescu	503	390
351	Levente	4	1740	31^{9}	27^{8}	Ionescu-Bordei	1009	1041
327	Ninon		1720	34^{6}	29^{9}	Pavlic	448	446
328	Pandur		1720	36^{6}	30^{9}	Dobrescu	455	480

JOPPA HANOVER (Peter the Brewer şi Sister Bertha) aparţine Contesei E. Benckendorff şi este antrenată de N. Terehov.
Cotele: Tribună 13, 10, 11. Peluză 13; 10.50, 10.50.

359. Premiul AGNES — Condiţie (1/1)
(17,19) 6500, 6500, 1300, 700 lei

158	COBZA	1	2160	3.37^{1}	1.40^{8}	Dobrescu	58	44
350	Ciuruc	2	2160	37^{3}	38^{1}	Gaidaev	70	307
320	Miss Texas	3	2100	39	44^{8}	Andreyewsky	38	46
350	Baba Dochiţa	4	2200	41^{4}	40^{6}	Ghinea	82	79
341	Leac		2180	42^{7}	42^{3}	Slobozenco	49	42
352	A 1		2260	43^{3}	38^{6}	Fischer	47	54
320	Sever		2160	44^{7}	44^{5}	Raymer	171	101
350	Lupoaica		2200	48^{2}	43^{7}	Pavlic	89	181
320	Havaiana		2100	4.05^{6}	57	Podoleacov	38	46
290	Mişu		2120	3.57^{4}	52	Brânzea	761	666[1]
320	Chiot		2140	57^{6}	51	Crotenco	311	156[2]

1) Dist. loc IX pt. galopuri repetate
2) Dist. loc I pt. galopuri repetate

COBZA (H. P. şi Jar Ptiţa) aparţine d-lui Maior P. Petrovici şi este antrenată de D. Dobrescu.

CIURUC (Aspern şi Csipkerose) aparţine Grajdului Sterea şi este antrenat de J. Marcu.
Primă lei 650 d-lui Maior P. Petrovici, crescătorul iepei Cobza.
Primă lei 650 d-lui B. Grăjdănescu, crescătorul armăsarului Ciuruc.
Cotele: Tribună 32, 75; 24, 64, 37. Peluză 26, 124; 26, 51, 40
Event: Tribună 54, 178. Peluză 39 128:10 lei.

360. Premiul ADOMA — Performanţă
(17.46) 10.000, 3000, 1300, 700 lei

353	Peter Gordon	1	1760	2.30^{5}	1.30^{8}	Brailowsky	18	21
344	Helen Halpin	2	1740	40^{4}	32^{6}	Ghinea	98	65
350	Câmp	3	1700	40^{6}	34^{5}	Szabo	81	143
210	Eol	4	1760	43^{7}	33	Dobrescu	97	64
324	Tava		1780	46	33^{1}	Drăgotescu	410	438
346	Sulfina		1720	51^{2}	39^{5}	Andreyewsky	63	75
352	Princesse Axtell		1700	52^{6}	41^{7}	Corol	18	21
344	Şoimu		1700	55^{8}	43^{7}	Cosma	183	122
344	Voinicu		1700	57^{6}	44^{5}	Podoleacov	335	298
352	Vrăjitor		1720	57^{6}	43^{4}	I. Russ	293	278
319	Lilia		1700	58^{7}	45^{1}	Slobozenco	462	347
348	Cina		1740	3.04^{6}	45^{8}	Tassopol	158	136

PETER GORDON (Gordon Peter şi Princesse Caid) aparţine Moşt. I. Franc şi este antrenat de I. Crotenco.
Primă lei 1000 I. Franc, crescătorul armăsarului Peter Gordon.
Cotele: Tribună 18; 14, 25, 29. Peluză 21; 16, 26, 24.

361. Premiul PARADEI — Handicap
(18,12) 25.000, 8000, 4000, 2000, 1000 lei

347	BEN HUR	1	2140	3.09^{6}	1.23^{6}	Tassopol	19	23
322	Havana	2	2140	09^{7}	28^{6}	Andreyewsky	75	55
322	Eftin	3	2120	09^{8}	29^{5}	Crainic	46	46
332	Kundry	4	2160	11^{1}	28^{5}	Ionescu-Bordei	77	60
351	Katy Caid		2120	11^{4}	30^{2}	Corol	139	103
345	Jarvis		2120	12^{6}	30^{7}	Ghinea	173	148
351	Nation		2120	13^{6}	31^{8}	Gaidaev	239	356
351	Blondella		2120	15^{8}	32^{4}	Fischer	2[illegible]9	376
349	Elly		2100	20^{4}	35^{4}	Pavlic	193	189

BEN HUR (H. P. şi Bien Aimée) aparţine d-lui T. Tassopol şi este antrenat de T. Tassopol.
Cotele: Tribună 19; 11, 14, 15. Peluză 23; 12, 15, 14.
Event: Tribună 38. Peluză 48:10 lei.

362. Premiul AMMON — Handicap
(18,39) 10.000, 3000, 1300, 700 lei

210	VICTOR	1	1700	2.50^{8}	1.40^{6}	Corol	31	27
344	Bănuţa	2	1720	51	39^{4}	T. Marcu	80	166
352	Joker	3	1760	51^{8}	30^{6}	Szabo	195	140
344	Luminiţa	4	1720	51^{6}	39^{8}	Gaidaev	205	421
342	Rozina		1700	52^{8}	36^{8}	Ghinea	103	153
348	Unganda		1780	53^{1}	37^{2}	Zabelin	69	80
350	Cartuş		1720	53^{5}	40^{9}	Crotenco	99	100
340	Năluca		1740	54^{6}	40^{5}	Tassopol	328	400
300	Habar		1740	58^{7}	42^{7}	Slobozenco	61	56
344	Lin		1700	59^{1}	45^{4}	Viznovici	1013	1148
288	Ciuleandra		1760	59^{8}	42^{8}	Podoleacov	410	363
340	Isvor T		1720	53^{6}	40^{6}	Crainic	71	49[1]

1) Dist. loc VIII pt. galop la sosire

VICTOR (H. P. şi Veveriţa) aparţine Grajdului Slănic şi este antrenată de S. Corol.
Cotele: Tribună 31; 23, 29, 32. Peluză 27; 20, 32, 22.

363. Premiul AQUITANIA — Handicap
(19,07) 10.000, 3000, 1300, 700 lei

344	ALLAH	1	2160	2.27^{1}	1.35^{9}	Ghinea	27	32
307	Makrele	2	2160	28	36^{8}	Drăgotescu	207	152
325	Pan Worthy	3	2140	28^{4}	37^{4}	Pavlic	56	56
342	Dor de Ducă	4	2160	29^{8}	37^{1}	Slobozenco	68	71
354	Durdulia		2180	30	36^{8}	Corol	46	38
354	Oborean		2160	36^{8}	40^{4}	Crainic	54	47
353	Primăvara		2100	—	—	Lucan	1115	1387
334	Zgomot		2120	—	—	Gaidaev	134	198
352	Mureş II		2140	—	—	T. Marcu	271	152[1]

1) Dist pt. mers neregulat

ALLAH (Fidelity şi Almos) aparţine d-lui Gen. G. Marinescu şi este antrenat de Gh. Ghinea.
Cotele: Tribună 27; 17, 34, 19. Peluză 32; 6, 25, 16.
Event: Tribună 80. Peluză 85:10 lei.

CICLISM

Surprize, Surprize!

A.S.P.I.M. a regizat o reuniune cu succes şi... cu multe căzături

M. Steinhardt a câştigat viteza intr'un stil original: cu bicicleta pe umăr! Tudose, Ohanian şi N. Tănase câştigătorii celorlalte probe. Gravul accident suferit de Tudose Dragomir şi Tudose, învinşi la viteză

Ziua de ieri a avut un timp foarte frumos pentru ciclism.

Reuşita reuniunei ar fi fost dublă, dacă nu se întâmpla acele numeroase accidente, care a întunecat succesul.

Şi aceste accidente, se datoresc atât alergătorilor — cât şi publicului spectator.

Dar nici vina publicului nu este aşa de gravă, atâta timp cât Velodromul nu are o pază cumsecade, când nu este îngrădit ca să nu poată permite trecerea spectatorilor pe pistă.

Dar toate acestea constitue un capitol aparte, care ne obligă a reveni într'un număr viitor.

TUDOSE, ACCIDENTAT GRAV!

Ultima şi cea mai gravă căzătură de ieri depe Velodrom a fost aceia suferită de Tudose.

Deşi căzuse în cursa de demi-fond — unde a suferit leziuni destul de serioase în ultima probă a reuniunei — cursă americană de urmărire — când era în plin efort, o doamnă a trecut pista, Costea fiind cu capul în ghidon — neavând timp să ocolească, a trântit-o jos. In acelaş timp el a căzut cu capul de bordura pistei, rănindu-se grav.

CELELALTE ACCIDENTE

In afară de acest accident, mai trebuesc consemnate şi celelalte. In cursa de demi-fond pentru începători, Ion Dârlău inaugurează seria căzăturilor. La eşire din viraj, se produce o busculadă în care Dârlău a fost cel mai serios rănit.

Deasemenea la demi-fond, Ciorobea şi Tudose se ciocnesc — involuntar, cad amândoi, Tudose se ridică, deşi cu leziuni destul de grave — şi continuă cursa. Ciorobea fiind însă mai grav rănit şi având şi la bicicletă stricăciuni — abandonează cursa.

Al treilea accident s'a produs în finala cursei de viteză. Steinhardt-Giordani. La eşirea din viraj 200 m.

Steinhardt deţinea coarda, Giordani vrând să iasă pe stânga — virajându-l pe Steinhardt, îl loveşte cu roata din faţă. Ambii au căzut în acelaş timp la pământ. Steinhardt s'a ridicat — deşi rănit — şi la bicicleta complect distrusă — şi pe jos a trecut linia de sosire.

Ultimul din aceasta serie de accidente l-a suferit tot Steinhardt, din cauza unui spectator care trecea pista şi care a fost trântit jos în ciocnirea cu Steinhardt.

Steinhardt a fost rănit din nou tar bicicleta — a doua — suferă şi ea stricăciuni.

CUM S'AU DESFAŞURAT PROBELE

Prima probă a reuniunii a fost aceia de viteză.

Surpriza la această cursă a fost furnizată de tânărul alergător Marin Niculescu care l-a învins pe Tudose în sferturile de finală, scoţându-l din luptă.

Dar înfrângerea lui Tudose se datoreşte exclusiv lui, Crezând pe Niculescu o victimă sigură, n'a forţat, uitându-se chiar înapoi. De această a profitat tânărul viforist care a ieşit puternic din spate bătând pe campionul naţional pe linia de sosire.

Deasemenea o surpriză a constituit şi înfrângerea lui Barta Em. Grigoriu — fondist complect — fără antrenament pe velodrom, a luat cursa în serios, Grigoriu şi a tras dela cap la cap câştigând net.

In prima demi-finală sorţii decid să-şi dispute întâietatea Dragomir şi Giordani.

Dragomir s'a prezentat la startul acestei probe bolnav, şi totuşi a fugit.

Demi-finala s'a alergat de două ori, deoarece în prima încercare, Giordani a voiajat vizibil pe Dragomir, pe viraj. In cea de-a doua încercare lupta a fost dintre cele mai frumoase.

Giordani şi Dragomir au „teas" formidabil. Victoria a revenit lui Giordani, dar a fost o victorie muncită enorm.

In finală după cum am arătat mai sus, victoria a revenit lui Steinhardt care a trecut linia de sosire...., cu bicicleta la spinare.

TUDOSE INVINGATOR LA DEMI-FOND

In proba de demi-fond victoria a revenit lui Tudose.

Triplul campion naţional, deşi rănit, a făcut totuşi cursă frumoasă.

Revelaţiile acestei probe au fost Grigoriu şi Tănase — elemente de mare viitor.

Nu trebuie să se uite faptul că la această probă n'au participat — Dragomir, Steinhardt şi Giordani.

OHANIAN A MAI CUCERIT O VICTORIE

Cursa de demi-fond — 20 ture — deschisă alegătorilor începători, a revenit lui K. Ohanian — care a câştigat detaşat.

Tânărul viforist a fost din o revelaţie. A mers frumos dela plecare până la sosire, luând cursa pe cont propriu: Braşov, Ohanian!

Frumoasă comportare au mai avut Diaconu şi cât şi Dragomir II.

TANASE NICOLAE A CAŞTIGAT CURSA DE ELIMINARE

Proba de eliminare pentru categoria III-a, a revenit tinerei speranţe Niculae Tănase dela A.C.S.A.

Printr'o tactică excelent aplicată, „puştiul" se detaşează din pluton în turul 4 luând un avantaj de 150 metri, avantaj care-l menţine până la sfârşitul cursei Surprinzător de slab s'a comportat Bart. Destul de bine Niculae Ilie.

REZULTATELE TEHNICE FINALA

Viteză categoria I şi II-a:

Seria I-a. M. Niculescu-Tănase 16, 4/10 câştigat uşor.

Seria II-a: Tudose-Ciorobea — 14.8/10 câştigat uşor 2 lungimi.

Seria III-a: Dragomir—V. Ioniţă 17.2/10 — Victorie uşoară. Sprint dela 150 m.

Seria IV: Grigoriu — Barta — 18.8/10. Grigoriu pleacă din primul tur tare şi termină cu un apreciabil avantaj — 5 lungimi.

Seria V-a: Giordani—Ardeanu — 14.9/10. Câştigat foarte uşor — 50 m.

Seria VI: Steinhardt—Norhadian — 14.9/10. câştigat o lungime.

RECALIFICARE

Tănase—Ciorobea 15.4/10.

V. Ioniţă—Barta — 13 sec.

Sfert de finală

Niculescu—Tudose — 15 sec. câştigat cu ½ roată. Surpriză.

Dragomir—Grigoriu — 16 sec. bate uşor 3 lungimi.

Giordani—V. Ioniţă — 15 sec.

Demi finală

Giordani — Dragomir — 13.5/10, câştigat greu, luptă mare.

Cel mai bun timp al zilei.

Seinhardt—Niculescu — 14.4/10.

FINALA

Steinhardt—Giordani—fără timp, Deoarece Giordani în finală nu a trecut linia de sosire, locul 2 revine lui Dragomir, iar locul 3 lui Niculescu, conform regulamentului, Giordani este scos din clasament.

DEMI-FOND — 61 TURE CU SPRINT LA 5 TURURI

1) C. Tudose (Asprim) 42 puncte, a parcurs 61 ture în 1 oră 46 sec., cu o medie orară de 34 km.
2) C. Grigoriu 16 puncte.
3) V. Ioniţă 11 puncte.
4) Tănase Niculae.

CURSA DE ELIMINARE

1) Tănase Niculae (A. C. S. A.).
2) Nicula Ilie (Asprim).
3) Barta Em. (Asprim).

DEMI-FOND — 20 TURE PENTRU INCEPATORI

1) K. Ohanian 28 puncte.
2) Diaconu St. Asprin).
3) Dragomir II (Asprin).

Cursa Americană de urmărire a fost anulată în turul 3 — din cauza accidentului suferit de Tudose. Publicul invadase Velodromul, nepermiţându-se astfel continuarea disputei.

Inainte de a încheia această cronică, trebuie subliniată prezenţa d-lui Vasile Canarache — preşedintele F. R. C. — la desfăşurarea probelor.

Deasemenea trebuie menţionat gestul făcut de d. Canarache, care a oferit 500 lei — drept recompensă pentru frumoasa comportare — tânărului alergător Tănase Niculae.

Deoarece, reuniunea de eri necesită o revenire, în numărul de mâine ne vom ocupa mai pe larg de comportarea alergătorilor, organizare cât şi de unele cusnote slabe ale Velodromului.

— Sprint —

Mâine la Sofia

Pot fi Andreescu şi Beckmann adevăraţii reprezentanţi ai ciclismului nostru?

Ora tardivă la care am fost pus în cunoştinţă cu hotărirea Federaţiei Române de Ciclism de a trimite în Bulgaria pe Beckmann şi Andreescu m'a împiedicat să insist asupra acestei chestiuni care, pentru sportul românesc are mai multă însemnătate decât cea acordată de forul nostru de specialitate.

Colegii de dincolo de Dunăre ai ciclişilor români au solicitat concursul acestora pentru o reuniune hotărîtă la data de 12 Mai. Pe pista dela Sofia, alergătorii bulgari aveau nevoie de adversari, în vederea pregătirei pentru Balcaniadă şi, conducătorii ciclismului de acolo au convenit că, adversarii bulgarilor pot fi foarte bine, românii.

Corespondenţa începută în acest sens a dus la rezultatul dorit de vecinii noştri, F.R.S.C.-ul răspunzând afirmativ propunerilor venite dela Sofia.

In această privinţă sunt cu totul de acord cu d. Vasile Canarache care, într'o pornire sinceră a înţeles să răspundă ca un adevărat sportiv, unei propuneri sportive. Intâlnirile cu vecinii noştri din dreapta Dunării au însemnat totdeauna manifestări de ridicat potenţial sportiv. Nu mă surprinde deci că, mai marele forului de specialitate şi-a dat asentimentul pentru deplasarea unor alergători români în Bulgaria. Ceeace constitue însă o adevărată stupoare pentru mine este faptul că s'a încredinţat dificila misiune a apărării culorilor noastre unor elemente cari, în ciuda performanţelor realizate nu au primit consacrarea de vedete.

Nu vreau să micşorez, în rândurile de faţă, valoarea lui Beckmann sau a lui Andreescu, dupăcum departe este de mine, gândul de a încerca să le slăbesc maralul. Sunt amândoi alergători buni, tineri capabili să producă surprize în loturi cu pretenţiuni, autentice speranţe ale ciclismului românesc. Dar, de aci şi până la pretenţiunea de a apăra, în condiţiuni vitrege, interesele ciclismului românesc este o apreciabilă diferenţă.

Vina deplasărei lor în Bulgaria nu o poartă ei, ci cei cari, trecând peste cele mai elementare noţiuni de specialitate au decis această expediţie.

Cunosc perfect pista velodromului dela Sofia. Am condus, cu ani în urmă, pe această pistă, o echipă formată din chintesenţa ciclismului românesc: Constantin Tudose, Nicolae Dragomir, Vasile Dinu şi Tudor, oameni cari demonstrară în mod vădit că pot aspira la gloria unor succese de mari proporţii. Aceşti patru alergători au împărţit victoriile cu adversarii lor şi aceasta pentru motivul că, după două zile de antrenament, nu toţi au izbutit să se acomodeze cu pista velodromului din Sofia care, trebuie să recunosc, din punct de vedere al construcţiei întrecere larg pe cea pe care alergătorii noştri îşi dispută întâietatea cu atâta stoicism. Raportate la turul de pistă, virajurile dela Sofia sunt foarte ridicate şi cer alergătorilor o dexteritate deosebită, pentru care un Vasile Dinu nu a corespuns.

Duminică dimineaţa, Beckmann şi Andreescu vor trebui, cu numai o singură zi de antrenament, să lupte atât cu adversarii lor bulgari — specializaţi pe pista velodromului — cum şi cu „vitregia" acestei piste.

Ori cât aş fi de optimist nu pot crede că lipsa de rutină a celor doi plenipotenţiari ai noştri va fi contrabalansată de elanul lor.

Am deci convingerea că Beckmann şi Andreescu au fost trimişi la o înfrângere sigură atunci când se găseau şi alte soluţii.

Se va spune poate, că, nu li s'a încredinţat această misiune alergătorilor Constantin Tudose şi Nicolae Dragomir, oameni pe a căror valoare se poate pune bază, pentru motivul că ei sunt păstraţi pentru probele de selecţionare în vederea Balcaniadei.

Argument de şubrezenia castemir nu aveaua decât de profitat La Sofia, un Tudose sau Dragotelor de cărţi de joc.

In ce priveşte perfecetarea formei şi, pe deasupra, ei ar fi putut trage foloase şi învăţăminte pentrut întrecerile ce vor forma subiectul întâlnirilor interbalcanice.

Forul de specialitate a respins o soluţie practică şi a adoptat una de curtoazie faţă de vechinii noştri cari vor putea trece în palmaresul lor o nouă victorie „gratuită", asupra ciclişitilor români.

Este un sistem dăunător care, dacă va continua, va conduce la şi mai categorică compromitere a sportului ciclist, destul de lovit în anii din urmă.

Cei ce au urechi de auzit, să audă.

Jenny Dumitrescu

Mâine in regia grupăii A. C. S. A.

O interesantă probă de fond: Bucureşti - Giurgiu - Bucureşti

In regia grupării A. C. S. A. se va desfăşura mâine dimineaţă o interesantă probă de fond — pe trasul Bucureşti-Giurgiu Bucureşti.

Proba măsoară în total 118 km., şi este deschisă tuturor alergătorilor licenţiaţi ai F. R. C.-ului pe anul în curs din toate categoriile.

Plecarea oficială se va da la orele 8.30 dimineaţa depe Velodromul din şoseaua Oteniţa, iar plecarea tehnică la ora 9 precis din comuna Progresul (şos. Giurgiului).

Sosirea va fi tot pe Velodromul din Şos. Oteniţei în jurul orei 12,30—12,45.

TENNIS

Cei mai buni jucători de tennis vor face o demonstraţie în faţa tineretului străjeresc al Capitalei

De comun acord cu federaţia de specialitate şi cu concursul celor mai buni jucători de tennis din Capitală, „Straja Ţării", prin Direcţia Educaţiei Fizice, va organiza Duminică 19 Maiu între orele 10,30—12 o demonstraţie de tennis la care au fost invitaţi să-şi dea concursul, cei mai buni jucători şi jucătoare din România.

Această demonstraţie se va desfăşura pe terenul central al T. C. R.-ului care înţelegând rostul aceste manifestaţiuni menite să câştige noui adepţi pentru acest sport l-a pus cu multă plăcere la dispoziţie.

CEI MAI BUNI JUCATORI IN ARENA

Reuşita acestei demonstraţii va fi asigurată, prin participarea celor mai bune „rachete". Vor evolua în faţa străjerilor cei trei aşi cari au strălucit în ultimul turneu în Italia: D-ra Berescu, Tănăsescu şi Schmidt, precum şi tinerile speranţe ale tennisului românesc: fraţii Viziru, Rurac, Eross şi Cararulis.

Programul matchurilor va fi întocmit de comisia tehnică a T. C. R.-ului. In această demonstraţie va asista şi Domnul Comandant al „Străjii Ţării" împreună cu conducătorii tennisului românesc.

BOX

In loc de pronosticuri

Scurtă privire asupra protagoniștilor reuniunii ce urma să se țină astăseară

Amânarea pronunțată a satisfăcut pe toată lumea

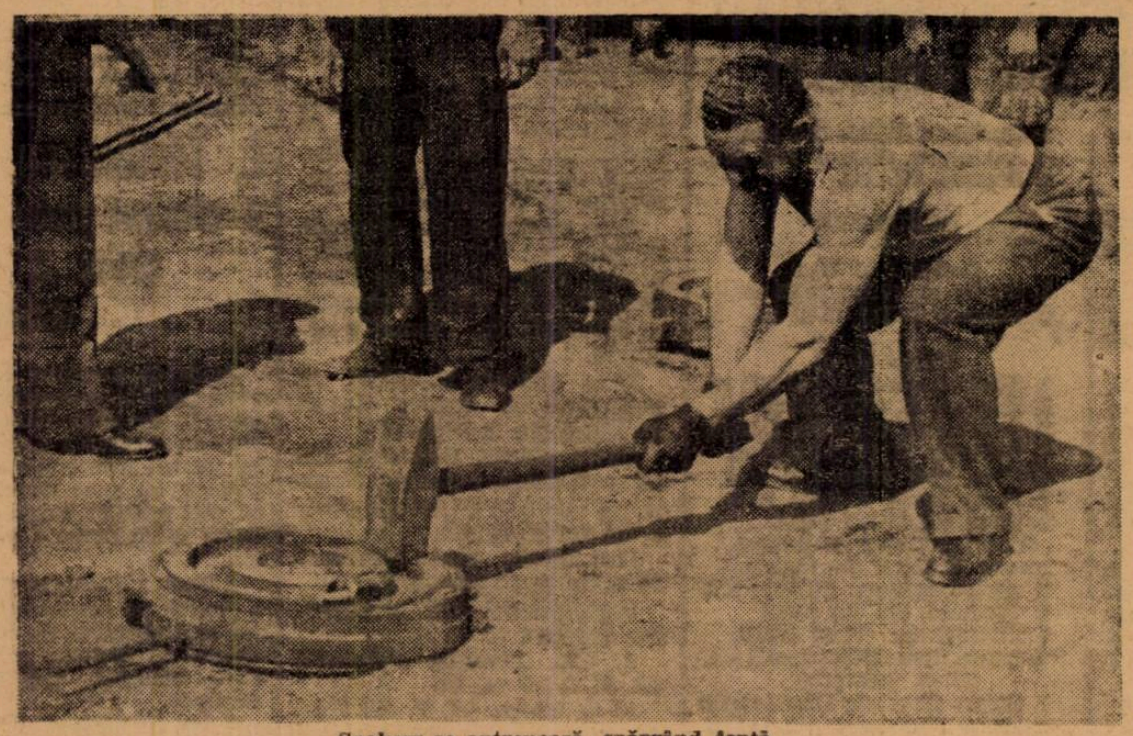

Spakow se antrenează spărgând fontă

Arena „Otetelișanu" fusese sortită unui eveniment pugilistic căruia promotorii bucureșteni îi sorociseră scont, pentru astăseară. Potrivnicia atmosferică a determinat o amânare de o săptămână astfel că, în acest număr al ziarului nostru, în loc să facem loc obișnuitelor calculări de șanse, ne vom ocupa, în treacăt, de unele chestiuni în strânsă legătură cu aceia cari vor activa efectiv, Sâmbăta viitoare.

Vom remarca dela început că, amânarea întrunirii a fost primită cu vie satisfacție de toată lumea. Satisfacția protagoniștilor a fost completată de aceia a admiratorilor sportului cu mânuși. Primii considerau că nu au ibzutit să se pună la punct iar secunzilor le era teamă de mânia proniei cerești.

Decizia de amânare a căzut asupra tuturor ca o soluție salvatoare. Poate că, într'o săptămână, primăvara de atât de mult timp așteptată, se a îndura să-și îndrepte fața și către noi. Avem răbdare și multe speranțe. Vom mai aștepta deci, încă șapte zile.

Până atunci să ne ocupăm însă, de ceeace ar mai putea face protagoniștii până la expirarea sorocului.

SPAKOW VA SPARGE FONTĂ

Acordăm întâietatea celui mai bătrân dintre protagoniști: Moți Spakow. Fostul campion al României, în ciuda vârstei și a faptului că se găsește în preajma unui eveniment fericit, dovedește o vitalitate rar întâlnită. A reluat antrenamentul imediat ce a fost înștiințat de amânarea reuniunii și astăzi, la ora 7 dimineața poate fi văzut continuându-și colaborarea pentru propășirea industriei d-lui Mitică Niculescu, proprietarul unei industrii.

Spakow își va reîncepe meseria de spărgător de fontă și, cei pe cari îi înlocuește în această grea îndeletnicire vor putea să se odihnească mai multe zile.

Dornic să reurce treptele culminante pe cari a tronat timp de 9 ani, fostul campion al României este decis să facă un match mare în care corectitudinea să-l pună la adăpost de protestele, adesea nejustificate, ale publicului.

ILIE PETRESCU NU A MAI PLECAT LA CHIAJNA

Cu câteva ore înainte de a-și pregăti bagajele în vederea deplasării la Chiajna, comuna natală în care dorea să se odihnească înainte de match, lie Petrescu. adversarul lui Spakow, a aflat de hotărîrea amânării reuniunii.

A rămas deci pe loc, anunțând de acest lucru pe maestrul Umberto Lancia, care urma să se deplaseze, deasemenea, în comuna situată în preajma Capitalei. Aceasta fiind situația, Ilie Petrescu a reluat, chiar de aseară antrenamentul în sala maestrului său și crede că întârzierea reuniunii înseamnă o binefacere pentru el.

PANAITESCU A RĂMAS LA GALAȚI

Înștiințat telegrafic de amânarea întrunirii de astăzi, Dumitru Panaitescu campionul României la categoria muscă, a sistat pregătirile de deplasare spre a rămâne la Galați până Vinerea viitoare.

In acest interval, învingătorul lui Valentin Angelmann va continua să se antreneze și să-și pregătească elevii pentru viitoarele întâlniri pe cari aceștia le vor susține.

SANDU ION S'A GRĂBIT

Unul dintre puținii oameni cari puteau să facă față încă de astăseară este Sandu Ion. Explicația avansatei lui pregătiri este însă destul de amplă: a boxat de curând verificându-și forma, în compania lui Ion Gorun, șeful categoriei cocoș, de care a dispus înainte de limită.

Totuși, amânarea pronunțată nu impietează asupra formei lui Sandu Ion care, sub ochiul ager al maestrului Petre Alexandrescu a reluat lucrul cu sârguința ce îl caracterizează.

MIELU DOCULESCU ȘI-A SCHIMBAT STILUL

Mielu Doculescu, fost campion național, a hotărît să-și schimbe stilul de luptă renunțând la obișnuita sa defensivă lipsită de gardă, în favoarea inițiativei.

„Metamorfoza" a devenit posibilă datorită aportului maestrului Petre Alexandrescu care s'a ocupat serios, în ultimul timp, de forma lui Mielu Doculescu.

DAR PATRICIU MILCOVEANU...

Ce va face în decursul acestor opt zile Patriciu Milcoveanu, fost campion național semi-mijlociu și adversar al lui Mielu Doculescu, este greu de spus. Slătineanul a venit din timp în București, dar este foarte probabil că se va reîntoarce în urbea sa natală spre a-și continua antrenamentul sub supravegherea maestrului Cristian Panaitescu, care l-a inițiat în tainele sportului cu mânuși.

AMATORII

In ce privește amatorii nu este greu de ghicit ce atitudine au adoptat. Vor continua să lucreze în sălile respective, sub supravegherea maeștrilor cari le-au asigurat ascensiunea.

Siki

HAND-BALL

Primul campionat de hand-ball străjeresc

In programul manifestațiunilor sportive rezerva tineretului străjeresc din Capitală, figurează și organizara primului concurs străjeresc de hand-ball. Acest concurs se va desfășura Sâmbătă 25 Maiu între orel 8—12 în parcul „Străjii Țării" dela Arcul de Triumf.

Fiecare stol va putea înscrie câte 2 echipe. Matchurile vor avea un caracter eliminatoriu iar reprizele vor fi de 20 minute.

Campionatul va fi organizat cu concursul Federației Române de Hand-ball și a Ligii Muntenia care va desemna 2 arbitri ce urmează să conducă jocurile. Inscrierile se închid în ziua de 22 Maiu și se vor trimite pe adresa Legiunei de străjeri București Str. Clemenceau Nr. 6.

O cupă va răsplăti echipa câștigătoare a concursului.

ȘTIRI

In deschidere la matchul de handball de la A. C. S. A. se dispută matchul de pitici Olimpya —clasa IV a liceului Gheorghe Lazăr.

Jocul începe la ore 3 d. a.

NAUTICE

DELA F. R. S. N.

Sub președinția d-lui amiral adjutant Păiș Niculae, președintele F. R. S. N. s'a întrunit comitetul federal în vederea lucrărilor premergătoare adunării generale, ce se va ține Duminică 12 crt.

Deschizându-se ședința, d. perședinte prezintă pe noui membri numiți de Straja Țării, d. arh. Radu Dudescu și Prof. Ion Sima.

Luându-se în discuție cererea asociației Nautica-București pentru achiziționarea unui teren pe malul lacului Floreasca, comitetul deleagă pe d. ing. Niki Dumitrescu cu executarea unei expertize la fața locului.

In locul devenit vacant la președinția regiunii Arad, se numește d. Demian Aurel.

Se aprobă ordinea de zi a adunării generale și redactarea raportului comitetului federal pe anul care a expirat, de asemeni a raportului comisiunii de cenzori.

La sfârșitul ședinței se prezintă membrilor comitetului federal „Anuarul sporturilor nautice" pe anul 1939, care prezentat într'o formă foarte elegantă și bine documentat, apărut prin îngrijirea d-lor comandor Eug. Săvulescu, secretar federal și Cristian Teodorescu, șeful serviciului de propagandă, întrunește aprobarea unanimă a celor prezenți.

CONFERINȚELE TEORETICE ALE CENTRULUI DE NAVE MODELE

Azi după amiază la sediul federației, în ciclul de conferințe al centrului de nave modele, vor conferența d-nii cpt. Nicolau Eustațiu și Lt. Bălineanu, despre Teoria Navei și Nomenclară și materialul.

Adunarea generală a federației române de sporturi nautice

Se aduce la cunoștință tuturor asociațiilor afiliate că Federația Română de sporturi nautice va ține adunarea generală ordinară, Duminică 12 Mai orele 9 dimineața, la sediul său din str. Italiană nr. 16.

Ordinea de zi este cea fixată prin statute.

Dacă, la orele 9, nu se va întruni majoritatea membrilor cu drept de vot, adunarea se va amâna automat pentru aceiași zi, la orele 10, când se va ține cu orice număr de membri prezenți.

AUTOMOBILISM

La 12 Mai

Primul „mare premiu" al anului se va petrece în familie

Pe circuitul dela Tripoli își vor disputa întâetatea numai alergători italieni

Duminică 12 Mai se va disputa, pe circuitul Tripoli, primul „Mare Premiu" al anului, competițiune internațională de viteză pură. La a XIV ediție, întrecerea organizată de Automobil Clubul Italiei va suferi rigorile evenimentelor cari bântuie continentul nostru și se va reduce la o luptă familiară întrucât nu și-au prezentat adeziunile decât alergătorii italieni ,singurii în măsură să facă față evenimentului.

Germanii cari aveau o bună șansă cu cele două trăsuri Mercedez-Benz cari le-au adus victoria anul trecut, strălucesc prin absență. In felul acesta, alergarea pierde enorm din interes și este foarte probabil că nici faimoasa loterie cu care se completează manifestarea sportivă nu va cunoaște succesul din trecut.

30 CONCURENȚI

Numărul celor cari și-au prezentat adeziunile este satisfăcător. Urmează a se alinia la plecare, 30 concurenți. Lipsește însă atracția duelurilor internaționale, poate că acest lucru va face să pălească, într'o oarecare măsură faima uneia dintre cele mai importante alergări din câte se organizează anual.

LISTA PARTICIPANȚILOR

In afară de echipele reprezentative ale caselor Alfa Romeo și Maserati au aderat la condițiunile competițiunei alți 23 automobiliști. astfel că lista înscrierilor are următoarea înfățișare:

Echipa Alfa Romeo: 1. Farina Giusepe, 2. Biondetti Clemente, 3. Trossi Carlo Felice, 4. Pintacuda Carlo;

Echipa Maserati: 5. Nuvolari Tazio, 6. Villoresi Luigi 7. Cortese Franco;

8. Bianco Ettore (Maserati)
9. Platé Enrico (Maserati).
10. Romano Em. (Maserati).
11. Balestrero R. (Maserati).
12. Barbieri G. (Maserati).
13. Pagliano T (Maserati).
14. Ruggeri A (Maserati).
15. Palmieri G (Maserati).
16. Ascari Alberto (Maserati).
17. Teagno E. (Maserati).
18. Quartara Em (Maserati).
19. Baruffi D. (Maserati).
20. Moradei M (Maserati)
21. Rocco Giov (Maserati)
22. Brezzi An. (Maserati).
23. Lanza D (Maserati).
24. Cappelli O. (Maserati)
25. Taruffi P. (Maserati).
26. X. X.
27. X. X.
28. X. X.
29 X. X.
30. X. X.

TIR

Campionatul străjeresc al Capitalei

Sâmbătă 18 Maiu începând dela ora 9 dimineață se va desfășura campionatul de tir al străjerilor din Capitală. Concursul se va organiza la poligonul A. N. E. F. și Metropola (Herăstrău). Fiecare stol va participa cu doi trăgători. Inscrierile se primesc până la data de 15 Mai pe adresa Legiunei, de străjeri București Str. Clemenceau Nr. 6.

Această manifestațiune va servi ca o selecțiune a echipi Ținutului Bucegi, în vederea concursuril național străjerești de tir dela 3 Iunie. Cei mai buni 6 trăgători din concursul Igiunei vor adăstui echipa pe Ținutului.

ATLETISM

Concursul popular de ieri s'a soldat cu rezultate excelente

Un succes de participare şi o asistenţă numeroasă. Tălmaciu a stabilit un nou record naţional de juniori

Iată o întâlnire atletică care a mulţumit pe toată lumea.

E într'adevăr un eveniment care trebuie să bucure.

De rare ori am avut prilejul să părăsim un concurs atletic cu satisfacţia cu care am plecat ieri de pe A. N. E. F.

Dintru început trebuie spus că sistemul probelor cu caracter popular prinde.

Numărul mare de concurenţi, — aproape o sută, — este un argument îndestul de puternic în apărarea acestei aserţiuni. Iar o repetare ar fi binevenită, asigurându-se dinainte un succes tot atât de strălucit ca şi cel de ieri.

Este drept că resultatele technice, în general, nu sunt prea grozave.

Dar acest amănunt, într'un concurs cu caracter popular, e de o minoră importanţă.

Succesul în ansamblu interesează şi acesta a fost cules din plin de întrecerea de ieri dela A. N. E. F.

Şi mai trebuie remarcat un lucru.

Numeroasa asistenţă care a ţinut să vizioneze un concurs ce a durat mai bine de trei ore.

Pentru atletismul bucureştean este o performanţă excelentă, iar cât priveşte publicul este un semn că el a început să simtă savoarea unui concurs atletic.

Toată lumea, oficiali, atleţi şi... noi — presa adică, — dacă ni se permite această lipsă de modestie — am părăsit stadionul satisfăcuţi.

Şi acesta e esenţialul.

UN CONCURS ECHILIBRAT

Aşa cum a fost alcătuit programul de organizatori — e vorba de Viforul Dacia şi Victoria— concursul a lăsat impresia unui perfect echilibru în disputarea probelor.

Mai acum câteva zile am făcut o observaţie. Era o bună credinţă. Şi anume făceam o observaţie asupra unei probe pe 600 m. rezervată copiilor, pe care o găseam nepotrivită posibilităţilor lor.

Ieri am constatat că era la mijloc o greşală de care nu erau vinovaţi nici organizatorii, nici noi

Un zero în plus cules de linotypist lângă 60 m., a lungit o cursă de o sută ori, şi a dat loc observaţiei noastre.

Astăzi facem cuvenită rectificare şi cerem scuze pentru... deranj.

Toate probele au fost cuminte alese — până şi cea pe 500 m. deschisă fetelor pe care o priveam oarecum sceptici — au corespuns în totul posibilităţilor fizice, acum la început de sezon, ale tuturor concurenţilor.

D-nii Dodo Popovici şi Ion C. Petrescu — maeştrii de ceremonie — pot fi satisfăcuţi şi să primească respectivele felicitări.

UN RECORD NAŢIONAL: AUTORUL, VIFORISTUL TĂLMACIU

Proaspătul viforist şi-a început activitatea pe noul sezon cu piciorul drept.

După recordul stabilit acum o săptămână şi mai bine, astăzi a adăugat încă unul la frumosul lui palmares cu un 9 m. 20 s. 6 pe 3.000 m.

Recordul contează în categoria juniorilor şi dovedeşte că Tălmaciu este într'o formă admirabilă, întărind convingerea tuturor că are în el stofă de mare atlet,

Continuând seria acestor succese, Tălmaciu este apt de noui izbânzi pe terenul atletic.

GURĂU ESTE IN FORMĂ

Seria satisfacţiilor noastre nu a luat sfârşit.

Aruncătorul de greutate al Viforului Dacia, Nicolae Gurău, a arătat ieri a fi într'o formă excelentă.

Lipsit de antrenament, a fost concentrat, a reuşit să arunce fară de concurs, a sărit la triplu

Acelaş lucru se poate spune şi despre Jupy Calistrat, care în afară de concurs, a rărit la triplu salt la cele trei încercări 13 m. 56, 13 m. 93 şi 13 m. 95.

Ţinând seama că anul acesta a avut foarte puţin timp disponibil pentru antrenament, reţinut de rugby, cifrele îl arată a fi şi el în aceiaşi bună formă de anul trecut.

VIFORISTUL PETRUŢ ALEXANDRU UN SĂRITOR LA INĂLŢIME CE PROMITE MULT

O surpriză plăcută ne-a fost oferită de tânărul Petruţ Alexandru dela Viforul Dacia, care a dovedit ieri, prin cei 1 m. 70 săriţi la înălţime, că-i un săritor de talent.

Învăţaţi cu mediocritatea-i dela suliţă îl categorisisem în rândul atleţilor cari vor rămâne pe veşnica listă a anonimilor.

Ieri a evadat şi această fugă îl situează în rândul săritorilor talentaţi şi de viitor.

CEVA ŞI DESPRE CEILALŢI

Dintre ceilalţi concurenţi merită a fi remarcaţi Radu Ioniţă, acelaş atlet conştiincios de totdeauna, Soare Petre dela Victoria mereu în progres.

Kopany dela Viforul deşi nu a arătat aşa de mult ca altădată totuşi a lăsat o impresie din cele mai bune. In ceiace îl priveşte, nu trebue să se uite că-i militar.

Yost la lungime mai slab, la înălţime a trecut fără efort 1 m. 70.

Dintre copii remarcăm cursa curagioasă a lui Faur eforturile victoristului Radu şi săritura lui Gr. Marinescu.

Ahmet Suliman mereu în revenire, iar Romulus Popescu acelaş discopol de viitor.

O ORGANIZARE EXCELENTĂ

Partea tehnică a concursului, asigurată de Viforul Dacia şi Victoria, a concurat şi ea în cea mai largă măsură la succesul acestei reuniuni.

Perfect pusă la punct ea a permis desfăşurarea probelor într'o ordine desăvârşită spre mulţumirea tuturor, chiar şi a venusistilor care ne-au ascultat sfatul.

Iţi mulţumim d-le Mazilu...

c. m. c.

REZULTATELE TEHNICE

100 M. PLAT CAT. III

Seria I-a

1. Boişteanu (V.D.) 12.0 sec.
2. Roşianu (St. R.) 12.3

Seria II-a

1. Antonescu (Vict.) 12.5
2. Copany V.D. 12.6

Seria III-a

1. Constantinescu (Venus) 12.8
2. Ion Paul (C.F.R.) 13.0

Finala 100 m. cat. III-a

1. Boişteanu (V.D.) 12.0 sec.
2. Oprişescu (V.D.) 12.2 sec.
3. Antonescu (Vict.o) 12.3 sec.
4. Roşianu (St. R.).

GREUTATE

Categ. I şi II-a

1. Gurău N. (V.D.) 14.22 m.
2. Popescu (V.D.) 10.42 m.

Categ. III-a

1. Sântu Alex. (V.D.) 11. 32 m.
2. Tronaru N. (V.D.) 10.86 m.
3. Şerbănescu C. (V.D.) 10.35 m.
4. Tăbârcea C. (Vict.) 9.85 m.

3000 m. plat. categ. I şi II-a

1. Radu Ioniţă (C.F.R.) 9.7.8.
2. Tâlmaciu (V.D.) 9.20.6

Record naţional de juniori

record Naţional de juniori.

3. Ahmet Suliman (St. R.) 9.37.0
4. Teodosiu (St. R.) 9.44.6
5. Râşnoveanu (Ven.) 9.50.0
6. Achim Alex. (CFR.) 9 m. R s. o.

80 m. plat fete

1. Stoica Dumitriu (Ven.) 11.9 s.
2. Zoica Manolescu (Vict.) 12 s.
3. Geta Boacănă (Vict.).
4. Simzianu Valeria (Ind.).

3000 m. plat categ. III-a

1. C-tin Tănase (Leon.) 9.49.4
2. Marinescu M. (St.R.) 9.55.6
3. Strasser E. (St. R.) 9.57.0
4. Francisc N. (Leon.) 10.14.8
5. Ruiu (Vict.) 10.35.4

100 m. plat categ. I-a şi II-a

1. Hidioşanu (Ven.) 11.8 sec.
2. Cunescu V. (Ven.) 11.8 sec.
3. Cunescu S. (Ven.) 12.3 sec.
4. Baciu C. (Ven.)

Înălţime cate. I-a

1. Yost Gh. (V.D.) 1.70 m.

Înălţime categ. III-a

1. Petruţ Alex. (V.D.) 1.70 m.
2. Antonescu P. (Vict.) 1.60 m.
3. Baer Artur (V.D.) 1.55 m.

1500 m. plat categ. III-a

1. Soare Petre (Vict.) 4,34,6 m.
2. Niţă George (Ven.) 4.44.0 m.
3. Marinescu (St.R.) 4.44.4 m.
4. Fătu (V.D.) 4.45.0 m.

400 m. plat categ. I şi II

1. Stelorian (V.D.) 55.0 sec.
2. Măruntu (Ven.) 55.8 sec.
3. Garay (V.D.)

Lungime categ. I şi II

1. Yost Gh. (V.D.) 622 m.
2. Hidioşanu (Ven.) 591 m.

Lungime categ. III-a

1. Toma Ghe. (Vict. 569 cm.
2. Oprişescu (V.D.) 552 cm.
3. Serbacov (V.D.) 547 cm.
4. Gheorghiade (V.D.) 539 cm.

Înălţime tineri

1. Cr. Marinescu (V.D.) 153 cm.
2. Ion Faur (V.D.) 150 cm.
3. C. Popescu (S.R.) 145 cm.

ARUNCAREA DISCULUI

Cat. I, II-a

1. R. Popescu (V.D.) 38 46 m.
2. N. Gurău (V.D.) 37.91 m.

Categoria III-a

1. Al. Sântu (V.D.) 31.65 m.
2. N. Tronaru (V.D.) 28.48 m.
3. C. Şerbănescu (V.D.) 27.99 m.
4. N. Bădulescu (V.D.) 27.77 m.

60 m. plat. tineri

Seria I-a

1. Cohn A. (St. R.) 7.9 sec.
2. Marinescu (V.D.) 8.1 sec.
3. Popescu C. (St. R.) 8.3 sec.

Seria II-a

1.Faur I. (V.D.) 7.7 sec.
2. Radu L. (Vict.) 8.0 sec.
3. Esapescu (V.D.) 8.1

Finala 60 m. tineri

1. Faur (V.D.) 7,8 sec.
2. Cohn (St. Rom.) 8 sec.
3. Radu (Vict.) 8,2 sec.
4. Marinescu (V.D.)

800 m. plat categ. I şi II

I. D. Talmaciu (V.D.) 2,05 m.
2. Radu Ioniţă (C.F.R.) 2.09.1
3. Admed Suliman (St.R. 2.09.2
4. N. Sucitu (V.D.) 2.09.2

400 m. plat categ. III-a

1. Copani (V.D.) 56.7 sec.
2. Scerbacov (V.D.) 57.5 sec.
3. Constantinescu (Ven.) 58.4 s.
5. Bădulescu (Vict.)
4. Cunescu (Venus)

„Avântul Tinerimii" şi-a început activitatea

Sibiu, 8 Mai (dela corespondentul nostru). — Harnica grupare *„Avântul Tinerimii"* care a împlinit numai două luni de activitate, a început să se remarce prin concursurile ţinute.

Zilele trecute s'a desfăşurat în prezenţa comitetului de conducere un cross pe o distanţă de 2500 m. deschis juniorilor şi începătorilor.

Spre surprinderea generală tânărul N. Vulcu, favoritul probei, a fost învins de Tineghe Băncescu, care a câştigat la interval de numai 2 secunde.

Dela plecare N. Vulcu se instalează în frunte urmat de Băncescu şi Moraru.

Către sfârşit Băncescu începe să tragă puternic, ajunge pe Vulcu şi îl învinge printr'un sprint reuşit.

Din lot s'a mai remarcat Morariu şi Cristescu P.

Clasamentul are următoarea înfăţişare:

1) Gh. Tineghe Băncescu (A. T. S.) 7 m. 16.

2) N. Vulcu (A. T. S.) 7 m. 16 .

3) Morariu Ioan (A. T. S.) 8 m. 04.

4) Cristescu Petru (Ind.) 8 m. 05.

5) Nicu Traian (A. T. S.) 8 m. 36.

6) Popescu Gh. (Uc. ind.), 8 m. 45.

Au luat startul 12 concurenţi.

La sfârşit conducerea clubului a mulţumit d-lui Valeriu C. Mitrea, pentru modul cum conduce această probă.

I. Tărtăreanu

a câştigat proba de pregătire în vederea marathonului

Proba de pregătire în vederea marathonului organizată ieri dimineaţa de către clubul Stadiul Român. Alergarea a fost un prilej pentru perseverentul I. Tărtăreanu de a ne dovedi că este cel mai pregătit concurent în vederea grelei probe a marathonului.

Iniţiativa Stadiului Român de a pregăti pe concurenţi în vederea marathonului s'a dovedit excelentă şi sfătuim pe conducătorii clubului roş-albastru să continue.

1. Ion Tărtăreanu (St. Român) 1 oră, 49 m., 03 s.
2. Manu Lucian (C.F.R.) 2 ore, 09 m., 01 s.
3. Gabriel Vânturici (Leonida).
4. Culcea Marin (St. Român).
5. Tucă Vasile (Leonida).
6. Gheorghe Neagoe (V.D.).

MARŞ

Vasile Firea

nu participă la proba de mâine

Un bun prilej pentru... consacrarea altora

După cum am mai anunţat, mâine dimineaţă are loc în împrejurimile bulevardului Buzdugan, o interesantă probă de marş pe o distanţă de 12 km.

Toţi mărşăluitorii bucureşteni şi-au anunţat participarea, în afară de „decanul" Vasile Firea, care în cursul zilei de eri, a anunţat Comisia de marş — organizatoarea probei — că nu poate participa.

O lipsă regretabilă, desigur, dar un motiv în plus pentru ceilalţi să spere... în ocuparea locului prim. Un minunat prilej de afirmare pentru nume şi talente noi.

din faţa garajelor „Leonida", unde — la ora 7,30 — se primesc înscrierile şi se împart numerele de participare.

Plecarea se dă la ora 8 fix.

SCRIMĂ

Dela Federaţia de specialitate

Federaţia română de scrimă reaminteşte tuturor escrimeurilor din Capitală şi provincie, programul campionatelor naţionale de scrimă la cele trei arme, cari se vor ţine în Bucureşti la cercul de scrimă bucureştean din b-dul Take Ionescu 33 în zilele următoare :

Sâmbătă 18 Mai floretă ora 9 dimineaţa.

Sâmbătă 18 Mai floretă doamne, ora 17.

Duminică 19 Mai sabie ora 9 dimineaţa.

Duminecă 29 Mai spadă ora 9 dimineaţa în aer liber pe terenul Metropola dela Herăstrău.

Următorii d-ni membri din juriu sunt rugaţi a fi prezenţi la campionate în zilele mai sus arătate : general *Marţian*, colonel *Radu*, colonel *Secărescu*, *Radu Brăescu*, *Robert Furnaraki*, prof. *A. Basilescu*, *B. Grueff*, *Răzvan Pennescu*, ing. *Radu Matak*, ing. *Andrei Altman* şi *A. Galimir*.

Football Football

DIVIZIA NAŢIONALA A

va face o pauză de două săptămâni şi va relua la 26 Mai

Viitoarea etapă a Diviziei Naţionale A se va disputa la 26 Mai (la 19 Mai urmează să aibe loc matchurile Ungaria-România), cu următorul program:

Bucureşti: Rapid — Venus.
Bucureşti: Unirea Tricolor — Juventus.
Cluj: Victoria — Sp. Studenţesc.
Timişoara: Ripensia — A. M. E. F. A.
Reşiţa: U. D. R. — Gloria C. F. R.
Baia Mare: Carpaţi — C. A. M. T.

La Galaţi

VICTORIA

a furnizat cea mai mare surpriză a zilei învingând Gloria C.F.R. cu 3-1(2-0)

GALAŢI, 10 (prin telefon dela corespondentul nostru). — **Insfârşit clujenii s'au trezit. In ceasul al unsprezecelea, desigur, dar în mod strălucit.**

Astăzi după amiază au învins Glor'a C. F. R. cu 3—1 (2—0). Şi nu o victorie întâmplătoare ci una perfect meritat(.

Au luptat cu o voinţă extraordinară şi au reuşit să ia conducerea din primele minute.

Gloria C. F. R. a început prin a-şi subest ma adversarul. După ce într'un sfert de oră primiseră două goaluri, s'au trezit. Au atacat au dominat două treimi din joc dar n'au putut marca decât un singur goal.

MARIAN A FACUT O PARTIDA ULUITOARE

Principalul realizator al victoriei clujene e Mar'an. A jucat centru înaintaş şi a făcut o astfel de partidă încât formula stereotipă „cel mai bun din 22" n'ar spune nimic din ceiace a făcut în adevăr Marian.

CUM S'A MARCAT

Primul goal a fost marcat în minutul 9 de către Mureşan, care a reluat cu capul o centrare a lui Cornea.

2—0 PENTRU VICTORIA

Peste şapte minute, Victoria şi-a mărit avantajul prin Marian care a driblat scurt Szutor şi a tras plasat:

2—0 PENTRU VICTORIA

Gălăţenii şi-au revenit, s'au organizat şi au atacat insistent. Fără rezultat. A fost o dominare sterilă mai ales din cauza disperatei îndârjiri cu care s'au apărat clujenii. Apărarea şi înaintarea lor a muncit la fel de mult şi cu acelaş folos.

După pauze tot Victoria e aceiaş care marchează prin Marian. **In minutul 65, Marian primeşte o passă dela Felecan II şi înscrie imparabil.**

Trebue să remarcăm că toate aceste trei goaluri ale clujenilor au fost perfect parabile. Apărarea Gloria C. F. R. e direct răspunzătoare. **In minutul 83 gălăţenii înscriu goalul de onoare prin Stroek la o învălmăşeală.**

Şi cu aceasta s'a terminat matchul.

CEI MAI BUNI

In afară de Marian s'au mai remarcat dela Victoria: Felecan I, Mureşan, Cornea, Sabin.

Intreaga echipă şi-e făcut însă cu prisosinţă datoria. Invinşii au avut cei mai buni oameni în: Kiss, Szutor, Mihăilescu şi Manole Rădulescu. Inaintaşul centru Ströck foarte slab.

A arbitrat d. Cretu.

VICTORIA: Sabin, — Hans, Felecan I, Pal, Szantay, Tistor—Cornea, Cruţin, Marian, Felecan II, Mureşan.

GORIA C. F. R.: Justin,—Prassler, Cucula, — Kiss, Szutor, Mihăilescu, Bodea, Millea, Ströck, Horotan, Manole Rădulescu.

COMISIUNEA DISTRICTUALA DE JUNIORI

Comunicat

In vederea jocului de Duminică 12 Mai crt. a echipei de juniori a Capitalei care va înfrunta echipa naţională de juniori, se convoacă astăzi la orele 19.30 la sediul districtului din str. I. L. Caragiale nr. 16 următorii jucători:

LUCEAFARUL: Dinulescu, Popescu Mircea.
VENUS: Savu.
UNIREA TRICOLOR: Brădescu F., Marinescu, Vasile Dumitru.
SPORTUL STUDENŢESC: Nedelcu, Miulescu, Manolescu, Pădurescu.
OLYMPIA: Stănescu, Ion Vasile, Crăciunescu, Florea, Cornel Niculescu, Dinescu.
JUVENTUS: Trandafir Gh., Grigore Vasile.
RAPID: Iliescu.
DISTRIBUŢIA: Epureanu, Vasiliu II.
M. OFICIAL: Baneş II.
MILITARI: Badea.
CARMEN: Fabian II.

Toţi jucătorii trebue să fie prezenţi deoarece li se vor face comunicări de către d. maior Gh. Brezianu preşedintele districtului de football Bucureşti.

p. Preşedinte
Mircea Cruţescu

Olimpia (Braşov) a invins pe Paza (Zimnicea) cu 3-1 (2-1)

Braşov, 10 crt. — Azi dimineaţă s'a disputat la Braşov matchul de foot-ball dintre meritoasa formaţie locală Olimpia şi echipa zimniceană Paza. A fost un match frumos pe care Olimpia l-a câştigat pe merit la scorul de 3—1 (2—1) Trebue remarcat că Paza a sosit la Braşov cu 15 minute înainte de începerea jocului.

Dela învingători, Weber, Szabo, Otto şi Vizer au fost cei mai buni. Dela învinşi portarul Nedelcu, Filip I, Anton Popescu şi Soare. Jean Abramovici este un jucător foarte bun ca centru atacant, însă nu ca fundaş.

Echipele au prezentat următoarele formaţii:

OLIMPIA: Otto, Hantz, Vizer, Gheorghiade, Antonescu, Katz, Vărzaru, Kuşa, Weber, Conitz, Szabo.

PAZA: Nedelcu, Jean Abramovici, Anghelescu, Boiacenco, Filip I, Dudescu, Soare, Janovici, Huncă, Anton Popescu, Filip II.

VOLLEY BASKET-BALL

Jocurile etapei a IV-a

Duminică 12 Mai

VOLLEYBALL FEMENIN
Categoria I.a

Aurora OCB—Bonaparte, teren Sportul ora 10,30, arb. C. Scorţeanu.

Start Club—E.F.A., teren Start, ora 10,30, Al. M. Donici.

Caraiman-Sportul Studenţesc, teren Start, ora 11, arb. Al. M. Donici.

Hai Hai—Radu Vodă, teren Sportul, arb. Annie Agapie, ora 11.

CATEGORIA a II-a — Seria I.a

Viforul Dacia II—Start Club B., teren Velodrom, ora 12, arb. Corina Hociung.

Monitorul Oficial—Stadiul Român, teren Pebe, ora 15.30, arb. C. Popescu.

Aurora B.—Bonaparte B., teren Sportul ora 16, arb. Maruţi Bobeş. Radu Vodă B.—Macabi, teren Velodrom, ora 17.30, arb. Annie Agapie.

Seria a II-a

Venus—Stadiu Român I, teren Start, ora 9.30, arb. M. Miloşevici.

Crai Nou—Cometa, teren Velodrom, ora 11, arb. Corina Hociung.

Delavrancea—Fortuna 1940, teren Sportul, ora 16.30, arb. D. Bejenariu.

VOLLEYBALL MASCULIN
Categoria I.a

V. S. C.—Bonaparte, teren Velodrom, ora 9.30, arb. H. Surmeian.

Macabi—C. F. R., teren Sportul ,ora 10, arb. M. Bercuşi.

Avântul Sportiv—Venus, teren Sportul, ora 12, arb. Fl. Bratan.

Rezerve

Macabi—C. F. R., teren Sportul ora 8.30, arb. D. Beloiu.

Avântul Sportiv—Venus, teren Sportul ora 9.30, arb. C. Giorgiade.

V. S. C.—Bonaparte, teren Velodrom, ora 12, arb. Toma Chiale.

Aurora O. C. B.—Sportul Studenţesc, teren Sportul, ora 12, arb Fl Bratan.

CATEGORIA a II-a — SeSria I.a

Tirul—Stadiu Român, teren Velodrom, ora 10.30, arb. A. Bădescu.

Aviaţia—Crai Nou, teren Velodrom, ora 11, arb. Gh. Papinian

ASCJ—Viitorul ,teren Sportul, ora 17, arb. Fl. Popescu.

Viforul Dacia—Radu Vodă teren Velodrom, ora 17, arb. Em. Gh Platon

Seria a II.a

Delavrancea—Energia, teren Velodrom, ora 9, arb. Gr. Avachian

Fortuna 1940—E. F. A., teren Velodrom, ora 11.30, arb. H. Surmeian.

Caraiman—Săgeata ,teren Start, ora 11.30, arb. H. David.

Pebe—Monitorul Oficial, teren Pebe, ora 16, arb. Al. Tipărescu.

CATEGORIA a III-a — Seria I-a

Macabi—Vulturii Carpaţilor, teren Sportul, ora 8, arb. V. Andronescu.

Cometa—Victoria, teren Start, ora 9 arb. Andrei Ioan.

Viforul Dacia— ASFBU, teren Velodrom, ora 10, arb. Aramo Udenio.

Negoiul—Pebe, teren Pebe, ora 17, arb. Andrei Ioan.

Crai Nou—Radu Vodă, teren Velodrom, ora 17 30, arb. Anton Manole

Seria a II-a

A. C. T.—Minerva, teren Start, ora 8,30, arb. Andrei Ioan.

Stadiu Român—Fortuna 940, teren Velodrom, ora 12.30 arb. C. Grigorescu.

ASCJ—Monetăria Statului, teren Sportul ora 15,30, arb. Gh. Epu.

BASKETBALL MASCULIN
Categoria I-a

Sportul Studenţesc—E. F.A., teren Sportul, ora 10, arb. A. Andronache

Viforul Dacia—Juventus, teren Velodrom, ora 11, arb. Th. Lascarov Moldovanu.

Bonaparte—V. S. C., teren Sportul, ora 1, arb. S. Gruenstein

C. F. R.—Aurora OCB, teren ora 12, arb. M. Bercuşi.

Rezerve

Bonaparte—V. S. C., teren Sportul, ora 3, arb. D. Ionecu.

Sportul Studenţesc—E. F. A, teren Sportul, ora 9, arb. T. Iatropol.

Viforul Dacia—Juventus, teren Velodrom, ora 9, arb. Al. Popescu.

C. F. R.—Aurora OCB, teren Sportul, ora 16, arb. Gh. Epuran.

CATEGORIA a II.a

Radu Vodă—Energia, teren Velodrom, ora 10, arb. Covaci F.

Avântul Sportiv—A. C. T., teren Sportul, ora 13, arb. D. Ghiţescu.

Delavrancea—Viitorul, ora 16, arb. Paul Oren.

Seria a II-a

Macabi—Caraiman, teren Sportul, ora 15, arb. D. Marinescu.

Venus—Tirul, teren Sportul, ora 17, arb. Th. Lascarov Moldovanu.

Pebe—Negoiul teren Pebe, ora 17,30, arb. Al. Tipărescu.

CATEGORIA a II-a — Seria I.

Monitorul Oficial—Macabi, teren Pebe, ora 1.30, arb. Lt. Dem. Ben. Cârâc.

Seria a II.a

Tirul—V. S. C., teren Velodrom, ora 16, arb. O. Gadidov.

Minerva—Vulturii Carpaţilor, teren Velodrom, ora 17, arb. M. Ionescu.

A. C. T.—Sportul Studenţesc, teren Sportul, ora 19, arb. Romulus Cârlig.

IN ATENŢIA ARBITRILOR

Se aduce la cunoştinţa arbitrilor că sunt obligaţi să înceapă jocul la care au fost delegaţi la ora fixată admiţându-se maximum 5 minute de întârziere.

Jucătorii cari se vor prezenta cu echipamentul necomplect, nu vor putea intra pe teren să joace.

Sâmbătă 18 Mai începe campionatului de Volley al străjerilor

Concursul de volley-bail al străjerelor din Capitală va începe sâmbătă 18 Mai când va avea loc prima zi a acestei manifestaţiuni. Concursul organizat cu sprijinul federaţiei de specialitate este deschis echipelor de străjere ale stolurilor din legiunea Bucureşti. Intrecerile se vor desfăşura pe terenurile Sportul Studenţesc şi Velodrom. Inscrierile se închid în ziua de 15 Mai şi se vor trimite pe adresa Legiunei de străjere Bucureşti str. Clemenceau nr. 6.

Un sportiv la loc de cinste

Incepând dela 15 Mai, d. Judecător Constantin Calleya, a fost numit Comisarul guvernului de pe lângă Bursa din Bucureşti.

D. judecător Calleya este un vechi sportiv actualmente fiind Prim Vice Preşedinte al Federaţiei Române de Basket şi Volleyball.

Ieri s'au înregistrat primele surprize

V.S.C. a învins Av. Sportiv la volley băeţi iar Aurora O. C. B., a dispus de Sportul Studenţesc la fete

Etapa a IV-a poate fi socotită ca etapă a surprizelor, căci multe rezultate sunt cu totul altfel decât se aşteptau.

VOLLEY-BALL FEMENIN

Categoria I

Aurora — O. C. B — Sp. Studenţesc, 16—41; 12—15; 15—12.

Start Club — Radu Vodă, 4—15; 5—3; 15—11.

Hai Hai — E. F. A., 15—1; 13—15; 15—4.

Categoria II-a

Viforul Dacia—Venus, 15—91; 15—13.

Fortuna 1940 — Crai Nou, 15—0; 15—0 (fofait)

Stadiul Român II — Start B., 15—11; 6—15; 15—12.

VOLLEY-BALL MASCULIN
Categoria I-a

Sp. Studenţesc—Macabi, 15—9; 12—15; 15—13

V. S. C. — Av. Sportiv, 17—15; 15—14.

Aurora O. C. B. — C. F. R., 15—13; 15—12.

Venus—Bonaparte, amânat.

Rezerve

Sp. Studenţesc — Macabi, 15—10; 15—6.

Categoria II-a

Pebe — Fortuna 1940, 15—7; 15—12.

Săgeata — Energia, 15—0; 15—0 (forfait).

Vif. Dacia — Crai Nou, 15—5; 15—9.

E. F. A. — M. Oficial, 15—9; 15—14.

Viitorul — Tirul, amânat.

Aviaţia — Radu Vodă, 15—9; 13—15; 15—8.

A. S. C. G. — Stadiul Român, 15—0; 15—6.

Categoria III-a

Monetăria Statului — Negoiul, 15—0; 15—0 (forfait).

Pebe — A. S. C. J., 15—7; 15—9.

Vif. Dacia — Cometa, 15—6; 15—4.

Fortuna 1940 — A. C. T., amânat.

Vult. Carpaţilor — Crai Nou, 15—10; 6—15; 15—11.

Radu Vodă — Macabi, 15—16; 13—19; 15—10.

A. S. F. B. U. — Victoria, 15—12; 14—15; 15—11.

BASKET-BALL
Categoria I-a

Sp. Studenţese — Juventus, 77—20 (48—4).

Aurora O. C. B — V. S. C., 32—27.

Vif. Dacia — E F. A, 21—18 (14—11).

Bonaparte — C. F. R., 71—26 (32—14).

Rezerve

Aurora O. C. B. — V. S. C., 23—19.

Categoria II-a

Tirul — Caraiman, 2—0 (forfait).

Pebe — Macabi, 2—0 (forfait).

Venus — Negoiul, 2—0 (forfait).

Radu Vodă—Delavrancea, 27—16 (14—8).

Av. Sportiv — Energia, 33—18.

Azi are loc antrenamentu lotului de străjere pentru concursul naţonal străjeresc

Se aduce la cunoştinţa străjerelor mai jos notate, că în conformitate cu înţelegerea dintre Direcţia Educaţie Fizică din Straja Ţării şi Federaţia Română de Basket şi Volleyball, convoacă la antrenamentul de azi, Sâmbătă 11 Mai orele 15, următoarele străjere:

Annie Agapie, Beina Agapie, Maruţi Bobeş, Lullu Cristescu, Mariana Comănescu, Rosette Furlugeanu, Jeni Dumitriu, Marioara Filipescu, Solange D'Herbez, Magda Grigorescu, Tuli Marinescu, Dida Plăviţescu, Adina Popescu, Miorita Popescu, Simone Petrovanu, Nelli Tipărescu, Coca Trandafirescu, Iolanda Stanimir.

Antrenamentele au loc pe terenul Străjii Ţării de pe Şos. Kiseleff (lângă Arcul de Triumf) sub conduucerea instructorilor F. R. B. V.

Un match plictisitor în care Sportul Studențesc a marcat două goaluri frumoase, Ripensia a trezit amintiri melancolice

2-0 (0-0), scor realizat de Gică Popescu și Constantinescu Grecu

Matchul Ripensia-Sportul Studențesc a fost, desigur, plictisitor. Lipsit total de acel nerv, care împrumută jocurilor de campionat acel dinamism caracteristic, el a fost decolorat și inutil.

Șeaptezeci de minute n'au provocat decât aduceri aminte melancolice. Deși a dominat mai mult Ripensia. O dominare lipsită de convingere și pericol pentrucă toată agresivitatea liniei de atac a Ripensiei s'a redus la manifestările sporadice și desordonate ale lui Haass.

Tot atât de slab a jucat și Sportul Studențesc. Echipa universitară a arătat aceleași păcate ca și adversarul său de glorie trecută.

Poate n'ciodată această formație, care trăește tocmai printr'un temperament năvalnic, n'a luptat mai deslânat ca eri. Nici una din acțiunile ei n'a reamintit echipa dinainte.

Două echipe „obosite" nu puteau face decât un match obosit

Totuși, Sportul Studențesc a fost de departe superior și dacă a câștigat numai cu 2 : 0 nu înseamnă nimic. Putea câștiga și cu patru puncte diferență. Așa cum ar fi putut termina la egalitate.

Dacă Constantinescu - Grecu nu exploata un moment fericit.

In minutul 22 al reprizei secunde Lazăr a făcut un hands pe marginea careului de 16 metri.

Marcu, în poziție incomodă, reia cu capul, în timp ce Duce îl prieste neputincios

Peste zidul format de Lazăr, Kotormany și Oprean a bătut în bara transversală. Mingia a sărit înapoi și Constantinescu-Grecu a marcat cu capul.

Matchul era jucat. Ripensia, care nu luptase nici până atunci, nu a luptat nici după aceea. Pentrucă era unul din acele jocuri — „castel de cărți de joc". Se dărîmă la primul goal.

Verificarea teoriei s'a produs după patru minute de joc, când studenții au marcat al doilea goal, în virtutea inerției.

La o învălmășală mai mult sau mai puțin compactă Constantinescu a tras, „cineva" a respins mingia la Gică Popescu, care a reluat puternic marcând pe lângă Lazăr.

Acesta se afla pe linia porții și putea face hands în careu păstrând încă o șansă.

Acesta a fost tot matchul. Nu pentrucă el s'ar fi concentrat la aceste două momente.

Poate acestea au fost tot atât de anonime ca și celelalte faze ale matchului. Faptul că sunt menționate este explicabil prin aceea că ele au determinat victoria.

Este foarte greu de comentat matchul acesta. Nu, desigur, pentrucă a fost foarte complex și nici pentru că a fost simplist. Ci pentrucă n'a avut nimic demn de semnalat.

Toate fazele au fost atât de banale, încât cel mai normal și poate cel mai decent lucru este acela să fie lăsate acolo în acea istorie estompată, în care s'au pierdut penibil.

Alura jocului, liniștea obosită și plictisitoare, care au creat ambianța aceasta ciudată, n'au nimic deosebit.

La ce bun atunci să mai fie reluată o poveste banală ca o sinucidere de cartier.

SPORTUL STUDENȚESC E OBOSIT ?

Invins în semi-finalele cupei României de Venus pentru motive foarte strâns legate de condiția atletică, Sportul Studențesc a lăsat nerezolvată problema, pe care a pus-o matchul acela din prima zi de Paști. Sportul Studențesc nu a isbutit eri să arate că comportarea de atunci a fost un simplu accident. Echipa universitară este sau nu obosită ?

Când s'a pus pentru prima dată întrebarea răspunsul a fost imediat : Cauze de moment.

Matchul de eri a lăsat să se vadă însă că lucrurile sunt ceva mai serioase.

Poate nu este vorba de o epuisare atletică. Pare mai degrabă că este o imposibilitate nervoasă de a mai reacționa vehement. Ori aceasta ar însemna că Sportul Studențesc nu mai poate juca așa cum a jucat până acum : în forță, atacând în momentele dificile cu o forță, care să surprindă total pe adversar. Evident, nu se poate susține de pe acum această afirmație.

In orice caz, Sportul Studențesc trebuie să mai facă încă unul din acele matchuri „caracteristice" pentru a spulbera această impresie, care tinde să se consolideze

Pentru că așa cum am afirmat mai sus, oboseala pare a fi mai mult de natură nervoasă. Și aceasta este mult mai grav.

Individual jucătorii s'au comportat tot atât de lipsit de relief cum a fost și matchul.

O comportare în ton minor.

In poartă, GHENEA a început foarte nesigur și a făcut câteva gafe. A apărat apoi destul de bine.

DUCE și BADULESCU, siguri și diametral opuși ca temperament au alcătuit o linie de fundași bună. Au temperamente complimentare și de aceea isbutesc să nu se încurce.

In linia de mijlocași, care a jucat destul de șters, cel mai mult și mai bine DRAGAN. BEFFA a fost de prea multe ori trecut de Haas, iar Mitan n'a avut deloc o zi bună.

Atacul a combinat prea mult și neclar și nu a putut sesiza niciodată momentul în care trebuie să shooteze sau să combine.

Cel mai bun a fost GICA POPESCU. Agresiv și cu vervă de shoot el a fost singurul om dinamic al compartimentului.

In revenire CONSTANTINESCU GRECU și mai puțin bun ca în trecutele matchuri MIHAILESCU.

MARINESCU prea egoist.

TITI DUMITRESCU ? Pentru o reintrare făcută în condiții ca ale lui, a jucat bine. Deși eclipsat a arătat că n'a uitat să-l joace pe Gică Popescu.

O ECHIPA, CARE A FOST...

N'a fost nici umbra Ripensiei eri. Și aceasta nu pentrucă n'a fost soare. Ci pentru că în formația timișoreană sunt prea mulți jucători, cărora comitetul trebuie să le spună: „dumneavoastră", din respect pentru vârstă.

Aceasta este realitatea și explicația Ripensiei.

Echipa timișoreană trăește un proces de stare civilă.

E doar atât de simplu. Mai mult decât Sportul Studențesc Ripensia a jucat îmbătrânită.

In unele momente timișorenii au arătat că mai știu să joace marele football dinainte. Dar asemenea momente au fost foarte rare.

„Ceilalți" sunt ori prea tineri ori nu se pot ridica la un nivel, pe care marea echipă de acum câțiva ani, l-a înălțat la o valoare, desigur, mult prea mare pentru forțele lor.

In matchul acesta plat și burghez au isbutit să facă totuși o figură mai deosebită SIMATOC, HAAS, PAVLOVICI, JIFCOVICI și foarte puțin KOTORMANY.

Primul, care trebuia să-l marcheze pe Gică Popescu, a jucat poate cel mai bine din echipă, deși Haas a fost acela, care a ieșit în evidență.

PAVLOVICI a apărat câteva mingii periculoase, iar JIFCOVICI, care îl copiază pe Schwartz se vădește din zi în zi mai inteligent. Restul mai mult sau mai puțin anonimi.

FORMAȚIILE

D. Vartolomeu (Constanța) a condus destul de bine următoarele echipe:

SPORTUL STUDENȚESC : Ghenea, Duce, Bădulescu; Mitan, Drăgan, Beffa; Marinescu, Mihăilescu, Constantinescu, Gică Popescu.

RIPENSIA: Pavlocici, Oprean, Lazăr ; Simatoc, Kotormany, Gall, Haas, Becke, Marcu, Jifcovici, Dobay.

's 'Z 'u

Mari excursii populare la Balcaniada ciclistă dela București

Interesul pe care-l suscită Balcaniada în țările balcanice este enorm. Pretutindeni în Grecia, Bulgaria Turcia și Jugoslavia, se face mari pregătiri, atât tehnice, cât și sportive. In primul rând, desigur, se situează pregătirile echipelor naționale, grije pe care o au federațiile respective. Iar în al doilea rând, pregătesc mari excursii populare, într'atât de mare este interesul pe care-l acordă sportivii Balcaniadei.

Inaugurarea sălii Venusu'ui amânată

Inaugurarea sălii de scrimă a clubului Venus care urma să aibă loc mâine, Duminică, a fost amânată, din motive independente de voința Venusu'ui, pentru Sâmbătă 18 Mai, ora 18, în aceeași sală din str. Vasile Boerescu No. 9.

Turcia, sau Bulgaria ?

Cine va organiza Balcaniada ciclistă din 1941 ?

Iată ce se va decide la congresul balcanic dela București

Balcaniada de ciclism va prilejui o săptămână a ciclismului care va debuta la 23 Mai. La această dată se va deschide congresul balcanic — al doilea, pentrucă primul s'a ținut anul trecut la Sofia — la care vor participa președinții țărilor concurente la Balcaniadă.

Ordinea de zi a congresului nu a fost încă alcătuită, dar este indiscutabil că cea mai importantă chestiune va fi organizarea Balcaniadei 1941 și anume, cine își va asuma sarcina organizării celei de a doua Balcaniade.

Informații primite pe cale particulară dela Ankara și Sofia ne permite să susținem că la congresul dela București se va da o mare luptă pentru organizarea ediției 1941. Căci atât Turcia, cât și Bulgaria vor solicita onoarea de a organiza a doua Balcaniade. Sofia are nu un velodrom, ci 10, iar Ankara va fi înzestrat, în timpul cel mai scurt cu unul din cele mai moderne velodromuri din Europa. Astfel că fiecare are la dispoziție esențialul : un velodrom care să adăpostească un eveniment ca Balcaniada.

Cine va organiza, deci, a doua Balcaniadă ? Greu de pronosticat. In orice caz, o hotărâre definitivă se va lua la București, în congresul balcanic.

Duel — inegal — între Cotorman y și Constantinescu în careul ripensist. Titi Dumitrescu, Oprean și Gică Popescu așteaptă balonul

Editura Societății Anonime „Universul", București, Str. Brezoianu No. 23—25 — România

Taxa poştală plătită în numerar conform aprobării dir. generale p. t. t. nr. 24.464/939

2 LEI

UNIVERSUL

12 PAGINI
128-1940

Redacţia şi Administraţia: Palatul „UNIVERSUL" str. Brezoianu 23—25. Telefon: Centrala 3.30.10; Redactia 4.21.81. Redactor responsabil EUGEN DUMITRESCU

Proprietar: „Universul" S. A. Adm.-delegat: STELIAN POPESCU Inscris sub No. 167, Trib. Ilfov

Nr. 128. — Anul III

BUCUREŞTI. — Luni 13 Mai 1940

ABONAMENTE: Pentru grupări sportive 1000 lei anual

1 an LEI 500
6 luni LEI 270
3 luni LEI 150

BIBLIOTECA CENTR. „ASOCIAŢIUNII" SIBIIU

Încă 270 minute de football pe Splaiu

O paradă da vedete

culminând cu matchul

București-Liga de Vest

care va rezolva cea mai mare rivalitate din footballul nostru și va fi o interesantă ciocnire între stilul timișorean și cel al Capitalei

Așa dar este remarcat în altă parte a ziarului, programul de azi din Splaiu este un ultimul criteriu pentru formarea celor trei echipe, cari joacă la 19 Maiu, cu echipele Ungariei la Budapesta și București în cadrul Cupei Dunării

Așa dar, încă odată 270 de minute de football în care vom putea aprecia șansele, pe cari echipele noastre le au în matchurile de Duminica viitoare.

Iată programul:

Ora 14: ROMANIA (juniori) — LIGA DE SUD.
(I-a) — ROMANIA B (II-a).

Ora 15.45: ROMANIA B
Ora 17.30: BUCUREŞTI — LIGA DE WEST.

FORMAŢIILE

Cele șease selecționate vor alinia următoarele formații.

ROMANIA (juniori):

Drăghiescu (Savu), **Catană**, (Teodorescu), **Marinescu**; **Câmpeanu, Joja** (Covaci), **Filip Barbu** (Belciu, Sperlea); **Ritter, Mioc** (Andreescu), **Marian** (Opeltz), **Jifcovici** (Marian), **Vodă.**

Cei din paranteză vor juca în repriza a doua.

LIGA DE SUD (juniori): **Savu** (Stănescu), **Nedelcu, Dinulescu; Brădescu, Popescu M., Vasiliu II, Crăciunescu, Florea, Cornel Niculescu, Banes, Fabian II.**

ROMANIA B (I-a): P. Rădulescu, Petrescu, Negrescu; Siclovan, Răşinaru, Moldovanu; Orza, Mihăilescu, Pop Vasile, Prassler, Ene.

*

ROMANIA B (II-a): Pavlovici, Duce, Dragomirescu; Neagrău, Drăgan, Lupaş; Covaci II, Lucaciu, Cociuban, Zsizsik, Lulu Mihăilescu.

LIGA DE VEST: Feilinger, Fodor, Slivaţ; Simatoc, Kotormany, Lakatos, (Szaniszlo II); Bindea Spielmann, Marcu, Reuter, Dobay.

BUCUREŞTI: David, Sfera, Lengheriu Vintilă, Iuhasz, Demetrovici; Sipos, Ploeşteanu, Baratky, Bodola Iordache.

*

Acestea sunt cele șease selecționate din cari vor fi aleși cei 33 de jucători pentru matchurile cu Ungaria de la 19 Maiu.

D. Gidofalvy:

„nu mai există nici o piedică în calea jocurilor Ungaria-România"

„Nemzeti Sport", în numărul de ieri, publică o declarație a d-lui Gidofalvy, comisarul guvernului pe lângă federația ungară de football.

In această declarație, d. Gidofalvy spune că a avut o convorbire telefonică cu d. dr. Liviu Iuga, secretarul federației române, în legătură cu chestiunile cu caracter politic și sportiv care ar putea eventual să tulbure relațiile sportive româno-ungare.

Răspunsul — a declarat d. Gidofalvy — a fost satisfăcător și astfel nu mai există nicio piedică în calea matchurilor dela 19 Mai.

Apoi, d. Gidofalvy arată că odată cu echipele României va pleca la Budapesta și d. gen. Gabriel Marinescu, președintele FRFA, și că expediția română va cuprinde 36 de persoane.

Feilinger - cea mai nouă vedetă a footballului nostru — în acțiune

Iată-l pe Pfeilinger, portarul Ligii de vest, în matchul de astăzi cu București, în plină acțiune. Deși este jenat de ...propriul fundaș Alaşu (în matchul Juventus-U. D. R.), care — la rândul lui — este împins de Flamaropol, reușește totuși să blocheze balonul. Astăzi, reșitanul va fi pus la grea încercare de „artileria grea" bucureșteană.

BALCANIADA DE CICLISM

Echipa Greciei va fi modificată

Selecționabilii însă se antrenează în mod intens

ATHENA, 11. — Așteptată cu foarte mare interes, atât de oficialitate cât și de sportivii greci, Balcaniada care se va desfășura la București începând dela 23 Mai, este pregătită de federația elenă cu multă grije.

O atenție deosebită se acordă pregătirii technice a celor selecționați, care sunt supuși unui antrenament riguros și după o metodă strict aplicată.

Pe lângă antrenamentele acestea, practice și teoretice, alergătorii sunt supuși unor curse oficiale cu caracter de selecție. Propriu zis echipa națională este alcătuită în momentul de față, dar oficialitatea nu vrea să neglijeze pe cei care sunt selecționabili. Și pe aceștia îi supune la examene serioase, cum ar fi proba de fond care s'a disputat Duminica trecută sau ca aceia care va avea loc mâine la Athena, ultima din ciclul de pregătire al „națională". De aceia nu este de loc exclus ca echipa națională să fie modificată în ultimul moment.

Lotul de alergători care a fost desemnat încă de acum două săptămâni să facă deplasare la București este următorul:

Caloudis, Couvelis, Leonides, Calaitzis, Seferiades, Dimitriades, Grammaticopoulos, Sungelsakis și Christidis.

FAZA DE FOOTBALL

Football Football Football Football Football Football Football

Etapă redusă în campionatul districtual

Se dispută matchuri, numai pentru categoriile II-a și III-a

Etapa de astăzi a campionatului districtual programează în majoritate matchuri pentru categoriile II-a și III-a.

In categria I-a se dispută numai un singur match între Monitorul Oficial și Vergu.

MONITORUL OFICIAL ȘI VERGU

Singurul și ultimul match în categoria I-a seria A se dispută între Monitorul Oficial și Vergu.

Această întâlnire nu mai are nici o influență asupra clasamentului.

Atât Vergu cât și Monitorul Oficial au locurile asigurate.

Aceasta nu împiedică cu nimic ca matchul să fie disputat.

CATEGORIA II-a

DISTRIBUȚIA — CICLOP

Derbyul categoriei II-a seria A va fi furnizat de întâlnirea dintre Distribuția campioana acestei serii și Ciclop a doua clasată.

Matchul va prilejui o luptă strânsă deoarece Ciclop va căuta să întrerupă Distribuției șirul victoriilor

Distribuția care în actualul campionat nu a cunoscut nici o înfrângere va căuta și de data aceasta să învingă. Ceeace credem că va reuși.

Celelalte matchuri în această categorie sunt:

Pebe—Industria Iutei
Colentina—Grivița.
C.F.R.B.T—Stăruința.
Orfeus—Dacia Trajană.
Suter—Garajele Mihăescu
Sp. Muncitoresc—Biruința.

SERIA A.
CATEGORIA III-a

LAROMET—ZBURATORII

Laromet are în Zburătorii un adversar dificil.

In lupta pentru locul doi sau trei Laromet are neapărat nevoe de această victorie.

Ori cum Zburătorii a recoltat în ultimul timp câteva victorii prețioase și cum echipa a arătat o formă bună Laromet nu are decât să se întrebuințeze.

Laromet care în tot decursul acestui campionat a făcut o parte din primi clasați nu vrea cu nici un chip să se depărteze.

Pentru aceasta a făcut în cursul acestei săptămâni două antrenamente severe. Jucătorii au arătat că sunt în formă și capabili să cucerească victoria.

FICHET—VULTURII CARPAȚILOR

Fichet, actualul leader al seriei are de trecut un obstacol greu pentru a-și consolida poziția. Deși are o echipă bună totuși Vulturii Carpaților nu este o echipă de neglijat.

Standard—L. P. N.
Vulturul de Mare—Băneasa.

SERIA B.

F. C. NAȚIONAL—FULGERUL

Pepiniera „Sportului Studențesc" înfruntă pe Fulgerul o echipă cu reale posibilități.

Cunoscând valoarea Naționalului credem că victoria nu-i va scăpa

Imprimeria Capitalei—Dâmbovița.
P. T. T.—Cotroceni.
Comro—Generala.
Phoenix—Șoimii.

Convocări

● PHOENIX convoacă la ora 10 pe terenul său pe toți jucătorii echipei prime în vederea jucului cu „Șoimii"

● SPORTUL MUNCITORESC convoacă azi 12 Mai ora 14.30 precis pe terenul Stadion pe următorii jucători:

Munteanu V., Molnar I., Ionescu E., Hariga N., Ciuraru I., Badea A., Nicolae D., Ionescu C., Hariga J., Marinescu I., Ignat D., Zamfirescu M., Gheler S.

● **„Metalo Sport"** convoacă pentru astăzi dimineață la ora 9 pe terenul „Velodrom" la antrenamentul general pe următorii jucători: Chendreanu, Antonescu, Belitoreanu, Stanciu, Neacșu, Andreescu, Costel, Borbil, Sauciuc Fănel, Malor, Zăinescu, De Vitta, Petrescu, Anghel Bibi și Radu.

● VULTURUL DE MARE convoacă azi 12 Mai, pe toți jucătorii, pe terenul S. T. B. la ora 16 în vederea jocului cu Băneasa.

● ION DARLĂU convoacă pentru astăzi Duminică 12 Mai crt. la orele 15 p. m pe terenul Industria Plușului pe toți jucătorii.

Prezența este obligatorie iar cei ce nu vor veni vor fi sancționați.

● AZZURII „A.C.T." convoacă astăzi la școală la ora 1 fix pe următorii jucători: Spiridon II, Camă, Damian, Capuzu, Marinescu, Manea, Poienaru, Dumitrescu Gelu Giurgiu Stăjeru, Topciu și ceilalți.

● ORPHEUS, convoacă pentru azi Duminică ora 10 dimineață pe terenul Velodrom, în vederea matchului oficial cu Dacia Trajană, pe următorii jucători: Ciochină, Halkusi, Bădoiu, Secalași, Parascu, Hartz, Lache, Varlukis, Lazăr, Haropol, Aristide, Gheorghiade, Gioranidis II, Vasiliu.

Grupări neafiliate

COMETA-PANTELIMON:13-2

Vineri 10 Mai s'a disputat matchul de foot-ball între echipele Cometa—Pantelimon. Prima fiind mult superioară a putut învinge cu scorul de 13—2. Punctele au fost marcate de Păsălescu (5), Garner (3), Anton (2), Pisi (2), Sindi (1).

Cometa a aliniat următoarea formație: Popescu, Vasile, Rafinschi II, Stanciu, Păsălescu, Iorgu, Sindi, Gazner, Anton, Moțonel, Pisi.

F. C. TRICOLOR 3 F. C. SOARE 2

F. C. Tricolor a învins și de data aceasta cu 3—2 prin punctele marcate de Țăranu și Florescu 2.

Pentru învinși a marcat 2 din 11 m. Ilie I.

Cei mai buni dela Tricolor au fost: Popescu, Oaie, Daniel, Țăranu și Florescu, dela învinși: frații Ilie și Soare.

F. C. Tricolor a avut formația următoare: Popescu, Oaie, Urzică, Ionescu, Fănel, Zamfirescu, Moșu, Țăranu, Florescu, Săraru, Daniel.

S. A. OBOR—F. C. HERASTRAU 2—1 (1—0)

Vineri a avut loc pe terenul Herăstrău matchul de football dintre grupările neofiliste C. A. Obor și F. C. Herăstrău.

Primii fiind superiori au reușit să-și adjudece victoria prin goalurile marcate de Nicu și Copi.

C. A. OBOR (JUN.)—F. C. ASSAN 2—1 —

Vineri s'a disputat matchul de football dintre juniorii grupării C. A. Obor și F. C. Assan. Primii fiind mai superiori au învins la limită prin goalurile marcate de Petculescu și Climca.

ȘTIRI DIN BALȚI

● In ziua de 10 Maiu urma să se joace derbyul local de foot-ball. Din cauza timpului nefavorabil jocul n'a avut loc.

● In urma plecării din localitate a mai multor echiperi ai Unirei Tricolor, conducerea s'a văzut nevoită să facă reforme în echipă.

● In urma matchului reușit de acum 2 săptămâni, dintre Macaby și Reprezentativa Iași (4—1), alb-albaștrii au hotărît să se reînscrie în campionatul districtului Iași.

● In cazul că Macaby se înscrie în campionat, va beneficia de serviciile a doi talentați jucători: Mardirosevici (Un. Tricolor) și Bulmeza (C.F.R.).

● In localitate se găsesc două circuri, zilnic se anunță „mari gale de box", ori ceia ce se arată n'are nimic comun cu boxul. Pe lângă acestea pe afiș se găsesc numele diferitor indivizi, fiind trecute ca „campion al Bucovinei la box", etc., etc.

Am vrea să știm F.R.B., nu ia nici-o măsură ?.

Azi se dispută în țară interesante matchuri amicale

Azi se dispută în țară următoarele matchuri amicale:

CAMPIA TURZII : F. C. CARPAȚI—IND. SARMII

La Câmpia Turzii meritoasa formație locală Industria Sârmii, întâlnește pe F. C. Carpați. Matchul nu este dinainte jucat, mai cu seamă că F. C. Carpați n'a arătat o formă prea strălucită în ultimul match. Totuși băimărenii rămâne favoriții întâlnirii.

ASTAZI LA PLOEȘTI SE DESFĂȘOARA UN INTERESANT TURNEU. — PARTICIPA ECHIPELE FRUNTAȘE ALE FOOTBALLULUI PLOEȘTEAN

La Ploești se desfășoară astăzi un interesant turneu pe care-l organizează districtul local de football.

Intâlnirile vor avea loc pe stadionul municipal, cu adeziunea celor mai bune echipe de football pendinte de orașul Ploești.

La acest turneu vor participa următoarele grupări: F. C. Ploești, Ferroemail și Prahova, echipe divizionare cu bogate state de serviciu, cari joacă roluri importante în seriile respective — precum și echipa districtuală Gloria Mărășești care are mari șanse de a intra în Divizia B.

ARAD: A.M.E.F.A.—STAȚIUNEA

Recenta învingătoare a Rapidului întâlnește divizionare B., Stăruința. A.M.E.F.A. are matchul la discreție.

TURDA: OLTUL-CIMENTUL

La Turda se întâlnesc două formații echilibrate: Cimentul și Oltul. Ambele echipe au pierdut ultimele matchuri susținute în campionat și vor să se reabiliteze. Cine va învinge? Cimentul beneficiind de avantajul terenului pare cel mai indicat.

Mogoșoaia - Buftea: 3-3

Recent înființată, asociația sportivă „Mogoșoaia" și-a început activitatea pe tărâmul fotbalului rural.

Acum câteva zile a primit vizita echipei reprezentative a Bufteî.

Partida s'a terminat la egalitate 3—3, după ce A. S. M. a condus cu 1—0 și 3—2.

Imediat după începerea jocului A. S. M. se instalează în careul advers.

La o centrare a lui Nely, Mantopol trece mingia printre fundașii lui Sandu, care înscrie fulgerător.

Incurajă-ți de acest punct echipa Mogoșoaiei se retrage în apărare permițând Bufteî să înscrie două puncte prin Redeș.

După pauză, Mogoșoaia contra-atacă și la un corner, fundașul advers comite hands în careul de pedeapsă. Penaltyul este transformat impecabil de Costică.

Cinci minute mai târziu Sandu pasează lui Miron care înscrie dela 15 m. în colțul de jos.

Echipa A. S. M. se retrage în apărare pentru menținerea rezultatului de 3—2. In ultimul minut al partidei, Buftea egalează prin Bucur.

Dela A. S. M. s'a remarcat întreaga echipă, în mod special perechea de fundaș Dandu. Dela Buftea. Redeș și Bucur.

De remarcat că a asistat la acest match 500 spectatori număr record pentru o comună rurală.

A condus d. Paulică.

A. S. M. a prezentat următorii jucători:

Costel, Mitru, Costică, Popescu, Titi, Armand, Coca, Sandu, Mantopol și Nely.

După match A. S. M. și-a format următorul comitet:

Președinte, d. S. Calomfir, vice-președinte, d. C. Alexe, membri: d. St. Mantopol, d. Ungureanu și d. Gică Slavu, secretar, d. S. Matara.

Cu conducerea secției de foot-ball a fost delegat d. M. Mantopol. Pentru tratative d. G. Slavu.

SPECTACOLE

Teatre

OPERA ROMANA matineu: Rigoletto; seara: Liliacul.
NAȚIONAL matineu: Femeia Cezarului; seara: Anuța.
STUDIO matineu: Să divorțăm; seara: Clownul.
LIGA CULTURALA (matineu și seara: Iisus.
MUNCA ȘI VOE BUNA: 3 d. a.: Tușcă-Pușcă; 8,30: Slugă la doi stăpâni.
REGINA MARIA: matineu și seara: Papa se lustruește.
CARINNDAR: 5. Omul care s'a jucat cu viața; 8. D-ra Butterfly.
COMOEDIA: ora 4: Prostul; ora 8.30: Un băiat și jumătate.
SAVOY: orele 3,30 și 8.45: Radio Tănase.
EXCELSIOR: Moartea civilă.

Cinematografe

ARO: „Fetițele au crescut".
SCALA: Parada cea mare, Forțele navale engleze Canada în război.
CAPITOL: „Balalaica" și jurnale noui
TRIANON: „Regele Valsului", Jurnal nou Paramount cu lupta navală dela Narvik
REGAL: Elisabeta și Essex și
CARLTON: „Pericolul roșu". Jurnale Fox și Paramount.
Jurnal Paramount.
SELECT: Mezalianța.
FEMINA: Viena cântă, Viena dansează
A. R. P. A.: S O. S. (Carfax), seria I-a și a II-a împreună.
PALAS BULEVARD: Moartea obosită și Hotel pentru femei.
ROXY: Ingeri cu fețe murdare.
ELISEE: Steaua Nordului și Mocirla.
FORUM: Femei și Misiunea doctorului Kildare
OMNIA: Drapelul și Bill Gazon.
AIDA: Iarmarocul și Dragostea mea te cheamă
AMERICAN: Steaua nordului și Ultimele aventuri ale lui Sherlock Holmes.
BIZANTIN: Cazacii și 4 bărbați și un jurământ.
BARCELONA: Aventurile celor 3 mușchetari, operă complectă.
COTROCENI: Când felinarele se sting și Linia Siegfried.
CARMEN: La capătul pământului și Panică în hotel.
DACIA: Razia, Aventurile lui Hucklebery Finn și Filmul relief
DICHIU: Războiu și pace și Stan și Bran, eroi fără voie.
DIANA: Bengali și Desmoșteniții soartei.
EDISON: (Sală și grădină): Caterina cea mică și Frații Ritz sportivi.
FLORIDA: Miezul nopții și Doi camarazi.
FRANKLIN: Sabotaj și Stan și Bran aviatori.
GLORIA: Cocoșatul dela Notre Dame și Jurnal.
GRAND: Femeia diabolică și Shirley Temple salvează America.
ILEANA: La capătul pământului Moulin Rouge și Filmul în relief
ISBANDA: Apus de glorie și Plăcerea nebunilor
LIZEANU: O noapte de pomină și Gunga Din
LIA: Sudan și Andy Hardy milionar.
LUCIFER: O noapte de pomină și Cânt numai pentru tine.
MARCONI: Capcana, Franța este apărată (Linia Maginot), Jurnal de război și Trupa de reviste și comedii D'Ayol
MARNA: Vrăjitorul din Oz și Viața e un joc și trupa de reviste Titi Mihăilescu.
MILANO: Prizonierele destinului și Hanul groazei.
MODEL: Vin ploile și Frații Ritz șomeri.
MIORIȚA: Vulpea argintie și Moartea obosită.
NONI: Stan și Bran „Eroi fără voie" și „Pumnul de fier".
NISSA: Când felinarele se sting și Familia judecătorului Hardy.
NERO: Dincolo de ziduri și Ora fatală.
ODEON: Cocoșatul dela Notre Dame și Jurnal.
PACHE: Primul sărut și Dincolo de ziduri.
PAX: Jesse James (Brigandul) și Parada nebunilor cu Frații Ritz.
PARIS: Secretele Mării Roșii și O aventură disperată.
REX: Fugara și Cavalcada fantastică.
RAHOVA: Emigranta și Sudan.
RIALTO: Primul sărut și Oameni de mâine
SPLENDID: Cocoșatul dela Notre Dame și Jurnal
TOMIS: Hotel Imperial, Jurnal și complectare.
TRIUMF: Aventurile celor trei mușchetari, operă complectă.
UNIC: Sudan și Andy Hardy milionar.
UNIREA: Citadela și Gangsterii din New-York.
VOLTA-BUZEȘTI (Buzești 9): Iarmarocul, Olimpiada sovietică 1939 și artiști.
VENUS: Tarzan în exil, Mi-am regăsit iubirea și Jurnal.
VOLGA: Doi camarazi și Sudan.
VERGU: Spaima indienilor și Cei trei mușchetari.

Football football football football

BUCUREŞTI - LIGA DE VEST
UN MATCH TARE...

Matchul vedetă al programului de azi este incontestabil o întâlnire de mari proporţii.

Această rivalitate, care există între Bucureşti şi Timişoara, nu este doar un slogăn de publicitate ci o realitate pasionantă

Începută cu matchurile Chinezul-Juventus şi continuată cu acelea dintre Venus şi Ripensia lupta pentru soluţionarea acestei rivalităţi este reluată de cele două echipe selecţionate.

Prin faptul că în echipa Timişoarei au fost introduşi şi jucători din Reşiţa şi Arad s'a extins însă lupta, devenind o ciocnire de stiluri.

Poate fi vorba însă o luptă de stiluri? Desigur. In foot-ballul nostru există o şcoală a Timişoarei aşa cum există o modalitate de joc proprie echipelor din Capitală.

Ciocnirea dintre aceste două modalităţi va fi, desigur, interesantă pentrucă ele sunt diametral opuse.

Timişoara reprezintă jocul opririlor elegante, este unul din discipolii Europei Centrale.

Capitala a adoptat un joc latin bazat pe viteză şi elan pe puterea de luptă.

Iată pentru ce este firesc ca matchul acesta să fie variat şi interesant.

UN MATCH AL TRIPLETELOR

S'a considerat — şi pe bună dreptate — matchul acesta ca un match al liniilor de atac. Şi s'a spus că el nu poate fi decât spectaculos pentrucă un match între două echipe cu înaintări bune este totdeauna frumos.

Matchul acesta poate fi însă restrâns la o luptă între cele două triplete

Intr'adevăr, apărările pot fi considerate mai mult sau mai puţin egale.

Se poate vorbi, singur, de o superioritate a liniei de mijlocaşi a echipei Capitalei dar aceasta poate şi nu poate fi hotărîtoare. Ceeace contează mai mult decât orice în lupta aceasta este ciocnirea dintre cele două triplete.

Ploeşteanu, Baratky, Bodola deoparte, Spielmann, Marcu, Reuter, de cealaltă.

Trebue să remarcăm că cel puţin trei din aceşti jucători vor juca la Budapesta.

O comparaţie între cele două compartimente conduce la o concluzie optimistă pentru bucureşteni, dacă se ia drept criteriu de apreciere matchurile din ultima etapă.

Ploeşteanu a jucat foarte bine iar Baratky şi Bodola pur şi simplu extraordinar.

Aceasta în timp ce Marcu a jucat mai degrabă slab în matchul Ripensia-Sportul Studenţesc

Evident, aceasta nu are nici o importanţă deosebită. Marcu este un jucător tânăr şi poate juca foarte bine azi. Cu atât mai mult cu cât este încadrat de doi interi buni, lucru pe care nu-l are la Ripensia.

UN MATCH TARE

Intâlnirea dintre cele două echipe este ceeace în cel mai sincer limbaj se chiază un match tare. Să enumerăm numai câteva lucruri.

Rivalitatea dintre foot-ballul timişorean şi cel din Capitală trăeşte azi în matchul acesta un moment culminant.

Matchul — terminat la egalitate în prima ediţie — se joacă, nu trebue uitat, pentru Cupa general Gabriel Marinescu.

In sfârşit, matchul este ultimul criteriu în selecţionarea echipei naţionale pentru matchul România-Ungaria dela Budapesta.

Iată tot atâtea motive şi explicaţii în acelaş timp.

Cine va câştiga? Nu este exclus ca matchul acesta să se termine tot la egalitate.

In orice caz prima şansă o are echipa Capitalei.

Pentrucă pare mai în formă şi în mai bună condiţie fizică. Şi pentrucă în ultima etapă de campionat jucătorii bucureşteni au jucat mai bine.

Football de pretutindeni...

NOVARA A INVINS GENEVA ŞI IN REJUCARE

Milano. — La Novaro s'a rejucat, conform hotărîrii comisiei campionatului naţional, matchul Novara—Geneva.

Echipa gazdă, în forma ei cea mai bună, a dispus de Genova cu 3-1 (1-0) prin punctele înscrise de Barberis, Torre (2). Pentru învinşi a marcat Conti.

PE TERITORIUL EX-POLONEZ S'A RELUAT ACTIVITATEA

Posen. — Pe teritoriul expolonez s'a disputat primul match de football, după terminarea campaniei germano-poloneză.

F. C. Posen a întâlnit pe Union Touring din Lodz (azi Litzmmanstadt). Ambele echipe au fost întărite cu buni jucători germani care se găsesc transferaţi cu serviciul în teritoriul ex-polonez.

F. C. Posen a învins cu 3-0.

Clasamentul seriei IV-a
în urma matchului D.V.A.-Traian

In urma forfaitului clubului Traian, D. V. A. câştigă matchul cu 3—0 şi avansează în clasament la locul 4.

Clasamentul suferă următoarea modificare:

Fr. Română	16	14	1	1	63:17	29
Ferroemail	16	12	2	2	57:13	26
Macaby (B)	17	11	2	4	50:12	24
D. V. A.	15	9	1	5	40:28	19
Prahova	15	7	3	5	30:31	17
Macaby (C)	15	6	1	7	26:33	14
Turda	16	5	2	9	27:31	12
Muncitorul	15	4	1	10	19:49	9
C. S. Doc	18	3	0	15	19:30	6
Traian	15	1	0	14	9:56	2

Matchuri interesante în campionatele din Europa
La Belgrad astăzi se dispută un derby: Beogradsky-Jugoslavia

ITALIA
DIVIZIA NAŢIONALA A
Bari-Juventus
Bologna-Venezia
Navara-Napoli
Lazio-Liguria
Milan-Ambrosiana
Genova-Roma
Fiorentina-Triestina
Torino-Modena

DIVIZIA NAŢIONALA B
Pro Vercelli-Vigevano
Alessandria-Molinella
Padova-Siena
Udinese-Pisa
Palermo-Livorno
Catania-Sanremese
Anconitana-Brescia
Avalanta-Verona
Lucchese-Fanfulla

UNGARIA
Ferencvaros-Bocskai
Toerekves-Kassa
Ujpest-Tazi
Szeged-Kispest
Szolnok-Gamma
Haladas-Hungaria

JUGOSLAVIA
Beogradsky-Jugoslavia
H.A.S.K.-Slavia (S.)
Haidus-Gradjansky (Z.)

SLOVACIA
Bratislava: Slovacia-Croaţia.
COMETA—PANTELIMON: 13-2

GERMANIA
Berlin: **Union Oberschöneweide — Königsberg.**
Viena: **Rapid — Graslitz.**
Osnabrück: **V. S. L. Osnabrück — 1. S. V. Jena.**
Frankfurt: **Kickers Offenbach. 1. F. C. Mürnberg.**
Stuttgart: **Stuttgarder Kichers. S. V. Waldhaf.**
Berlin: **Viena - Berlin.**

In campionatul Boemiei - Moraviei

SLAVIA a terminat LA EGALITATE CU ZIDENICE: 5-5 (4-2)

PRAGA, 11. — Astăzi s'a disputat la Brno un match în cadrul campionatului Protectoratului Boemia-Moravia şi anume Slavia-Zidenice.

Intâlnirea s'a terminat la egalitate: 5:5 (4—2), după un joc înverşunat în cursul căruia Zidenice a dat dovadă nu numai de rezistenţă, dar şi de acţiuni ofensive extrem de periculoase.

In urma acestui rezultat, clasamentul a luat următoarea înfăţişare:

Slavia	19	13	6	0	98:34=32
Sparta	17	12	3	2	58:28=27
Zidenice	19	8	5	6	32:44=21
Pardubice	18	8	4	6	40:29=20
Prostejov	18	8	2	8	41:38=18
Vict. Pilsen	17	6	4	7	49:47=16
S. K. Pilsen	18	6	4	8	45:52=16
Bata	18	7	2	9	37:58=16
Vict. Ziskov	18	5	4	9	37:58=14
Nachod	18	6	1	11	43:57=13
Kladuo	18	5	2	11	34:60=12
Sl. Ostrava	18	5	4	9	32:52=11

de 83 ori

s'a încercat să se falsifice ASPIRIN şi să se vândă ca fiind „veritabilă". De aci putem deduce renumele de care se bucură acest preparat. Dar avem un mijloc simplu de a deosebi ori ce imitaţie şi acesta este Crucea Bayer imprimată pe fiecare tabletă. Nu există ASPIRIN fără Crucea Bayer. Luaţi seama. In interesul sănătăţii Dvs. folosiţi numai ceia ce este cu adevărat bun.

ASPIRIN TABLETE BAYER

numai cu Crucea »Bayer«

O zi a foot-ball-ului pentru străjerii din Capitală
Cu concursul F.R.F.A.-ului şi a celor mai buni jucători. Sâmbătă 25 Maiu se va desfăşura pe principalele terenuri de foot-ball un campionat străjeresc.

In programul concursurilor sportive rezervate tineretului din Capitală „Straja Ţării" prin Direcţia Educaţiei Fizice şi cu sprijinul Federaţiei de Foot-ball şi a celor mai reprezentative figuri ale foot-balului din Capitala ţării, va organiza o zi a foot-balului rezervată echipelor străjereşti.

A fost aleasă ziua de 25 Maiu, pentru desfăşurarea acestor manifestaţiuni care va constitui primul campionat străjeresc de foot-ball al Capitalei.

Concursul se va desfăşura după un regulament special, din care extragem punctele principale:

Fiecare stol va înscrie o echipă, jocul va dura 2 reprize a 25 minute repriza, cu o pauză între ele de 5 minute. Matchurile vor fi eliminatorii fiind conduse de arbitri oficiali.

UNDE SE VA DESFAŞURA CONCURSUL

Matchurile se vor desfăşura pe 4 terenuri şi anume:

— **Terenul V. Mihai ((Olimpia)** — Şos. Oltenita pentru stolurile din Cohorta III albastru.

— **Terenul Unirea Tricolor** pentru stolurile din Cohorta II Negru.

— **Terenul Velodrom** pentru stolurile din Cohorta I Galben.

— **Stadionul Giuleşti** pentru stolurile din Cohorta IV verde.

INSCRIERILE

Inscrierile se primesc până în ziua de 23 Maiu ora 16 pe adresa Legiunei de străjeri Bucureşti Str. Clemenceau Nr. 6.

Matchurile se vor desfăşura după următorul program:

Ora 8.30 Ceremonialul la începutul lucrului apoi se vor desfăşura matchurile până la ora 12.

CEI MAI BUNI JUCATORI DE FOOT-BALL VOR ASISTA ŞI VOR DA INDRUMARI

„Straja Ţării, va invita să asiste, la aceste matchuri, o serie din cei mai buni jucători de foot-ball ai marilor cluburi Bucureştene, pentru ca în pauze să dea tinerilor străjeri sfaturile necesare. Intâlnirile între străjeri vor fi conduse de arbitrii recomandaţi de F. R. F. A.

Din partea „Străjii Ţării" vor asista delegaţii sportivi de pe lângă fiecare cohortă, comandanţii străjeri ai stolurilor participante şi persoane din Comandamentul „Străji Ţării".

O CUPA VA RASPLATI PE INVINGATORI

Echipa stolului care va câştiga primul concurs de foot-ball străjeresc îşi va însuşi un frumos trofeu ce va fi pus cu această ocazie în competiţiune.

Sport şcolar

CL. IV-a (L. SP. H.)—ŞCOALA ITALIANĂ = 5—4 (1—2)

După o aprigă luptă, tehnica italienilor a fost învinsă de elanul românilor cari au învins cu 5—4. Punctele au fost marcate de *Bârlea* (2), *Popa* (2) şi *Banc*. Factorul principal al victoriei a fost Bârlea care a făcut o partidă excelentă.

Românii au prezentat formaţia: Ionescu, Dumitru, Horvath, Jarcă, Budeceanu, Anghelescu, Banc, Bârlea, Popa.

CLASA II B-CLASA I-a (LIC. SPIRU HARET) 5—2

In ziua de 10 Mai pe terenul Velodrom s'a disputat matchul dintre echipele elevilor II B şi I A ale Liceului Spiru Haret.

Clasa II a învins cu 5-2 (3-2) prin golurile marcate de Mihalache şi Sima pentru învingători şi Bordâncă 2 pentru învinşi.

Echipa cl. II B: Iancu (Steinberg), Segalescu, Tarhanofski, Stan, Zuca, Zaharescu, Sima, Mihalache, Vrânceanu, Onofrei, Ochi-Albi.

Echipa cl. I A: Constantinescu, Barangă, Dumitrescu, Drăgan, Dumas, Ţăndărică, Florea, Bordâncă, Bordâncă II, Dumitrescu II, Bartolomeu.

VIRTUOZITATEA IN FOOTBALL

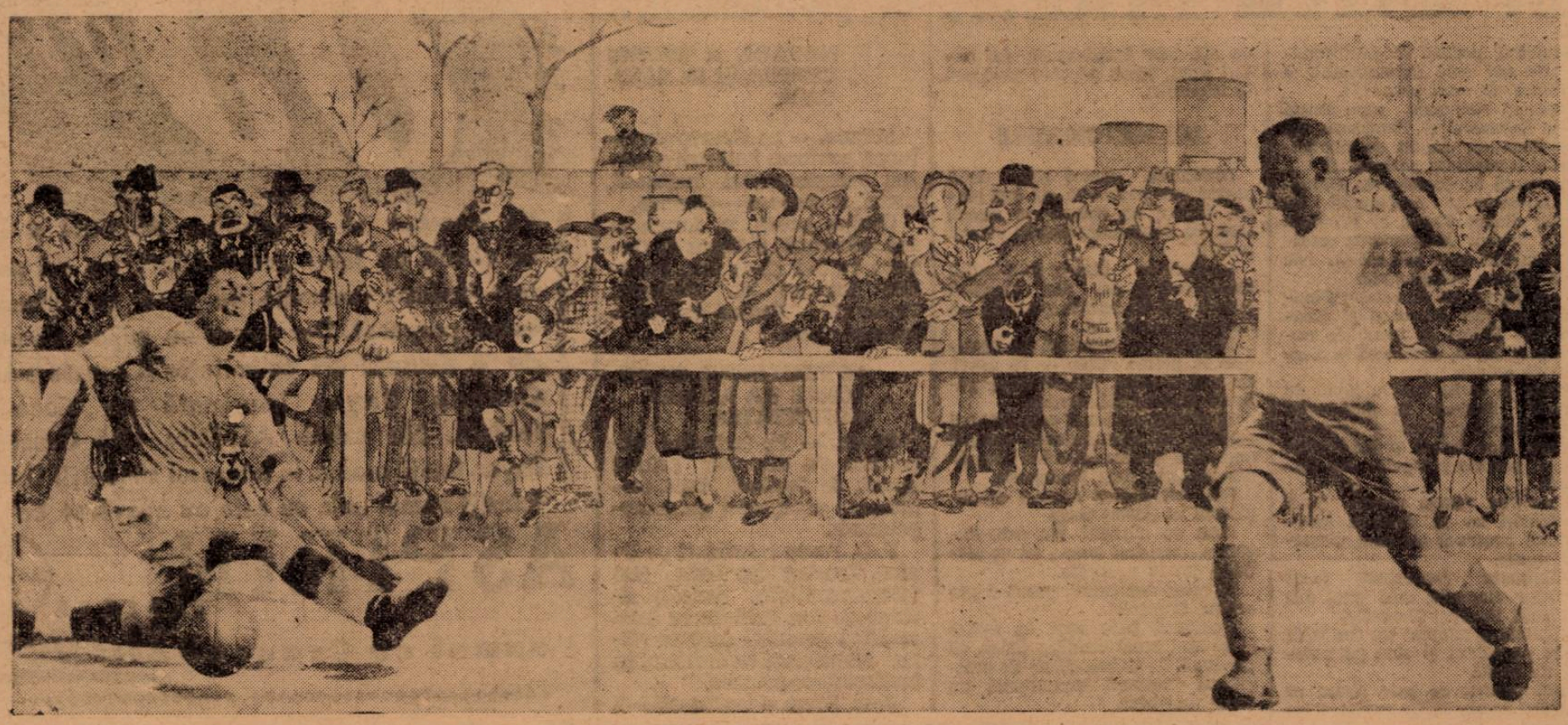

Antrenamentul pentru căpătarea îndemânării constă în perfecționarea a două organe senzoriale: simțul vederii, simțul echilibrului.

Vederea educată, favorizează reflexele care conduc — rămânând în domeniul „pur sportiv" — toate noțiunile precise în privința situației unui obiect comparativ cu a altuia. Pentru a vorbi mai simplu, direcția unui shoot, precizia sa, aparțin simțului vederii. Și footballistul „țintește cu o mingie" în tot timpul unui match.

In general el țintește foarte rău câte ocazii de a marca un goal sunt astfel ratate, greșeală care deslănțue un murmur dezaprobator al galeriei. Aceasta fără îndoială nu-și dă seama de dificultățile situației și se arată în general nedreaptă. Dar de multe ori, jucătorul după un efort meritoriu, se arată incapabil să înscrie.

Și asta se verifică în timpul partidei nu numai cu ocazia unui shoot, dar de asemenea pentru orice punere în joc a mingii, pentru orice passă care nu valorează decât prin precizie.

Aici vederea trebue să regleze noțiunea distanței, atât de importantă, dacă vrem ca mingea să ajungă la coechipajul căruia i-a fost destinată.

Antrenamentul vizual se poate face prin numeroase procedee: jonglaj, tir cu orice fel de arme, diverse jocuri de precizie, etc. Tot așa printr'o educație specială pe care nu putem s'o menționăm aici, dar care figurează în cea mai mare parte din textele germane și americane, preconizate pentru a măsura rezultatele obținute prin metodele zise senzoriale.

Să nu ni se obiecteze că toate acestea sunt foarte departe de înverșunarea unui atac de football și că nimic în toate exercițiile mai sus numite nu seamănă cu o „lovitură de cap" sau cu shootul unui înaintaș centru.

Neîndois că da, dar precizia vizuală odată căpătată va servi îndemânarea „generală" care se va transporta automat în planul footballului.

Și iată acum pentruce și cum simțul echilibrului trebue să facă parte din prepararea unui footballist.

Acesta din urmă are două funcțiuni: acela de alergător pedestru și acela de mașină proectoare a mingei.

Alergătorul nu dispune de un sprijin pe pământ prea remarcabil. Baza sa de susținere e mult mai puțin solidă decât aceia a unui individ care stă pe loc sau merge la pas, pentrucă în realitate cursa comportă o întreagă fază de suspensie, un fel de salt fără contact cu solul.

Și oare ce devine acest echilibru și așa nestabil când în mod constant intervin factori de desechilibru?

Desechilibru datorit terenului care, chiar excelent nu constitue deloc o suprafață plană, ci o pistă de atletism, fără să mai luăm în considerare bocancii de football care nu favorizează deloc aderența la sol.

Desechilibru datorit modalității cursei. Aceasta e departe de o progresiune rectilinie, de ocoluri necesitate de feinte sau de întâlnirea cu un adversar, impunând neîncetate „schimbări de picior".

Sprinturi brusc frânate. Desechilibru funcțional comun oricărui atlet în cursul unui efort fizic și supra activitate respiratorie.

După cursă, cu toată viteza și „fără suflare" footballistul trebue să facă și probă de virtuozitate și să plaseze un shoot puternic în plasă!

Căci să nu uităm că mingea și conducerea ei complică încă sarcina jucătorului și ea atât de grea.

Și nu se află nimic în antrenamentul actual care să prevadă un mijloc pentru a spori mijloacele individului, în timpul unui match. Ca și pentru simțul vederii, se poate totuși ascuți simțul echilibrului. O întreagă serie de exerciții acrobatice, de mișcări, de cultură fizică selecționate, dau individului posibilități noi.

Simțul atitudinilor, imaginea gestului se înscriu în centrii nervoși, trec în starea reflexă și fac posibilă, dacă nu chiar ușoară, coordonarea eforturilor.

Studiind un program de antrenament al piloților aviatori, am stabilit o întreagă „serie" de exerciții care și-ar găsi aplicația în preparația unui footballist.

Fără îndoială conducerea unui avion nu s'ar putea compara cu deplasările „terestre" ale unui jucător cu mingea; dar cei doi oameni au o egală nevoie de self-control, — în toate circumstanțele — stilul și rezultatul său, gestul oportun, ne fiind posibile decât cu acest preț.

Vom fi acuzați fără îndoială de o originalitate extremă pentrucă lăsăm în antrenamentul footballistului un loc atât de larg pentru lucruri — perfecționarea îndemânării, căutarea echilibrului, — de care niciun antrenor n'a ținut socoteală până acum.

Sportul constitue un mare câmp de experiență și experiența e aceia care hotărăște în ultimă instanță.

Sperăm că neofiții se vor inspira din sfaturile noastre. Le-o cerem cu insistență și convingere.

Sperăm că, grație lor, vom putea atinge rezultate obținute de minunatul tennisman, René Lacoste, care, cu mijloace fizice reduse, a găsit mijlocul să se afirme ca cel mai bun om din specialitatea sa.

Rezultate datorite, — evident — schimburilor de mingi, pe un teren, cu un partener, dar și mai mult unei munci îndârjite, făcută de unul singur și inspirată în mare parte de o tehnică bazată pe principiile generale pe care vi le-am expus.

Dr. Marc Bellin du Coteau

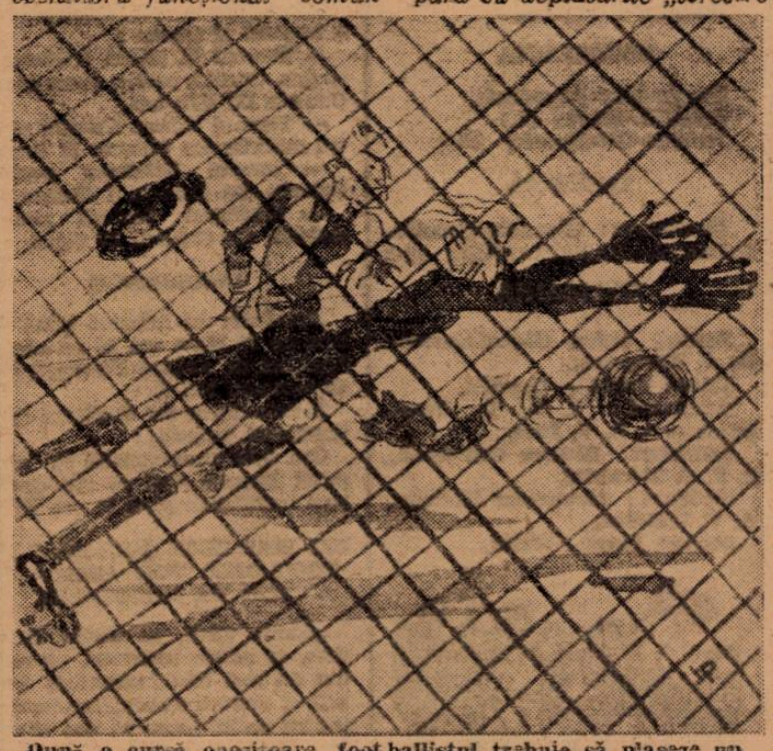

După o cursă obositoare, footballistul trebuie să plaseze un shoot puternic în plasă.

„Șuete!.."

Juventus și Victoria și-au revenit în ultimele partide de campionat... Cam târziu, dar mai bine mai târziu decât niciodată!!...

*

David, în matchul cu F. C. Carpați, a apărat cu mănuși. Ceeace înseamnă că și „zeii" au slăbiciuni omenești!!...

*

Inainte de începerea matchului Juventus-U. D. R., un înfocat juventist dela peluza populară i-a strigat lui Prassler:

— Nenică, dacă n'ai să joci ca să bateți, te bat eu!!...

Și Prassler a jucat ca 'n vremurile bune. Se confirmă deci proverbul că „bătaia e ruptă din rai!"

*

Kotormany, „fachirul" de altădată și eroul acelei balcaniade câștigată cu 13:0, a jucat ieri slab.

Este cazul, credem, să-și verifice „descântecele" căci cele vechi nu mai fac un ban, cât o fi el de fachir!!... Sau să-și dea demisia din postul de.. vrăjitor!

*

Sfertul de oră al Ripensiei s'a tot micșorat treptat și începând dela matchul cu Sportul-Studențesc a intrat în legendă... Ce-ar fi dacă la braț cu amintirea acestui „sfert de oră" s'ar duce în legendă Dobay, Kotormany & Co.?

*

Damian care a făcut de toate în jocul contra Venus-ului, spre sfârșit, ca să-și motiveze... enciclopedia figurilor, ne-a dat și câteva clipe de autentică.. leapșă cu mingea!!! Leapșa pe... marcate!!...

Juhasz a căzut prea des ulaltăeri... Ca să se ridice mai puternic și să spună: voi fi selecționat!!...

*

La matchul F. C. Carpați-Venus s'a rupt o pereche de ciboți!! Bine că nu s'au rupt picioare!...

*

Rapid a deraiat la Arad! Dacă n'au macagii buni!...

*

Organizatorii au găsit o nouă formulă: în loc de matchuri cuplate, le avem triplate. Nimic de zis, dar ar face bine tot organizatorii să se gândească serios la descoperirea unor pilule care să ne ferească de intoxicația football-istică!

*

Tot la „triplatul" de alaltăeri, în timpul celui de-al treilea match a început o... parodie de ploaie... Un sfert din tribună s'a sezizat și a plecat, în timp ce peluzele au rezistat eroic: De fi Ce să-i faci? Sunt mai „subțiri" mai „delicați".

*

Matchul Sportul Studențesc-Ripensia era să se termine la egalitate. Bine înțeles că era un rezultat acceptabil, dar totuși d Titel Ursache era disperat... Să căuta salvarea! Nu din picioarele lui Mihăilescu sau Gică! Ci o căuta prin tribune! Când a găsit-o a fost sigur de victorie... Ce văzuse, instalat comod, ca la el acasă? Pe Teodoru-Chibrit!!... Și e o lege bine stabilită: când vine el la match, Sportul Studențesc bate!!

D. Maltezi

Football football football football

Repetiția generală pentru matchurile cu Ungaria

Bucureşti-Liga de Vest

pentru Cupa General Gabriel Marinescu

România (juniori)-Liga de Sud şi România B (I-a)-România B (II-a)

iată cele şase selecţionate care vor juca azi pe Splaiu

Incă odată 270 de minute de football. Ideea experimentată Vineri cu rezultate splendide este reluată azi, într'un cadru mai vast, mai senzațional. De data aceasta vor evolua în cele șease matchuri cei mai buni jucători ai țării. O paradă unică nu numai prin dimensiunile ei cât mai ales prin caracterul matchurilor.

O partidă a echipei naționale de juniori, este urmată de un match între două echipe selecționate după cele mai riguroase criterii technice pentru ca programul să culmineze cu reeditarea matchului dintre București și selecționata Ligii de Vest.

Indiscutabil, punctul de atracție al programului este acest match, care se joacă în cadrul unei rivalități glorioase și nesoluționate. Lupta dintre Timișoara și București constitue paginile mele mai frumoase ale footballului autohton. Este un match — acesta — în care joacă cei mai populari jucători ai footballului nostru și deaceea e normal ca atenția publicului să fie îndreptată în primul rând asupra lui.

Aceasta nu înseamnă însă că celelalte două matchuri de deschidere constituesc ceeace sunt deobiceiu asemenea întâlniri. Și se poate demonstra ușor aceasta.

ADEVARATA ECHIPA NAȚIONALA DE JUNIORI A ROMANIEI JOACA AZI

Problema juniorilor se află într'un moment dramatic. Un match al echipei naționale este din această cauză cu atât mai interesant. Dar nu pentrucă matchul acesta dintre echipa națională și selecționata Ligii de sud se bucură de o ambianță dramatică este interesant.

In această perioadă de răspântie a footballului nostru, incert ca stil și destul de scăzut ca nivel technic, juniorii constituesc singura soluție de ridicare a nivelului technic. Opinia sportivă are încredere în „speranțele' footbalului românesc și această încredere o împărtășesc toți specialiștii. Juniorii României au talent suficient pentru a putea da mai târziu o generație de valoare dacă evoluția lor technică și tactică este încadrată în margini fericite.

O echipă națională de juniori a fost așteptată cu o nerăbdare extraordinară și explicabilă. In jurul acestor juniori se creease o legendă și circulau nume despre care se povesteau lucruri fabuloase. Departe de a fi niște vedete în miniatură unii dintre ei erau de mărime aproape egală cu mulți dintre seniorii echipei naționale prime.

Prima manifestație a echipei naționale de juniori a însemnat însă o desiluzie extraordinară. Matchul de juniori România—Jugoslavia s'a disputat în fața a 35.000 de spectatori pentrucă toți cei cari au vrut să vadă matchul România—Jugoslavia pentru cupa Bazinului Dunărean au ținut să vadă și echipa de speranțe.

Această echipă a jucat însă lamentabil. Explicația a atenuat efectul și a mărit curiozitatea. Provincia a protestat cu energie contra acelei echipe alcătuită în majoritatea ei din jucători bucureșteni. Se poate alcătui o formație cu două clase superioară echipei dela 31 Martie.

Comisia a început din vreme operațiile de selecționare și a alcătuit o echipă aproape nouă. Din vechii titulari nu au mai rămas decât „așii".

Cum va juca această echipă? Există într'adevăr un stil propriu și bine definit în jocul juniorilor noștri? Până unde este justificat protestul provinciei și cu cât este mai bună această nouă formație? Iată câteva întrebări, cari vor primi răspunsul astăzi.

Ele sunt, desigur, hotărâtoare pentru viitorul footballului nostru. Iată pentruce și matchul acesta de juniori — care la urma urmelor este tot o rivalitate între vest și sud — prezintă un interes atât de mare.

DOUA SELECȚIONATE INTERESANTE

Al doilea match este și el poate tot atât de interesant. Echipa națională de juniori privește un viitor mai îndepărtat. Cele două selecționate ale României B sunt mult mai în actualitate. Majoritatea jucătorilor echipei naționale B. care va juca la București contra Ungariei o vor da aceste două selecționate.

Desigur, că această constatare este valabilă și pentru matchul de juniori. Echipa de speranțe va juca și ea la Budapesta și în cadrul aceleași competiții: „Cupa Bazinului Dunărean".

Matchurile nu sunt însă simetrice. Pentrucă în timp ce în primul match joacă o echipă gata alcătuită, care poate suferi mici modificări după cum poate să nu sufere niciuna, în acesta joacă numai individualități, dacă se poate spune așa. Nu există în momentul de față o echipă secundă, care să fie încercată pentru a se vedea punctele slabe. Există numai „22" de jucători susceptibili de a fi selecționați în echipa națională B.

Este desigur un match de selecție original pentrucă toți jucătorii au șanse egale de a face parte din echipa, care va juca la 19 Maiu.

Este inutil să mai fie prezentați jucătorii celor două selecționate. Simpla citire a formațiilor este suficientă.

Cu atât mai inutil este această prezentare cu cât matchul acesta interesează pentru lucruri cu totul diferite.

NOUA CONCEPȚIE IN ALCATUIREA ECHIPEI NAȚIONALE SECUNDE

Intr'adevăr, matchul al doilea al programului de azi este mai ales interesant pentrucă reprezintă o schimbare de concepție în politica echipei naționale secunde.

In direcția aceasta sunt valabile două concepții. Ele au partizanii și adversarii lor. Nu există nimic tranșat în lupta ce se dă pentru ele. Evenimentele se obligă să le confirme și să le contrazică pe rând.

Ele sunt următoarele. Prima acceptă ca echipa națională secundară să fie alcătuită din cei mai buni jucători rămași după selecționarea echipei prime. Este interpretarea literală, care se dă de partizanii realităților technice.

A doua vede în echipa B o formație de încercare, un laborator pentru jucătorii tineri.

Aceasta a fost și concepția, care a guvernat în matchurile cu Ungaria și Jugoslavia formarea echipei naționale secunde.

De data aceasta se pare că vom alinia contra Ungariei B o echipă, care să cuprindă pe cei mai buni jucători rămași după formarea primei echipe naționale.

Cei douăzeci și doi de jucători din selecționatele de azi sunt o dovadă că această schimbare de concepție se va produce.

Și nu este greu de văzut că la 19 Mai se va putea prezenta o foarte bună echipă secundă contra Ungariei.

Pentrucă între jucătorii celor două formații sunt de valoare apropiată cu cei cari joacă în matchul București—Liga de Vest.

„CUPA DUNARII"

ITALIA

conduce cu 1-0 în matchul de tennis cu

UNGARIA

Budapesta, 11 (serviciul nostru special). — Astăzi a început matchul de tennis Ungaria-Italia, care se dispută în cadrul cupei Dunării.

S'a disputat în întregime un match de simplu și a fost început un al doilea.

In prima probă **„Romanoni** (I.) a dispus de **Szentpettery** (U.), cu 1—6, 6—4, 7—5, 6—3, după o dispută care a durat trei ore.

In al doilea match, **Asboth** (U.) a întâlnit pe **Cucelli** (I.). A fost întrerupt, din cauza întunericului, în momentul când fiecare câștigase câte două seturi.

Matchul va fi continuat mâine.

Astfel că după prima zi, Italia conduce cu 1—0.

Pentru ce maladiile vezicei sunt atât de frecvente?

Vezica este o pungă extensibilă și destinată să strângă urina care se scurge în mod constant din filtrul renal, pentru a o elimina. Vezica, într'un cuvânt este un mușchi găunos, putând să se contracteze tot atât de bine ca și mușchii plini ai brațului, și această proprietate, când se exagerează, în caz de inflamațiunea acestui organ, provoacă suferințe grele.

Insă, veți zice, cum se poate ca vezica, fiind un organ intern bine protejat, poate să se inflameze atât de ușor? Infecțiunea pătrunde acolo în două moduri: 1. Pe cale ascendentă, microbii urcând dela extremitatea canalului urinar. 2. Pe cale descendentă, urina unui rinichi infectat făcând să contamineze o vezică sănătoasă.

Pagéol constitue tratamentul perfect al afecțiunilor căilor urinare.? El descoperă microbii până în cele mai mici refugii, descongestionează mucoasele redă urinilor limpeditatea și diminuează frecvența emisiunilor.

Pagéol este salvatorul căilor urinare

DISTRICTUL DE FOOTBALL BUCUREȘTI

Comunicat

In vederea jocului cu Liga de Vest se convoacă pentru astăzi Duminică 12 Mai crt. orele 16 pe terenul Venus următorii jucători: David, Sfera, Lengheriu, Vintilă, Iuhasz, Demetrovici, Sipoș, Ploeșteanu, Baratki, Bodola, Iordache, Negrescu. Lupaș.

Jucătorii mai sus citați sunt rugați a se prezenta pe teren la ora indicată mai sus.

Președinte:
Maior Dr. Gh Brezoianu

Ecouri după matchul Italia-Germania

Cititorii noștri își amintesc de formidabilul match Italia-Germania pe care primii l-au câștigat cu 3:2 și asupra căruia serviciul nostru special ne-a permis să publicăm o cronică detaliată.

Răsunetul acestei victorii italiene s'a prelungit mult după ce ultimul shoot fusese bătut.

Lupta pasionantă care s'a desfășurat pe stadiul San Siro, a fost comentată în fel și chip.

In rândurile ce urmează relatăm câteva fapte, unele vesele, altele triste, altele pur și simplu interesante.

*

La match au asistat 55.000 de spectatori, cu o mie mai puțin decât recordul de asistență pe acest stadion, record care coincide cu capacitatea maximă.

Acești 55.000 spectatori au lăsat la cassă peste 3.000.000 lei.

*

Footballiștii germani au părăsit Milanul, Luni la prânz.

Singurul membru al expediției germane care a rămas în Italia, a fost arbitrul Bauwens, care a doua zi a plecat împreună cu d. Mauro la Montreux, în Elveția. La Montreux trebuia să aibă loc o adunare a F.I.F.A.-ei la care adunare să se discute problemele congresului F.I.F.A. și campionatului mondial.

*

Rava avea o unghie dela piciorul stâng ruptă la un antrenament. Il durea, dar durerea era suportabilă. Nenorocirea e că după câteva minute de joc, o nouă lovitură în picior îi rupse de tot unghia lăsând descoperită carnea vie.

Rava n'a spus nimănui de cruntele dureri pe care le îndura. S'a mulțumit doar, ca în timpul pauzei să-și pansеze în grabă rana și să încalțe o ghiată mai largă. După care s'a reîntors pe teren cași cum nu s'ar fi întâmplat nimic.

*

Rava n'a fost singurul accidentat. Colaussi a primit o lovitură în pulpa stângă. Câtă vreme s'a mișcat nu s'a resimțit. In pauză însă mușchiul i-a înțepenit și a suferit mari dureri la începutul reprizei secunde. Biavati apoi a primit o lovitură în stomac și a trebuit să părăsească terenul.

„In linia de înaintare nu mai rămăsese decât gladiatorul Piola", a comentat d. Pozzo, după match, aceste incidente.

*

Arbitrul Ivancics a sosit la Milano în ultimul moment. Din cauza unor dificultăți cu pașaportul, era cât pe ce să nu se poată prezenta la match, care în acest caz ar fi fost arbitrat de Barlassina sau de Bauwens. Ar fi fost singurul caz din istoria matchurilor internaționale, când un match n'ar fi fost arbitrat de un „neutru".

*

Presa germană a recunoscut regularitatea victoriei italiene. Singura scuză acordată germanilor e pusă pe seama căldurii cu care jucătorii germani nu s'au putut obișnui.

Piola e unanim lăudat și e numit „eroul matchului", iar lui Biavati îi e acordat calificativul de „cel mai repede extrem din lume".

Presa elvețiană subliniază că elvețienii au rezolvat însfârșit problema atacului. Aceasta datorită lui Pozzo și antrenorului Horth.

Shooturi și bare

● *IATA un amănunt pe care foarte puțini îl cunosc: Juventus a făcut Joi dimineață la ora 7 un serios antrenament de condiție în vederea matchului cu U.D.R.!..*

● *PENTRU splendida victorie repurtată asupra U.D R.-ului, jucătorii Juventusului au primit câte 1000 lei primă.*

UNIVERSUL Sport

AZI LA BANEASA

Vor debuta doianii

Concurente valoroase in premiul Fetelor Tour de Vis, Bien Aller, Monfaucon și Badar in premiul Greceanu. Handicapuri reușite

In o reuniune reușită la Băneasa. Aceic de azi este susceptibilă de a fi calificată cu cele mai elogioase adjective. O cât de sumară examinare a programului este revelatorie în acest sens.

Importanța acestei întruniri rezultă din faptul că va prilejui debutul doi anilor. Se va disputa premiul Fetelor, rezervat mânzelor. Vor apare cu această ocaziune elemente bine născute, frumos conformate cari desigur deţin mari posibilități.

Cât de semnificativ este acest debut este inutil să precizăm. Ne va edifica într'o largă măsură asupra calității celei mai tinere generații de pur sânge.

Proba de seamă a zilei este premiul Grecianu rezervat cailor de trei ani importați. Figurează printre concurenți alergători cu impozante state de serviciu cum sunt Tour de Vis, Bien Aller, Monfaucon și Badar. Lupta lor se anunță strânsă.

Nu vom neglija nici premiul Haimana în care vom revedea pe S. O. S., concurent cu veleități de Derby.

Accentul zilei cade și asupra handicapurilor. Alergările de acest gen au întrunit adeziuni numeroase, șansele sunt echilibrate, deci garanții certe de reușită.

Cine va câștiga?

PREMIUL TOURVERON

In lupta finală ar urma să conteze Medardus, Marcella și Orion.

Ultima reapare. Deci un inconvenient real.

Și așa va fi redutabilă Marcella deține o victorie asupra lui Don Basil. Dacă se va comporta la fel n'ar fi exclus să dispună de Medardus.

Indicăm : MARCELLA, *Medardus*, Orion.

PREMIUL BONȚIDA

Crainic, Malnoue și Pali prezintă cele mai concludente titluri. Intre ei disputa se anunță aprigă. Malnoue se află în mare formă. Este barată însă de Crainic de puțin. Cu Vincent acesta probabil că va arăta o valoare superioară. Pali va fi și el foarte periculos.

Indicăm : CRAINIC, *Malnoue*, Pali.

PREMIUL SALIȘTEA

Sukoro. Cornița și Ciocârlan vor duce o grea luptă pentru victorie. Sukoro a fugit bine în premiul Fulger. Are asupra Corniței avantajul a câtorva bune galopuri publice. Acontaj care ar putea fi hotărîtor. Ciocârlan cu un cât de mic progres va fi foarte periculos.

Indicăm : SUKORO, *Cornița*, Ciocârlan.

PREMIUL HAIMANA

Pe baza performanțelor de până acum, S. O. S. se impune. Indicăm : CIOCARLAN *S.O.S.*

PREMIUL GRECIANU

Tour de Vis și Bien Aller se remarcă. La 3 kilograme, ultimul a dispus de roib. Tour de Vis a avut însă atunci o cursă nefericită.

Intre timp mai mult decât sigur că și-a perfectat condiția. Aceste considerente ne determină să credem că revanșa este probabilă.

Indicăm : TOUR DE VIS, *Bien Aller*.

PREMIUL FETELOR

După galopuri de antrenament ar urma ca la sosire să figureze Capua, Galina și Suzi. Pensionara lui Wilson posedă multă viteză.

A dat satisfacție în ultimele încercări.

Socotim că va câștiga Galina va fi și ea periculoasă.

Indicăm : CAPUA, *Galina*, Suzi.

PREMIUL CLARISSE

O adevărată șaradă. Favorit, Blank și Persane sunt greu de separat. Mai mult prin simplă impresie preferim ordinea de mai sus.

Indicăm : FAVORIT, *Blank*, Persane.

CONCURENȚII PROBABILI

Pr. TOURVEON — Vânzare
25 000 lei — 1500 metri (P. I.)

Vigo	53½	Tasim
Băiețel	46	Florescu
Lecaude	48	Oprescu
Marcella	60	J. Gill
Brânceni	57½	0
Lâncier	55½	0
Princesse d'Or	46	Crișan
Medardus	57	Cristea R.
Țuguila	42	Huțuleag I.
Furtuna	54½	0
Orion	[illegible]½	Tănase
Nae	57½	A. Enescu

Premiul BONȚIDA — W.-H'cap
20.000 lei — 2200 metri (P. V.)

Pali	64	Ilinca
Meșteru Man.	61	x
Li	58½	0
Malnoue	58½	Oprescu
Persane	57	0
Niculae	56	0
Crainic	53	Vincent
Luțica	52½	Tasim
Zefir	48½	Crișan
Campanella	47½	0

Premiul SĂLIȘTEA
30.000 lei — 1200 metri (L. D.)

Li Mare	53	Tasim
Miami	49½	Cristofil
Răzvrătit	64½	0
Nippes	45½	Huțuleag I.
Stop	62½	0
Favorit	61	0
Sukoro	59	Vincent
Ciocârlan	56	Ilinca
Mazepa	61½	0
Cornița	59½	Cucu

Premiul HAIMANA
50.000 lei — 2000 metri

Barius	58	Ilinca
Crainic	56	0
Argintiu	56	J. Gill
S. O. S.	56	Cucu
Malnoue	54½	0

Premiul GRECIANU
100.000 lei — 2000 metri (P. D.)

Dark Kopi	56	0
Monfaucon	56	Vincent
Agitatote	54½	0
Badar	56	Ilinca
Bien Aller	56	Mullot
Tour de Vis	56	J. Gill

Premiul FETELOR
40.000 lei — 800 metri (L. D.)

Capua	57I	Vincent
Junte	57	Mullot
Ena	54½	Tănase
Suzi	54½	Tasim
Frusinica	54½	Ilinca
Păpușa II	54½	J. Gill
Lucreția	54½	G. Enescu
Galina	54½	Cristea R.
Jersey	57	0
Princess Trix	54½	Cucu

Premiul CLARISSE — Handicap
35.000 lei — 1600 metri (P. N.)

Marcella	66	0
Colombo	62½	0
Roy	62½	0
Alice	60	J. Gill
Cătălin	60	0
Favorit	58½	Ilinca
Frunză	58½	Vincent
Olaf	57½	x
Nae	57	0
Tricolor	55½	0
Très Pratique	55½	G. Enescu
Balyhoo	51½	0
Blank	51½	V. Huțuleag
Silver Prinț	49	Crișan
Malnoue	48½	0
Persane	47	Oprescu
Li	45½	I. Huțuleag
Principessa	44	0
Crainic	43	0
Strâmba	41	Simon

PRESA ȘI ALERGARILE DE AZI

ZIARELE	Premiul Tourveon	Premiul Bonțida	Premiul Săliștea	Premiul Haimana	Premiul Grecianu	Premiul Fetelor	Premiul Clarisse
Universul-Sport	Marcella Medardus	Crainic Malnoue	Sukoro Cornița	S. O. S.	Tour de vis Bien Aller	Capua Galina	Favorit Blank
Gazeta Sport.	Medardus Marcela	Crainic Malnoue	Sukoro Cornița	S. O. S.	Bien Aller	Capua Galina	Blank Malnoue
Universul	Brânceni Orion	Pali Persane	Cornița Miami	S O. S. Barius	Bien Aller Tour de vis	Capua Galina	Li Nae
Curentul							
Jurnalul	Marcella Brânceni	Zefir Persane	Nippes Răzvrătit	S. O. S. Barius	Tour de vis Bien Aller	Frusinica Galina	Colombo Blank
Timpul	Marcella Medardus	Crainic Malnoue	Cornița Mazeppa	S. O. S.	Tour de vis Bien Aller	Galina Capua	Favorit Blank
Ordinea	Nae Brânceni	Niculae Malnoue	Sukoro Miami	S. O. S.	Tour de vis Bien Aller	Frusinica Capua	Frunză Strâmba
România	Marcella Medardus	Crainic Niculae	Sukoro Nippes	S. O. S. Barius	Bien aller Tour de vis.	Capua Eva	Persanne Silver Prinț
Semnalul	Medardus Marcella	Crainic Zefir	Nippes Cornița	S. O. S.	Bien Aller Tour de vis	Galina Capua	Blank Li
Evenimentul	Orion Nae	Pali Luțica	Cornița Miami	Gr. Schwartz	Tour de vis Bien Aller	Capua Princess Trix	Favorit Blank
Cei mai indicați	Marcella 4 Medardus 2 Orion 1 Brânceni 1 Nae 1	Crainic 5 Pali 2 Niculae 1 Zefir 1	Sukoro 4 Cornița 3 Nippes 2	Grajdul Schwartz 9	Tour de vis 5 Bien Aller 4	Capua 5 Galina 2 Frusinica 2	Favorit 3 Blank 2 Colombo 1 Li 1 Persane 1 Frunză 1

ALERGARILE DE TRAP

Băneasa Trap; Ziua V-a, Miercuri 15 Mai 1940

— PROGRAM DEFINITIV —

Premiul AKARAT
Handicap — 15.000 lei
Numai amatori

2100 Elișor, Primăvara, Pușa.
2120 Zgomot, Vrăjitor.
2140 Pan Worthy, Harry Boy.
2160 Aventurier, Elena, Makrele, Helen Halpin, Ialpug.
2180 Hollo, Tava, E l, Tufănica.
2200 Carol Hanover, Jack, Domnica.

Premiul BEL AMI
Condiție (½) — 18.000 lei

1680 Dvalin, Nineta, Garda.
1700 Habar, Chilipir, A I, Baba Dochița.
1720 Voinicu.
1740 Allah, Aurica, Arama. Străjer, Fugar.
1840 Avion
1880 Joly

Premiul BELMONT
Condiție (1/5) — 18.000 lei

1700 Olenca Harry Boy.
1720 Florita, Bravo, Brad, Zenit, Benito H. P., Aluniș, Ghimp
1740 Peter Gordon, Ciclop, Vuet, Natașa.
1760 Catinca, Adda Worthy.
1780 Tutun, Ghid, Josedale Margot.
1820 Winsome Josedale.

Premiul BEGONIA
Condiție (1/1) — 15.000 lei

2080 Jack I, Enneim Bafta, Dolly B.
2100 Cimbru, Dracu, Victoria.
2120 Olga, Talisman, Uraca, Domnia.
2140 Fusta II, Zanoza
2160 Dreapta.
2180 Năluca.
2220 Bănuța.
2260 Sulfina.

Premiul BAVARIA
Record — 18.000 lei

2100 Sultana Spic Aluniș, Va-ta.
2120 Santuța, Brenn.
2140 Birlic, Natașa, Dolly Worthy, Bruma II.
2160 Eftin, Talaz, Brebenea.
2180 Nation Dorka, Blondella.

Premiul BUDEȘTI
Handcap — 15.000 lei

1700 Darling Worthy, Făt Frumos II.
1720 Mișu Veturia.
1740 Chiot, Miss Texas, Odessa, Franț
1760 Sever, Ropot.
1780 Lupoaica, Leac, Cartuș.
1820 Hotin.

Premiul BURGAS
Record — 15.000 lei

1720 Primăvara, Cavaler, Grozava Răsura.
1740 Helen Halpin, Tătăran, Paj Axtell, Bravo, Livada Aluniș.
1760 Peter Gordon, Floare, Poenița, Sonia Worthy, Vointa. Natașa, Santuța, Dolly W., Sorvaneț, Movila.
1780 Birlic.

Premiul ANDANTE
Performanță — 15.000 lei

1700 Dolly B., Dracu, Victoria, Franț, Talisman, Zanoza.
1720 Lut, Lupoaica, Nineta, Ropot
1740 Cobza, Victor, Izvor T., Musculița, Garofița, Union, Năluca.
1760 Ciuleandra, Iarba, Lilia, Voinicu, Speranța, Șoimu.
1780 Ciuruc, Urganda.

Premiul ALICE RUSSEL
Handicap — 18.000 lei

2100 Busuioc
2120 Flying
2140 Zenit, Vointa.
2160 Bruma II.
2180 Champion jr, Torent, Handicap, Natașa, Adda Worthy.
2200 Anny Worthy, Barlic, Katy Caid. Nation, Blondella, Valenția.
2220 Eftin, Trixie, Jarvis.

INFORMAȚII

ERI LA BANEASA TRAP

● LA EVENT s'au plătit cotele :

TRIBUNA :
Haron—Birlic 18.
Roland D—Sulfina 140
Chilipir—Paj Axtell 118
Paj Axtell—Santuța 82.

PELUZA :
Haron—Birlic 13
Roland D—Sulfina 270
Chilipir—Pap Axtell 470
Paj Axtell—Santuța 147.

● JOCUL AUSTRIAC care s'a ridicat la suma de 51.742 lei a fost câștigat de 2 buletine.

● AU FOST distanțați :

Nineta, în premiul G. Găetan, pentur galopuri repetate.

Hispano, în premiul Artaxerxes, pentru același motiv.

Luminița în premiul Agnita pentru mers neregulat.

Uria, în aceiași alergare pentru galopuri repetate.

Brenn, în premiul Adkin, dela locul al doilea, pentru galop la sosire.

● ȘI-AU CORECTAT recordul carierei :

Gaby M cu 0,4 secundă ; a marcat 1'28.

Aurica cu 25 secunde ; noul record 1'33,5.

Sulfina, cu 2'6 secunde ; a stabilit 1'35,1.

Cina, cu 2'5 secunde ; a reușit la 1'33,4.

Tara, cu 2,2 secunde ; a ajuns la 1'33,6.

Joker, cu 1,1 secundă ; a realizat 1'36 2.

Chilipir, cu 2,2 secunde ; a marcat 1'39,1.

Leac, cu 3,1 secunde ; a stabilit 1'39.

Voinicu, cu 1 secundă ; a reușit 1'38,2.

Fusta II, cu 0'6 secundă ; a marcat 1'40,7.

Paj Axtell, cu 1'6 secundă ; a ajuns la 1'32,2.

Cavaler, cu 1'4 secundă ; noul record 1'33,3.

Allah, cu 2'4 secunde ; a ajuns la 1'33,4.

Movila, cu 1 secundă ; a marcat 1'30,4.

● BAIATUL DE GRAJD I. Brailowsky a fost amendat cu 500 lei, pentrucă a intrat în bandă cu Chilipir în premiul Agnita.

Jocul austriac de azi

Jocul austriac contiuă azi cu suma de 134.588 lei.

Cu cota ce se va atribui din mizele jucate austriacul va depăși suma de 250.000 lei.

Amănunte referitoare

la concurentele premiului fetelor

Publicăm ma ijos origina și proprietarii concurentelor premiului Fetelor :

Capua, din Cappielo și Dialectica, proprietatea d-lui Gr. Duca.

Junte, din Vineuil și Iasione, proprietatea d-nei O. Georgescu.

Ena, din Blue Boy și Edina, proprietatea grajdului Caramel.

Bickette, din Leu și Bischette, proprietatea d-lui A. Hananel.

Suzi, din Leu și Speranța, proprietatea hergheliei Cislău.

Frunzinica, din Favara și Fănișoara, proprietatea hergheliei Scroviștea.

Garofița, din Favara și Gae, proprietatea d-lui J. Karmitz.

Paceaura, din Blue și Boy și Peggy O'Neill II, proprietatea d-nei Z. Lungu.

Lucreția, din Satrap și Lucréce Borgia, proprietatea d-lui căpitan Gh. Mihăescu.

Galina, din Blue Boy și Gorița, proprietatea d-lui maior V. Moisescu

Jersey, din Kopi și Joka, proprietatea d-lui E. Otulescu.

PrincesseTrix, din Prince d'Orange II și Tripole, proprietatea d-lui V. Teodor.

DIVERSE

AZI LA BANEASA

● REUNIUNEA de azi va începe la ora 15.

● EVENTUL va funcționa în următoarele alergări : a doua cu a treia (premiile Bonțida, Săliștea) ; a treia cu a cincea (premiile Săliștea, Grecianu)

Ședința Comitetului Societății Hipice de Trap

Cu ocaza reuniunei de eri, comitetul Societății hipice române de trap, s'a întrunit pe hipodrom, într'o importantă ședință. S'au luat câteva hotărîri de mare importanță.

Una din ele este referitoare la handicapuri. Astfel în viitor vor fi handicapuri mecanice. Primul handicap de acest fel care se va organiza va fi întocmit după o medie între cel mai bun record în carieră al cailor și ultimele recorduri marcate când s'au plasat.

Pentru alcătuirea acestui handicap a fost însărcinată o comisie alcătuită din d-nii I. Matak, Pitișteanu și I. Ciolac.

Primele handicapuri de acest fel probabil că se vor disputa Sâmbătă 18 Mai.

S'a luat apoi o altă hotărîre cu privire la antrenori. In viitor un antrenor nu poate avea mai mult de 18 cai, iar dacă sunt doi antrenori asociați 30 cai. Mai mult ca doi nu pot fi asociați.

Cu privire la montă s'a luat decizia ca pe viitor proprietarii să plătească conducătorilor cu cari nu au contract câte 50 lei în caz că apelează la serviciile lor. Aceasta numai în caz că acești cai nu se plasează.

ERI LA BANEASA-TRAP

JOLLY, a câștigat, fără eforturi, premiul G. Găetan

Reintrarea victorioasă a lui HARON

Corectări multe de recorduri. Roland D. in revenire

Timp admirabil, lume multă și program de excelentă calitate, iată cei trei factori care au făcut din reuniunea de eri dela Băneasa-Trap, una din cele mai reușite ale anului prezent.

In legătură cu timpul frumos de eri, fără nici cea mai mică adiere, de remarcat marele număr de corectări de recorduri: 14 cai și-au îmbunătățit cele mai bune valori din carieră.

JOLLY A CONFIRMAT AȘTEPTARILE ȘI S'A PLIMBAT IN PREMIUL G. GAETAN

Proba principală a zilei a fost premiul G. Găetan, deschis iepelor de trei ani. Superioritatea evidentă marcată de Jolly până în prezent, s'a confirmat și eri pe teren. Beneficiind și de un start admirabil, roaiba grajdului Sterea a trecut în fruntea plutonului, ducându-se nesupărată la sosire.

Pentru locurile următoare lupta nu a fost prea strânsă cum era de prevăzut. Aurica, cu sacrificiul a două secunde s'a plasat a doua, înaintea Chiquittei, care, spre deosebire de Jolly, a pierdut teren prețios la plecare. Restul concurentelor au galopat excesiv, nefiind nici un moment în cursă, nici pentru locurile următoare.

HARON A REINTRAT VICTORIOS ȘI PROMIȚATOR

Fostul șef de generație și campion de turf, Haron, și-a făcut reintrarea eri, în premiul Aurelia. Armăsarul lui Andreyewsky a câștigat mai ușor decât a părut. In aceste condițiuni, Haron a marcat 1.25.9 pe kilometru. Fiul lui H. P. este capabil de cronometraje mai bune. Avem impresia că Haron va juca și anul acesta un rol important în alergările noastre de trap.

Gaby M. a marcat o valoare ridicată, reușind să învingă pe Ninon, care deasemenea a mers în progres.

ROLAND D. REDIVIVUS

O impresie foarte bună a făcut Roland D., învingătorul premiului Bob Armstrong. Plecând în frunte, Grünwald nu și-a forțat pensionarul, păstrându-i resurse pentru finish. Astfel se explica de altfel că în lupta finală i-a rezistat iepei Trixie o specialistă a distanței și care eri a marcat cea mai bună valoare în anul curent. De remarcat că Roland D. nu a galopat, greșeală în care armăsarul persista în ultimul timp Gruia nu putea face mai mult, dând peste adversari ameliorați. Goldolat II a concurat bine, dar efortul depus cu o zi înainte și lungimea distanței s'au făcut resimțite.

BIRLIC A CAȘTIGAT FARA EMOȚII

După o cursă cu „încetinitorul" — dovadă recordul înregistrat: 1.37.7 pe kilometru — Birlic a biruit în premiul Broșteni. O cursă inteligentă a făcut Pavlic cu Bandit II. Dacă își forța elevul din plecare, Pavlic nu reușea să câștige. A încercat însă să-l atace pe Birlic prin surprindere. Nu a reușit, dar în orice caz era aproape de victorie.

SANTUȚA ȘI PAJ AXTELL

Plecând în fruntea plutonului și fiind tot timpul stăpână pe situație, Santuța a câștigat premiul Adkin. Peste așteptări — mai ales pe ultimul kilometru — a concurat Brenn. La finish nu a putut persista în efort, galopând ireparabil. 20 de metri s'au dovedit de nerefăcut pentru fiul lui H. P. Talaz a concurat frumos, dar distanța a fost prea lungă pentru aptitudinile lui. Natașa mai are de profitat în condiție.

Paj Axtell a câștigat premiul Adkin, pentrucă Allah a galopat de două ori. Totuși, victoria roibului lui Corol este concludentă referitor la posibilitățile lui. Recordul 1.32.2 pe kilometru nu este cel mai bun al lui Paj Axtell. Allah a galopat lung, de două ori, când era în fruntea plutonului. A sosit totuși al treilea. Un element de valoare în generație. O performanță peste așteptări a stabilit Cavaler, sosind al doilea

CEILALȚI CAȘTIGATORI

O surpriză a fost victoria lui Chilipir nu atât prin victoria în sine, cât prin felul cum a fost condus de tânărul Brailowsky. Foarte calm, Brailowsky a reușit să-l facă pe Chilipir să nu galopeze decât odată, scurt, la plecare. Un frumos sfârșit de cursă a avut Voinicu. Face impresia că se împacă de minune cu distanțele lungi.

Floare, condusă inteligent de Drăgotescu a biruit în premiul Alberich. Iapa nu a mai fost lansată puternic din plecare, ci a fost dusă moderat pe tot parcursul, la finish terminând cu resurse.

Sulfina a trecut în cap, în premiul Artaxerxes, după primele sute de metri. Scăpând de galop, a câștigat destul de ușor.

Dintre conducători, Andreyewsky a repurtat două victorii.

Rezultatele technice

464. Premiul AURELIO — Condiție
(15,32) 14.000, 4.000, 2.000, 1.000 lei

HARON	1	1740	2.20^{4}	1.25^{6}	Andreyewsky	15	21
349 Gaby M.	2	1700	29^{6}	28	Gaidaev	95	90
358 Ninon	3	1740	29^{8}	26^{7}	Pavlic	49	53
358 Pandur	4	1740	30^{8}	36^{7}	Dobrescu	51	45
351 Josedale M.		1740	31^{2}	35^{9}	Grünwald	80	39

HARON (H. P. și Hannerl) aparține grajdului Cemi și este antrenat de A. Podoleacov.
Tribună, 21; 14, 25. Peluză, 15; 12, 28 lei.

465. Premiul BROȘTENI — Condiție (1/5)
(15,55) 12.000, 3.500, 1.700 lei

349 BIRLIC	1	2120	3.26^{2}	1.37^{3}	Crotenco	10	11
319 Bandit II	2	2120	26^{8}	37^{6}	Pavlic	67	68
342 Răsura	3	2120	27^{4}	37^{3}	Gaidaev	7	49

BIRLIC (Gordon Peter și Rezi) aparține grajdului Tejgheaua și este antrenat de I. Crotenco.
Tribună, 10. Peluză, 11 lei. Event, Tribună, 18. Peluză, 13 lei.

466. Premiul G. GAETAN — Grupă
(16,24) 30.000, 10.000, 5.000, 3.000, 2.000 lei

338 JOLY	1	1700	2.36^{6}	1.32^{1}	Gaidaev	10	10
329 Aurica	2	1720	38^{8}	33^{8}	Gram	1406	533
341 Chiquita	3	1700	42^{1}	35^{4}	Grünwald	80	101
329 Arama	4	1700	48^{5}	39$_{1}$	Grăjdănescu	10	10
350 Atlantida		1700	51	40^{6}	Fischer	120	135
341 Garda		1700	56	43^{5}	Pavlic	703	166
341 Nineta		1700	—	—	Crotenco	1406	2335

[1]) Dist. pt. galopuri repetate.

JOLY (Johannes și Peggy II) aparține grajdului Sterea și este antrenată de J. Marcu.
Tribună, 10; 11, 21. Peluză, 10; 12, 24 lei.

(16,50) 18.000, 5.000, 2.700, 1.300 lei
467. Premiul BOB ARMSTRONG — Handicap

328 ROLAND D.	1	2120	3.07	1.28^{2}	Grünwald	54	87
337 Trixie	2	2120	07^{1}	28^{8}	Cerkasov	19	16
347 Gruia	3	2160	08^{4}	27^{5}	Andreyewsky	49	44
358 Gondolat II	4	2160	08^{9}	27^{5}	Grăjdănescu	30	31
345 Kanada		2120	12^{8}	30^{8}	Gaidaev	30	31

ROLAND D. (Rekord și Kitty Cochrane) aparține d-lui A. Hananel și este antrenat de L. Grünwald.
Tribună, 54; 23, 15. Peluză, 87; 23, 12 lei.

468. Premiul ARTAXERXES — Handicap
(17,17) 10.000, 3.000, 1.300, 700 lei

360 SULFINA	1	1700	2.41^{8}	1.35^{1}	Andreyewsky	23	26
360 Cina	2	1740	42^{8}	33^{4}	Tassopol	94	116
356 Tara	3	1740	42^{8}	33^{6}	Drăgotescu	89	104
362 Joker	4	1700	43^{6}	36^{8}	Szabo	36	32
362 Habar		1700	43^{8}	38^{4}	Slobozenco	127	104
360 Pr. Axtell		1700	44^{0}	37	Corol	133	82
340 Dreapta		1700	49^{2}	30^{5}	Pavlic	79	73
334 Gen. Worthy		6760	49^{4}	36^{5}	Crotenco	133	82
363 Primăvara		1740	52^{4}	39^{1}	Lucan	1355	58
270 Crai		1740	3.03^{6}	48^{4}	Crainic	689	529
356 Hispano		1760	2.46^{3}	34^{5}	Ghinea	613	749[1]

[1]) Dist. loc 7 pt. galopuri repetate.

SULFINA (Electric Todd și Sylvia) aparține hergheliei naționale Rușețu și este antrenată de A. Podoleacov.
Tribună, 23; 17, 23, 18. Peluză, 26; 17, 26, 24. Event: Tribună, 140. Peluză, 270 lei.

469. Premiul AGNITA — Performanță

356 CHILIPIR	1	2080	3.26^{2}	1.39^{1}	Brailowsky	32	70
359 Leac	2	2100	29	39	Slobozenco	338	305
360 Voinicu	3	2140	30^{4}	38^{8}	Andreyewsky	42	38
297 Fusta II	4	2100	31^{4}	40^{7}	Ghinea	200	187
344 Musculița		2100	34	41^{9}	Teofil	366	1280
360 Șoimu		2140	36^{2}	41	Cosma	33	26
341 Garofița		2140	37^{8}	41^{1}	Dobrescu	109	49
362 Năluca		2140	44^{1}	44^{7}	Tassopol	199	108
355 Iarba		2160	46^{3}	44^{8}	Lucan	253	325
348 Speranța		2120	52^{2}	49^{8}	I. Russ	211	232
362 Luminița		2140	32^{5}	39^{6}	Gaidaev	33	232[1]
344 Uria		2120	54^{1}	50^{4}	Zabelin	927	1280

[1]) Dist. loc 5 p. mers neregulat.
[2]) Dist. loc. 12 pt. galopuri repetate

CHILIPIR (H. P. și Rezi) aparține grajdului Tejgheaua și este antrenat de I. Crotenco.
Tribună, 32; 25, 40, 18. Peluză, 70; 31, 47, 14 lei.

470. Premiul ADAMCLISI — Performanță
(18,07) 10.000, 3.000, 1.300, 700 lei

348 PAJ AXTELL	1	1760	2.42^{2}	1.32^{2}	Corol	23	32
344 Cavaler	2	1740	42^{4}	33^{3}	Gram	435	473
363 Allah	3	1740	42^{6}	33^{4}	Ghinea	60	53
354 Movila	4	1800	42^{8}	30^{5}	Slobozenco	149	88
352 Giovinezza II		1740	44	34^{8}	Podoleacov	208	221
358 Pinkerton		1760	46^{5}	34^{6}	Gavrilescu	508	884
329 Vatel		1720	50^{2}	39	Pavlic	44	46
335 Jack		1760	50^{8}	37	Fischer	38	28
325 Zalud		1760	56^{8}	40^{5}	A. Bota	1515	515

PAJ AXTELL (Sixtus și Palika) aparține moșt. I. Franc și este antrenat de S. Corol.
Tribună, 23; 13, 51, 20. Peluză, 32; 15, 45, 19 lei. Event: Tribună 118. Peluză, 470 lei.

471. Premiul ADKIN — Record
(18.32) 12.000, 3.500, 1.700, 800 lei

343 SANTUȚA	1	2100	3.11	1.31	T. Marcu	25	24
347 Talaz	2	2140	12^{4}	29^{9}	A. Bota	69	84
231 Natașa	3	2120	14^{1}	31^{6}	Cerkasov	54	26
331 Pleava	4	2140	15^{7}	31^{4}	Petrovici	265	285
295 Brebenea		2140	16^{3}	31^{5}	Gaidaev	83	71
335 Ghimp		2140	18^{3}	32^{6}	Slobozenco	945	89
278 Benito H. P.		2140	23^{2}	35	Fischer	3487	800
343 Brenn		2120	11^{3}	30^{2}	Pavlic	54	69[1]

[1]) Dist. loc 2 pt. galop la sosire.

SANTUȚA (Ostap și Franzi H.) aparține hergheliei Redea Alexeni și este antrenată de T. Marcu.
Tribună, 25; 13, 14, 12. Peluză, 24; 11, 13, 11 lei. Event: Trib. 82. Peluză, 147 lei.

372. Premiul ALBERICH — Handicap
(19,03) 12.000, 3.500, 1.700, 800 lei

330 FLOARE	1	1740	2.38^{4}	1 31	Drăgotescu	67	76
325 Zenit	2	1740	39	31^{4}	Fischer	485	388
353 Vointa	3	1740	39^{4}	31^{6}	Gaidaev	52	63
356 Draga Mea	4	1700	40	34^{1}	Grăjdănescu	158	128
333 Kink Worthy		1780	40^{5}	30^{2}	Ghinea	56	80
321 Sonia Worthy		1760	40^{6}	31^{4}	Corol	120	103
354 Bruma II		1760	41^{3}	31^{6}	Lucan	135	116
333 Giuditta		1800	41^{8}	39^{0}	T. Marcu	1731	1012
325 Grozava		1720	42^{1}	34^{2}	Crainic	26	24
316 Handicap		1780	42^{6}	31^{8}		155	177
222 Ciclop		1780	43^{4}	31^{8}	Szabo	1313	1124
354 Dolly Worthy		1760	44	33^{2}	Crotenco	120	103
353 Peter Worthy		1720	51^{7}	39^{8}	Christodorescu	127	920
240 Geisha		1720	3.01^{5}	45^{5}	Andreyewsky	355	187

FLOARE (Wapiti și Flora II) aparține d-lui M. Abăluță și este antrenată de T. Drăgotescu.
Tribună: 67; 18, 75, 23. Peluză, 76; 21, 43, 22 lei.

CICLISM

Astăzi de dimineață,

în organizarea grupării A.C.S.A.

București - Giurgiu - București

O cursă de fond, pe plat, care se anunță totuși rapidă și dură!

Favorit este Niculici, însă Țapu poate câștiga la demaraj...!

Lupte acerbe pentru locurile următoare

Ciorobea și N. Ilie favoriți la categoriile inferioare

In regia grupării comunale A.C.S.A. se va desfășura astăzi de dimineață a 4-a probă de fond a sezonului, pe următorul traseu: București-Giurgiu-București.

Această probă de fond este deschisă tuturor alergătorilor licențiați ai F. R. C.-ului pe anul în curs din toate categoriile.

UN NUMAR RECORD DE PARTICIPANȚI

Proba de fond de astăzi se va bucura de un mare număr de participanți. Toate grupările bucureștene și-au trimes adeziunea la această probă. Numărul celor ce vor lua plecarea în cursa București-Giurgiu-București, trece de 30.

De aceia este de așteptat o cursă frumoasă dela cap la cap.

ȘANSELE CONCURENȚILOR

In ceeace privește șansele cc lor participanți în această probă, le vom analiza în ordinea valorii alergătorilor.

Lipsa lui Tudose dela startul acestei curse (accidentat în cursele de Vineri depe Velodrom) va imprima disputei o latură aparte.

Toți absolut, toți, — dornici de victorie — „așii" spre a-și adăoga o nouă verigă la lanțul victoriei, iar tinerele elemente, în drum spre afirmare, vor căuta să imprime cursei o notă inedită.

CINE VA CAȘTIGA?

Absența lui Tudose dela startul acestei probe nu scade cu nimic din reușita cursei, ținând seamă de participarea „Metropolei" care iese pe teren pentru prima dată în acest sezon.

Țapu, Niculici și Dobrin se vor acomoda perfect de bine cu traseul cursei de astăzi, ținând seamă de faptul că s'au antrenat numai pe această șosea.

Prin participarea alergătorilor Metropolei, interesul cursei crește.

Un favorit?... Evident, nu toți din cei ce vor lua plecarea au veleități de învingător. Un hotărît, nu! Din lotul acestora doar câteva nume: Niculici, Țapu, Grigoriu, Dobrin, Șandru și Cristea, alergători duri, rutinați cu performanțe și experiențe foarte bune pornesc în câștigători.

De felul cum își vor disputa întâietatea, asta depinde mai mult de tactica ce o vor adopta.

TICA NICULICI, FAVORIT?..

Totuși prima șansă i-o acordăm lui Tică Niculici, în favoarea sa „medână" forma excelentă pe care a vădit-o la antrenament.

Niculici, un excelent pedaleur, dacă va lua cursa în serios și dacă va aplica tactica sa specială, profitând de un „moment" bun, poate sosi singur la București.

Numai în eventualitatea unei sosiri în bloc la demaraj — cu Țapu, Dobrin, Grigoriu, Niculici pierde șansa de a cuceri o victorie destul de prețioasă, Țapu fiindu-i superior la sprint.

CEILALȚI...

Din rest, Norhadian, Ciorobea, Silvestru, C. Teodorescu, V. Ioniță, Ardeleanu, Diaconu, Tănase, Nicolae Ilie și eventual, alții, dornici de afirmare.

O sosire a acestora la demaraj nu este exclusă.

Acum pe categorii — ținând seamă că se vor face clasamente separate — prima șansă o deține Alex. Ciorobea — după ultimele performanțe, — talonat de V. Ioniță, a cărei comporta-

re în cursele de Vineri ne îndreptățește să-i acordăm acest credit. La categoria „puștilor" — a III-a — Nicolae Ilie și N. Tănase dețin supremația, iar la începători Șt. Diaconu este protagonist.

DAR... SURPRIZELE NU SUNT EXCLUSE

Am analizat pe rând șansele câtorva concurenți. Insă proba de astăzi, deși este o probă de plat, totuși se anunță dură și nu destul de ușoară.

Și de aceia ținem să precizăm că surprizele nu sunt excluse. Ele vor abunda, credem.

Cei 118 km. cât măsoară proba, ne pot furniza surprize mari. Și când spunem surprize, ne referim la latura nesigură a cursei. Căci cei 118 km. — de asfalt și totuși cu 10—12 dealuri — pe care se vor produce inevitabilele hărțueli, eventuale evadări, prezența Metropoliștilor, comportări revelatorii, — iată mai mulți factori ce vor face din proba de astăzi o întrecere de zile mari.

Mai ales că reprezentanții Metropolei vor căuta unele evadări. Și chiar, anticipăm cursei o medie orară destul de mare.

După cum se vede cursa de fond organizată de gruparea A.C.S.A. se anunță foarte interesantă.

In ceeace privește organizarea, credem că va fi la înălțime, ținând seamă de faptul că diriguitorii grupării comunale A. C. S. A. vor depune toate eforturile pentru a imprima cursei — din punct de vedere al regiei — o latură excepțională.

PLECAREA ȘI SOSIREA ADUNAREA CONCURENȚILOR

In cursa de astăzi București-Giurgiu - București, concurenții sunt obligați a se prezenta la start până la orele 8 dimineața, în care timp vor semna foile de control și vor primi numerile respective.

Plecarea oficială se va da la orele 8,30 dimineața de pe Velodromul din șoseaua Olteniței cu o jumătate tur pe pistă, iar plecarea tehnică, la orele 9 precis, din comuna Progresul. Sosirea se va produce în jurul orei 12,30—12,45 tot pe velodromul din șoseaua Olteniței cu o jumătate tur pe pistă.

Reamintim premiile:

Cat. I-a: Lei 500, 300, 200.
Cat. II-a: Lei 300, 200, 100.
Cat. III-a: Lei 200, 200, 100.
Cat. începători: Lei 200, 100, 100.

— Sprint —

Astăzi, pe Velodromul dela Sofia

O întâlnire amicală româno-bulgară

Andreescu și Beckmann sunt reprezentanții noștri

După cum am anunțat, astăzi se va desfășura la Sofia pe Velodromul local, o mare reuniune ciclistă, între alergătorii bulgari și români.

Reuniunea are un caracter amical, fiind și un criteriu de selecționare în vederea Balcaniadei de ciclism care va începe la 23 Mai. la București.

Reprezentanții noștri sunt: Ion Andreescu și Ion Beckman, două elemente din tânăra generație.

Reuniunea de astăzi depe Velodromul din Sofia cuprinde un program foarte bun. Se vor disputa probe de viteză, demi-fond, americană și urmărire.

ALERGATORII ROMÂNI SAU ANTRENAT ERI LA SOFIA

Caravana ciclistă a Bucureștiului a sosit la Sofia Vineri după amiază. Reprezentanții forului bulgar le-au făcut o frumoasă primire plenipotențiarilor noștri.

Ieri, atât de dimineață cât și după amiază Andreescu și Beckmann au făcut antrenament pe Velodromul dela Sofia. De dimineață un antrenament mai ușor pentru acomodare cu pista (de menționat că pista dela Sofia măsoară 330 m, pe când cea dela noi 573 m.), iar după amiază, cicliștii bucureșteni au insistat mai mult la demi-fond unde au făcut 30 ture.

Deasemeni au făcut antrenament pentru cursle de americană și urmărire.

Iată de altfel cum se prezintă în întregime

PROGRAMUL DELA SOFIA

Viteză: 2 ture — 660 m.
Demi-fond: 20 km.
Urmărire: 4 km.
Americană: 20 km.

Prezentăm

Câteva vedete ale velodromului din rândul cărora va fi desemnată reprezentativa noastră la „BALCANIADA"

Prezentăm astăzi câțiva din aspiranții români, cu justificate veleități, pentru selecționare.

Să ne ocupăm, întâi, de pistari.

Dragomir, deținătorul celor mai multe victorii în anul acesta este într'o formă deadreptul uluitoare.. Numai de ar ști să și-o păstreze până în marea zi a Balcaniadei.

Steinhardt, învinsul lui Dragomir, a fost cândva — și nu de mult, campion, Muncește cu mult sârg și și-a propus să ducă viață regulată. (Nu știm dacă propunerea a fost tradusă în fapt, sau a rămas simplă propunere; lucru, firește, mult mai ușor). Oricum, Steinhardt rămâne un sprinter de clasă.

Beekman, acest tânăr, cu statură bine clădită, antrenat după metode occidentale și, indiscutabil, competente, are însă ceva curios. Nu corespunde 100% așteptărilor. Nu dă randamentul necesar după o pregătire serioasă și minuțios supravegheată. Socotim că aci este o cauză de ordin psihologic. Poate e emotiv, poate cursa îi dă un fior și o emoție care-l împiedecă să-și arate adevărata valoare și îl face să acționeze tardiv sau greșit. Nu-i de fel exclus. Starea sufletească este o latură determinantă în furnizarea unui efort.

Giordani dezordonatul acesta, nervos, pistar „pur-sânge", este singurul sprinter veritabil ce-l avem. Dacă chestiunea naționalității va fi fost rezolvată atunci Giordanii e un ins pe care se poate conta serios. E un adânc cunoscător al curselor pe pistă, nu lucrează numai cu forța și pe deasupra e spectaculos.

Tudose, campion de „ciclocross", de fond, și de viteză, se prepară pentru... toate. Are un sprint grozav și nu vedem de ce nu ar putea fi selecționat. Dimpotrivă masivitatea sa e un punct dela care, în cursele pe velodrom, în special la demi-fond, așteptăm lucruri frumoase.

Și capitolul așilor s'a încheiat.

„Puștii" nu-s decât puțini la număr: Andreescu, Barta, Niculescu și Ohanian.

De cum se vor comporta în reuniunile ce vin rămâne de văzut dacă vreunul din ei își va semna certificatul de intrare în rândul vedetelor.

Oricum, însă, menționăm, ei rămân speranța zilelor de mâine, dacă vor înțelege să urmeze drumul greu ce duce la consacrarea definitivă.

Dar mai este un pistar bun: *Gociman*. E marinar la Constanța și aflăm, se antrenează de zor. Dar, una e linia dreaptă, șoseaua, sau strada asfaltată și alta pista. Credem că superiorii sergentului marinar depe „Delfinul" îl vor lăsa să vină la București la cursele de selecție. E un sprinter de valoare egală cu Tudose, Dragomir și alții și ar avea și el un cuvânt de spus.

Intr'un alt număr despre fondiști.

Emil Iencec

Cunoștințe vechi

Grgac, Prosinek, Kircor,

Velinoff, Constantinoff etc...

Iată câțiva din așii străini la Balcaniadă

Balcaniada..

Eveniment de culminantă însemnătate în viața ciclismului. Lista participanților am publicat-o. Din ea desprindem, pentru astăzi, câteva nume. De altfel cunoștințe vechi nouă. Ii cunoaștem din anii trecuți.

Să ne ocupăm puțin de fiecare.

GRGAC

Alergător de fond. Are la activul său cel puțin 10 ani de pedalaj. Primul în clasament în „Turul României", 1935, la Cluj — al doilea după Gallien, în 1936, în „Turul României", câștigător a numeroase probe în Jugoslavia.

PROSINEK

Un tânăr care e pe punctul de a cunoaște apogeul carierei cicliste. Campion al Jugoslaviei, Prosinek nu are decât 25 ani, e dur, cu un temperament vehement, câinos, de dalmațian aspru.

KIRHOR

Simpaticul Kirkor din „Turul României", turcul Kirkor, un ins sportiv, camarad excepțional, e un fondist de clasă, care alergat în multe competițiuni. Reapariția lui la București, unde are destule simpatii, este așteptată cu justificată plăcere.

VELINOFF

După ce a fost câțiva ani fondist, s'a apucat de viteză. A alergat în Franța, iar acum este marea nădejde a bulgarilor la cursele de viteză.

CONSTANTINOFF

Un fondist dur, campion pe Șosea, este alergător de temut. Mai puțin robust decât Tudose al nostru el este ttouși, ca atitudine și fel de alergare, un fel de Tudose al bulgarilor.

Dur, brutal cu „mașina" el este adversarul de temut al lui Tudose.

Iată câteva nume care spun mult despre ceeace va fi în zilele Balcaniadei. Dar mai sunt încă alți ași, cu frumoase cărți de viteză, despre care ne vom ocupa în numerile viitoare.

— em. i. —

TENNIS

Un concurs pentru străjeri

In zilele de 25 și 26 Maiu pe terenurile Politechnica și Doherty cu cu prijinul acestor cluburi „Straja Țării" va organiza un concurs de tennis rezervat străjerilor și străjerelor din Capitala țării.

Probele sun simplu domni și simplu doamne.

Inscrierile se primesc la sediul legiunilor București până în seara zilei de 23 Mai.

DEMONSTRAȚIE DE TENNIS PENTRU STRĂJERII BUCUREȘTENI

După cum am anunțat, Straja Țării cu sprijinul T. C. R.-ului și a celor mai buni jucători din țară va organiza o interesantă demonstrație de tennis pentru străjerele și străjerii din Capitală.

Tănăsescu, d-ra Beresc u, Schmidt, frații Viziru, Cross, Rurasac și Caralulis vor iniția tineretul străjeresc în tainele sportului alb.

BOX

O altă perspectivă

Învingătorul matchului SPAKOW - PETRESCU va boxa în Grecia

Boxeurul român va întâlni la Atena pe COSTES VASIS

Sandu Ion nu și-a ales încă soigneurul. Va boxa și Barasch

Vâlva care s'a făcut în jurul matchului Spakow-Petrescu, care se dispută Sâmbăta viitoare la „Otetelișanu", a depășit hotarele.

Astfel, ziarul elen „Atletikon Vima" în ultimul său număr sosit în Capitală, aduce această perțioasă informație. Citim în coloanele sale, la rubrica pugilistică, un reportaj în care se vorbește de o serie de reniuni internaționale ce se vor organiza în capitala Greciei. Aceste reuniuni vor avea caracter internațional, prin fatpul că vor fi puși să boxeze împotriva profesioniștilor locali, câțiva străini de valoare europeană.

„Din România, *scrie ziarul elen*, care are o înaintată mișcare pugilistică va fi angajat un boxeur de categorie grea. El va fi rutinatul Moți Spakow, un profesionist care a recoltat victorii pe toate ringurile continentale, sau Ilie Petrescu, boxeur mai tânăr, dar caracterizat de o vitalitate excepțională. Spakow și Petrescut luptă împreună la București, peste câteva zile, în cadrul unei reniuni așteptată cu mare interes de publicul sportiv.

Invingătorul matchului va fi imediat angajat pentru gala care va inaugura sezonul pugilistic atenian, urmând a primi replica lui Costas Vasis, trecut astăzi în cadrele categoriei semi-grea.

Așteptăm deci cu nerăbdare rezultatul matchului dela București, *încheie confratele elen*, pentru a cunoaște pe adversarul simpaticului Costas".

Iată dar, o nouă perspectivă care se oferă câștigătorului întâlnirii de peste 6 zile dela „Otetelișanu". Un motiv în plus pentru cei doi protagoniști să-și intensifice pregătirile.

CINE VA STA IN COLȚUL LUI SANDU ION?

Invingătorul prin k. o. al lui Ion Gorun, se află în fața unei întrebări căreia nu i-a găsit încă răspunsul.

Cine va sta în colțul său?

Sandu își dă perfect de bine seama de importanța „omului din colț". El nu uită de ce a pierdut matchul cu Gheorghe Popescu, când după ce a condus vreme de zece reprize, sfătuitorii l-au condus la eșec, indicându-i o tactică de luptă dezastruoasă. Sandu s'a antrenat în ultimul timp în două săi : la Drept, sub conducerea lui Const. Nour și la „Luceafărul" supravegheat de maestru Petre Alexandrescu.

Su directivele ambilor, forma și condiția sa fizică au evoluat în așa fel încât Sandu Ion este astăzi în plenitudinea mijloacelor sale. El cumpănește acum asupra alegerii soigneurului, problemă dificilă întrucât atât Nour, cât și maestrul Alexandrescu sunt deopotrivă de pricepuți.

Se pare că în cele din urmă va fi ales Nour, în baza faptului că sub directivele sale, Sandu Ion a recoltat ultima și cea mai importantă victorie din cariera sa.

PATRICIU MILCOVEANU S'A INAPOIAT LA SLATINA

Milcoveanu, care urmează să încrucișeze mânușile cu Mielu Doculescu, s'a înapoiat eri dimineață la Slatina pentru a relua lucrul în aer liber. El va rămâne în orașul său de reședință până Joi când va reveni în Capitală, spre a începe antrenamentul la sală, sub supravegierea lui Toma Panaitescu. In acelaș timp Doculescu continuă pregătirile în sala din calea Dudești. Mielu a fost cel mai câștigat de pe urma amânării galei. In contractul său era prevăzut un forfait de 1.000 lei pentru cazul când va depăși greutatea de 70 kg. Și Vineri seara el cântărea 71.500 kg.

ADVERSARUL LUI COSTICA DUMITRESCU

După cum se știe, la sfârșitul acestei săptămâni, echipa României de box amator susține un match foarte important cu reprezentativa Ungariei, match care se ține la Budapesta. Toți campionii naționali indigeni vor face această deplasare, pentru a întâlni în capitala Ungariei pe campionii respectivi. Din echipa României face parte și Ion Popa care deține titlul național la „ușoară". Și cum Popa figura pe programul reuniunii de Sâmbătă seara el a fost înlocuit cu excelentul elev al „Tirului", Ion Barasch, una din speranțele boxului nostru amator. Tehnician perfect și posesorul unui „punch" puternic, Barasch va face fără îndoială, viață grea însuflețitului profesionist care este Costică Dumitrescu.

PROGRAMUL DEFINTIV

Matchuri profesioniste: Moți Spakow-Ilie Petrescu, 10 reprize a 3 minute.

Match pentru desemnarea challangerului României la toate categoriile : Sandu Ion-Dumitru Panaitescu-Zigoto, 10 reprize a 3 minute.

Match pentru desemnarea challangerului României la categoria „cocoș": Mielu Doculescu-Patriciu Milcoveanu, 8 reprize a 3 minute.

Match pentru desemnarea challangerului României la categoria „mijlocie" : Costică Dumitrescu-Ionel Barasch, match mixt în 5 reprize.

Amatori: Gh. Cojocaru (J. C.)-Alexandru Călcic (Sp. St.); Puiu Obăgilă (U.)-Virgil Brădeanu (M. D.); A. Weintraub (T.)-Grigore Matei (Tir), toate în 3 reprize a 3 minute.

Reuniunea dela Brașov s'a amânat

Reuniunea de box dela Brașov, proectată pentru astăzi în orașul dela poalele Tâmpei, nu s'a mai putut ține din cauza indisponibilității profesionistului Nellu Oprescu, care a fost rănit de punching-ball în timpul antrenamentului.

Avându-se în vedere descomplectarea programului prin neparticiparea lui Oprescu, care urma să-l întâlnească pe Const. David, organizatorii reuniunei, au hotărît amânarea acestei întruniri pentru o dată ce se va stabili ulterior.

Tratamentul Sifilisului

cu

Pastilele „SIGMARGYL"

Dr. M. POMARET

Sigmargyl conține ARSENIC, MERCUR și BISMUT.

Eficacitatea dovedită a medicamentului ne-a fost confirmată prin multe scrisori de mulțumire primite din partea d-lor medici și pe care le ținem la dispoziția tuturora.

SIGMARGYL

fiind și un medicament preventiv, poate fi luat de ori și cine, fie că are sifilis sau nu.

Flacoanele originale au ambalajul alb și poartă semnătura Dr. M. Pomaret în roșu și numărul de serie.

Medicamentul se vinde la toate farmaciile și drogheriile din țară.

Trimitem la cerere gratuit literatura și copii după scrisorile de mulțumire primite din partea D-lor medici.

Depozit de engros : Agenția Sigmargyl, Str. Principatele Unite Nr. 14, București.

La 19 Mai

O reuniune mixtă *la Ploești*

Se vor întâlni profesioniștii Gherghe Popescu și Dumitru Doicescu

Activitatea boxului în provincie se anunță în luna aceasta sub cele mai bune auspicii. De data aceasta este rândul orașului petrolului ca să organizeze astfel de reuniuni.

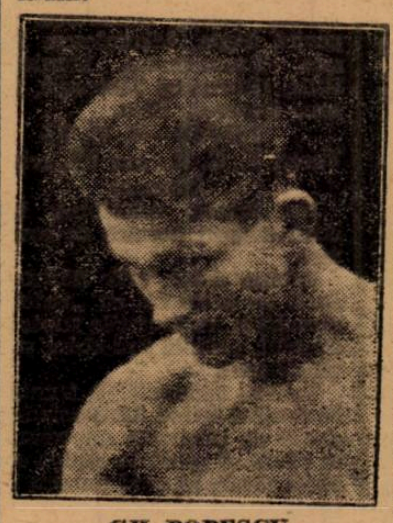

GH. POPESCU

Pentru ca programul să fie cât mai complet și reuniunea să se bucure de cuvenitul succes moral s'a hotărît ca programul reuniunei să fie întregit cu un match între profesioniști. Pentru aceasta s'a recurs la serviciile boxeurului Gh. Popescu, cărula i-a fost desemnat drept adversar Dumitru Doicescu, un boxeur cu un bun stat de serviciu.

Pentru matchurile amatoare, președintele grupării ploeștene, a recurs la concursul asociației bucureștene „Tirul" de sub conducerea maestrului Toma Panaitescu, care va prezenta publicului ploeștean cei mai buni produși ai sălii. Amatorii bucureșteni vor primi replica amatorilor maestrului Gh. Popescu.

Programul matchurilor de amatori se anunță foarte echilibrat, cu faze spectaculoase, și cu rezultate care nu se vor putea cunoaște decât la sfârșitul luptelor.

Programul astfel anunțat ne face să anticipăm reușita acestui spectacol care va fi o bună propagandă pentru sportul cu mănuși.

Programul reuniunii a fost alcătuit în felul următor :

AMATORII

Gh. Mătăsaru (Prah.)—Jean Tomescu (Tir).

Al Eremia (Prah.)—Mihail Marinescu (Tir).

N. Moraru (Prah.)—Ionel Barasch (Tir).

Ion Ivănescu (Prah.) — Radu Alexandru (Tir).

Buiculescu (Prah.)—Dumitru Niculae (Tir).

I. Mihăilescu (Prah.)—Gh. Leica (Tir).

MATCH PROFESIONIST

Gh. Popescu—Dumitru Doicescu, match în 10 reprize a 3 minute.

In Iunie

Gheorghe Covaci și Gheorghe Gherase VOR VENI IN ȚARA

Dacă ocazia se va ivi, vor lupta cu adversari de categorie respectivă

O scrisoare expediată din Paris ne aduce la cunoștință, curânda revenire în țară a boxeurilor Gheorghe Covaci, fost campion național la categoria ușoară și Gheorghe Gherase care, anul trecut a optat pentru cetățenia franceză adoptând numele de Georges Gerard.

Cei doi profesioniști vin în Capitală spre a se recreia. Este vorba de un concediu pe care doresc să-l facă alături de rude și prieteni, pe meleagurile copilăriei lor.

In ce privește proectele celor doi profesioniști nu poate fi vorba de lucruri precise. Sunt dornici să reapară în fața publicului bucureștean dar, dacă situația actuală nu le va permite acest lucru ei tot vor rămâne în Capitală cel puțin o lună.

Mai de mult, Gheorghe Gherase ne-a anunțat că, în cursul acestei luni de concediu ar dori să boxeze la București cu Mielu Doculescu sau cu orice alt boxeur a cărui greutate nu depășește 71 kg.

Cum se pare că sezonul pugilistic va fi mai bogat în evenimente ca în trecut, nu este exclus să revedem evoluînd în Capitală pe Gheorghe Gherase ale cărui ultime performanțe realizate în Franța îl recomandă foarte călduros.

Reintrarea lui Gheorghe Covaci este mai problematică deoarece fostul campion național nu pomenește nimic în legătură cu această chestiune.

Matchul Venturi-Kid Frattini a fost perfectat

In cursul lunii viitoare se va desfășura în arena Quindicimila din Napoli, o importantă reuniune pugilistică.

In fruntea programului acestei întruniri stă matchul dintre Vittorio Venturi și Kid Frattini, cari își vor disputa întâetatea, pentru titlul Italiei la categoria semi-mijlocie.

Organizatorii au perfectat această întâlnire după lungi tratative și ei speră ca eforturile lor să fie încununate de cel mai deplin succes.

LOU AMBERS și-a păstrat titlul de campion mondial

A învins prin k. o. pe GENKINS

Lou Ambers, campionul la categoria ușoară și unicul învingător al faimosului Henry Armstrong, fost deținător al tripiei coroane și actualmente campion la categoria semi-mijlocie și-a apărat titlul în fața puțin consacratului Lou Genkins pe care l-a întâlnit într'un match disputat la New York.

Hotărât pentru 15 reprize a 3 minute, matchul nu a fost dus până la limită, Lou Ambers încheind conturile, în favoarea sa, încă din repriza treia.

Lou Genkins a fost învins prin k. o., după ce fusese copios dominat de redutabilul său adversar. In urma acestei victorii, învingătorul rămâne și mai departe, campion mondial la categoria ușoară.

RUGBY

Stadiul Român și T.C.R. vor disputa astăzi matchul decisiv

Dacă etapa de astăzi este lipsită de mai multe întâlniir echilibrate, este în schimb compensată de matchul de al cărui rezultat depinde soarta campionatului : Stadiul Român—T.C.R.

Pe planul doi mai putem menționa matchul dintre Venus R. C. 13. Din rest învingătorii se cunosc : Viforul Dacia și Sportul Studențesc.

STADIUL ROMAN—T. C. R. MATCHUL ZILEI

Teren T.C.R., ora 17, arb. V. Fanella

Pe terenul T.C.R. din str. Dr Staicovici (Strandul Bragadiru) se întâlnesc astăzi doi decani ai rugbyului nostru : T. C. R. și Stadiul Român.

Miza acestui mare match este deschiderea drumului spre titlul suprem.

Până în prezent ambele cluburi nu au decât câte o înfrângere. Stadiul Român din opt partide jucate nu a pierdut decât una în fața Viforului Dacia, iar T C. R. din șapte partide a pierdut tot una în fața Venusului și un match nul cu Sportul Studențesc.

Dacă Stadiul Român învinge astăzi, campionatul nu-i poate scăpa ; în caz contrar ar trebui să spere într'o înfrângere a T C. R.-ului.

T. C. R., victorios trece, înaintea Stadiului Român cu un punct de unde numai o înfrângere sau match nedecis i'ar face să piardă campionatul.

Dacă timpul se va menține frumos, simpatizanții rugby-ului doritori de matchuri tari vor vedea astăzi o întâlnire reușită din toate punctele de vedere.

COMPARAȚII PE COMPARTIMENTE

La fund doi oameni vor căuta să-și asume întâietatea : Tudor Ioan și Toma Moldoveanu. Primul are avantajul loviturilor de picior și viteza, iar secundul siguranța pe balon și om. Deci, egalitate.

La 3/4 o mică superioritate numai prin invidualități de partea T. C. R.-ului care poate fi anihilată de coeziunea stadistă. Până, Ghica și Popovici sunt superiori adversarilor direcți dela Stadiu.

La deschidere, Cornel Munteanu în momentul de față prin tinerețe și vigoare îl poate întrece pe Nellu Popa care fiind concentrat nu e cu antrenamentul la punct.

La jumătatea de grămadă sunt doi adversari înverșunați : E. Mărculescu și C. Turuț.

Superioritatea va fi de partea celui mai în formă.

La înaintare, prin omogenitate Stadiul Român are o ușoară superioritate.

Știind miza acestui match și râvna cu care-l vor disputa jucătorii un pronostic e greu de dat. Credem într'un match nul sau o victorie strânsă a St. Român.

Jocul va fi condus de excelentul arbitru Vicenzio Fanella.

FORMAȚIILE PROBABILE

STADIUL ROMAN : Tudor Ioan, P. Bogos, Gabay, Virgil Munteanu, Virgil Ioan, Cornel Munteanu, Turuț, Al. Argesiu, Gică Ionescu, Chiondea, Blasek, Crivăț, Slobozeanu, Glăvan, Nițescu

GICA IONESCU

T. C. R. : Toma Moldoveanu, Ghica, Pană, Marinescu, Popovici, Popa, Mărculescu, Ieremia, Tonoviceanu, Munteanu, Hills, (Burlescu) Mateescu, Bârsan, Popescu, Zisu.

VENUS—R. C. 13

Teren T. C. R., ora 15, arb. C. Dinescu

Un match echilibrat între două cluburi dornice de reabilitare.

Echipa d-lui Tită Rădulescu, dacă se prezintă cu „vedetele" răsvrătite, va face zile fripte Venusului, putând ieși chiar și învingătoare.

Tabăra venusistă în frunte cu neobositul Bassu Anastasiade sesizată de intențiile adversarului va căuta să prezinte echipa completă căreia în mod normal nu-i poate scăpa victoria.

VIFORUL DACIA-VICTORIA

Teren II Velodrom, ora 15, arb I. Anastasiade

Galben-verzii deși siguri de victorie, nu trebue să-și neglijeze adversarul deoarece prezintă o echipă tânără unde lipsa de technică este completată cu elan, armă care poate răsturna orice calcule.

SP. STUDENȚESC—C.F.R.

Teren Triunghiu, ora 11, arb. Marcel Ruffy

Universitarii posedă astăzi o echipă peste care cu oricâtă bunăvoință nu poate trece avântata echipă feroviară.

Fyb.

PROGRAMUL MATCHURILOR DE ASTAZI

Onoare

Stadiul Român—T.C.R., teren T. C. R., ora 17, arb. V. Fanela. Fav. : St. Rom.

Viforul Dacia—Victoria : teren Velodrom II, ora 15, arb. I. Anastasiade. Fav. : Vif. Dacia.

Venus—R. C. 13, teren T. C. C., ora 15, arb. C. Dinescu. Fav.: Venus.

Sportul Stud.—C. F. R., teren Triunghiu, ora 11, arb. M. Ruffy. Fav. : Sp. Stud.

Categoria II-a

T.C.R.—Av. Sportiv, teren T. C. R., ora 11, arb. T. Franz. Fav. T. C. R.

Venus—St. Rom., teren T. C. R., ora 9, arb. R. Vizante. Fav.: St. Român.

Vif. Dacia—R.C.B., teren II Velodrom, ora 17, arb. Goruli. Fav.: R.C.B.

C. F. R. — Sp. Stud., teren Triunghiu, ora 9, arb. Fl. Brănișteanu. Fav. Sp. Stud.

CLASAMENTUL

St. Român	8	7	0	1	93:25	22
Vif. Dacia	9	6	0	3	44:40	21
Sp. Studențesc	8	5	1	2	77:26	19
T.C.R.	7	5	1	1	26:10	18
C.F.R.	8	2	0	6	22:62	12
Venus	5	2	0	3	19:50	10
R. C. 13	6	0	0	6	17:49	4
Victoria (retur)	1	1	0	0	9: 8	3

ȘTIRI

CLUBUL VENUS secția Rugby convoacă pentru azi 12 Mai pe terenul Venus următorii jucători: **ora 8 dim. pentru matchul Venus-Stadiu Român.**

Buciu Jean, Bucihu Florian, Bozaș, Atanasiu, Popovici, Popescu, Popovici II, Jipescu, Cristescu, Valescu, Pop, Șapirof, Croitoru, Robert, Simionescu, Rațiu, Enescu, Rotaru, Popa, Nedeleanu, Negoiță etc.

La ora 2 după amiază pentru matchul Venus-R. C. 13.

Tofan, Grigorescu, Florea, Nicu, Tezgheș, Dobrescu, Dinu, Popescu, Câșu, Solidu, Păcuraru, Frățilă, Beloiu, Sedey, Naum, Tănase, Georgescu, Constantinescu N. și Ionescu Gilly.

● TENNIS-CLUB ROMAN, secția de rugby, convoacă pentru matchurile oficiale din ziua de Duminică 12 aMiu 1940, pe terenul clubului din str. Dr. Staicovici, lângă strandul bragadiru, următorii jucători :

La orele 16,30 : Moldoveanu Toma, Hartley, Ghica Șerban, Marinescu Anton, Pană Eduard, Lucian Popovici, Popa Ion, Mărculescu Eustațiu, Hills, Ieremia, Penciulescu, Puiu Solomon, Mateescu, Burlescu, Munteanu, C. Popescu și Ștefan Barsan.

La orele 10,30 a m. : Vranialici, Poulieff, Cezianu, Popovici Paul, Barsan Nicu, Victor, Gabi, Dietrich, Bucuță, Meitani, Zanfirescu, Andrees, Marin Ion, Puiu Solomon, Vlassopol, Negroponte, Iordănescu, Tănăsescu Savu, Bălescu Constantin, Ghica Constantin, și toți ceilalți jucători ai categoriei a doua.

Prețenza acestor jucători este absolut obligatorie pe orice fel de vreme.

VOLLEY BASKET-BALL

Etapa V-a

VOLLEY BAEȚI: Av. Sportiv-Venus
VOLLEY FETE: Aurora O. C. B.-Bonaparte
BASKET II: Venus-Tirul

Iată scheletul matchurilor bune de astăzi

Numai o zi de repaos după una de surprize și iată din nou un program de basket și volley și încă unul excelent. Matchurile hotărîtoare sune de data aceasta mai numeroase, iar cele bune... nenumărate.

La volley-bal femenin se joacă astăzi o partidă mare care va lămuri oarecum lupta pentru titlu dacă nu cumva o s'o încurce mai rău. Matchul este cel dintre Aurora O. C. B. și Bonaparte, iar situația se va lămuri dacă învingătoare va fi Bonaparte, ca rămânând fără nici o înfrângere, iar în caz contrar toți pretendenții la titlul, minus Hai Hai, vor avea câte o înfrângere.

La volley-ball băeți, în prima categorie lupta este de asemenea interesantă, cvăci nici una din echipe nu a reușit până acum să se impună mai mult.

Întâlnirile de astăzi vor aduce și aici lămuriri. Astfel dacă Venus va reuși să învingă pe Avântul Sportiv, ceeace nu prea credem, înseamnă că intră și el în cursa din care a ieșit după eșecul din fața Sp. Studențesc. In acelaș timp Bonaparte își va verifica posibilitățile în fața V. S. C.-ului care în etapa de Vineri a obținut o atât de neașteptată victorie.

La basket-ball categoria I-a sunt numai matchuri cu aproape toți învingătorii cunoscuți.

Astfel Sp. Studențesc și Bonaparte au sigur cele 2 puncte. Vor fi însă și „bătăi" nu numai la figurat ci chiar la propriu în matchul cu Juventus.

La categoria II-a se disputâ „derbyul" căci deși sunt două serii învingătorul dintre Tirul și Venus va promova.

Programul l-am publicat în numărul de eri.

Ieri a avut loc primul antrenament al lotului de străjere în vederea concursului național

In vederea concursului național de volleyball străjeresc, a avut loc eri pe terenul „Străjii Țării" dela șoseaua Kiseleff, primul antrenament al lotului de străjere.

Pregătirea echipei „Țiutului Bucegi" este asigurată de Federația Română de Basket și Volleyball, care se va îngriji de organizarea acestor concursuri.

Antrenamentul a fost condus de d-rele prof. Livia Thomas, Corina Hociung și d. Anton Manole.

Din partea Direcției Educației Fizice din Straja Țării, au asistat d-na Silvia Capsali-Negreanu și d. prof. Camil Morțun.

Antrenamentul a început la orele 15,30 și s'a ținut până la orele 17,30.

Viitorul antrenament, va avea loc după concursul inter-stoluri, Sâmbătă 18 Mai.

Marți 14 Mai începe școala de arbitri de basket și Volleyball

Se aduce la cunoștința celor interesați, să școala de arbitri de basket și volleyball va începe Marți 14 Mai, la orele 20, în localul F. R. B. V. din str. I. L. Caragiale nr. 13.

Inscrierile se primesc în fiecare zi, la secretariatul general, de unde se pot căpăta toate instrucțiunile.

Cursurile acestei școli sunt *complet gratuite.*

La 18 și 25 Mai se vor desfășura campionatele stolurilor de străjeri din Capitală

Direcția Educației Fizice din Straja Țării, cu concursul Federației Române de Basket și Volleyball, va organiza Campionatele Străjerești de volleyball, între stolurile din Capitală.

La 18 Mai se va disputa campionatul stolurilor de străjere, la care participă următoarele stoluri : Regina Maria, Ortodox, Notre Dame de Sion, Pitar Moș, Carmen Sylva, Domnița Ileana, Iulia Hajdău, Marinca Brâncoveanu, Eliade Rădulescu etc.

Jocurile se vor juca pe terenurile dela Velodrom, în dimineața zilei de 18, începând dela orele 8,30.

La 25 Mai, se va organiza campionatul stolurilor de străjeri, care se bucură de participarea a peste douăzeci de stoluri. La ultimul concurs disputat în acest an, au concurat 22 de formații astfel că la acest campionat se speră la o participare mai numeroasă.

Jcurile se vor desfășura pe terenurile „Străjii Țării", la ore ce se vor anunța din vreme.

La aceste jocuri, vor fi delegați numai arbitrii F. R. B. V.

Inscrierile se primesc până în ziua de 23 Mai.

Sportul Studențesc joacă astăzi pe terenul C.F.R. dela Triunghiu

Ambele categorii ale Sportului Studențesc joacă astăzi pe terenul C. F. R., dela Triunghiu. Categoria II-a, joacă la ora 9 a. m., toți jucătorii, sunt invitați să vină cu tramvaiul 15 până la capăt (la Chibrit)? de unde prin strada laterală dela stânga se ajunge la terenul C. F. R.

Categoria I-a, joacă la ora 11 pe același teren, jucătorii vor veni cu același tramvai, iar la capul liniei vor găsi un îndrumător.

Toți jucătorii sunt cu insistență rugați să nu absenteze.

MARȘ

Astăzi, o probă pregătitoare în vederea „Circuitului Fichet"

Astăzi, la orele 8 dimineața, din fața Garajelor „Leonida" (b-dul Buzdugan) se dă plecarea în probe de marș, pe care comisia de marș din F. R. A., o organizează cu concursul grupării „Leonida", în împrejurimile b-dul Buzdugan.

Această probă care nu măsoară mai mult de 12 km., constitue pentru mărșăluitorii bucureșteni, un bun antrenament în vederea grandioasei probe populare „Circuitul Fichet", care se desfășoară Duminică, 19 Mai, pe străzile sectorului III Albastru.

In lipsa lui Firea — care e indisponibil pentru proba de azi — e greu de dat un pronostic.

Totuși, lotul celor ce vor desemna pe învingător poate fi alcătuit, având în vedere ultimele performanțe.

Astfel Dumitru Ciobanu, Ignuță Ioan, C-tin Vasilescu, Mihail Iorgulescu și Dumitru Pavel, pot emite, fiecare în parte, pretenția de a figura în fruntea clasamentului.

Prin simplă impresie, acordăm creditul nostru, lui Dumitru Ciobanu, care a făcut în ultimul timp, câteva curse mari.

Tot în proba de azi, vor debuta Constantin Diminoff și Gheorghe Becheș, două noui achiziții ale „Fichet"-ului.

Vor produce aceștia vreo surpriză ?

Tot ce se poate.

AUTOMOBILISM

La 29-30 Iunie

Moto Clubul din Braşov

va organiza o întrecere pe 1.000 Km.

Parcursul: Braşov-Cluj-Braşov-Ploeşti-Buzău-Ploeşti-Braşov

Intr'un precedent număr al ziarului nostru am anunţat că Moto Clubul Român din Braşov proectează organizarea unei întreceri automobilistice de turism, deschisă trăsurilor de turism şi sport.

Suntem astăzi în măsură să dăm unele preţioase amănunte în legătură cu această alergare menită să scoată automobilismul românesc din lâncezeala cu care este ameninţat.

Proectată de d. ing. Nicu Florescu, această alergare a fost supusă, zilele trecute, aprobării comitetului grupării motorizate din Braşov şi desbaterile nu au trecut fără unele discuţiuni în contradictoriu.

Finalmente se pare că proectul a întrunit sufragiile majorităţii şi întrecerea urmează să se ţină în zilele de 29 şi 30 Iunie, d-nii ing. Vincent Closs şi Precup, membrii marcanţi ai formaţiei braşovene fiind de acord să dea sprijinul necesar unei depline reuşite.

COMPETIŢIUNE DE REZISTENŢA CU PRETENŢII

Alergarea propusă de d. ing. Nicu Florescu, fără să fie o probă prohibitivă pentru o anumită categorie de automobilişti, îşi are pretenţiunile ei. Deşi este accesibilă oricărui conducător, întrecerea va fi recomandată de un regulament care se adresează oamenilor destul de bine pregătiţi şi tenaci.

Este vorba de o alergare de rezistenţă a cărui distanţă măsoară 1.000 km. şi, cu toate că parcursul traversează numai şosele asfaltate, conditiunile ei cer numeroase aptitudini. Afirmatia noastră de mai sus nu trebuie să conducă la concluzii pesimiste, dar este necesar să se ştie că întrecerea proectată de Moto Clubul din Braşov nu poate fi considerată drept mai dinainte alergată.

Iniţiatorul ei a recurs la o formulă menită să echilibreze şansele într'un astfel de mod încât, orice conducător capabil să poată emite pretenţiuni de victorie.

PARCURSUL

Destinată tuturor claselor de maşini — vitezele impuse variază între 55 şi 75 km. pe oră — alergarea se va desfăşura pe distanţa: Braşov — Cluj — Braşov — Ploeşti — Buzău — Ploeşti — Braşov, totalizându-se 1.002 km.

Plecarea din Braşov urmează să se dea în după amiaza zilei de 29 Iunie şi in aşa mod încât sosirile la diferitele controale să se producă la intervale de câte 1 minut.

Nu vom intra în amănuntele proectului de regulament ci ne vom mulţumi, deocamdată, să arătăm că alergarea se va desfăşura, fără întrerupere, ziua şi noaptea, în aşa fel încât concurenţii să trebuie să difuzeze, nu numai calităţi de buni conducători ci şi de încercaţi turişti.

Este deci, vorba de una din acele probe preconizate de noi şi menite să contribue la îmbogăţirea cadrelor automobiliştilor români.

PROBA COMPLIMENTARA

Spre a separa pe concurenţii cari, corespunzând în întregime regulamentului ar termina, eventual, la egalitate de puncte, iniţiatorul competiţiunei a prevăzut o întrecere complimentară care constă dintr'o probă de demaraj-frânaj, în care concurenţii vor avea de executat, sub controlul cronometrului, un parcurs destul de simplu.

PREMIILE

Dat fiindcă alergarea este destinată tuturor conducătorilor de automobile, premiile în bani nu se vor ridica la sume prea mari — se alocă întregii competiţiuni lei 60.000 — atenţia organizatorilor îndreptându-se spre trofeele cari au dat la iveală pe marii campioni ai ţării.

Condiţiunile întrecerii fiind la îndemâna oricărui conducător de automobil, prevedem o neobişnuită afluenţă de concurenţi.

NAUTICE

Azi, la sediu

Adunarea Generală a F.R.S.N.

In prezenţa domnului general adjutant Paul Teodorescu şi sub preşedinţia d-lui amiral adjutant Păiş Nicolae, se va ţine azi la ora 9 dimineaţa adunarea generală a Federaţiei române de sporturi nautice, la sediul său, în str. Italiană 16.

In caz că la ora 9 nu se va întruni majoritatea membrilor, adunarea se amână pentru ora 10 dimineaţa, când se va ţine cu orice număr de membri prezenţi.

Adunarea generală se va desfăşura după următoa ordine de zi:

Salutul sportiv către M. S. Regele; cuvântul de deschidere al d-lui amiral Păiş, preşedinte F. R. S. N.; raportul de activitate al Federaţiei pe anul 1939 şi programul de activitate pe anul 1940, prezentat de lt. comandor Eug. Săvulescu, secretar federal, raportul comisiunii cenzorilor, prezentat de d. Foca Spiridon, preşedintele comisiunii de cenzori; descărcarea comitetului federal de gestiunea pe 1939—1940; ratificarea afilierilor provizorii, pronunţate de comitetul federal; fixarea taxelor de înscriere şi a cotizaţiilor pe anul 1940; alegerea membrilor aleşi din comitetul federal (un vicepreşedinte, trei membri, un casier). alegerea comisiunii de cenzori (3 cenzori şi 2 supleanţi); depunerea jurământului comitetului federal; expedierea telegramelor de omagiu către M. S. Regele, Marele Voevod Mihai, d. general adjutant Paul Teodorescu, ministrul Aerului şi Marinei, d. Teofil Sidorovici, comandantul Străjii Ţării şi George Plagino, preşedintele Uniunii generale a federaţiilor de sport din România.

Cu caiacul dela Călimăneşti la Oltenita

Tinerii profesori de educaţie fizică Vasiu şi Macovei din Direcţia Educaţiei Fizice de pe lângă Straja Ţării, pe un caiac, pornesc în mare aceasta dela Călimăneşti pe Olt, apoi pe Dunăre până la Oltenita.

Această caravană iniţiată de Straja Ţării este un prim studiu în vederea unor viitoare caravane străjereşti pe Prut, Mureş, Siret şi alte râuri mari din ţară.

Căpitanul ZAHEI s'a clasat al treilea la concursul dela Napoli

Roma, 11. — Astăzi a început un mare concurs hipic internaţional la care participă toate naţiunile care au concurat la concursul dela Roma.

In prima zi, victoria a revenit unui călăreţ italian, căpitanul Conforti.

Iată de altfel rezultatul primei probe:

1. Căp. Conforti (Italia)
2. Căp. De Medicis (Italia).
3. CAP. ZAHEI (România).

ATLETISM

Din lumea atletismu'ui

Concursul desfăşurat Vineri la A.N.E.F. a fost bogat în învăţăminte. Din punct de vedere pur sportiv, rezultatele înregistrate au dovedit că atleţii bucureşteni în ciuda condiţiunilor vitrige în care s'au pregătit în acest început de sezon sunt totuşi în formă.

Aruncarea lui Gurău peste 14 metri, timpul lui Radu Ioniţă şi recordul lui Tâlmaciu pe 3000 m. sunt mărturii că demifondiştii sunt pregătiţi iar isprava lui Jost la lungime şi înălţime dovedesc că tânărul viforist ne rezervă şi pentru acest sezon isprăvi interesante.

Dacă seniorii ne-au procurat surprizii, tinerii sau întrecut.

Isprăvile lui Tâlmaciu, Sucitu, Hictioşanu, fraţii Cunescu dar mai ales ale lui Petruţ şi Stelorian au fost elocvente iar Atletismul bucureştean poate privi cu încredere viitorul.

Dintre atleţii noui care au apărut Duminică, merita să fie menţionaţi: universitarul Sântu, Const. Tănase dela Leonida şi timişoreanul Copany.

Organizarea a fost bine pusă la punct, orariul respectat iar ordinea a domnit tot timpul concursului, iată constatări care nu pot de cât să ne bucure.

Iniţiativa clubului Stadiul Român de a pregăti pe viitorii marathonişti era necesară şi concursul de acum două zile a fost bine venit. Clasica alergare nu va mai găsi de acum înainte pe concurenţi nepregătiţi şi este ştiut cât de important factor este antrenamentul în formarea viitorilor maratonişti.

Este lăudabilă activitatea pe care o desfăşoară comisia de marş pentru popularizarea acestui sport.

Sfătuim însă pe harnicii conducători ai forului de specialitate să dea mai multă atenţiune organizării concursurilor şi în special controlului pe parcurs.

Marşul nu este o alergare, iată ceeace nu vor să înţeleagă mulţi din „mărşăluitorii" noştri.

DOHERTY susţine un match de tenis la Ploeşti

Gruparea bucureşteană Doherty susţine astăzi un match de tenis la Ploeşti întâlnind Acţiunea Prahoveană.

Cele două echipe vor fi următoarele:

Doherty: Caralulis, Erös.

A. Prahoveană: Negulescu, Ionescu Quintus.

Adunarea cercurilor sportive străjereşti din Capitala

Zilele trecute a avut loc în localul stolului liceului Spiru Haret, adunarea conducătorilor cercurilor sportive străjereşti din Capitală.

Au luat parte la această consfătuire, conducătoarele şi conducătorii 50 stoluri pe lângă care s'au constituit cercuri sportive.

D. maior I. Dimăncescu directorul Educaţiei Fizice din „Straja Ţării", a expus celor prezenţi principiile cari stau la baza organizării sportului în străjerie dând în acelaş timp lămuriri în legătură cu organizarea cercurilor sportive străjereşti.

La terminarea şedinţei s'au împărţit celor prezenţi programul manifestaţiunilor sportive străjereşti cari se vor organiza până la 8 Iunie precum şi programul recreativ pentru lunile de vară.

Tariful de publicitate al ziarului UNIVERSUL

(CATEGORIA IV)

LINIA CORP	5
Dela 10-1000 linii Lei	4
Dela 1000 linii în sus	3,50
Anunţurile colectorilor de loterii	10
Bilanţuri, convocări, notificări etc.	38
Ştiri artistice, judiciare, şcolare	35
Informaţiuni comerciale minimum 5 linii	29,90
Informaţiuni financiare minimum 5 linii	29,90
Informaţiuni colectori de loterii	80

Balcaniada de ciclism

este dotată cu numeroase premii în valoare de peste 200.000 lei

Peste 11 zile, capitala va găzdui cea mai mare manifestaţie sportivă a anului: Balcaniada de ciclism, la care vor participa cinci naţiuni şi anume: Bulgaria, Grecia, Iugoslavia, Turcia şi România.

Competiţia este pregătită cu mare atenţie de federaţia română care vrea să-i asigure cadrul şi proporţiile pe care nu le-a atins încă o probă similară la noi.

Grije deopotrivă de mare se acordă şi recompensei alergătorilor şi pentrucă Balcaniada este o competiţie amatoare, premiile ce se vor acorda vor fi trofee în valoare de peste 200.000 lei.

Iată premiile cele mai importante:

Viteză: **CUPA PROPAGANDEI oferită de d. ministru C. C. Giurescu. Trei plachete: de aur, argint şi bronz (pe marmoră). Tricou de campion.**

Demi-fond (cursă fără antrenament mecanic pe velodrom): **CUPA G. PLAGINO, oferită de preşedintele UFSR. Trei plachete şi tricou de campion.**

Cursa de urmărire: **CUPA BUCUREŞTILOR, oferită de d. gen. D. Dombrowsky, primarul Capitalei; va reveni echipei câştigătoare O plachetă pentru federaţia ţării învingătoare.**

Fond (pe şosea): **CUPA D. ministru GH. VANTU pentru echipa învingătoare. Trei plachete (aur, argint şi bronz) primilor trei clasaţi. Tricou de campion.**

Cursa americană: **CUPA PREŞEDINTELUI, oferită de d. V. Canarache, preşedintele [illegible]**

Scriitorii români în fața sportului

Fragment de antologie

II

Când în 1869 Moceanu scria întâia carte românească de gimnastică, cine credeți că i-a recenzat-o? BOGDAN P. HASDEU, literatul de vaste proporții. (Columna lui Traian, 1869, nr. 29, p. 116). Primul act al noilor timpuri, al domniei sportului îl semnase, cu girul personalității lui, B. P. Hasdeu.

Cuvântul sport s'a încetățenit la noi în anii din urmă. Totuși, bizară aproape apare prezența lui i.. anul 1874, când în „Mincinoasa carte de vânătoare" a lui AL. ODOBESCU s'a putut citi: „Dar vânătoarea, privită din punctul de vedere artistic al pasionaților sportmeni, își are azi literatura ei, precum își are și artele sale. Aș repeta nume de autori cuprinși în lista întocmită de tine, dacă m'aș încerca să fac o analiză critică, demnă de a figura în gazeta numită Sporting Magazine.... D'aș fi mai vânător sau dacă noi am avea materie și mijloace, mai bine ar fi să facem, pentru țara noastră un album sau un keapsake luxos, ca acela pe care o companie de nemeși maghiari, având în fruntea lor pe comitele Em. Andrasy, omul politic de astăzi, l-au publicat, sunt acum câțiva ani, sub titlu: „Vânătoarea și sportul în Ungaria". (Cap. VIII).

Dintr'un volum umoristic din 1894, al lui V. A. URECHE desprindem pasagiul despre duel: „Câtă neegalitate în duel! Unul din adversari a frecventat numai sălile de arme, celălalt nu cunoaște decât pe cele de cursuri; fi-va drept duelul între ei? Eu sunt miop, drept e să mă bat cu un presbit? Dacă vreți să mențineți duelul trebue cel puțin să egalizați șansele adversarilor. Sabia și pistolul trebuesc abandonate pentru arme cari să prezinte un egal pericol pentru combatanți. Am putea avea duelul cu hapuri: hapul numărul unu cu strichnină, hapul numărul doi cu miez de pâine; sorțul ar decide cine înghite pe numărul unu și cine pe numărul doi — șanse egale. Am mai propune în acest sens duelul cu fereastra. Adversarii se urcă la ultimul cat al unei case înalte și se aruncă pe fereastră. Și în acest mod de duel adversarii au șanse egale de a-și sparge capul ori rupe picioarele. In fine am mai recomanda duelul cu „Revista Ateneului". Se așează combatanții pe câte un scaun și li se citește din Ateneu, până ce unul din doi moare; celălalt e declarat învingător".

I. SLAVICI a susținut cu tărie că fără „educație fizică, nu se poate educație intelectuală și mai ales cea morală". Sfaturile lui n'ar încânta femeia modernă de azi, cu program la radio și antrenament pe stadion, căci dacă bărbaților nuvelistul le recomanda pe lângă exerciții corporale, scrima și călăria, apoi pentru femei nimic nu socotește mai nimerit decât „să facă menajul ori să plivească în grădină"...

Firea pasionată a lui IONEL TEODOREANU l-a avântat în stadion, de unde a furat o lume, pe care o regăsim nimbată de metafore, în paginile romanelor sale. Eroii stau ore întregi pe terenurile de tenis, ca'n „La Medeleni" ori „Arca lui Noe" sau se duc să trăiască „nostalgia după mingea întâiei tinereți". Iată-l pe Nelu, eroul „Crăciunului dela Silivestri" petrecând o noapte întreagă cu vin, lăutari și camarazi de sport. Chefuise fiindcă avea ceva bani — restul dela mie — fiindcă se întâlnise la berărie, unde-și lua masa, cu „băeți buni" și fiindcă pe o astfel de vreme, vorba half-centrului Chibrit, devenea jurisprudență. „Când plouă la Iași" spunea Chibirt „dacă ești om sensibil te sinucizi, dacă ești om însurat, dormi și dacă ești om sadea, petreci". In câteva cuvinte iată portretizat un tip clasic în foot-ballul nostru, fie că e „half-centru", fie că e spectator cocoțat în tribună și dominând-o cu o ploae de „aforisme" despre arbitru, jucători și câte altele. Urmăriți acum frumusețea unor rânduri, care deși sportive, sunt atât de artistice, ca ale oricărui pasagiu din Sadoveanu ori Brătescu-Voinești: „Vică cu eșapamentul deschis, intrând în aleea parcului sportiv cu bubuituri răsboinice. Așteptă la casa de bilete să-i vie rândul. Maestrul Antohi. — Maestrul Antohi! răsunară câteva șoapte. Dar nimeni nu-i făcu loc. O mirare și o absurdă melancolie de o clipă. Aștepta. Plătea. Ca să asiste la un match de foot-ball. Și nu mai era „Nelu", ci maestrul Antohi. Intrară pe teren. Iarbă, soare, dealuri în fund. Porțile dușmane față în față, ca în zale. Nelu păși nervos. Îi uitase în urmă pe ai lui. Răducu îl ajunse c'un galop clasic. De jur în jurul careului mulțimea școlară, universitară și muncitorească, a Dumineceloi sportive, împestrițată și de haimanale intrate fără plată. Se opriră în dreptul liniei centrilor. Și repede o bancă apăru. Il recunoscuseră. Șoapte biografice porniră de pe teren până la baraca jucătorilor. Capetele tinerilor se întorceau spre bancă. Unii îl cunoșteau din auzite pe renumitul avocat Antohi; alții îl auziseră vorbind la procesele cu multă lume dela Curtea cu Juri. Totuși, favoritismul băncii așezate chiar pe teren, în fața barei care era hotarul tuturor privitorilor, nemulțumea. Pe un câmp sportiv, privilegiile sunt admise, dar numai pentru campionii sportului. Alte supremații acolo nu numai că nu-s recunoscute, dar dacă vor să aibă un regim preferențial, sunt persiflate, zeflemisite și chiar huiduite". Urmează ceeace știți și dvs.: „trapul mic al intrării pe stadion... glasuri marțiale, picioare robuste, piepturi late în tricourile subțiri, obraji arși de soare, păr tuns scurt pe tâmple și la picioarele frontului, elastică, agresivă, ca un soare sportiv al ierbii: mingia... și mingea izbucni printre bocanci ca un bull-dog printre boturi de mistreți".

Ca și Teodoreanu, CAMIL PETRESCU iubește foot-ballul. „Am cerut șapte ani naționalizarea echipei naționale" și asta — spune Grămătic — fiindcă mă „înduioșează soarta acestui biet public românesc veșnic păcălit", al acelei mulțimi, pe care alteori o numea „suavul public românesc" pentru darul lui de a uita repede orice jigniri, oricâte ofense. Mulți din eroii săi au primit caracteristici culese din arenă, din aceiaș arenă în care autorul lor nu lipsește dela nicio reuniune interesantă.

MIRCEA ELIADE crede că „într'un manual de „Savoir vivre" n'ar putea lipsi capitolul închinat artei de a-ți pierde timpul". Suntem cu toții robii unei „pseudo-activități: sport, cinematograf, lectură ușoară, flirt". Dar această titulatură dată sportului nu-l împiedică să laude „tânărul în costum de tenis", care „nu e niciodată trist, nici deprimat, nici îmbufnat" (Oceanografie).

De altfel sportul alb poate prilejui, cum ne-arată în „Cartea prieteniei" EUGEN HEROVANU, punctul de plecare al unor amiciții, ce pot fi desăvârșite, căci e mai mult decât o plăcere și o obișnuință, să faci împreună cu cineva, regulat „partida de brigge, de șah, de tenis sau plimbarea cotidiană".

O tinereță care abuza de sport, uitând și cartea și bunul simț, a făcut din profesorul N. IORGA un refractar al acestor noi avânturi. Și totuși, cel care activează într'o zi cât alții într'o lună, deși numise acest demon al adolescenței „bestia de sport", vine după o călătorie în America și înseamnă într'o carte a sa, note ca acestea: „Universitatea americană e cu totul altceva. Ca aparență, nu se deosebește de Universitatea engleză. Sunt clădiri în stil gotic, însă cu totul noi. E tot așa, terenul de sport și sportul joacă și aici un foarte mare rol în viața universitară. In America sunt întreceri care reprezintă un fel de jocuri olimpice. Universitățile din Harvard și Yale se iau, la anume date, la întrecere și o fac scoțând urlete sălbatece. Toată lumea se interesează, care din aceste Universități a biruit. Invinsul se duce cu nasul în jos; biruitorul triumfă un an de zile".

(Va urma)

VIRGIL LUDU

VEDETELE sportului german pe front

În Germania și vedetele sportive au îmbrăcat de mult uniforma. Recordmanul mondial Harbig, celebrul înotător Fischer, jucătorul de tennis H. Henkel etc. deocamdată în locul arenelor sportive sunt pe câmpul de luptă în compania tunurilor și mitralierelor.

Sportivul de rasă este în același timp și militar prin excelență. Oțelit în întrecerile sportive, el știe să lupte pentru același ideal și pe front.

Editura Societății Anonime „Universul", București, Str. Brezoianu No. 23—25 — România

Taxa poştală plătită în numerar conform aprobării dir. generale p. t. t. nr. 24.464/939

2 LEI

UNIVERSUL

12 PAGINI
129-1940

Redacţia şi Administraţia: Palatul „UNIVERSUL" str. Brezoianu 23—25. Telefon: Centrala 3.30.10; Redacţia 4.21.81. Redactor responsabil EUGEN DUMITRESCU

Proprietar: „Universul", S. A.
Adm.-delegat: STELIAN POPESCU
Inscris sub No. 167, Trib. Ilfov

Nr. 129. — Anul III

BUCUREŞTI. — Marţi 14 Mai 1940

ABONAMENTE:
Pentru grupări sportive 1000 lei anual

1 an LEI 500
6 luni LEI 270
3 luni LEI 150

BIBLIOTECA „ASOCIAȚIUNEA" SIBIIU

BUCUREȘTI = TIMIȘOARA 2-1 (0-0)

ROMÂNIA B I-a = ROMÂNIA B II-a 2-1 (0-0)

ROMÂNIA (jun.) = BUCUREŞTI (jun.) 6-1 (5-1)

Atac la poarta lui Pavlovici

Biroul Federal F. R. F. A. va lua în discuţie cazul jocurilor dela 5 Mai

Biroul Federal F.R. F.A., după toate probabilităţile în şedinţa de astă seară, va lua în discuţie — în baza dreptului de evocare cazul grupărilor Venus, Rapid, Sp. Studenţesc şi Unirea Tricolor, cărora C.C.N. le-a dat pierdute matchurile fixate pentru 5 Mai şi nedisputate.

Călăreţii români la NEAPOLE

ROMA, 12. — Azi s'a disputat la Neapole marele premiu Fabriano Capasso, în cadrul celei de a doua zile a concursului hipic.

Iată rezultatele technice:

1. Lt. Pocchia (pe Don Rodrigo) 0 penalităţi, 1 minut 18 sec.
2. Echler (Italia) pe Vaguto.
3. Lt. Rossi (Italia).
4. Cpt. Epure (pe Mândra).
5. Cpt. Zachei (pe Dracu ştie).

Excelenta comportare a ciclistilor români la SOFIA

●

SPAKOW învingător prin k.o. la Belgrad!

Incepe o nouă săptămână de febră... internaţională

SELECŢIONEURUL UNIC A REŢINUT ASEARA

UN LOT DE 31 DE JUCATORI SELECŢIONABILI

IN VEDEREA MATCHURILOR CU UNGARIA DE DUMINICA

Nu ştim dacă matchurile de eri au constituit criterii de selecţionare, dar aseară selecţioneurul unic a alcătuit un lot de 31 de jucători din care vor fi formate cele două echipe naţionale — A şi B — care vor fi opuse Ungariei Duminică 19 Mai.

Iată lotul jucătorilor reţinuţi:

Portari: David (Venus) Pavlovici (Ripensia), Ghenea (Ripensia), Pfeilinger (U.D.R.).

Fundaşi: Sfera (Venus), Petrescu (Unirea Tricolor), Lengheriu (Rapid), Slivaţ (A.M.E.F.A.) Felecan (Victoria).

—Mijlocaşi: Vintilă, Răşinaru (Rapid), Demetrovici, Juhasz, Lupaş, (Venus), Simatoc (Ripensia, Joja (Universitatea), Şiclovan (Gloria), Drăgan şi Befa (Sp. Studenţesc).

Inaintaşi: Bindea, Reuter (C.A.M.T.), Orza, Ploeşteanu, Bodola, Iordache (Venus), Baratky (Rapid), Lucaciu (Carpaţi), Spielmann (U. D. R.), Mihăilescu şi Gică Popescu (Sp. Studenţesc) şi Cociuban II (Victoria ,

JUCATORII AU FOST CANTONAŢI ASEARA

Toţi jucătorii, cu excepţia celor din provincie care nu au jucat eri în Capitală, au fost cantonaţi încă de aseară.

Până astă seară urmează să sosească în Capitală: Felecan, Joja şi Şiclovan (care eri a jucat la F. C. Ploeşti).

ANTRENAMENTE, ANTRENAMENTE...

Lotul va fi supus, până Joi, unor pregătiri practice şi teoretice după cu mărmează :

Marţi şi Joi vor fi antrenamente la două porţi.
Miercuri antrenament de condiţie fizică.
Şi şedinţe teoretice în fiecare zi.

JOI SEARA ECHIPELE DEFINITIVE

Echipele naţionale definitive (A şi B) vor fi făcute după antrenamentul de Joi. Seara selecţioneurul unic va comunica formaţiile care vor fi opuse Duminică, la Budapesta şi Bucureşti, Ungariei A şi B.

După cum suntem informaţi, selecţioneurul unic a primit instrucţiuni din partea d-lui gen. Gabriel Marinescu, preşedintele F.R.F.A. asupra modului cum să fie alcătuite echipele. In ce priveşte România A, echipa va fi cea mai bună.

*

Expediţia alcătuită din jucătorii echipei naţionale A şi echipei de junori va pleca spre Budapesta Vineri dimineaţă.

Football Football Football Football Football Football Football

Distribuția și F.C. Național au suferit înfrângeri neașteptate

CATEGORIEI I-A
SERIA A

Monit. Oficial 1
Vergu 0

Ultimul match din seria A, a categoriei I a avut loc între Monitorul Oficial și Vergu.

Partida a fost viu disputată și „albaștrii" cu mai mult noroc și cu o înaintare eficace ar fi recoltat o victorie categorică deoarece gazdele au jucat indolent, cu excepția fundașilor.

Jocul este început de „Vergu" care pierde imediat, astfel că permite Monitorului să deschidă scorul din vina fundașului Tănase. Acest goal, îndârjește pe oaspeți, care pornesc într'un atac periculos, dar înaintarea ratează copilărește ocazii peste ocazii, rezultatul rămânând același.

Către sfârșitul reprizei, Monitorul își revine și atacă periculos poarta lui Traian Ciucu.

In repriza secundă, Vergu contra-atacă punând la grea încercare pe Pleșa, care în matchul de astăzi a fost nesigur pe balon ca niciodată.

Dar numai datorită norocului și fundașilor poarta Monitorului a scăpat neperforată de cei doi înaintași activi ai „Vergului" Ștefănescu-Farina și Mielu Zaharia.

In ultimele minute jocul se desfășoară la centru. când, la o ciocnire cu Antonescu, Ionescu Ciupi (M. Ofic.) iese de pe teren lovit grav la ureche.

S'au remarcat dela Manitorul: fundașii, Ionescu-Ciupi și Banes I, iar dela „Vergu" Ciucu-Tănase-Gogu Marin (cel mai bun) Ștefănescu și Zaharia.

S'au aliniat formațiile:

Monit. Oficial: Pleșa-Georgescu, Mitu, Decu, Ionescu, Banes I, Niculescu, Andreescu, Sabo, Farcaș, Popescu.

„Vergu": Ciucu-Condeescu-Tănase, Antonescu, Gogu Marin Z. B., Dicu, Zaharia, Ștefănescu, Dudaș, Stănescu, Ionașiu.

CLASAMENTUL CATEGORIA II-a
Seria A

Olimpia	18	16	1	1	76:20	33
M. Oficial	18	14	2	2	45:20	30
Vergu	18	11	1	6	39:29	23
Vif. Dacia	18	8	4	6	55:33	20
Leonida	18	6	3	9	47:45	15
Colțea	18	5	3	10	28:53	13
Arsenal	18	4	5	9	31:57	13
Gloria	18	6	1	11	31:49	13
Universul	18	3	4	11	36:51	10
Av. Sportiv	18	4	2	12	34:65	10

CATEGORIA II-a
Seria A

Ciclop 2
A. S. Distribuția 1

Un match care stârnea un deosebit interes, a fost acela dintre Ciclop și A. S. Distribuția. Petroliștii se prezentau pe teren neînvinși până în prezent, în timp ce Ciclop, juca o carte mare, aceea de a învinge și totdeodată de a se clasa la locul secund pentru a promova în prima categorie. Evident că nici cel mai optimist suporter al Ciclop-ului nu putea indica favorită echipa sa.

Pe teren lucrurile s'au schimbat însă. A. S. Distribuția a aliniat o formație incompletă, prin faptul că au lipsit din echipă Flamarapol și Drăgan cari au fost cedați Juventus-ului.

Cu toate acestea, Distribuția putea câștiga dacă atacul era eficace.

A avut ocazii multe în repriza primă cât și atunci când rezultatul era 2-1.

Și ne putem da seama cum s'au petrecut lucrurile pe teren, prin faptul că în repriza secundară Ciclop n'a mai putut marca nimic.

Și dacă Caltar ar fi apărat ca în alte matchuri, Distribuția nu primea nici un goal.

In orice caz, Ciclop are marele merit că a știut să joace așa cum a jucat în fața unui adversar de talia Distribuției. Infrângerea aceasta nu le scade cu nimic prestigiul și tot ei rămân cei mai buni din serie.

Pentru Ciclop au marcat Manoliu și Constantinescu, iar pen-

Echipele au aliniat următoarele formații:

CICLOP: Gheorghiu, Vasilescu, Grădișteanu, Umberto, Rafinsky, Guțulan, Russe, Lupu, Manoliu, Banu, Constantinescu.

A. S. DISTRIBUȚIA: Coltar, Brezoi, Zamfir, Sachelarie, Redeșiu, Vasiliu, Sandu, Grecu, Nelu, Lupu, Nicu Vasile.

Dacia Traiană 1
Orfeus 1

Orfeus a reușit în matchul cu Dacia Traiană să ciupească un punct și cu această ocazie să evite întrucâtva zona atât de periculoasă a retrogradării.

Atât Dacia Traiană cât și Orfeus au jucat destul de bine. Totuși s'a putut observa la Dacia Traiană o oarecare superioritate.

Echipa a jucat mai legat și a practicat în câmp un joc spectaculos. Dacă nu au învins această se datorește ineficacității liniei de atac care în fața porții.

Orfeus a început slab însă și-a revenit spre sfârșitul matchului când au reușit să egaleze.

C. F. R. B. T. 2
Stăruința 1

Pe terenul B. I. M. T. s'a jucat matchul pt. cat. II A — dintre echipa gazdă și Stăruința.

După un joc aprig disputat C. F. R.-ul a învins cu 2-1 prin goalurile marcate de Boblea și Tănăsescu; pentru învinși a marcat Știen. Cei mai buni dela învingători au fost Boblea cel mai bun de pe teren, Tănăsescu, Leonida, Georgescu și Tilă dela învinși Căluț, Sandu și Știen.

C. F. R. B. T. — Fane, Tilă, Stanciu, Sandu, Boblea, Bors, Cornel, Tănăsescu, Georgescu, Ioșca, Leonida.

STARUINȚA: Schwartz, Strul, Ștefan, JJuster, Stein, Friedman, Katz, Sekely Alex., Pandele, Vemștein.

Ind. Iutei 2
Pebe 0

Pe terenul Biruința s'a jucat matchul de campionat pentru cat. II-a, dintre Ind. Iutei — Pebe.

Pebe-ul cu o echipă incomplectă nu putea face mai mult. Jocul a fost frumos și Pebeul — fără ghinion la poartă putea — egala, dar nu poți lupta cu ghinionul și cu adversarul. Credem că Pebeul dacă avea echipa complectă reușea alt rezultat în fața Iutei.

Pentru Ind. Iutei — au marcat— Braia și Cocis II.

Cei mai buni dela învingători au fost iMtran, Cocis II, Braia și Tany, dela Pebe Radu cel mai bun de pe teren, Tolbaru, Frutt, Biby și Gilică.

IND. IUTEI: Teodorescu, Laiami Ionescu, Constantinescu, Cocis I, Mtiran, Braia, Beleștiu, Tany, Neguț, Cocis II.

PEBE: Ungureanu, Radu, Stere, Tolbaru, Gilică, Cristescu, Frutt, Biby, Georgescu, Puiu, Sindier.

Griviția 4
Colentina 15

Și de data aceasta Colentina a suferit încă o înfrângere din partea Griviței.

Terenul a fost impracticabil din cauza glodurilor. Colentina a avut jucătorii complect lipsiți de condiția fizică astfel că nu a putut juca cum trebue.

Au marcat dela Griviția Bartha din 11 metri, Pușpasi (2) și Polar (1). Dela Colentina Cristea. S'a remarcat dela Griviția întreaga echipă, de la Colentina singurul om care a contat a fost Basarabescu, Crinu.

GRIVIȚA: Coroleuca Condea, Baba, Mișu, Stavăr I, Cristea, Basarabescu, Crinu, Ică, Fredi și Dracu.

CLASAMENTUL CAT. II-a
Seria A

Distribuția	16	13	2	1	74:17	28
Ciclop	15	10	3	2	42:18	23
Ind. Iutei	15	9	4	2	59:15	22
C.F.R.B.T.	15	10	1	4	48:19	21
Dacia Tr.	16	5	6	5	32:31	16
Stăruința	16	4	5	7	31:55	13
Orfeus	18	5	3	10	24:58	13
Pebe	17	5	1	11	25:42	11
Colentina	17	1	0	16	16:85	2

Seria B

Sportul Muncitoresc 1
Biruința 0

Punând în joc o formație ferm decisă să învingă, Sportul Muncitoresc a reușit performanța de a dispune de cea mai bună echipă a Biruinței.

Jocul a fost antrenant. Invinșii au arătat că posedă o tehnică desăvârșită, dar s'au ciocnit de voința de fier și de munca extraordinară a roș-negrilor.

Al doilea mi-temps dă naștere la o serie de atacuri din ambele părți asupra porților. Invingătorii mai ales au dat asalturi disperate obținând și goalul victoriei. Rezultatul este just și răsplătește pe deplin munca depusă de roș-negri. A marcat Zamfir. S'au remarcat: Munteanu (cel mai bun din „22"), Costel, Colasnic, Molnar, Manole, Gheorghe, Ștefănescu, Hariga, Tache și Popescu.

Sp. Muncitoresc: Munteanu, Molnar, Manole, Nicolae, Nemțeanu, Hariga N., Hariga J., Zamfir M. Ionescu, C. Ștefănescu, Marinescu.

Biruința: Colasnic, Gheorghe, Popescu, Iosif, Dantu, Drăghici, Tache, Kosfrosc, Huleca, Dragnea.

Garajele Mihăilescu 2
F. C. Suter 1

Garajele Mihăiescu a recoltat o victorie destul de prețioasă în dauna Suterului, care a început să slăbească serios.

Matchul a fost viu disputat; ambele echipe au luptat cât se poate de intens, însă echipa „Garajelor" fiind superioară a învins. Rezultatul la pauză 1—1. S'au remarcat de la „Garajele" întreaga echipă. Dela „Suter" s'au remarcat: Luța, Adrian, Fogăl, Fundănescu și Leonte. Au marcat: dela Mihăiescu: Urziceanu și Ladani, dela „Suter", Leonte, „G. Mihăescu": Hubrisca, Traian, Petre, Golge, Vizlceanu, Ineu, Reichner, Aravickian, Ladani, Ion, Citornel. F. C. SUTER: Gogu, Tănase, Stoian, Popescu, Fundănescu, Nicolae, Fane, Leonte, Nuțescu, Dumitrescu.

CLASAMENTUL CAT. II
Seria B

Carmen	13	13	0	0	90: 5	26
S. T. B.	15	11	0	4	45:15	22
Lupeasca	14	8	1	5	39:46	17
Biruința	15	7	2	6	27:26	16
Mihăescu	14	5	2	7	25:27	12
Suter	15	4	3	8	35:70	11
Sp. Muncitoresc	15	4	2	9	28:43	10
I. Dărlău	14	2	4	8	16:41	8
Victoria	11	2	0	9	17:50	4

CATEGORIA III-a
Seria A

Laromet 0
Sburătorii 0

Pe terenul Colentina, Laromet și Sburătorii și-au disputat întâietatea.

Datorită faptului că matchul stârnea un deosebit interes pentru ambii combatanți și se puteau întâmpla și unele incidente a asistat la match o comisie districtuală alcătuită din d-nii C. Chiriceanu, Emil Kroner și Paul Georgescu.

Tot la acest match a asistat și d. Alfred Fulga, vice președintele federației de football.

D-sa a ținut să vadă neapărat un match districtual.

Laromet avea neapărat nevoe de această victorie pentru a se clasa la locul secund.

Numai datorită ghinionului și a terenului plin de gloduri Laromet n'a putut câștiga două puncte.

Cu toate acestea Laromet rămâne o echipă excelentă și d. ing. Cătănescu, conducătorul ei se poate mândri cu ceeace a putut realiza până în prezent, adică în șase luni de zile.

Fichet 3
Vulturii Carpaților 0

Campionii categoriei a III A au obținut o nouă victorie la scor, de data aceasta în dauna Vulturilor Carpaților.

Invingătorii merită pe deplin isbânda pe care o puteau obține la un scor mai mare dacă se întrebuințau mai mult.

Au marcat: Istwanffy, Tinică și Păun.

Standard 9
L. P. N. 0

Net superioară, echipa Standardului a zdrobit pe L. P. N. cu 9-0 (4-0).

Invingătorii au practicat un joc frumos și și-au dominat adversarii majoritatea timpului.

S'au remarcat: Ross, Laner, Spăda, Bancu (cel mai bun din „22") Szabo și Amăreanu.

Goalurile au fost înscrise de: Ross (4), Laner (3) Sotir și Florea.

D. Greculescu a condus echipele:

STANDARD: Căpitănescu, Costea, Amăreanu, Săndulescu, Florea, Spadă, Sotir, Laner, Ross, Szabo, Volculescu.

L. P. N.: Bancu, Toth, Stoica, Panaitescu, Tăușan, Țărănoiu, Vajoaică, Danciu, Minca, Mihăilescu.

Băneasa 2
Vult. de mare 2

Matchul dintre grupările mai sus numite s'a terminat la egalitate după un joc disputat.

Pentru Băneasa a marcat Marghiloman și Ranulus, iar pentru Vult. de Mare, Tany și Muta.

Cei mai buni dela Băneasa au fost, Romulus Autixanc, Marghiloman și Vică, dela Vulturul, Muta, Tany și Marin.

CLASAMENTUL CAT. III
Seria A

Fichet	16	12	2	2	61:32	26
Standard	16	12	1	3	60:22	25
Sburători	17	9	5	3	42:26	23
Laromet	16	9	4	3	32:22	22
Băneasa	16	6	3	7	24:37	15
Energia	17	6	2	9	26:28	14
Vult. Carpați.	16	4	6	6	27:32	14
Vult. de Mare	16	3	3	10	20:35	9
L. P. N.	16	2	2	12	12:62	6

P. T. T. 5
Cotroceni 0

Intâlnind în cadrul campionatului categoriei a III-a B pe Cotroceni, P. T. T. a obținut o victorie categorică cu 5-0.

Și totuși... au învins cu 5-0 după ce au ratat un penalty.

Goalurile au fost marcate de: Hirsch, Stan (2) și Oanes.

Ar fi de prisos să remarcăm pe cineva deoarece învingătorii s'au dovedit egali între ei începând dela portar și până la ultimul înaintaș, iar învinșii au jucat slab cu toții.

Generala 4
Comro 0

Mult superiori în toate compartimentele, jucătorii Generalei au zdrobit pe Comro (care a jucat în 8 oameni) cu 4-0 (2-0).

Generala a meritat victoria. Rezultatul ar fi putut fi mai ridicat dacă înaintarea învingătorilor ar fi fost mai decisă în fața porții.

Au marcat: Teohari, Popa (2) și Marin.

S'au remarcat: Paul, Stavarache și Tocană (G.) iar dela Comro Popovici și Paulini.

Fulgerul 6
F. C. Național 3

Deschidere la Vergu—M. Oficial s'a disputat matchul dintre susnumitele formații.

C uo echipă incompletă, pepiniera Sp. Studențesc a trebuit să cedeze tinerei formații Fulgerul cu categoricul scor 6—3 (3—0).

Capitala 5
Dâmbovița 0

După un joc frumos F.C. Capitala a învins pe Dâmbovița cu 5—0.

Victoria este meritată și rezultatul este just Capitala a prezentat o echipă omogenă care nu a avut prea mult de furcă cu formația descentrată a Dâmboviței.

Fiecare jucător a învingătorilor a avut ocazia să se remarce în compartimentul său.

Phenix
Șoimii forfait

CLASAMENTUL CAT. III
Seria B

F. C. Național	18	16	0	2	80:25	32
Fulgerul	17	11	2	4	65:26	24
P.T.T.	17	11	2	4	59:19	24
Capitala	18	8	4	6	38:30	19
Generala	17	8	1	7	34:33	18
Dâmbovița	17	8	0	9	43:58	16
Phenix	17	6	3	8	22:35	15
Șoimii	17	6	0	11	32:62	12
Comro	16	5	0	11	26:49	10
E.F.A.	15	3	3	9	23:50	9
Cotroceni	16	2	0	14	15:72	4

SPECTACOLE

Teatre

OPERA ROMANA: Reiache.

NAȚIONAL: Baronul.

STUDIO: Capul de rățoi.

LIGA CULTURALA: Imbrăcați pe cei goi.

MUNCA ȘI VOE BUNA: „Slugă la doi stăpâni.

REGINA MARIA: Papa se instrueste.

SARINDAR: D-ra Butterfly.

COMOEDIA: Un băiat și jumătate.

Cinematografe

ARO: „Fetițele au crescut".

SCALA: Parada cea mare, Forțele navale engleze Canada în război.

CAPITOL: „Balalaica" și jurnale noui.

TRIANON: „Regele Valsului", Jurnal nou Paramount cu lupta navală dela Narvik

REGAL: Elisabeta și Essex și

CARLTON: „Pericolul roșu". Jurnale Fox și Paramount. Jurnal Paramount.

SAVOY: Nu vreau să mor și Totul pentru dragoste.

SELECT: Mezalianța.

FEMINA: Viena cântă, Viena dansează

A. R. P. A.: S O. S. (Carfax), seria I-a și a II-a împreună.

PALAS BULEVARD: Moartea obosită și Hotel pentru femei.

ROXY: Ingeri cu fețe murdare.

ELYSEE: Prințul Pojarski, operă complectă și Jurnal Paramount.

FORUM: Prizonierele destinului și Fugara.

OMNIA: Plăcerea nebunilor și Nopți de groază.

AIDA: Miezul nopții și Cavalcada fantastică.

AMERICAN: Fugara și Eroul din Far West.

BIZANTIN: Jertfa supremă și Ultimul post.

BARCELONA: Aventurile celor 3 mușchetari, operă complectă.

COTROCENI: Paradisul pierdut, Bill Gazon și Jurnal Fox și românesc.

CARMEN: Brigada Nordului și Femei condamnate.

DACIA: Prietena noastră moartea și Trebuie să mă iubești.

DICHIU: Vestul sălbatec și Când felinarele se sting.

DIANA: Tura, Zeița junglei și Andy Hardy cowboy.

EDISON (Sală și grădină): Dragostea mea te cheamă și S'a născut un imperiu.

FLORIDA: Sudan și Hotel pentru femei.

FRANKLIN: Ordin de chemare și Ulița durerii.

GLORIA: Cocoșatul dela Notre Dame, Jurnal și complectare.

GRAND: Dubla existență a doctorului Cliterhouse și Cântecul eroilor.

ILEANA: Razzia și Drapelul.

IZBANDA: Mocirla și Andy Hardy milionar.

LIZEANU: O noapte de pomină și Gunga Din

LIA: Capcana și Vin ploile.

LUCIFER: Zaza și Răzbunare.

MARCONI: Martea obosită, O aventură disperată, Jurnal de războiu și Trupă de reviste și comedii D'Ayol.

MARNA: Vrăjitorul din Oz și Viața e un joc și trupa de reviste Titi Mihăilescu.

MILANO: Paradisul perdut și Prezicător fără voe.

MODEL: Prinț și cerșetor, Insula ocnașilor și Jurnal.

MIORITA: Fiicele d-nei Masters și Paris Melody.

NONI: Stan și Bran „Eroi fără voie" și „Pumnul de fier".

NISSA: Cei trei mușchetari și Pumnul de fier.

NERO: Femei și Sudan.

ODEON: Cocoșatul dela Notre Dame și Jurnal.

PACHE: Delir și Spaima deșertului.

PAX: Jesse James (Brigandul) și Parada nebunilor cu Frații Ritz.

PARIS: Secretele Mării Roșii și O aventură disperată.

RAHOVA: Viața e un joc și Moartea obosită.

REX: S. O. S. Carfax, ambele serii, operă complectă.

RIALTO: Jesse James și Infernul Ingerilor.

SPLENDID: Beau Geste și Prizonierele destinului.

TOMIS: Ingeri cu fețe murdare și Cântecul iubirii.

TRIUMF: Aventurile celor trei mușchetari, operă completă, ambele serii.

UNIC: Capcana și Soțul meu conduce ancheta.

UNIREA: Fata bătrână și Trader Horn.

VOLTA-BUZEȘTI (Buzești 9): Iarmarocul, Olimpiada sovietică 1939 și artiști.

VENUS: Beția aurului, Destin și Jurnal românesc.

VOLGA: Capcana și Copilașul domnișoarei.

VERGU: Spaima indienilor și Cei trei mușchetari.

Football Football Football Football Football

Juniorii României au arătat că știu mult football

România a învins București cu 6-1 (5-0)

Juniorii României au făcut eri la Venus, o demonstrație de joc din cele mai promițătoare și care ne dă dreptul să sperăm într'o performanță mai mult decât onorabilă în fața juniorilor unguri.

In nici un caz nu se va mai repeta ceeace am văzut la matchul Iugoslavia-România (juniori) pe care l-am pierdut de o manieră cu totul lamentabilă.

Dacă atunci la ANEF am fi prezentat echipa care a jucat ieri prima repriză rezultatul ar fi fost cu totul altul. Poate că totuși n'am fi câștigat. Am fi luptat însă, am fi egalat, cel puțin moralmente, pe formidabilii juniori iugoslavi

Echipa care a învins ieri cu 6—1 (5—0) a arătat că posedă în cel mai înalt grad, calitățile necesare unor footbaliști moderni.

Când spunem aceasta ne referim la prima repriză, când linia de atac compusă din Ritter, Mioc, Opeltz, Marian și Vodă a mers ca un ceasornic.

SPIRITUL OFENSIV: PRINCIPALA CARACTERISTICA A JUNIORILOR ROMANI

Ceeace e mai ales îmbucurător e că juniorii noștri nu s'au pierdut în passe savante, în combinații spectaculoase dar inutile. Dimpotrivă în două-trei passuri mingea ajungea dela poarta lui Savu la poarta lui Stănescu și faza se termina, cel mai adesea, printr'un shoot precis și puternic.

Când au passat, n'au făcut decât în mod inteligent și folositor. Au avut o clar-viziune a jocului, un simț al plasamentului, mai mult de cât surprinzător la niște jucători de vârsta lor.

Au fost multe faze care ar fi făcut cinste oricărei mari echipe.

După pauză e drept că au slăbit considerabil, credem însă că mai mult din cauza schimbărilor efectuate în echipă decât din cauza oboselii. In schimb, echipa Bucureștiului n'a mers deloc.

Ne putem da seama perfect de bine de diferența de valoare dintre echipa care va juca Duminică la Budapesta și cea care a jucat contra Iugoslaviei.

Crăciunescu care a fost cel mai bun jucător al ateciului nostru în matchul dela ANEF ieri nici n'a contat în comparițe cu Ritter sau Mioc. Acelaș lucru se poate spune și despre Banes care de altfel nu e un jucător prost. Nu e însă de clasa unui Marian.

PATRU GOALURI INTR'UN SFERT DE ORA

Echipa României începe splendid. Chiar în primul minut Vodă centrează lui Mioc și acesta dela 14 m. trage splendid în colțul de jos stânga. Stănescu, despre a cărui comportare nici nu merită să vorbim, nu poate reține 1 goal:

1—0 PENTRU ROMANIA

Terenul, după ploaia de dimineață, nu e desfundat, dar e foarte, foarte alunecos, și din cauza aceasta acțiunea tuturor jucătorilor e mult stânjenită. Fără aceasta am fi asistat cu siguranță la un match splendid. Chiar și așa fazele frumoase n'au lipsit.

In minutul trei se produce un atac de toată frumusețea. Mingea trece cu o iuțeală și o precizie remarcabilă dela Vodă la Marian, de la acesta la Opeltz apoi la Ritter, înapoi la Opeltz care trage la poartă.

Stănescu respinge cu pumnii și Mioc reia imparabil peste portarul căzut.

2—0 PENTRU ROMANIA

Bucureștenii atacă cei mai des pe aripa dreaptă. Florea dă lui C. Niculescu, dar Savu curagios plonjează la picioare salvând situația.

Peste puțin, dela un corner, tot C. Niculescu trage în bară dela 2 metri.

In minutul 10, un atac în trombă spre poarta bucureștenilor.

Unul dintre aceștia din urmă atinge voluntar mingea cu mâna.

Matchul de juniori. — Marian trece de Nedelcu în ciuda sforțărilor făcute de acesta

Arbitrul aplicând legea avantajului nu penalizează și se arată bine inspirat, căci Vodă continuând atacul marchează al treilea goal al matchului.

3—0 PENTRU ROMANIA

Peste alte cinci minute, același Vodă trage tare, Stănescu respinge și Opeltz dela 8 m. înscrie în poarta goală. (De altfel și cu și fără Stănescu, poarta tot goală era!).

4—0 PENTRU ROMANIA

Fundașii bucureșteni aplică cu perseverență un sistem periculos. Dau mereu mingea înapoi la portar și nici măcar nu o dau prea bine. De mirare că n'au marcat în propria poartă.

In min. 25, Marian are o acțiune entuziasmată.

Trecut pe extrema stângă fuge cu mingea peste 40 m. (nu exagerăm deloc!), driblează trei adversari și centrează impecabil. Din păcate Opelz deși în poziție favorabilă ratează.

Se joacă numai și numai pe terenul bucureștenilor. Savu are foarte rar ocazia să arate ce poate iar fundașii naționalei se mărginesc să degajeze din când în când terenul și atac din afara careului de 16 m.

In minutul 43, Ritter e deschis pe extremă. Trece de doi adversari și centrează. Marian trage. Stănescu plonjează în partea în care ar fi trebuit să ajungă mingea. Aceasta însă se lovește de un bucureștean și se oprește pe drum.

Opeltz reia înainte ca portarul să se fi putut ridica și

5—0 PENTRU ROMANIA

IN REPRIZA A DOUA JOC ECHILIBRAT ȘI DE CALITATE INFERIOARA

In repriza a doua bucureștenii își revin sau mai bine zis, slăbesc „naționalii". Aceasta datorită feptului că au fost înlocuiți cinci jucători. Nici unul dintre ei nu s'a arătat nici măcar egal, celui pe care îl înlocuise. Și echipa Capitalei a fost remaniată: au intrat pe teren cu cinci jucători noi, dintre care unul: Drăghicescu, a jucat cât se poate de bine.

Oricare ar fi însă explicația, fapt e că jocul a fost mult mai echilibrat, ba s'ar putea spune chiar că bucureștenii au dominat, mai ales în prima parte a reprizei. Spre sfârșitul matchului, echipa națională a recâștigat ceva din terenul pierdut, fără să se arate însă net superioară, așa cum a fost în tot timpul primei reprize.

Deși Bucureștenii domină, tot ceilalți sunt cei care marchează.

In min. 12, Andreescu trece de fundaș și de la 10 m. trage plasat și Drăghiescu, cascat nu poate face nimic.

6—0 PENTRU ROMANIA

Nici după un minut Miulescu repetă figura, pentru adversari însă. Tot de la 10 m. plasat și

6—1 PENTRU ROMANIA

In min. Matroc ia locul lui Nedelcu în echipa districtului București. Ia locul, dar probabil nu și atribuțiile, căci s'a mărginit a fi un simplu figurant în tot restul matchului.

Bucureștenii presează, Savu se relevă prin frumoase plonjeoane la picioarele înaintașilor adverși. Apoi e rândul lui Drăghiescu să se distingă. Galeria imparțială îi aplaudă pe amândoi.

„Naționalii" trag și de aproape și de departe și pe jos și pe sus dar Drăghiescu afară tot ce i se trage.

In repriza a doua atacurile ambelor echipe s'au dat numai pe aripa stângă.

Jocul ia sfârșit printr'un salt spectaculos (al câtelea oare?) al lui Drăghiescu.

JUCATORII

Jocul de ieri a lăsat puține punete în suspensie în ceeace privește selecționarea echipei naționale de juniori.

Cel mai discutat post va fi fără îndoială acela de portar pentru care candidează cu șanse aproape egale Savu și Drăghiescu.

Primul e foarte curagios, plonjează bine și se plasează cum trebue. E însă desavantaj cu fizicul său; iar principalul atout al portarului brăilean e tocmai fizicul.

Pentru mingile înalte Drăghiescu e inegalabil. Și nu numai pentru acestea. Drăghiescu a desmințit ieri spusele celor care făceau din el un portar care nu poate apăra pe jos.

Plonjeoanele sale n'au fost numai spectaculoase, ci și eficace, iar felul cum la un moment dat a plonjat la picioarele lui Mioc la marginea careului de 16 m. arată că nu e lipsit de curaj și hotărâre atunci când trebue. Fundașii Marinescu și Catană au fost incontestabil cei mai buni din toți șase câți au evoluat ieri. In linia de halfi nici măcar numai începe discuție: Belcin-Covaci-Sperlea va fi neîndoios linia de mijlocași a României. Nici Ion Vasile, nici Capușan II nu s'au arătat la înălțimea așteptărilor. Dela Bucureșteni singur Filip care poate fi luat în considerare.

Dar compartimentul cel mai bun al echipei noastre îl formează înaintarea: Ritter, Mioc, Opeltz, Marian-Vodă. Extremele n'au contra candidați. Interi avem numai doi, dar excelenți: Mioc și Marian iar centri-înaintași doi: Opeltz și Andreescu. Acesta din urmă n'a jucat la fel de bine ca în finala cupei Unirea, pe deasupra Opeltz îi e superior ca fizic și puterea de pătrundere.

Dela Bucureșteni Florea și C. Niculescu au fost cei mai buni înaintași.

D. Leonard Caciuc a condus următoarele formații:

REPRIZA I-a

România: Savu, Catană, Marinescu, Belciu, Covaci, Sperlea, Ritter, Mioc, Opeltz, Marian și Vodă.

București: Stănescu, Nedelcu, Dinulescu, Brădescu, M. Popescu, Vasiliu II, Crăciunescu, Florea, C. Niculescu, Baneș, Fabian II.

PALMA
TOT
PALMA
RAMÂNE
CALITATE NEÎNTRECUTĂ
LA PREȚURI MODERATE

REPRIZA II-a

România: Savu, Marinescu, Teodorescu, Belciu, I. Vasile, Căpușan II, Ritter, Mioc, Andreescu, Manolescu, Vodă.

București: Drăghiescu, Nedelcu (Matroc), Catană, Brădescu, M. Popescu, Filip, Miulescu, Crăciunescu, C. Niculescu, Banes, Dinescu.

ANDY

F. C. Carpați-Ind. Sârmei 2-0 (0-0)

Câmpia Turzii 12 (prin telefon). —Azi s'a disputat în localitate matchul amical dintre F. C. Carpați și Industria sârmei. Victoria a revenit băimărenilor după un match disputat. Punctele învingătorilor au fost înscrise de Pernecky.

Rezultate din țară

REȘIȚA: S. S M. R. (pitici) — U. D. R (pitici) 1—0 (0—0).

TIMIȘOARA: Kadima — Fratelia 5—3 (0—2), arb. Chicin; Politechnica — Progresul 4—2 (1—2), arb. Daju.

ARAD: Crișana C.F.R. — S.G.A. 4—2 (2—1).

In urma acestui rezultat Crișana C.F.R. este campioana districtului. Au asistat 1000 de spectatori.

Olympia — Astra 1—1.

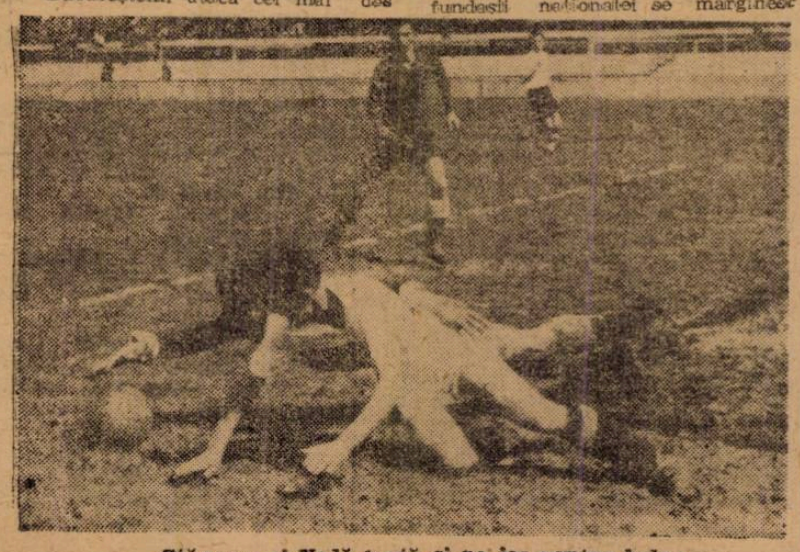

Stănescu și Vodă luptă și pe jos pentru balon

Echipa națională de juniori este cunoscută

La Budapesta vor face deplasarea 15 jucători

Comisia centrală a juniorilor, mai harnică, și-a terminat eri lucrările de selecționare a echipei pentru matchul cu Juniorii Ungariei, match care se dispută Duminică la Budapesta.

Jucătorii reținuți pentru a face deplasarea în capitala Ungariei, sunt următorii:

Portari: Savu (Venus), Drăghiescu (F. C. Brăila)

Fundași: Marinescu (Unirea Tr.), Catană (Olympia), Teodorescu (Socec).

Mijlocași: Sperlea (Prahova), Covaci (Electrica Tim.), Belciu (Fr. Română), Filip Barbu (Luceafărul).

Inaintași: Ritter C.F.R. Timiș.), Mioc, Andreescu (Ripensia), Opeltz (U. D. R.), Marian (Victoria-Cluj), Vodă (Banatul).

Toți acești jucători, potrivit dispozițiunii comisiei centrale a juniorilor, nu pot fi utilizați sub nici un motiv în cursul acestei săptămâni în matchuri amicale sau de campionat.

ECHIPA NAȚIONALA...

...este cunoscută în linii generale. Iat'o, așa cum ne-a fost comunicată:

Savu-Catană, Marinescu-Belciu, Covaci, Sperlea-Ritter, Mioc, Andreescu sau Opeltz, Marian și Vodă.

Technică, fantezie, libertate, luptă și inteligență iată cele cinci mari caracteristici ale matchului „BUCUREȘTI - LIGA DE VEST“ care a adus victoria Capitalei dar nu a închis rivalitatea între cele două școale

2-1 (0-0) scorul a fost realizat de Iordache, Baratky și Marcu

Capitala a învins Liga de Vest dar rivalitatea între București și Timișoara a rămas la fel de puternică. Pentrucă matchul de ieri n'a putut fi o soluție deși victoria a revenit echipei dela Sud.

N'a fost o soluție pentru că nu a evidențiat o superioritate hotărîtoare a învingătorilor după cum nu a lăsat să se vadă o inferioritate intrinsecă a învinșilor.

Victoria Capitalei este aspectul superficial al unei egalități de fund. Este splendidă, desigur. Cu atât mai mult cu cât învinșii au fost la fel de buni cu învingătorii și au făcut împreună un match, cum de mulți ani nu s'a văzut la București.

Această constatare a egalității care a existat între cele două echipe, nu are de scop să micșoreze victoria bucureștenilor. Ci din contră să-i determine dimensiunile exacte.

LUPTA A INCEPUT DOMOL

Matchul acesta a avut o simetrie a lui foarte interesantă. Ambele reprize au început domol pentru a continua în superioritatea bucureșteană și sfârșit printr'o vehementă reacțiune a echipei din vest.

Pfeilinger sboară!..

In prima parte a jocului, acest aspect a fost mult mai accentuat.

După o perioadă de studiu, echipa Capitalei a atacat puternic. Cu deschideri lungi pe dreapta și acțiuni nervoase prin tripletă.

Ploeșteanu, Bartky și Bodola trag plasat și tare dar Pavlovici apără sobru și precis.

Sipoș trece de câteva ori în stilul lui personal prin doui-trei adversari, dar centrările lui sunt respinse de Șlivăț, care vădește o formă excelentă.

Treptat echipa ligii de Vest restabilește echilibrul grație celor doui interi: Reuter și Spielman. Apoi atacă prăvălită toată înainte. Se dă o luptă magnifică, pe care lumea o aplaudă frenetic și îndelung. Fazele de goal se urmează cu iuteală uneori vertiginoasă. La distanță de câteva secunde Pavlovici și David resping în ultimă instanță atacuri construite după toate regulile artei.

Domină Vestul. Și în ultimele minute ale reprizei ratează două ocazii mari.

Și în condiții dramatice. La o centrare a lui Dobay, Vintilă oprește mingea pe piept și întârzie să degajeje.

Este atacat de Marcu și mingea sare la Bindea, care trage. David respinge la Spielmann, care trage din nou. Respinge Sfera. E o învălmășeală extraordinară. Trag pe rând Marcu și Reuter, dar fundașii Capitalei resping și mingea iese în corner.

Peste un minut Dobay e la un metru de poartă. Dar David e mai iute și timișoreanul ratează una din cele mai mari ocazii ale matchului.

Până la sfârșitul reprizei mai sunt câteva faze extraordinare ca efort și spectaculozitate, dar scorul nu poate fi deschis.

IORDACHE ȘI BARATKY ...LA FEL DE FRUMOS

Repriza a doua a început așa cum a început și precedenta : fără față.

Această alură atât de puțin hotărîtă nu este însă păstrată decât foarte puțin timp.

Capitala deschide scorul și matchul devine aprig.

Primul goal este marcat de Iordache.

In minutul 17, Ploeșteanu trece de Kotormany și deschide lung pe Iordache. Acesta marchează imparabil după o cursă frumoasă.

Este pentru prima dată când Iordache poate scăpa de supravegherea ermetică a lui Simatoc.

Al doilea goal este tot atât de spectaculos. Și a pornit tot dela Iordache, care a scos mingea de la Simatoc (a doua oară când scapă de ei) și a pasat imediat lui Baratky. Feroviarul face câțiva pași cu mingea și apoi înscrie imparabil.

Se credea că echipa Capitalei va câștiga așa. Dar încă odată, Liga de Vest are o reacțiune puternică.

MARCU S'A REEDITAT NUMAI PE JUMATATE

In matchul trecut, Marcu a fost omul nr. 1 al atacului din vest. A marcat cele două puncte ale echipei și a fost cel mai agresiv jucător al liniei.

Ieri a fost unul din cei mai slabi jucători și dacă a mai marcat și de data aceasta un goal este o întâmplare, de care nu e cu nimica vinovat.

Lucrurile s'au petrecut în modul următor :

In minutul 27 Spielmann l-a deschis lung pe Bindea, care intercepteaza și se duce întins spre poartă. David iese și îi plonjează în picioare, respingând mingea în picioarele lui Marcu, care marchează în poarta goală.

Goalul acesta este urmat de atacuri pe a ripa dreaptă unde Bindea isbutește să scape de Demetrovici și Lengheriu, Iuhasz și Sfera însă sunt la post. In special primul care a fost ieri cel mai bun om de pe teren are o activitate uluitoare.

IORDACHE MARCHEAZA UN GOAL SPLENDID DAR...

Atacurile Ligii de Vest sunt întrerupte la un moment dat de acțiunea rapidă a echipei Capitalei.

Pe stânga, tot la Iordache, care reia o centrare a lui Sipos și marchează un goal splendid.

D. Tică Iliescu nu-l acordă însă pentrucă Sipos era offeside.

Și pentru a nu se desmînti, matchul acesta are un sfârșit palpitant.

In ultimul minut Spielman centrează pe jos și David plonjează disperiat în picioarele lui Marcu evitând cu vârful degetelor egalarea.

UN MATCH RAPID

Inainte de toate matchul a plăcut prin aceea că a fost iute.

Un joc foarte rapid.

Dar nu pentruca jucătorii ci mingea a mers cu viteză.

Intr'adevăr foarte mult timp n'am mai putut vedea echipe, care să joace atât de inteligent.

Nici un jucător nu a ținut mingia mai mult decât trebue, toți au fost în continuă mișcare alcătuind ansambluri elastice, în care nu s'a mai putut observa nimic rigid.

Nerespectând nimic prestabilit lăsând totul pe seama unei fantezii, care se putea realiza pentrucă era ajutată de technică înaintată jucătorii au arătat atâtea lucruri frumoase câte nu se pot vedea într'un campionat întreg.

A fost un match, care trebue afișat în toate colțurile. El a arătat încaodată că foot-ballul superior nu se poate juca decat de oameni cu o tennică individuală completă, care să nu împiedice fantezia printr'o sărăcie a mijloacelor de execuție.

Toate aceste lucruri au lăsat o puternică impresie de libertate, de clasă și maturitate. Sentimentele de încredere în forțele foot-balului nostru a fost determinat tocmai de această totală libertate în care s'au mișca cei douăzeci și doui de jucători.

IN PERSPCETIVA SELECȚIEI...

Indiscutabil, matchul acesta a fost pentru formarea echipelor naționale un eveniment fericit. Pentrucă după el nu se mai poate vorbi decât de o greutate a alegerii.

Este adevărat că echipele au trăit și s'au impus în ansamblu, dar nu este mai puțin adevărat că luați individual, jucătorii au corespuns în marea lor majoritate celor mai optimiste așteptări.

Să începem cu echipa Capitalei, care mai mult decât adversarul său a lăsat impresia unui bloc masiv, fără cea mai mică fisură. Vintilă a jucat mai slab. Poate pentrucă n'a putut uza de marea lui viteză, adversarii dând imediat drumul la mingi. Dar această partidă mai slabă nu poate fi un argument atât de hotărîtor, când linia de mijlocași a jucat atât de bine.

Și totuși, în această massă compactă s'au impus câteva individualități.

No. 1, incontestabil, Iuhasz ieri de departe cel mai bun om de pe teren. Mijlocașul Venusului este azi în maximum de formă și și-a schimbat în mod fericit jocul. Are mai mult orizont. Deschide din ce în ce mai mult aripile și joacă mai puțin cu halfii de margine.

Urmează Sfera, Baratky, Bodola și Sipoș. Și chiar Iordache merită a fi menționat ca... vedetă.

Mai puțin omogenă ca valoare, echipia ligii de Vest a trăit mai mult prin acțiuni individuale. Aceasta pentrucă axa echipei: Kotormany-Marcu a jucat slab.

Merită o remarcă specială Spielmann, Slivăț, Pavlovici, Simatoc și Reuter. Au jucat deasemenea bine Bindea și Fodor, dar nu s'au putut ridica la nivelul lor.

*

O concluzie? Cu excepția lui Marcu, Dobay, Kotormany și Lakatos, oricare din ceilalți jucători, poate figura în echipele dela 19 Maiu.

FORMAȚIILE

D. Tică Iliescu a condus bine următoarele formații:

BUCUREȘTI: David, Sfera, Lengheriu, Vintilă, Iuhasz, Demetrovici, Sipoș, Ploeșteanu, Baratky, Bodola, Iordache.

LIGA DE VEST: Pavlovici, Slivăț, Fodor, Simatoc, Kotormany, Lacatos, Bindea Spielmann, Marcu, Reuter, Dobay.

— n. g. s. —

Au jucat două echipe egale și a câștigat aceea, care în fața porții a fost mai calmă și mai hotărîtă.

*

A fost un match formidabil. Adjectivul reprezintă realitatea ca este urmarea unui entuziasm adolescent. Este convingerea, cu care au plecat toți spectatorii, fără nici o excepție.

Un match dinamic, spectaculos, o luptă întinsă, în care vigoarea nu s'a lipsit de tehnică pentru a deveni o forță oarbă, iată ce a fost reedita ea întâlnirea dela 14 Aprilie.

Pentru spectatori a însemnat un moment reconfortant, care i-a redat încrederea în clasa foot-ballului nostru. Pentru selecție s'a pus o problemă de mult timp ne mai întâlnită : greutatea de a alege pe cei mai buni.

Nu poate fi evident vorba decât de o minoritate de elită, dar ea a dovedit însușiri atât de frumoase încât concluziile optimiste rămân.

Cei „22“ de ieri au arătat că știu să joace football de clasă și să lupte, că au o inteligență desvoltată și o concepție logică și modernă despre joc.

Elogiul se cade tuturora : în ansamblu, pe compartimente și poate chiar individual.

S'a jucat serios și matchul a fost integral ceeace l-au dorit toți : un match real, pe care caracterul de selecție să nu-l diluеze, transformându-l într'o întâlnire minoră cu senatori blazați și aspiranți disperați.

Rivalitatea dintre Timișoara și București s'a dovedit a nu fi o simplă invenție romantică. Așa cum Cupa generalului Gabriel Marinescu a fost un stimulent puternic pentru o ambiție inițial excepțională.

CIMENTUL a învins la limită OLTUL 3-2 (2-0)

Turda, 12 (prin telefon). — In fața unui numeros public s'a disputat întâlnirea amicală dintre Cimentul și Oltul.

Victoria a revenit localnicilor care au învins la limită după un match aprig disputat.

Punctele au fost înscrise de Szanto (3) pentru Cimentul și Botos (2) pentru Oltul.

Alfonso.

Surpriză la Arad

Jucând admirabil Gloria a dispus de A.M.E.F.A cu 2-0

In locul întâlnirii A.M.E.F.A.-Stăruința s'a disputat azi matchul Gloria-A.M.E.F.A. Au asistat 1000 de spectatori.

Gloria a învins spre surprinderea generală pe învingătorii Rapidului cu un scor care nu lasă nici o îndoială 2—0. Gloria a jucat foarte frumos și meritat victoria. In schimb A.M.E.F.A. a părut obosită.

O partidă excelentă a făcut Slăvei, Mladin, Șiclovan și Codreanu.

Dela A.M.E.F.A. s'au remarcat Igna, admirabil, Gerold, Covaci, Szabo și oarecum Bătrin. Punctele au fost înscrise de Fărcașu în min. 25 și 37.

A arbitrat d. Oprița următoarele echipe:

GLORIA: Slăvei; Regner, Volintir; Șiclovan, Codreanu, Faur; Fritz, Fărcașu, Mladin, Henegaru, Mercea.

A.M.E.F.A.: Gerold; Covaci, Lucian; Szurgy, Szabo, Szanislo II, Igna, Reinhardt, Ludwig, Leb, Batrin.

Sipoș a centrat, Pavlovici a plonjat, dar balonul —îndărătnic— s'a plimbat prin fața porții și a eșit în out

Football football football football

Un trial de tristă memorie

România B I a dispus de România B II cu 2-1 (1-0) după 73 de minute de joc submediocru

Publicul a primit cu satisfacție întreruperea jocului

Arena Venus, care trebuia să fie ieri un vast șantier din care aveau să iasă purtătorii tricourilor celor trei naționale pe care le opunem Duminică Ungariei, n'a corespuns total. Nici ca spectacol măcar. Căci dacă într'o bună măsură, întrecerea dintre juniori și aceia dintre Liga de Sud și Liga de Vest au corespuns adevăratului scop, matchul dintre România B (I) și România B (II) a fost un spectacol dezolant...

Publicul a protestat și încă vehement! Pentru o sumă de motive. Mai întâi de toate am remarcat o totală lipsă de respect pentru publicul care înțelege să plătească. Și de ce? Pentru simplu fapt că la un trial trebuie să-ți vină toți jucătorii pe care îi anunți prin gazete, iar nu să începi o goană nebună după jucători, ca să-ți alcătuiești ca vai de lume o formație în pripă, pentru salvarea unui prestigiu.

Din jucătorii anunțați, cinci au fost lipsă: Dragomirescu, Drăgan, Moldovanu, Lengheriu și Sciolovan iar din ei doar Lengheriu a jucat în reprezentativa Ligii de Sud! Unde au fost ceilalți jucători? De ce au lipsit?...

Să zicem însă că s'a voit să se încerce alți jucători. Perfect! Dar la pauză n'a fost schimbat nici unul din cei care au fost prinși cu... arcanul! Iar 18 minute din repriza I, România B (I) a jucat cu un jucător lipsă, până când a fost adus — probabil cu mari sacrificii — Iliescu... Asemenea nepăsare credem că nu-i deloc binevenită tocmai în pragul unei întâlniri dela care avem pretenția să cerem dacă nu rezultate pozitive, cel puțin demne!!.. Curată bătaie de joc!...

Iar ne-am dat în petic?...

O REPRIZA... UN GOAL

Jocul începe mai târziu decât ora la care a fost anunțat. România B (I) joacă în tricouri roșii iar România B (II) în tricouri albastre. „Roșii" joacă în zece oameni, cu Orza ca fundaș stânga. Dela început se observă o ușoară dominare a „roșilor"; Mihăilescu muncește cât doi, având misiunea să suplinească lipsa extremei de pe partea lui. Totuș nu pot închega nimic periculos la poarta aparată de Pfeilinger, de oarece Pop Vasile nu se prea înțelege cu partenerii lui de joc. Albaștrii însă își revin și încep să devină mai periculoși. In minutul 14 chiar au ocazia să deschidă scorul: Petrică Rădulescu prinde o minge trasă puternică de Lucaciu, o scapă și dacă Orza n'ar fi intervenit, Pop Vasile n'ar fi avut de făcut altceva decât s'o împingă în poartă. Albaștrii însă trec serios la lucru. Inaintarea lor în care Cociuban se dovedește un minunat centru, face dese incursiuni. Totuș rezultattul dominării lor nu se fructifică. In minutul 18 intră Iliescu iar Orza își ia locul pe extrema dreaptă.

Trei minute mai târziu, Lucaciu care s'a dovedit drept un inter de mare nădejde trage puternic și Petrică salvează în corner, pentrucă un minut după aceasta e aprindă sigur o bombă trasă de Jifcovici.

„Roșii" își strâng rândurile. O incursiune spectaculoasă a lui Ene care centrează, se termină cu reluarea lui Prassler trasă. Dominarea lor devine tot mai insistentă. Un corner la poarta albaștrilor, reluat de Pop cu capul este lămurit de Pfeilingher care prinde.

„ROȘII" DESCHID SCORUL

In minutul 27, la un atac, albaștrii acordă o lovitură de pedeapsă de la 40 m. Execută bine Gorgorin. Mingea ajunge la Prassler, care după un dribing scurt, trage. „Bomba" însă întâlnește în traectorie pe Bădulescu. Mihăilescu care a urmărit faza prinde și dela patru metri marchează imparabil.

1—0 PENTRU ROMANIA B I

COCIUBAN IN VERVA

Albaștrii se așează la lucru. Cociuban care e încadrat minunat de Lucaciu și Jifcovici distribuie mingi cu o dexteritate care-i aduc aplauze. Dar extremele nu sunt în notă, mai ales Lulu Mihăilescu care nu-i în zi bună și păzit prea aspru de Lupaș. Rezultatul dominării lor este un corner, repede limpezit de apărarea roșilor.

UN „11 m." RATAT

Atacul albaștrilor e în toi.

Petrescu și Iliescu luptă greu contra lor la Petrică trebue să se întrebuințeze serios.

S'ar părea că egalarea va veni dintr'un moment într'altul. Cociuban împarte mingile ca pe niște daruri, zâmbind. *In minutul 40 se produce o învălmășeală în careul roșu. Peste ei se află și Petrică Rădulescu. Faza se lămurește prin fluerul arbitrului, care acuză hands în careu și dictează „11 m.". La început stupoare, proteste... Cociuban așează mingea. Egalarea e în gândul tuturor. Dar nu! Căci Cociuban a tras — puternic — ce e drept, dar mult deasupra barei!...*

O combinație Lulu—Ifcovici—Cociuban e ratată de ultimul tot peste bară. Roșii mai au o acțiune periculoasă creată de Mihăilescu dar Pop trage alături. Deasemeni îl imită — foarte punctual — Ene.

A DOUA REPRIZA : NUMAI 28 MINUTE

La reluarea jocul e mai dinamic. Chiar dela început albaștrii devin agresivi. Covaci lansat bine de Neagrău are o cursă pe extremă, o taie spre poartă, trage, Petrică prinde.

EGALAREA!

In minutul 46 o nouă incursiune albastră, pornită pe tripletă. Cociuban trece frumos lui Jifcovici. Acesta deschide printre „doi" pe Covaci. Atacat de adversarul său direct, trece mingea „peste" și Cociuban care a urmărit reia direct în poartă, imparabil. Deci: 1—1!

Imediat Mihăilescu, după reluare, ratează un vollée de toată frumusețea, pentru ca un minut mai târziu, după o combinație Lulu—Cociuban—Covaci, acesta din urmă, după ce pătrunde în forță să tragă slab în brațele lui Petrică.

2—1 PENTRU „ROȘII"

E rândul roșilor să conducă ofensivitățile. Dar toate fazele de pe partea lui Ene care joacă slab, sunt regulat ratate de el. Pe partea cealaltă Mihăilescu—Orza e mai bună.

Suntem în minutul 53. Rășinaru deschide pe Orza. Acesta, în dribling, pătrunde și trage. Pfeilinger are un reflex extraordinar și respinge în corner. Tot Orza execută și Prassler reia direct în poartă. „Roșii" conduc cu 2—1.

Până la sfârșit ,adică mai precis până în min. 78 când jocul a fost întrerupt spre satisfacția generală a publicului, au fost faze de marcat și pentru unii și pentru unii și pentru alții. Dar și unii și alții le-au ratat. Mai ales cei dela „roșu", în cap cu Pop Vasile!

CUM AU JUCAT

Jocul, dela început și până la sfârșit n'a însemnat decât o bâlbâială uriașă. Nimic închegat, totul ucigător de confuz, acțiuni sporadice care s'au rezemat exclusiv nu pe ceeace presupune un joc de asociație, legătura între compartimente, ci pe acțiuni personale, desprinse din ceeace mai puteau da un Mihăilescu, Covaci II, Cociuban sau Lucaci. Și fluerul arbitrului care a intervenit cu 17 minute mai de vreme n'a făcut altceva decât să pună capăt unei exhibiții sinistre, ne mai întâlnite de mult pe terenurile noastre.

Luați ca individualități, jucătorii pot fi oarecum remarcați... Dintre portari, Pfeilingher a arătat mai multă siguranță pe balon decât Petrică Rădulescu. Dela fundași o mențiune bună pentru Duce și Petrescu. Dintre mijlocași a plăcut doar Rășinaru și Lupaș. Restul slabi. Dela înaintare au fost buni Mihăilescu, Cociuban, Lucaciu, Jifcovici și Covaci II. Ceilalți au fost simpli figuranți, inși care s'au încadrat perfect în atmosfera deprimată de care ei nu sunt vinovați. Echipele de ieri dela trial n'au fost echipe stabilite după un plan, ci echipe „cârpite" cu ce se poate! Și cum putem juca altfel de cum au jucat?!... Când cauți jucătorii prin tribune?!

D. Freund a condus următoarele formații:

ROMANIA B (I): Petrică Rădulescu; Petrescu, Iliescu (Orza), Lupaș—Rășinaru—Gorgorin; Orza, Mihăilescu, Pop Vasile, Prassler, Ene.

ROMANIA B (II): Pfeilinger, Duce—Bădulescu; Neagrău, Ceanughin, Titi Dumitrescu; Covaci II, Lucaciu, Cociuban, Jifcovici, Lulu Mihăilescu.

d. c. bal.

La Reșița

S. S. M. R. a învins C. F. R. (T. S.) cu 4-2 (2-0)

Reșița, 12 (prin telefon). — Azi s'a disputat în localitate matchul amical dintre S. S. M. R. și C. F. R. (T.-Severin). Victoria a revenit muncitorilor din Reșița cari au învins la două puncte diferență.

Cei cari deschid scorul sunt reșițarii prin Uwetzki în min. 5, folosind o centrare a lui Letalec. Scorul îl majorează Stahl în min. 25, dintr'o passă a lui Plavușteac. Repriza se terminqă cu scorul 2-0 pentru localnici. La reluare în min. 45, Uwetzki din poziție de offside majorează scorul la 3-0 pentru S. S. M. R. Severinenii își revin și reduc handicapul în min. 48 prin Szillard care înscrie cu capul. In min. 60 Kirscher faultează în careu pe Dumitrescu. Penaltyul este transformat de Ionescu. Ultimul punct este înscris de Weiss cu capul în min. 78 la un corner.

Au jucat următoarele echipe :

S S. M. R : Șvager, Wietrich, Kirschpek, Kircher, Stahul, Bresner, Plavușteac , Weiss, Kolnic, Letalec, Uwetzki.

C. F. R. (T. S.) : Burețea, Ionescu, Martin, Dobrescu, Pârjol, Hațieganu, Szillard, Cosma, Dumitrescu, Iasoinski, Nanu.

In cutii a 3 tablete și a 20 de tablete

Marcu prelungește contractul cu Ripensia, dar contra sumei de 100.000 lei, iar Prassler vrea să se înapoieze la A. M. E. F. A.

Cu prilejul matchurilor de ieri am putut afla câteva noutăți în legătură cu jucătorii noștri de frunte.

Astfel, lui Marcu îi expină la Iunie contractul cu Ripensia și pentru a-i prelungi pretinde — pare-se — suma de 100.000 lei dela grupare. Rămâne de văzut ce va prefera Ripensia.

In ce privește pe Prassler, după mărturisirea unui amic, juventistul vrea să se înapoieze la A. M. E. F. A.

Se pare că și orădenii sunt dispuși să-l aibe din nou în echipă.

Singura dificultate o opune Juventus; care — conform contractului poate cere despăgubiri, în acest caz, de 100.000 lei.

Turneul „fulger" dela Ploești

PRAHOVA a câștigat cupa, Districtului Ploești

Ploești, 12 (prin telefon). — Pe terenul Stadion s'a desfășurat azi în fața a 4000 de spectatori un interesant turneu fulger de football dotat cu cupa Dstrictului Ploești, prezidat de d. Dem. Chiru.

Au participat următoarele grupări: F. C. Ploești, Prahova, Ferroemail și Gloria Mărășești.

Turneul a revenit Prahovei care a arătat o formă de zile mari reamintind de Prahova de odinioară.

Matchurile s'au disputat sistem „Fulger" compuse din 2 reprize a 15 minute.

PRAHOVA—FERROEMAIL 0—0

Primul match s'a disputat între Prahova și Ferroemail. Matchul s'a terminat la egalitate, scorul rămânând alb cu toate încercările disperate a celor doi adversari.

Prahova a fost mai bună și merita victoria dar apărarea Ferroemailului a fost în zi bună.

Formațiile au fost următoarele:

PRAHOVA : Ioanid, Panowski, Burlacu, Boacă, Păunescu, Nidrici, Stoica, Manolică, Antonescu, Lipănescu, Bărbulescu.

FERROEMAIL: Lazăr, Szabo, Neagu, Misoi, Mincea, Pascaru, Vaida, Mândreanu, Jahny, Draga, Victor.

S'au remarcat : Panowski, Nidrici și Lipănescu dela Prahova; iar Neagu și Pascaru dela Ferroemail.

F.C. PLOEȘTI—GLORIA MĂRĂȘEȘTI 1—1

Al doilea match a opus lui F. C. Ploești valoroasa echipă Gloria-Mărășești.

Jocul s'a terminat la egalitate, ambele echipe înscrînd câte un punct.

Matchul a fost frumos. F. C. **Ploești a prezentat o formație fantezist alcătuită. Cea care deschide scorul este Gloria prin Tătar în min. 16. Egalarea o aduce 4 minute mai târziu, Covaci I.**

Formațiile au fost următoarele:

F. C. PLOEȘTI : Schramek, Hetzer, Cociș, Mișcoltz, Șiolovan, Marienuț, Bocșa, Mosko, Covaci I, Ștefănescu, Dunăreanu.

GLORIA MARAȘEȘTI: Wagner, Berencz, Iosof, Feureștein, Pop, Bucur, Bartha Naghy, Fărcășanu, Herold ,Tătar.

PRAHOVA—GLORIA MĂRĂȘEȘTI 0—0

S'au remarcat: Șiclovan, Bocșa, Mosko, Covaci I și Bocșa dela F.C. Ploești, iar Iosof, Pop, Fărcășanu, Herold și Tătar dela Gloria.

S'au remarcat: Lipănescu, Boacă Nidrici dela Prahova și Fărcășanu și Herold dela Gloria.

FERROEMAIL—GLORIA 0—0

Gloria a jucat mai bine și putea să învingă.

PRAHOVA-F.C. PLOEȘTI 1—0 (0—0)

Prahova a jucat mai bine desfășurând acțiuni bine închegate. Goalul victoriei a fost înscris de Bărbulescu în min. 27 după ce Stoica ratase în min. 19 dela 2 metri.

FERROEMAIL—F. C. PLOEȘTI 1—0

S'a jucat încet. Matchul a deziluzionat.

Punctul a fost înscris de Draga în min. 29 la un corner.

In urma acestor rezultate Prahova și Ferroemail se găsesc la egalitate de puncte, însă Districtul a acordat cupa „Dem. Chiru" Prahovei pentru frumosul joc desfășurat.

Publicul ploeștean a aplaudat îndelung pe câștigători.

(Continuarea footballului în pag. 11).

Dela plecare la sosire

IN FORMA: Haron, Gaby M, Joly, Sulfina, Cina, Chilipir, Paj Axtell, Santuța și Floare

DE URMARIT: Ninon, Aurica, Cina, Habar, Princesse Axtell, Fusta II, Cavaler, Pleava și Draga mea

● *HARON a concurat foarte bine pentru reintrare. Recordul marcat este excelent și îl arată pe fiul lui H. P. în perfectă condiție.*

● *GABY M. deși și-a corectat recordul carierei nu a putut câștiga întrucât a întâlnit un adversar superior și în condiție. De reținut forma pe care o deține fiica lui Progres.*

● *NINON va câștiga cât de curând.*

● *BIRLIC a câștigat mult mai ușor decât s'a părut.*

● *BANDIT II datorită trainului încet în care s'a disputat alergarea a avut o frumoasă apropiere pe linia dreaptă.*

● *RASURA nu putea face mai mult.*

● *JOLY a repurtat o victorie facilă. Era mult superioară lotului.*

● *AURICA s'a apărat mai mult decât onorabil. Recordul marcat este foarte bun.*

● *CHIQUITA ar fi putut ocupa locul al doilea fără galopul dela plecare.*

● *ROLAND D, refăcut de Grunwald a câștigat pe un parcurs mult prea lung pentru posibilitățile lui actuale, ceeace înseamnează că deține o bună condiție.*

● *TRIXIE a fugit bine.*

● *GRUIA deși a marcat buna valoare nu a putut câștiga întrucât a întâlnit doi adversari în formă.*

● *GONDOLAT II s'a resimțit în urma cursei severe pe care o făcuse cu o zi înainte. E drept că l-a desavantajat și lungimea parcursului.*

● *SULFINA scăpând de galop a repurtat o victorie facială. Fiica iepei Sylvia are o valoare în jurul lui 1,33.*

● *CINA devenind mult mai corectă a stabilit în ultimul timp valori ridicate. Merită să fie urmărită.*

● *TARA s'a apărat mulțumitor.*

● *JOKEI are scuza a două galopuri. In nici un caz însă nu ar fi putut câștiga.*

● *HABAR va câștiga la prima ieșire în situații mai ușoare.*

● *PRINCESSE AXTELL este în mare formă. Când a văzut partida pierdută, Corol nu a mai insistat.*

● *CHILIPIR condus cu îndemânare de Brailowsky a repurtat o victorie facilă. Fiul lui A. P. este mult mai bun decât a arătat.*

● *LEAC nu putea da metri lui Chilipir, care este mai bun decât el.*

● *VOINICU este un cal tardiv. Mai târziu va arăta adevărata lui valoare.*

● *FUSTA II a mișcat. Merită să fie urmărită.*

● *ȘOIMU nu a arătat nimic în mâinile lui Cosma, cu toate că avea prima șansă pe hârtie.*

● *PAJ AXTELL a repurtat o victorie norocoasă. Totuși valoarea marcată este foarte bună.*

● *CAVALER a început să meargă. Merită să fie urmărit.*

● *ALLAH nu ar fi pierdut fără galopurile date. Fiul lui Fidelity este mult mai bun decât a arătat până în prezent.*

● *MOVILA a înscris un record bun. Va câștiga în curând.*

● *GIOVINEZZA II cu valoarea arătată își va găsi alergare cât de curând.*

● *JACK a avut o cursă nefericită. Inchis tot timpul nu a putut arăta valaorea reală.*

● *SANTUȚA mergând fără greșală a reușit să câștige.*

● *BRENN nu credem să poată da 20 metri iepei Santuța.*

● *TALAZ a mers mulțumitor. eS apropie de ziua victoriei.*

● *NATAȘA a întâlnit adversari în mare formă.*

● *PLEAVA este în bună formă. Merită să fie urmărită.*

● *FLOARE cu toate că a dat un galop a reușit să câștige. Recordul stabilit este bine.*

● *ZENIT ar fi fost mult mai periculos fără galopurile date.*

● *VOINȚA este în frumoasă condiție își va găsi alergarea cât de curând.*

● *DRAGA MEA va câștiga în lotul ei la prima ieșire.*

● *KING WORTHY nu putea face mai mult întrucât a întâlnit adversari mult schimbați în bine.*

● *GROZAVA a dat un lung galop în ultimul galop care a scos-o din cursă.*

ALERGARILE DE TRAP

Băneasa Trap; Ziua V-a, Miercuri 15 Mai 1940

—PROGRAM DEFINITIV—

Premiul AKARAT
Handicap — 15.000 lei
Numai amatori

2100 Elișor, Primăvar.., Pușa.
2120 Zgomot, Vrăjito..
2140 Pan Worthy, Harry Boy.
2160 Aventurier, Elena, Makrele, Helen Halpin, Ialpug.
2180 Hollo, Tava, E 1, Tufănica.
2200 Carol Hanover, Jack, Domnica.

Premiul BEL AMI
Condiție (1/5) — 18.000 lei

1680 Dvalin, Nineta, Garda.
1700 Habar, Chilipir, A 1, Baba Dochița.
1720 Voinicu.
1740 Allah, Aurica, Arama, Străjer, Fugar.
1840 Avion
1880 Boly

Premiul BELMONT
Condiție (1/5) — 18.000 lei

1700 Olenca Harry Boy.
1720 Florita, Bravo, Brad, Zenit, Benito H. P., Aluniș, Ghimp
1740 Peter Gordon, Ciclop, Vuet, Natașa.
1760 Catinca, Adda Worthy.
1780 Tutun, Ghid, Josedale Margot.
1820 Winsome Josedale.

Premiul BEGONIA
Condiție (1/1) — 15.000 lei

2080 Jack II, Enneim Bafta, Dolly B.
2100 Cimbric, Dracu, Victoria.
2120 Olga, Talisman, Uraca, Domnia.
2140 Fusta II, Zanoza.
2160 Dreapta.
2180 Năluca
2220 Bănuța.
2260 Sulfina.

Premiul BAVARIA
Record — 18.000 lei

2100 Sultana Spic Aluniș, Va-ta.
2120 Santuța, Brenn.
2140 Birlic, Natașa, Dolly Worthy, Bruma II.
2160 Eftin, Talaz, Brebenea.
2180 Nation, Dorka, Blondella.

Premiul BUDEȘTI
Handicap — 15.000 lei

1700 Darling Worthy, Făt Frumos II.
1720 Mișu Veturia.
1740 Chiot, Miss Texas, Odessa, Franț
1760 Sever, Ropot.
1780 Lupoaica, Leac, Cartuș.
1820 Hotin.

Premiul BURGAS
Record — 15.000 lei

1720 Primăvara, Cavaler, Grozava Răsura.
1740 Helen Halpin, Tătăran, Paj Axtell, Bravo, Livada Aluniș.
1760 Peter Gordon, Floare, Poenița, Sonia Worthy, Vointa. Natașa, Santuța, Dolly W., Sorvaneț, Movila.
1780 Birlic.

Premiul ANDANTE
Performanță — 15.000 lei

1700 Dolly B., Dracu, Victoria, Franț, Talisman, Zanoza.
1720 Lut, Lupoaica, Nineta, Ropot
1740 Cobza, Victor, Izvor T., Musculița, Garofița, Union, Năluca.
1760 Ciuleandra, Iarba, Lilia, Voinicu, Speranța, Șoimu.
1780 Ciuruc, Urganda.

Premiul ALICE RUSSEL
Handicap — 18.000 lei

2100 Busuioc
2120 Flying
2140 Zenit, Voința.
2160 Bruma II.
2180 Champion jr, Torent, Handicap, Natașa, Adda Worthy.
2200 Anny Worthy, Barlic, Katy Caid, Nation, Blondella, Valențio.
2220 Eftin, Trixie, Jarvis.

Alergările de galop

BANEASA; ZIUA 10-a, Joi 16 Mai 1940

—INSCRIERI—

Premiul LA GONDOLA
20.000 lei — 1400 metri
Dux, Paiața, Lizica, Tănase, May Day, Noroc, Fanatic, Bucuria Mea.

Premiul MĂGURA — W. h.cap
25.000 lei — 600 metri
2 reprize
Caiafa, Ticu, Zefir, Molda, Beauty, Puișor, Lily, Rubin, Lecaude, Răzvrătit, Rada IIê, Marcella, Walhalla, Très Pratique, Bila, Blue Girl, Olanita, Brânceni, Smeu, Fârtat, Mândra, Naum, Mărțișoara, Colombo, Tănase, Garoafa II, Talalka, Florence, Olaf, Campanella, Li, Harța, Tricolor, Carsix, Voicuța, Persane, Nae, Principesa, Szarcsa, Farmec, Barcău, Estoc

Premiul DIDI
30.000 lei — 2200 metri
Boeru, Princier, Răzvrătit, Bock, Roy, Codru, Colombo, Medardus.

Premiul DORNA
30.000 lei — 800 metri
Elsa, Nekeal, Ena, Lucie, Opinca II, Păușa II, Floreal, Bandit, Ancuța, Niniche, Doamna, Princess.

Premiul BALC
25.000 lei — 1700 metri
Dark Kepi, Rada III, Mircioaia, Blue Girl, Olanita, Mândra, Mărțișoara, Burgos, Flandra, Malnoue, Persane, Fanatic, Barcău, Estoc.

Pr. DUMBRAVA — Handicap
30.000 lei — 1800 metri
Ticu, Alice, Princier, Aida, Bock, Roy, Orette, Codru, Amnar, Colombo, Hazliu, Li, Pali, Tricolor, Etelköz, Nae, Olaf, Bravo mă, Barcău, Balyhoo, Frunză.

Culorile regale învingătoare în două probe

Promițătorul debut al mânzelor. Dublul succes al grajdului Caramel

Handicapuri disputate. — Succesul Jockey Clubului

Hipismul își continuă mersul ascendent, vădind o stare din cele mai prospere de natură să-i întrevadă un viitor strălucit.

Succesul mereu crescând al manifestărilor de acest gen nu trebue considerate ca o coincidență. Dimpotrivă, este evidențierea unei stări de lucruri a cărei confirmare se întărește pe zi ce trece.

Publicul mereu mai avid după alergări, frecventează în număr considerabil hipodromul Băneasa, dovedind marea priză de care se bucură alergările de galop. Reușita reuniunei de eri, cari vine după altele similare, denotă până la evidență atașamentul publicului pentru cursă.

Vom recunoaște dela început că marele merit în această operă de redresare îl are forul conducător care a știut să avizeze la măsuri de natură să imprime hipismului — o latură importantă a economiei naționale — importanța pe care o merită.

Trecând peste această paranteză absolut necesară pentru reliefarea unui adevăr care bucură un important contingent de sportivi, câteva cuvinte în legătură cu principalele caracteristici ale reuniunei de eri dela Băneasa, caracteristici cari i-au imprimat o puternică doză de interes.

Intr'adevăr, programul se făcea remarcat printr'un fapt capital — debutul doi anilor, — o probă însemnată, rezervată cailor de trei ani, premiul Grecianu și alte cinci curse atractive în frunte cu handicapurile.

Rezultatele deasemeni prezintă o deasebită însemnătate și semnificație principalul fiind desigur dublul succes al culorilor regale.

Nippes a câștigat prima cursă în carieră lăsând în urmă specialiști și specialiste ale liniei drepte cum sunt Miami, Cornița și Sukoro. Vom recunoaște că primea descărcări.

Pe distanțele scurte va fi utilă, însă în compania e...

HANDICAPURI REUȘITE

Conformarea regulei, handicapurile au fost reușite. In premiul Bontida, primii doi sosiți au fost despărțiți printr'un scurt cap, iar în premiul Clarisse rezultatul s'a desemnat pe ultima sută de metri.

Culorile regale victorioase de două ori

La loc de cinste consemnăm desigur dublul succes al herghelei Scroviște reușit cu Barius și Frusinica.

In privința victoriei mânzei se impun câteva constatări mai ample, deoarece sunt foarte prețioase.

După cum am scris mai sus, eri au intrat în arenă doi anii, disputându-se premiul Fetelor.

Au fugit câteva mânze bine născute printre cari și Frusinica, o frumoasă fiică a lui Favara cu Fănișoara, câștigătoare de Premiul Dianei.

Pensionara herghelei Scroviște a făcut o deosebită impresie în padoc remarcându-se prin armoniozitatea liniilor ei.

In cursă a confirmat integral frumoasa impresie lăsată înainte de alergare, câștigând de o manieră foarte merituoasă.

Să explicăm considerațiunile cari ne determină să calificăm drept elogioasă victoria fiicei lui Favara.

Stilul în care a triumfat este foarte concludent, ea având un frumos sfârșit de cursă, detașându-se autoritar la finalul probei. In parcurs nu a avut o situațiune prea fericită, descurcându-se abia pe ultimele două sute de metri.

Marele merit al acestei victorii rezultă însă din cronometraj. A parcurs cei 800 de metri ai probei în 1.49 1/5.

Anul trecut la debut L'Avuzelle a marcat 0.49 iar Iortoman 0.50.

Cu alte cuvinte a reușit un record cu numai 1/5 de secundă inferior celuia al excepționalei alergătoare a d-lui Ghica și cu 4/5 de secundă superior lui Iortoman.

Se poate obiecta că sunt relative cronometrajiile în alergările de galop. Chiar dacă am admite că ar fi la mijloc o eroare de cronometraj, deși nimic nu ne determină pentru o asemenea prezumție, victoria este remarcabilă, deoarece presumând că ar fi vorba de o greșală de câteva cincimi de secundă și încă durata este excelentă.

Rezultă clar deci că Frusinica reprezintă o alergătoare de clasă.

Despre Barius cuvinte de bine.

Drept este că victoria lui a fost norocoasă, S. O. S. și Argintiu pierzând teren prețios la ridicarea benzilor. Și așa, trebue remarcată comportarea lui deoarece a vădit o perfectă formă.

CONCURENTELE PREMIULUI FETELOR

De Frusinica ne-am ocupat. Suzi, cea de-a doua plasată, a fugit deasemenea bine. Face impresia unei bune alergătoare. Favorita Capua este un model de frumusețe. Credem că este capabilă de valori mult mai bune atunci când își va desăvârși pregătirea. Și celelalte mânze neau plăcut.

In general deci, un loc bun, acela din premiul Fetelor.

GRAJDUL CARAMEL A CAȘTIGAT DOUA CURSE

O formațiune norocoasă eri a fost grajdul Caramel. Și-a fugit cei patru pensionari și a câștigat două probe. Bien Aller a triumfat în proba capitală a zilei — premiul Greceanu — dispunând de Tour de Vis. Armăsarul lui Gabens este unul din cei mai buni cai de trei ani. In acest sens este concludent faptul că a dispus de Tour de Vis.

In patru eșiri publice, în anul curent, fiul lui Basilique a reușit trei victorii. Un frumos și impozant palmares.

A. ROMANES
antrenorul lui Barius și al iepei Frusinica

Pali, câștigătorul premiului Bonțida a arătat o revenire la condiția bună.

Frunza, biruitoare în premiul Clarisse, a marcat un mare salt de valoare față de precedenta eșire.

*

A mai câștigat Marcella premiul Tourveon. Romanes ...aiba s'a plimbat pur și simplu, deși dădea descărcări lui Medardus. Reținem valoarea ei.

Desfășurarea alergărilor

Furtuna, Lecande și Medardus sunt în fruntea PREMIULUI TOURVEON până în ocol unde primii doi rămân. Pe linia dreaptă se desprinde cu autoritate Marcella, care dispune cu 5 lungimi de Medardus, care a luat locul al doilea lui Brânceni pe linia sosirei.

Crainic conduce urmată de Zefir în PREMIUL BONDIȚA până în linia dreaptă, unde primul este atacat de Pali. După o luptă crâncenă, armăsarul maghiar obține avantajul.

Nippes se detașează din plecare în PREMIUL SALIȘTEA și nu mai poate fi ajunsă de Miami și Cornița.

S. O. S. și Argintiu pierzând teren la plecare în PREMIUL HAIMANA, Barius se detașează cu multe lungimi, câștigând ușor.

Monfançon este pentru puțin timp leader al PREMIULUI D. GRECIANU, apoi este depășit de Badar. La întretăerea pistelor se detașează Bien Aller, care nu mai poate fi ajuns de Tour de Vis, venit pe ultimele sute de metri. Al treilea Badar.

In PREMIUL FETELOR, Capua și Galina pleacă în cap. După parcurgerea primelor sute de metri, se detașează Suzi. Terminând puternic, Frusinica o depășește în ultimele fuleuri. Capua a rămas a treia.

PREMIUL CLARISSE a prezentat faze variate. A condus Alice, urmată de Très Pratique. La distanță apare în frunte Nae. Imediat însă intervine Malnoue care îl întrece. Acesteia i se alătură la grilă Blank și angajează o grea luptă. Sunt înșă puși de acord de Frunza pe ultima sută de metri. Malnoue pentru locul al doilea dispune cu un scurt cap de Blank.

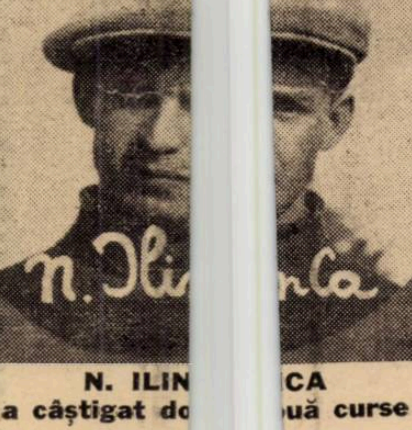

N. ILINCA
a câștigat două curse

Jocul austriac s'a închis

Eri la Băneasa pariul austriac a continuat cu suma de 134.588 lei. Cu cota care s'a adăugat din mizele jucate s'a ridicat la 311.296 lei.

Pali, Nippes, Darius și Frusinica deși au făcut pe rând seveni trieri în ultima alergare mai rămăseseră câteva bilete cu Malnoue, Blank și Favorit. Prin victoria iepei Frunză „austriacul" s'a închis. Cu premiul de 311.296 lei va continua Joi.

O reuniune de succes

TABLOU RECAPITULATIV

Timpul: frumos.
Terenul: bun.
Numărul concurenților: 43 în 7 probe.
Cel mai numeros lot: câte 9 concurenți în premiile Tourveon și Clarisse.
Cea mai mare cotă: la tribună: Nippei 53; la peluză: Frunză 56.
Cea mai mare plasă: la tribună: Miami 37; la peluză: Miami 33.
Cea mai mare cotă eventuală: la tribună: Princess d'Orange II 908 lei; la peluză: Băiețel 1275 lei.
Cel mai mare event: combinația: Pali—Nippes 243 lei.
Cea mai mică cotă: la tribună: Bien Aller 16 lei; la peluză: Barius și Bien Aller 18 lei.
Cea mai mică plasă: la tribună și la peluză: Marcella 11 lei.
Favoriții învinși: Crainic, Gr. Schwartz, Sukoro, Capua și Malnoue.
Reproducători ai căror fii au biruit: Prince d'Orange II (2), Artit's Proof (1), Favara (1), Basilisque (1), Frunziș (1), Tempo (1).
Antrenori învingători: A. Romanes (2), B. Gabens (2), A. Mac Intyre (1), W. Gill (1), J. Wilson (1).
Jocheii cair au câștigat: Ilinca (3), R. Vincent (1), J. Gill (1), M. Mullot (1), I. Huțuleag (1).

Rezultatele technice

Premiul TOURVEON — Vânzare — 1500 metri (P.I.)

1	MARCELLA	60	J. Gill	20	21	Câștigat
2	Medardus	57	Cristea R.	54	42	
3	Brânceni	54	Urdăreanu	34	37	5—cap—2
4	Vigo	53½	Tasim	527	370	
	Lecaude	45	Oprescu	245	170	lungimi
	Furtuna	51	Huțuleag	137	106	
	Băiețel	42½	Florescu	806	1275	
	Princesse d'Orange	46½	Crișan	908	565	Durata 1'34
	Orion	54½	Tănase	89	62	

Marcella scoasă în vânzare a rămas proprietarului pentru 100.500 lei.
MARCELLA (Prince d'Orange II și Tripole), aparține grajdului Lucia și este antrenată de W. Gill.
Cota: 20—21; 11—11, 12—13, 12—12 lei.

Premiul BONȚIDA — W.-H'cap — 2200 metri (P.V.)

1	PALI	64	Ilinca	50	41	Câștigat
2	Crainic	53½	Vincent	14	15	sc. cap—4-3
3	Zefir	48½	Crișan	41	37	lungimi
4	Luțica	52½	Tasim	90	93	Durata 2'29

PALI (Tempo și Bon Soir) aparține d-lui R. Polizu Micșunești și este antrenată de A. Mac Intyre.
Cota: 50—41; 14—13, 11—12 lei.

Premiul SALIȘTEA — 1200 metri (L. D.)

1	NIPPES	41	Huțuleag	50	44	Câștigat
2	Miami	45	Cristofil	77	82	
3	Cornița	59½	Cucu	46	31	3—gât—3
4	Li mare	53	Tasim	242	400	lungimi
	Sukoro	59	Vincent	19	24	Durata 1'16
	Ciocârlan	52½	Urdăreanu	61	63	

In plus 3.000 lei moștenitorilor defunctului I. Kintzig, crescătorul iepei Miami, sosită a doua.
NIPPES (Artit's Proof și Natzy) aparține grajdului Caramel și este antrenată de B. Gabens.
Cota: 53—44; 31—25, 37—33 lei.

Premiul HAIMANA — 2.000 m. (P.N.)

1	BARIUS	58	Ilinca	21	18	Câștigat
2	S. O. S.	56	Cucu	13	13	4—10 lung.
3	Argintiu	56	J. Gill	13	13	Durata 2'41

In plus 5.000 lei hergheliei Scroviște, crescătoarea lui Barius.
BARIUS (Prince d'Orange II sau Brazdă) aparține hergheliei Scroviște și este antrenat de A. Romanes.
Cota: 21—18 lei.

Premiul D. GRECIANU — 2.000 metri (P. D.)

1	BIEN ALLER	56	Mullot	16	18	Câștigat
2	Tour de Vis	56	J. Gill	26	23	1½—2-1½
3	Monfaucon	56	Vincent	88	35	lungimi
4	Badar	56	Ilinca	16	18	Durata 2'10

BIEN ALLER (Basilique și Alemène) aparține grajdului Caramel și este antrenat de B. Gabens.
Cota: 49—37; 14—15, 13—14 lei.

Premiul FETELOR — 800 metri (L. D.)

1	FRUSINICA	54½	Ilinca	49	37	Câștigat
2	Suzi	54½	Tasim	92	123	
3	Capua	57	Vincent	21	22	2—2½—2
4	Galina	54½	Cristea R.	87	15	
	Păpușa II	54½	J. Gill	338	177	lungimi
	Junte	57	Mullot	120	120	
	Ena	54½	Tănase	419	446	
	Lucreția	54½	Enescu	405	418	Durata 0'49

In plus 4.000 lei herg. Scroviște, crescătoarea iepei Frusinica.
FRUSINICA (Favara și Fănișoara) este antrenată de A. Romanes și aparține hergheliei Scroviște.
Cota: 49—37; 14—15, 17—24, 13—14 lei.

Premiul CLARISSE — Handicap — 1600 (P. N.)

1	FRUNZĂ		Très Pratique	48	56	Câștigat
2	Malnoue	58½	Vincent	41	40	
3	Blank	51½	Huțuleag	52	60	
4	Silfer Print	49	Crișan	195	142	1½-sc.cap-2
	Nae	57	Cristea R.	59	73	
	Faporit	58½	Ilinca N.	43	55	lungimi
	Alice	60	Gill J.	151	84	
	Strâmba	41	Simon	173	136	Durata 1'48
	Très Pratique	55½	Enescu G.	163	123	

FRUNZĂ (Favara și Duduia) aparține d-lui Vlădăianu și e antrenată de J. Wilson.
Cota: 48—56; 16—18, 16—17, 16—19 lei.

Generația doi anilor

Debutul promițător al mânzelor

Elemente valoroase

Eri au debutat doi anii, în premiul Fetelor, intrând în arenă mânzele Desigur un fapt de seamă. De el ne ocupăm în cadrul obicinuitei cronici. Aci vom face numai constatarea că acest debut s'a făcut în remarcabile condițiuni de natură să ateste o valoare ridicată.

Important de remarcat este însă alt fapt. Și anume că în rândurile armăsarilor se găsesc exemplare mai valoroase ca iepele. O cât de sumară examinare a listei mânjilor în antrenament pe care o publicăm mai jos este revelatoare în acest sens.

Intr'adevăr, în rândurile acestora se găsesc câțiva cari este exclus să nu devină vedete.

Doi anii în antrenament

DEINBECK
Aparținând d-lui Al. Darvari
Băețandru, armăsar din Prince d'Orange II și Băetana.
Lăeșița, iapă din Prince dOrange II și Lalla Rookh.
Aparținând d-lui J. Karmitz
Păltiniș, armăsar din Prince d'Orange II și Pauline.
Voie bună, armăsar din Blanc și Voila.
Garofița, iapă din Favara și Gac.

D. GENERAL FILIP IACOB
Siret, armăsar din Satrap și Sirenetta.

GABENS B.
Aparținând Grajdului Caramel
Ena, iapă din Blue Boy și Edina.
Aparținând d-lui Maior M. Moisescu
Galina, iapă din Bluc Boy și Gogorița.
Aparținând d-lui S. Schwartz
Printre toți, armăsar din Prince d'Orange II și Tresor.
Baguette Dorée, iapă din Rodosto și Golden Fairy.
Golana, iapă din Prince d'Orange II și Golden Flounce.
Aparținând d-lui Em. Em. Săvoiu
Ninicha, iapă din Bou Jeloud și Nuna.
Mincinoasa, iapă din Bou Jeloud și Minciuna.
Aparținând d-lui Lt. colonel C. Berlescu
14 M., armăsar din Nuntaș și Ma Belle.
Aparținând d-lui căp. G. Maxim
Floreal, armăsar din Nuntaș șiFascita.
Mărțișor II, armăsar din Arkina și Mariva.
Aparținând d-lui A. Zarifopol
Bold, armăsar din Blue Boy și Boriska.

CAPITAN D. GULIANO
Aparținând Hergheliei Cislău
Ghizdei, armăsar din Blue Boy sau Ideal și Gherghina.
Indy, iapă din Arkina și Judith.
Pepite d'Or, iapă din Bishop's Rock și Callandar.
Mixandra II, iapă din Ideal și Mascota.
Raquette, iapă din Pinceau și La Roche.
Straja, iapă din Blue Boy și Sulfina.
Susi, iapă din Leu și Speranța

GABOR E.
Aparținând d-lui S. Schwartz
Gordon Rouge, armăsar din Maravedis ș Rouge Angevine.
Marsala, armăsar din Potiphar și Malice.
Prinț Allenby, armăsar din Prince d'Orange II și Domnișoara Allenby.
Orateur III, armăsar din Amfortas și Orla.
Satrap II, armăsar din Satrap și Soldobăgeanca.
Trèvoux, armăsar din Altay și Trèves.
Blue Song, iapă din Blue Skies și Canostar.

GILL W.
Aparținând d-lui B. Catargi
Elsa, iapă din Murat și Edera.
Aparținând d-lu E. Ottulescu
Ancuța, iapă din Ghiaur și Affi.
Jersey, iapă din Kopi și Joca.
Aparținând d-lui Stubenberg
Ghibelin, armăsar din Foulaubin sau Ghiaur și Conetable.
Aparținând d-lui G. Teodorescu
Single Hended, iapă din Plassy și Sinigaglia.

ION GHEORGHE
Aparținând d-nei O. Georgescu
Nekeal, armăsar din Lacken și Mademoiselle Malbourne.
Junte, iapă din Vineuil și Iasione.
Aparținând d-nei Zoe Lungu
Paceaura, iapă din Blue Boy și Peggy O'Neill II.

Aparținând d-lui căpitan Codrescu
Beachcomber, armăsar din Nuntaș și Balada.

KRISTOFF VLADIMIR
Aparținând d-lui A. Hananel
Georges, armăsar din Leu și Goldana.
Han, armăsar din Leu și Hallina.
Lup, armăsar din Leander și Lenuța.
Nindi, armăsar din Leu și Neva.
Merlette II, iapă din Coram și Donine.
Opinca II, iapă din Leu și Obârșia.
Bikette, iapă din Leu și Bichette.
Bougic, iapă din Leu și Răduța.
Roxelaine, iapă din Leu și Răduța.

A. MAC INTYRE
Aparținând d-lui I. Grigorescu
Maghiran, armăsar din Blue Boy și Mariposa.
Aparținând d-lui R. Polizu Micșunești
Hăncu, armăsar din Leu și Harnica.

NICULESCU I.
Aparținând d-lui col. G. Săvoiu
Girardi, armăsar din Nuntaș și Giralda.

PRINKA I.
Aparținând d-nei Zoe col. Caribol
Doghi, armăsar din Ghiaur și Dolly II.
Aparținând d-lui Ch. Nirescher
Bandit II, armăsar din Satrap și Baguette.
Aparținând d-lui col Slomnescu
Crăiasa, iapă din Satrap și Cavitri.
Schela, iapă din Prince d'Orange II și Shelsley Queen.
Aparținând d-lui V. Theodor
Princess Trix, iapă din Prince d'Orange II și Tripole.

PHILLIPS CH.
Aparținând d-lui A. Carcalețianu
Buhor, armăsar din Prince d'Orange II și Buhora.

ROMANES A.
Aparținând Hergheliei Scroviște
Boer Bibi, armăsar din Epinard și Buland Bibi.
Cireș, armăsar din Prince d'Orange II și Katalin.
Doruleț, armăsar din Foulaubin sau Somogy și Doina.
Marotin, armăsar din Favara și Manda.
Fără Teamă, armăsar din Prince d'Orange II și Fairy Talc
Periș, armăsar din Firadaussi și Poor Relation.
Frusinica, iapă din Favara și Fănișoara.
Leonora, iapă din Arkina și Eleonore.
Lorica, iapă din Prince 'Orange II și Lolica.
Nina, iapă din Blue Boy și Ninon.
Nora, iapă din Arkina și La Noce.

COL. ROMANO TR.
Aparținând d-lui G. B. Goilav
Jijia, iapă din Frunziș și Jupănița.

SETESCU CHR.
Aparținând d-lui Gr. Teodorescu
Doamna, iapă din Murat și Dama II.
Aparținând d-lui col. I. P. Micșunești
Para Leu, armăsar din Rendes și Mechanti.

UJVARI ST.
Aparținând d-lui căp. N. Anghel
Potop, armăsar din Satrap și Papsy.
Aparținând d-lui căp. Gh. Mihăescu
Lucreția, iapă din Satrap și Lucrèce Borgia.
Aparținând d-lui St. I. Naescu
Hodoronc Tronc, armăsar din Defensor și Hazna.

WILSON J.
Aparținând d-lui General Dombrowski
Brandyvine, armăsar din Bishop's Rock și Spindrift.
Joker, armăsar din Empire Builder și Junnan.
Aparținând d-lui lt. col. N. Drăghici
Olive, armăsar din Lovelace și Ofelița.
Applause, iapă din Plassy și Apuila.
Aparținând d-lui Gr. G. Duca
Le Petit Mac, armăsar din The Mac Nab și Elaine.
Capna, iapă din Cappielo și Dialectica.

INFORMAȚII

ERI LA BANEASA

● LA EVENT s'au plătit cotele:
Pali—Nippes 243.
Nippes—Bien Aller 79.

● MARCELLA, scoasă în vânzare după victoria din premiul Tourveon, a rămas proprietarului pentru 100.500 lei.

● S. O. S. și ARGINTIU ezitând în clipa ridicării benzilor în premiul Haimana au pierdut mult teren.

● ORION a fost cumpărată de d. Căp. G. Maxim dela d. Schwartz.

● PREMIULUI ELEGANȚEI care figurează pe programul reuniunei de Sâmbătă 18 Mai i s'a schimbat numele în premiul Pillat.

In schimb premiul Pilat programat pentru Sâmbătă 25 Mai va fi numit premiul Eleganței. Deci ziua eleganței va avea loc Sâmbătă 25 Mai.

Condițiunile acestor alergări rămân neschimbate.

Inscrieri în importantele alergări de galop

ZIUA XI-a DUMINICĂ 19 MAI

Premiul BIRMAH — H'cap
60.000 lei — 2400 metri

Boeru, Rubin, Princier, Răzvrătit, Bien Aller, Bock, Roy, Codru, Corsar, Dornic, Almaș, Iortoman, Medardus, Hazliu, Li, Harța, Buburel, Brancas, Mitsouko III, Șoim, Bravo mă, Halmei.

ZIUA XXI-a Duminică 16 Iunie

Premiul REGAL
350.000 lei — 2300 metri

Brelan, Don Bazil, Boeru, Favorita II, L'auzelle, Bock, Liliac II, Stop, Naplom, Codru, Iortoman, Bilitis Buburel, Brancas, Szantas, Mitsouko III; Argintiu, S. O. S., Persane, Tour de Vis, Halmei.

ZIUA XIX DUMINICĂ 16 IUNIE

Premiul BLUE BOY
125.000 lei — 1000 metri

Potop, Dodi, Bluff, Beachcomber, Maghiran, Georges, Lup, Bichette, Suzi, Boer Bibi, Periș, Marotin, Frumușica, Siret, Voe Bună, Garofița, Paceaura, Lucreția, ăole, Galina, Bandit, Rival, Hâncu, Giraldi, Prince Allenby, Printre Toți, Satrap II, Ghibelin, Princess Trix, Doamna.

CICLISM

O cursă monotonă, dar cu multe surprize

A. Ciorobea a câștigat proba București-Giurgiu-București

... învingând la demaraj pe NICULAE I. ȚAPU

Revelațiile cursei: Nicolae Ilie, Bulgaru, M. Niculescu și Norhadian

Neașteptata comportare a lui Nicolozzo pe ultimii kilometri

Insfârșit, o zi frumoasă pentru ciclism?

Pe un timp excelent, fără vânt, cu un soare cald de Maiu proba de fond București-Giurgiu-București, desfășurată în regia grupării comunale A.C.S.A., a cunoscut un frumos succes.

Pentru prima dată în acest sezon, startul unei probe de fond a adunat un număr mare de concurenți.

De, se apropie Balcaniada și Cursele Restaurației, Circuitul Leonida, cursa cu kilometraj mai lung, și băieții vor să fie în formă.

Semnalăm cu plăcere participarea unui așa mare număr de concurenți, și am dori să se repete la toate celelalte probe.

O CURSA MONOTONA... DAR CU MULTE REVELAȚII!

Proba de ieri, măsura 118 km. și se desfășura pe un traseu excelent, șoseaua fiind dela cap la cap asfaltată.

Anticipasem în avant-cronica noastră de ieri, o cursă rapidă, cu ruperi, evadări numeroase și cu numeroase surprize.

Dacă din punct de vedere al surprizelor, anticipările noastre au fost confirmate, partea cea mai importantă — cursă rapidă cu medie orară ridicată — nu a ccrespuns așteptărilor.

Din contră, alergătorii s'au complăcut într'o monotonie, putem spune — exasperantă.

Au fost momente când, primul pluton compus din 20 alergători n'a atins nici 25 la oră. Și asta, pentru faptul că niciunul din componenții acestui pluton nu schimba trena, ci se mulțumea fiecare să stea la „cutie", dealatul șoselei.

De aceia și media orară stabilită este — pentru timpul și șoseaua care s'a alergat — destul de mică — 34 la oră!

Și când ne gândim că în acest pluton erau nume ca Țapu, Cristea, Grigoriu, Dobrin etc.

Doar Nicolozzo, Niculici și Hapciuc — destul de des — se încumetau să forțeze — câteodată alura. Dacă însă „așii" se complăceau într'o așa somnolentă, cei dela categoriile inferioare Ciorobea, V. Ioniță, Nicuiae Ilie și Cristea Gr., mai „țâșneau" din când în când la trenă, evident cu sprinturi destul de scurte.

„Puștii" au fost însă ieri adevărate revelații. Și printre aceștia, este cazul lui Ciorobea, M. Niculescu, N. Ilie, Bulgaru, Norhodian, Cristea Gr. și Chihodaru.

Cei de mai sus au mers excelent atât la ducere cât și până la înapoiere. Printre comportările surpriză de ieri, trebuie menționată și comportarea „tânărului" alergător Emil dela Aspim!

„PUȘTIUL" CIOROBEA MAI BUN DECAT ȚAPU LA DEMARAJ, A CAȘTIGAT PROBA DE IERI

Victoria finală a revenit tânărului alergător Alexandru Ciorobea care a învins la demaraj pe Țapu.

In acest pluton destul de mare, Ciorobea a ieșit pe ultima sută de metri cu un sprint uluitor.

Meritele tânărului aspimist sunt destul de mari, ținând seamă de frumoasa comportare a sa dela plecare la sosire.

CUM S'A DESFAȘURAT CURSA

Vom vedea mai jos, în câteva cuvinte cum s'a desfășurat proba București-Giurgiu-București.

Startul probei a fost luat din comuna Progresul de 31 concurenți. Dela plecare întregul pluton merge compact și destul de tare, chiar foarte tare. Până la podul dela Argeș însă plutonul încetinește alura. Se merge ușor. Niculici lese din spate cu sprint, Nicolozzo îi prinde plasa însă, merg împreună 200 m. pentruca apoi să micșoreze viteza și să fie prinși de pluton.

Alergătorii A.C.S.A-ei" se pare că vor să facă „jocul" celorlalți.

Sakâzlean și Schetz trag puternic iau avans 300 metri, însă nici ei nu mai pot continua alura tare, deși în acest timp plutonul nu sesizase această evadare.

Chihodaru care rămăsese, revine puternic.

La km. 20 — prim ocol — Grigoriu iese puternic din spate cu sprint prelungit, trage și ia un avans de 300 metri. Dar nici un aspimist nu sesizează evadarea colegului lor, nici unul din ploton nu-l urmărește.

Grigoriu nu mai insistă și este ajuns. Al doilea deal — a doua evadare, — Hapciuc trage, Niculici prinde plasa, Țapu și Dobrin îi urmăresc. Nicolozo se repede din pluton în sprint, plutonul se înșiră. La km. 25 dela plecare, plutonul se rupe: în față „așii" iar în al doilea pluton „puștii". Dar pentru puțin timp, căci la km 27 din nou este un singur pluton.

La Călugăreni, Nicolozzo încearcă o evadare, iese puternic, Hapciuc și Grigoriu, M. Niculescu, Ciorobea și V. Ioniță au sesizat, îl urmăresc, plutonul se înșiră din nou pe șosea, Metropola toată echpa stă la „cutie".

Se formează din nou două plotoane. Primul ploton forțează, pentru puțin timp însă.

La km. 36 din nou Nicolozzo atacă, se distanțează, Norhadian, Ciorobea și V. Ioniță ies din spate.

Hapciuc forțează și din nou plotonul se reface, pentruca după 2 km., . Ioniță și Nicolozzo să încerce o nouă evadare din ploton, nereușită însă.

Plotonul prim merge ușor, dând ocazie, celor din spate — plotonul II — condus de I. mil, talonat de Ciohodaru, T. Voina și Cr. Grigore să-i ajungă.

La km. 46 din nou monotonie. Se pedalează exagerat de ușor — 25 la oră — Nicolozzo și Hapciuc „invită" pe ceilalți la trenă.

Nimeni însă nu se conformează.

Plotonul merge din nou înșirat. Țapu, Cristea, Nicolozzo, Dobrin și Norhadian — la km. 47 — stau la urma plotonului pregătind par'că o surpriză. Plotonul continuă să meargă compact și lenes.

V. Ioniță și Ciorobea — la km. 48 — încearcă o rupere, talonat de Grigoriu și N. Ilie. Niculici trage, urmat de Țapu, Dobrin și Hapciuc.

La un coborâș, Grigoriu duce trenă puternică.

In spate îl urmăresc Nicolozzo, Hapciuc, Niculici și Dobrin.

Prin Daia din nou plotonul este refăcut. Hapciuc iese din nou la trenă, talonat de Ciorobea și V. Ioniță. Nicolozzo urmărește pe Metropoliști cari stau spre coada plotonului.

S'A MERS ȘI CU 25 LA ORA

Grupul celor „20" merg exasperant de încet — 25 la oră — și până la Giurgiu nu mai sunt decât 2 km. Nimic însă de semnalat, nici o rupere, nici o evadare.

La intrarea în Giurgiu, Ciorobea trage, se distanțează, dar nimeni nu-l urmărește. La 500 metri de sosire — Giurgiu, — Ciorobea este prins. Niculici, Nicolozzo, Hapciuc și V. Ioniță forțează pe piatră.

Grigoriu are o pană de lanț și pierde contactul cu plotonul.

NICOLOZZO INTRA PRIMUL IN GIURGIU

La ora 10,33, Nicolozo intră primul în Giurgiu, urmat de Hapciuc, Niculici, Tr. Constantin, Norhadian, Țapu, V. Ioniță, Ciorobea, N. Ilie, Cristea, Iencec, Bulgaru, Valter, Agathon, M. Niculescu.

Nicolozzo trage puternic pe piatră, se distanțează, câștigă teren din ce în ce mai mult.

La ieșirea din Giurgiu se produce și o busculadă.

Rezultatul: 2 abandonuri.

V. Ioniță mai serios rănit nu mai poate continua, la fel Cris-

NORHADIAN

tescu (L.) Valter Agathon — care căzuse și el, nefiind grav rănit pornește. In urmă, Grigoriu are o nouă pană, de data aceasta de cauciuc, pentru care pierde minute destul de prețioase.

NICOLOZZO SE DISTANȚEAZA

Plotonul merge ușor, un pedalaj de „plimbare".

In acest timp Nicolozzo care trage la disperare, are la km. 10 dela plecare din Giurgiu, 1 minut avantaj față de ceilalți.

HAPCIUC ABANDONEAZA

La km. 25 de Giurgiu, Feordeanu care concura afară din cursă — totuși mergea în ploton — este anunțat să lasă din ploton și să rămână în urmă.

Feordeanu se conformează, însă iese pe stânga și trântește pe Hapciuc — involuntar — dar destul de grav. Hapciuc are schimbătorul rupt și o rană destul de gravă la picior. In imposibilitate de-a continua, Hapciuc abandonează o cursă în care avea un rol destul de important, C. F. R.-istul relevându-se pe prima parte a cursei.

In urmă Grigoriu prinde pe Agathon și merg cu schimbul la trenă. La km. 30 Norhadian evadează din ploton, trage puternic, se distanțează, la avans de 500 metri. Plotonul nu forțează însă alura, ci pedalează ușor.

Nicolozzo, câștigă teren mereu are 2,30 minute înaintea plotonului.

La fel și Norhadian, merge foarte bine, câștigând teren.

La km. 43 dela Giurgiu — după 104 km. de mers, Norhadian este prins de ploton la coborâș, printr'o încercare de evadare a lui Ciorobea și Niculici.

NICOLOZZO ESTE PRINS

Surpriză, Nicolozzo, încetinește alura, „merge" greu, chiar foarte greu, distanța între el și ploton se micșorează din ce în ce; în com. Regele Ferdinand, nu-l mai despart de ploton decât 300 metri, Niculici și Ciorobea forțează pentru a ajunge pe fugar, Tr. Constantin trage puternic, urmat de Norhadian și M. Niculescu, pentruca la ieșire din comuna Progresul „fugarul" să fie prins.

Cu greu însă rămâne în ploton. Deși mai sunt câțiva km. până la sosire, nimeni nu încearcă să forțeze alura — după ce au prins pe Nicolozzo — păstrând aceiași monotonie. Dela Bellu însă, plotonul se înșiră — pe piatră.

In fața cimitirului catolic — pe șos. Olteniței — din cauza unei căruțe se produce busculadă, Niculici cade împreună cu N. Ilie și M. Niculescu.

LUTA MARE LA SOSIRE

Insfârșit, pe Velodrom intră primul Țapu talonat de 8 alergători.

Lupta este mare, acerbă, Țapu trage puternic, Iencec prinde plasa pe viraj, Tr. Constantinlese din viraj tare, Ciorobea care urmărea deaproape — pe ultimul sută de metri trage la disperare.

A fost o luptă de toată frumusețea, un demaraj impresionant.

Al. Ciorobea cu un sprint puternic trece linia de sosire înaintea lui Țapu și Iencec.

IATA ORDINEA SOSIRII PE VELODROM

1) Al. Ciorobea (Aspim) a parcurs 118 km. în 3 ore 26 minute 45 sec., cu o medie orară de 34 km.
2) N. I. Țapu (M.) același timp.
3) Emil Iencek (Aspim) același timp.
4) Tr. Constantin (V. D.) același timp.
5) N. Bulgaru (V. D.) același timp.
6) D. Niculici (M.) același timp.
7) M. Niculescu (V. D.) același timp.
8) N. Ilie (Aspim) același timp.
9) Nicolozzo (V. C. R.) același timp.
10) Cristea Ion (P. B.) la 1 minut.
11) N. Dobrin (M.) același timp.
12) E. Norhandian (V. D.) la 2 minute.
13) C. Grigoriu (Aspim) la 2 minute.
14) V. Agathon (A.C.S.A.).
15) T. Voina (L.).
16) Hinoreanu (V. D.).
17) Gionea (V. C. R.).
18) Chihodaru (S.).
19) Cimpoeru (L.).
20) Braganini (P.B.).
21) I. Pustai (L.).
22) N. Dragomir (Aspim).
23) M. Niculescu.
24) D-tru Niculae (Acsa).
25) A. Someșan (V. D.).
26) Carlo Boloni.

Despre comportarea alergătorilor și depsre regia probei, câte și asupra unelor puncte slabe, promitem să revenim.

SPRINT

ATLETISM

Concursurile tineretului străjeresc din Capitală

Concursurile de atletism ale străjerelor și străjerilor din Capitală se vor desfășura în ziua de 1 Iunie.

Programul cuprinde următoarele probe:

Străjeri (14—16 ani):
60 m.
săritură lungime,
cursă cu obstacole.
Străjeri (16—18 ani):
80 m.,
săritură lungime,
săritură înălțime,
grenada,
o cursă de demifond.
Străjere
60 m.,
lungime,
mingea, praștie.

Un Stol va lua parte cu un concurent la fiecare probă.

Inscrierile se primesc până în ziua de 27 Mai și se vor trimite pe adresa Legiunea de străjeri București, Clemenceau nr.

BOX

Sâmbătă seara

PUGILISMUL INDIGEN VA AVEA DE DAT UN EXAMEN HOTĂRÂTOR

Reuniunea dela „Otetelișanu" este chemată să verifice posibilitățile de reafirmare ale unui sport ținut în mare stimă pe timpuri. Protagoniștii ringului românesc vor colabora la asigurarea succesului

Boxul românesc se află în preajma unui eveniment de care își leagă cele mai justificate speranțe. Năpăstuit în ultimul timp de o situație pe care nu o merita, sportul care apăruse la un moment dat, în cuceritor de masse, a traversat epoci critice dar, în ciuda aparențelor a răzbit datorită unei vitalități, ne-

SANDU ION

prevăzută nici de cei mai optimiști susținători ai lui.

Nu este pentru nimeni un secret faptul că lipsa unei săli închise, menită să perpetueze activitatea, a constituit principala cauză a decadenței acestui sport în care românii au strălucit cu deosebire, izbutind să cucerească mai multe titluri continentale.

Epoca de prosperitate s'a estompat odată cu năruirea zidurilor circului Sidoli care, de bine de rău, corespundea unor cereri la înălțimea pretențiilor manifestărilor pugiliste dela noi. Promotorii români s'au străduit, în decursul anilor, să mențină cu prețul unor importante sacrificii, prestigiul acestui sport dar, evenimentele le-au depășit posibilitățile și astăzi ne găsim în situația de acum 3-4 ani, când organizatorii bucureșteni luptau din răsputeri pentru menținerea focului sacru.

Arenele Romane, arena Venus, circul Royal și alte stabilimente convenabile unor manifestări pugilistice nu au dat rezultate. Se încearcă acum, punerea în valoare a arenei „Otetelișanu" pe care, în sezonul zăpezii se desfășoară campionate de hockey pe ghiață și patinaj.

Avantajată de faptul că este situată în plin centrul Capitalei, această arenă are toate șansele să fie câștigată pentru box și să aducă o reală contribuție la propășirea acestui sport complet.

O RELUARE

Arena „Otetelișanu" nu este la debut în materie de box. Acum câțiva ani, un promotor bucureștean s'a gândit să-i dea întrebuințare și reuniunea organizată în matineu a cunoscut un destul de concludent succes.

Deci, Sâmbătă seara, incinta din strada Matei Millo va reedita un spectacol pe care l-a mai adăpostit și este foarte probabil că reluarea nu va fi adumbrită de premieră. Aceasta, mai ales pentru motivul că gruparea „Turda" care și-a asumat greua misiune de organizator, înțelege să depună toate diligențele pentru realizarea unui spectacol de calitate prezentat într'un cadru adecuat.

VEDETELE BOXULUI AUTOHTON PE RING

Inițiativa este în afară de

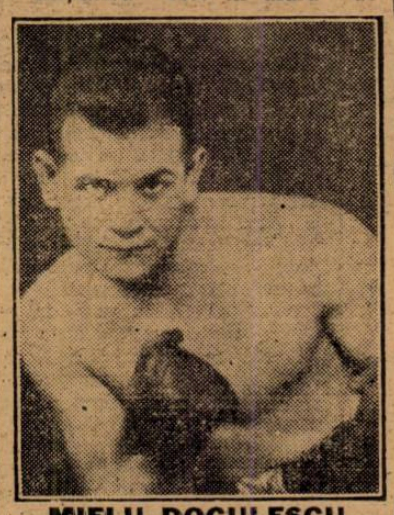

MIELU DOCULESCU

orice critică și, pe deasupra, trebuie să recunoască toată lumea că nimic nu a fost precupețit spre a se ajunge la stabilirea unui program care poate figura cu cinste, în orice mare capitală a occidentului.

Afișul reuniunii prin care se va încerca reabilitarea boxului conține numele tuturor vedetelor pugilismului indigen, mai puțin Vasile Șerbănescu, campionul României la toate categoriile, căruia i se rezervă onoarea de a răspunde aceluia ce va izbuti

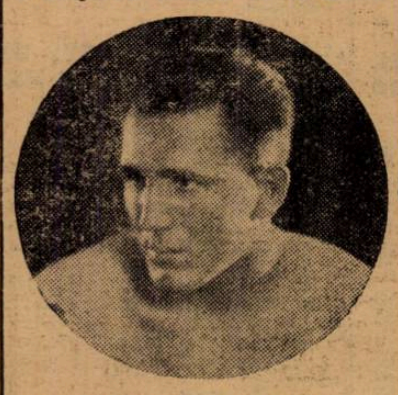

ILIE PETRESCU

să se consacre drept challenger la supremul trofeu național.

PROFESIONIȘTI ȘI AMATORI

Profesioniștii și atamorii României s'au grăbit să adere la apelul organizatorilor și datorită acestui lucru, pe programul reuniunii de Sâmbătă seara figurează o serie de nume a căror prezentare numai este necesară. Patru foști campioni naționali și un actual deținător de titlu ocupă locuri la loc de cinste pe acest program. Moți Spakow și Ilie Petrescu, foști campioni naționali la toate categoriile, Mielu Doculescu și Patriciu Milcoveanu, foști deținători ai titlului României la categoria semi-mijlocie și Dumitru Panaitescu-Zigoto, învingătorul lui Valentin Angelmann și actual campion al României la categoria muscă, sunt protagoniștii reuniunii menită să consolideze postamentul slăbit al boxului indigen.

Se poate oare pretinde mai mult ?

In ce privește reprezentanții herminei albe, este în afară de orice îndoială că s'a apelat la tot ce este mai bun dintre disponibili. Matchuri năbădioase sunt în perspectivă între reprezentanții grupărilor de specialitate din Capitală și este sigur că spectacolul nu va fi cu nimic diminuat de aceste întâlniri.

PROGRAMUL

Dupăce a suferit unele modificări impuse de anumite deplasări, programul reuniunii de Sâmbătă seara a luat următoarea formă definitivă :

MATCHURI PROFESIONISTE

MOȚI SPAKOW—ILIE PETRESCU, 10 reprize a 3 minute.

Match pentru desemnarea challangerului României la toate categoriile.

SANDU ION—DUMITRU PANAITESCU-ZIGOTO, 10 reprize a 3 minute.

Match pentru desemnarea challengerului României la categoria „cocoș".

MIELU DOCULESCU — PATRICIU MILCOVEANU, 3 reprize a 3 minute.

Match pentru desemnarea challengerului României la categoria „mijlocie".

COSTICA DUMITRESCU—IONEL BARASCH, match mixt în 5 reprize.

AMATORI

Gh. Cojocaru (J. C.)-Alexandru Câlcic (Sp. St.) ; Puiu Obăgilă (U.) - Virgil Brădeanu (M. D.) ; A. Weintraub (T.) - Grigore Matei (Tir), toate în 3 reprize a 3 minute.

Breack... stop...out...

● LUCIAN PANOZZA un amator care a activat acum câțiva ani în sala C.F.R. s'a înapoiat din Italia și va activa în rândurile grupării „Mielu Doculescu". Astăzi profesionist, boxerul italian este la dispoziția organizatorilor pentru a întâlni orice adversar în limita categoriei ușoare. L-ar interesa în special, un match cu Vasile Stoian.

● VASILE CONSTANTINESCU MARTAC, campion al regiunei „Bucegi" reia astăseară antrenamentul sub conducerea maestrului Mielu Doculescu, în vederea matchului revanșă pe care urmează să-l susțină luna viitoare la Brașov, contra lui Alfred Meski.

Tratamentul Sifilisului

cu

Pastilele „SIGMARGYL"

Dr. M. POMARET

Sigmargyl conține ARSENIC, MERCUR și BISMUT.

Eficacitatea dovedită a medicamentului ne-a fost confirmată prin multe scrisori de mulțumire primite din partea d-lor medici și pe care le ținem la dispoziția tuturora.

SIGMARGYL

fiind și un medicament preventiv, poate fi luat de ori și cine, fie că are sifilis sau nu.

Flacoanele originale au ambalajul alb și poartă semnătura Dr. M. Pomaret în roșu și numărul de serie.

Medicamentul se vinde la toate farmaciile și drogheriile din țară.

Trimitem la cerere gratuit literatura și copii după scrisorile de mulțumire primite din partea D-lor medici.

Depozit de engros : Agenția Sigmargyl, Str. Principatele Unite Nr. 14, București.

Reuniunea dela Brașov s'a amânat pentru Duminică 2 Iunie

Pe program întâlnirea Constantin David-Nellu Oprescu și cei mai valoroși amatori ai sălii „Mielu Doculescu"

Cum am anunțat în numărul nostru de eri, amânarea reuniunii dela Brașov, datorită faptului rănirei la antrenament a boxeurului Nellu Oprescu care urma să boxeze cu această ocazie, în match vedetă, cu excelentul internațional Constantin David.

In cursul zilei de eri maestrul Mielu Doculescu delegat de gruparea I. A. R. cu punerea la punct a întrunirii dela Brașov, ne-a încunoștiințat că aceasta se va desfășura în mod irevocabil în ziua de Duminică, 2 Iunie, ora 17, în sala de spectacole a uzinelor.

Programul a rămas acelaș, având drept punct de atracție întâlnirea în 10 reprize a 3 minute dintre Constantin David și Nellu Oprescu. Matchul va fi o nouă posibilitate de verificare a formei talentatului David în drumul către titlul categoriei ușoare. După acest match, maestrul grupării I. A. R va lansa o provocare lui Lucian Popescu, deținătorul titlului.

Restul programului este la înălțime.

Cei mai valoroși elevi ai maestrului Mielu Doculescu vor face deplasarea pentru a servi replica amatorilor din Brașov.

In întregime, programul se prezintă astfel :

MATCH PROFESIONIST

Constantin David—Nellu Oprescu ; 10 reprize a 3 minute.

MATCHURI AMATOARE

Alfred Maeski (I. A. R.) — Petre Ionescu (M. D.).

Alexandru Zahiu (I. A. R.) — Ștefan Florescu (M. D.).

Ion Zainea (I. A. R.) — Marin Dobrescu (M. D.).

Niculae Iorga (I. A. R.)—Radu Roșianu (M. D.).

Niculae Adam (I. A. R.)—Gheorghe Florea (M. D.).

Florian Codrea (I. A. R.)—Andrei Ionescu (M. D.).

Alexandru Stroie (I. A. R.)—Niță Panțuru (M. D.).

Vasile Florea (I. A. R.) — Costel Stănescu (M. D.).

La 18 Mai

Își va face NELU OPRESCU reintrarea ?

Se pare că va înlocui pe Ion Barasch în fața lui Costică Dumitrescu

Gruparea „Turda" organizatoarea primei reuniuni de mare amploare a sezonului în aer liber, ne-a comunicat aseară că, programul dela 18 Mai este susceptibil de a fi modificat.

Și anume, se proectează ca amatorul Ionel Barasch care urma să servească replica profesionistului Costică Dumitrescu, într'un match mixt, să fie înlocuit cu Nelu Oprescu, profesionist din vechea gardă.

Nelu Oprescu fusese programat în reuniunea ce urma să se desfășoare eri la Brașov. Un accident suferit la antrenament l-a împiedicat însă să-și respecte angajamentul și, la un moment dat se credea că el va fi indisponibil pentru mai mult timp.

S'a putut însă constata că accidentul este de mică gravitate și că Nelu Oprescu ar putea să apară pe ring într'un timp destul de scurt. In fața acestei situații, conducătorii grupării „Turda" au decis angajarea lui, rămânând ca matchul să fie perfectat în cursul zilei.

Dacă medicii oficiali ai F. R. Box-ului nu vor avea nimic împotriva acestei reintrări, vom revedea Sâmbătă seara, pe unul dintre profesioniștii cari au făcut faliă, dincolo de granițe, boxului românesc.

In vederea matchului dela Budapesta

Campionul Grigore Jelesneac a venit la București

Sâmbăta viitoare se va disputa la Budapesta un match între echipele amatoare ale Ungariei și României.

In vederea acestui match Grigore Jelesneac deținătorul titlului amator al categoriei semi-mijlocii a venit în București, unde se va antrena cu ceilalți componenți ai echipei naționale.

Excelentul pensionar al grupării „Gloria C. F. R." ne-a vizitat eri la redacție făcându-ne următoarele declarații :

„Sunt în cea mai bună formă. După cucerirea titlului de campion național sunt convins că voi purta și de data aceasta cu succes culorile noastre peste hotare arătându-mă demn de încrederea acordată.

„Aș fi foarte fericit dacă în cursul organizărilor ce se vor desfășura pe timpul verii mi se va da posibilitatea de a boxa cât mai des în fața publicului bucureștean.

„Sunt dispus să înfrunt ori ce adversar din categoria semi-mijlocie. In felul acesta vreau să-mi netezesc drumul spre titlul de campion profesionist pe care-l râvnesc ca o încununare a unei munci neîntrerupte depuse pe tărâmul sportului cu mănuși.

„Ca încheere țin să-mi arăt și pe această cale întreaga mea ascensiune".

Din parte-ne i-am urat izbânda deplină acestui valoros element care face cinste sportului românesc.

RUGBY

Stadiul Român a învins după un joc dramatic pe T.C.R. cu 10-3 după ce a fost condus cu 3-0

Viforul Dacia a realizat scorul zilei în dauna Victoriei 42-8

Sportul Studențesc și Venus învingători la scor

Timpul frumos a făcut ca matchurile de rugby, contând pentru campionat, de ieri, să fie văzute de un public numeros, care a plecat mulțumit de spectacole.

Derby-ul zilei dintre Stadiul—T. C. R., după o luptă dinamică, a fost câștigat pe merit de echipa regretatului „Nea Nae Mărăscu", cu scorul de 10—3.

Din rest, remarcăm victoriile la scor ale favoriților: Viforul Dacia, Sportul Studențesc și Venus, respectiv în dauna Victoriei, C. F. R. și R. C. 13.

In urma victoriei, Stadiul Român și-a mărit enorm șansele de a cuceri campionatul, totodată rămânând în fruntea clasamentului cu 25 puncte, urmat îndeaproape de Vif. Dacia cu 24 puncte.

STADIUL ROMÂN, DUPA UN JOC RAR VA ZUT INVINGE PE T. C. R. CU 10—3 (3—3).

PETRICA BOGOS, TURUȚ, ȘI TONICA BARSAN CEI MAI BUNI OAMENI DUPA TEREN.

Matchul începe cu dominări alternative până în minutul 9 când Pană intercepteză frumos o pasă a stadiștilor. După o gaură reușită, pasează în ultimul moment lui S. Ghica, care intră în stil personal „Bolid" și marchează în colț astfel că T. C. R. conduce cu 3—0.

După această marcare, jucătorii din ambele tabere din cauza importanței partidei devin nervoși, jucând dur însă fără brutalități.

T. C. R. este acela care domină. Stadiul Român apărându-se ermetic, până la mijlocul reprizei când roș-albaștrii revin. De aici până la sfârșitul matchului asistăm la o partidă dinamică. Jocul clar, deschis și cu sarje repezi practicat de ambele echipe, electrizează asistența. Egalarea vine în minutul 35, când pe o sarje reușită Petrică Bogos pătrunde prin apărarea T. C. R.-ului și marchează la centru. Tudor Ioan ratează de puțin. Scorul rămâne până la sfârșit.

In repriza doua T. C. R. intră decis să schimbe rezultatul.

După o dominare de aproape 20 minute, nu poate să-și fructifice munca din cauza bunei apărări stadiste.

In urma acestei fatale dominări, T. C. R. moale alura, lucru care e sesizat de stadiști cari iau jocul pe cont propriu, totodată cuegând și victoria.

In minutul 23 Tury Vogel are o frumoasă intrare și este oprit neregulamentar în terenul advers. Arbitrul dictează grămadă, din care balonul iese în favoarea Stadiului Român. Turut dă drumul balonului pe ¾ lui Virgil Ioan care pasează lui Gabay și acesta din urmă lui Cornel Munteanu care cu tot plăcajul lui Moldoveanu marchează în colț. Urmează o mică busculadă între jucători pe care arbitrul o limpezește, dând afară de pe teren pe vinovați.

Stadiul domină insistent și rezultatul se vede în minutul 30, când dinir'o frumoasă combinație între Virgil Ioan Gabay, Argeșiu și Bogos. Ultimul reușește un frumos drop-goal și scorul este 10—3 pentru St. Român.

In ultimele minute T. C. R. își revine și domină însă nu poate marca.

Fluierul final al d-lui Câșu Anastasiade, care a condus excelent, găsește jocul la centru.

Victoria Stadiului Român, scump plătită cu energia consumată de jucători, este pe deplin meritată. Stadiul a avut atacuri mai închegate și decise, iar când a avut ocazia a marcat, astfel că locul de frunte al clasamentului și titlul de virtual campion îi face cinste.

T. C. R. nu a fost cu nimic sub nivelul adversarului, însă a dat peste o apărare greu de trecut. A jucat cum rar l'am văzut, pentru care merită elogii.

S'au remarcat dela St. Român pe lângă cei notați: Virgil și Tudor Ioan, Ghiondea, Argeșiu, Slobozeanu, Puiu Argeșiu, Gabay, Cornel și Virgil Ioan, A. Vogel și Blasek.

Dela T. C. R.: Toma Moldoveanu, Mateescu, Burlescu, Ghica, Pană, Radu Cesianu și Popa.

FORMAȚIILE

St. Român: Tudor Ioan, Virgil Ioan, Virgil Munteanu, Bogos, Gabay, Cornel Munteanu, Turuț, Puiu Argeșiu, Tury Vogel, Gică Ionescu, Blașek, Nițescu, Slobozeanu, Giăvan, Ghondea Fl.

T. C. R.: Toma Moldoveanu, Hartley, Pană, Ghica, Marinescu, Popovici, Popa, Cesianu, Ieremia, Solomon, Mateescu, Burlescu, Fănică Bârsan, C. Popescu, Munteanu.

VIFORUL DACIA REALIZEAZA SCORUL ZILEI, INVINGAND VICTORIA CU 42—8 (18—5)

Ionel Nicolau, Gică Vasilescu, I. C. Petrescu și dr. Beju cei mai buni după teren.

Dela început se vede superioritatea Viforului Dacia.

In primele minute Calistrat marchează, transformarea fiind ratată.

Marcarea aduce neseriozitate în tabăra viforistă care desconsideră adversarul și rezultatul se vede. Victoria ia conducerea cu 5—3, scor care nu ține mult.

Rând pe rând Vasilescu, Sterian și Calistrat marchează, astfel că repriza se termină cu rezultatul de 18—5 pentru Viforul Dacia.

După pauză Viforul domină cu autoritate în toate compartimentele. La înaintare, Covaci, Kurtzbauer, Krant și dr. Beju (Boață) sunt peste tot.

Mai marchează pentru galbeni-verzi Calistrat 2, Vasilescu 2, Sterian 2 și Fl. Brătan. Dela Victoria J. C. Petrescu, Traian transformă impecabil.

Finalul găsește pe Vif. Dacia învingător cu 42 puncte la 8.

Remarcăm dela Viforul Dacia pe lângă cei notați, Chinezu Niculescu, Comănescu, Țăranu și veteranul Ionică Georgescu.

Dela Victoria remarcăm ardoarea ce o depun jucătorii pe teren.

SPORTUL STUDENȚESC C.F.R. 31—8 (13—8)

Pe terenul triunghiu, clubul gazdă C. F. R. a trebuit să se mulțumească după un match disputat cu o înfrângere la scor, fără drept de apel din partea Sportului Studențesc, cu o echipă impestrițată, dar în formă.

Au marcat pentru Sp. Studențesc: Andrieș 3, Damian, Șt. Ionescu și Cioc Sadoveanu câte o încercare, Dudu Riegler a transformat de patru ori și o lovitură liberă.

Dela C. F. R. au marcat: Dragoș, Tenescu și Clinciu.

A condus ca în totdeauna excelent d. Marcel Ruffy.

ECHIPELE

Sp. Studențesc: Dan Ionescu, Marian, Andrieș, Damian, Șt. Ionescu, Cioc Sadoveanu, Tellu Diamandy, Riegler, Diaconu, Teodorescu, Cameniță, Pârcălăbescu, Tarabega, Costescu.

VENUS A REUȘIT SINGURA VICTORIE LA ZERO IN DAUNA LUI R. C. 13 24—0 (13—0)

Venus prezentând echipa completă cu Tofan centru, care a dat satisfacție, a trecut după un joc disputat peste un R. C. 13 abia reorganizat, rupând astfel seria înfrângerilor din retur.

R. C. 13 deși învins, a jucat bine; i-a lipsit eficacitatea și coeziunea între jucători.

Au marcat: Tofan 2, Grigorescu 2, Tesgheș, Niculescu I și Ștefănescu 1.

Au transformat: Solidu Niculescu 2 și Tofan.

S'au remarcat dela Venus pe lângă cei notați, Virgil Anastasiade, Calu Constantinescu a cărui reintrare a fost simțită, Sedey Nanu și Tănase.

Dela R. C. 13: Tită Rădulescu, Ion Ifrim, Nicolae și Ion Mancliu, George Oprescu-Străjeru și Ciupea.

Venus a prezentat următoarea echipă: Popescu, Tesghes, Grigorescu, Tofan, Niculescu, Ștefănescu, Popescu, Virg. Anastasaide, Solidu-Niculescu, Frățilă, Sedey, Calu Constntinescu, Naum, Tănase, Pop.

A condus foarte bine d. C. Dinescu.

FLORIN BRATAN

REZULTATELE DELA CAT. II-a

Vif. Dacia—R. C. B. 15-5 (6-5).
C. F. R.—Sp. Stud. 8-3 (0-3).
St. Român—Venus 3-0 (3-0).
T. C. R.—Av. Sportiv 3-0. Forfait.

CLASAMENTUL

Stadiul Român	9	8	0	1	103	28=25
Vif. Dacia	10	7	0	3	86	48=24
Sp. Studențesc	9	6	1	2	101	34=22
T. C. R.	8	5	1	2	29	20=19
Venus	6	3	0	3	43	50=13
C. F. R.	9	2	0	7	30	93=13
R. C. 13	7	0	0	7	17	73= 5
Victoria	2	1	0	1	17	50= 4

SCRIMĂ

MIRCEA DUVAZ

a câștigat cupa C. H. Rosetti

Duminică s'a ținut în sala Cercului Bucureștean partea a doua a concursului de spadă pentru cupa „C. H. Rosetti".

Regulamentul acestei cupe prevede două concursuri: unul de floretă și altul de spadă.

Trăgătorul care se clasează cel mai bine la ambele arme, este proclamat deținătorul cupei pe anul în care s'a tras.

S'au prezentat aceiași trăgători cari au luat parte și la primul concurs.

Rezultatul final al ambelor concursuri este următorul:

1. Mircea Duvăz 10+10 20 p. (sala Atanasiu).
2. Aurel Sebastian 5+8 13 p. (sala Atanasiu).
3 Emeric Havaleț 4+6=10 p. (Metropola).
4. Teodor Herczeg 8=lipsă+8 (sala Atanasiu).
5. Petre Havaleț 6+lipsă=6 p. (Metropola).

In urma acestui rezultat d. Mircea Duvăz a fost proclamat deținătorul cupei de floretă și spadă pe anul 1940.

Juriul a fost prezidat de d-nii C. H. Rosetti și N. Marinescu având ca membrii pe d-nii arh. C. Cicu, căp. Popescu, căp. Liga Scânteie și Camil Szatmary.

CAMPIONATELE NAȚIONALE

Reamintim trăgătorilor din Capitală și provincie programul campionatelor naționale la cele trei arme, care este următorul:

Sâmbătă 18 Mai floretă ora 9 dim.

Sâmbătă 18 Mai floretă feminină ora 17.

Duminică 19 Mai sabie, ora 9 dimineața.

Toate aceste campionate se vor ține la Cercul de scrimă bucureștean, b-dul Take Ionescu No. 33.

Duminică 26 Mai, spadă, ora 9 dim. în aer liber, pe terenul Metropola dela Herăstrău.

VOLLEY BASKET-BALL

Bonaparte a învins Aurora O. C. B. într'un match care a lăsat în umbră legenda START-IUREȘ

Venus a învins Tirul la basket-ball după o luptă frumoasă care a arătat că locul lor nu este nicidecum la categoria II

Indiscutabil ploaia și-a pus în gând să nu dea pace campionatului deabia început.

Este un fapt care, am mai spus-o și în alte rânduri, va avea repercusiuni neplăcute, căci aduce lungirea... povestei până târziu în vară.

Și totuși trebue să fim mai îngăduitori cu ziua de ieri care nu a adus decât amânarea puținor partide și, ce este mai curios, numai de pe un singur teren împiedicând continuarea unui program început cu un joc ce va face epocă, matchul Bonaparte - Aurora O. C. B.

A fost oare acest match atât de bun în ce privește calitatea jocului? Hotărît... da. Putem spune chiar că a întrecut multe din acele „furtunoase" întâlniri Start-Iureș. Tehnica la care au ajuns o bună parte din jucătoarele noastre a suplinit „războiul de nervi" care a caracterizat în totdeauna „derbyurile" amintite mai sus.

Din celelalte matchuri, puține mai merită o categorie specială. Amintim totuși întâlnirea Venus-Tirul la basket-boll, care, bucurându-se și de arbitrajul excelent al domnului Lascarov Moldovanu, a dovedit că se poate juca și la noi basket-boll bazat pe tehnică, sau mai bine zis, după o concepție.

Acest matchi a dovedit încă odată că locul acestor echipe nu este nici decum la categoria II-a.

VOLLEY-BALL FEMENIN

Bonaparte începe sigur și funcționează ca o... mașină. Face regulat trei pase și este totdeauna în ofensivă. Nu se poate distanța însă prea mult căci și Aurora răspunde, deși nu cu un joc de aceiaș calitate. Curios că, în timp ce la învingătoare pasele merg admirabil fiind totdeauna acolo unde trebue, auroristele se descurcă mai greu — aceasta este dealtfel cauza capitală a înfrângerii.

Setul al doilea este, în prima parte, caracterizat printr'o ofensivă atât de puternică a Bonapartului încât Aurora nu poate face nici un punct în timp ce adversarele ajung la 13. Urmează însă o pericadă mai puțin spectaculoasă în care, profitând de subita slăbiciune a adversarelor Aurora egalează la 13. Speranțele îi sunt însă, spulberte de Ani Agapie care, într'un ultim efort, reușește să aducă echipei sale două puncte și deci setul și motenul.

Invingătoarele au jucat cu toate bine, chiar foarte bine, fiind superioare în pase, care au fost de o precizie uimitoare.

S'au detașat totuși Ani Agapie și Tully Marinescu.

La învinse au fost foarte bune Stela Bucșescu și Bertha Marcovici.

*

In celelalte matchuri, Hai Hai a câștigat un set lui Radu Vodă și era condus în al doilea cu 7—5, dar nu a putut termina începând ploaia; iar Sportul Studențesc a câștigat în două returi cu toate remanierele făcute în echipa Caraimanului de d. Andrei Doucos.

BASKET-BALL MASCULIN

Bonaparte a câștigat, mult mai ușor decât se aștepta, matchul cu V. S. C., care în ciuda diferenței arătată de scor, a fost destul de frumos.

C. F. R.-ul a trecut pe lângă o ocazie mare, o victorie asupra „dudeștenilor" în timp ce Venus, Av. Sportiv, Sp. Studențesc și Aurora O. C. B., au trebuit să renunțe la întâlniri tot din cauza ploaei.

VOLLEY-BALL MASCULIN

Echipele între care se va da lupta pentru desemnarea campionului, Sportul Studențesc și Bonaparte au câștigat sigur deși au făcut scoruri mici.

Sp. Studențesc nu a jucat cu cea mai bună echipă și aceasta este o explicație. In schimb Bonaparte nu a „mers" așa de bine ca altădată. Avem impresia că trecerea lui Tipărescu la rezerve ar aduce echipei o mai mare eficacitate.

La categoria II-a, s'a disputat matchul de care va depinde promovarea pentru viitorul campionat Venus, după „Tirul" egal, a câștigat destul de detașat, tactica imprimată la pauză fiind mult mai eficace.

Iată acum rezultatele tehnice:

VOLLEY-BALL FEMENIN

CATEGORIA 1-a

Bonaparte-Aurora O. C. B., 15—14; 15—13.

Sp. Studențesc-Caraiman, 15—10; 15—10.

Hai-Hai-Radu Vodă, 15—9; 7—5 (întrerupt).

CATEGORIA II-a

Start B. - Vif.-Dacia, 15—8; 15—4.

Aurora B.-Bonaparte B., nedisputat.

Delavrancea-Fortuna 1940, nedisputat.

Venus-St. Român, 15—8; 15—10.

CATEGORIA I-a

Bonaparte-V. S. R., 15—3; 15—5.

Macabi-C. F. R., 15—11; 9—15; 15—9.

Venus-Av. Sportiv, nedisputat.

Sp. Studențesc-Aurora O. C. B., nedisputat.

REZERVE

Av. Sportiv-Venus, 10—15; 15—12; 15—3.

Sp. Studențesc-Aurora O. C. B., nedisputat.

Bonaparte-V. S. C., 15—7; 12—15; 15—13.

CATEGORIA II-a

Tirul-St. Român, 15—4; 15—5.

Crai Nou-Aviația, 4—15; 15—13; 15—14.

Delavrancea - Energia, 15—3; 15—6.

E. F. A.-Fortuna 1940, 15—8; 15—9.

CATEGORIA III-a

St. Român-Fortuna 1940, 15—12; 15—11.

A. S. C. J.-Monetăria Statului forfoit.

BASKET-BALL

CATEGORIA I-a

Bonaparte-V. S. C., 35—18; 15—8.

Sp. Studențesc-E. F. N., 36—14.

Aurora O. C. B.-C. F. R., 28—19.

Bonaparte-V. S. C. (forfoit).

Sp. Studențesc-E. F. A., 2—0 (forfoit).

CATEGORIA II-a

Venus-Tirul, 39—27 (8—8).

Av.-Sportiv-A. C. T., nedisputat.

Caraiman-Macabi, 32—12 (14—3)

Sp. Studențesc-N. C. T., 15—10 (8—6).

— KRONOS —

Sâmbătă la velodrom se va desfășura campionatul străjerelor

Campionatul străjerelor de volley ball se va desfășura Sâmbătă dimineața pe terenurile Velodrom (Șos. Ștefan cel Mare).

Inscrierile se primesc până în ziua de 15 Mai și se vor trimite pe adresa Legiunea de străjere str. Clemenceau 6.

Tot Sâmbătă se va face și cel de al doilea antrenament al echipei de volley ce va reprezenta Ținutul Bucegi.

Football Football Football Football

CAMPIONATUL JUGOSLAVIEI

GRADJANSKY a învins HAIDUC

Beogradsky a trecut în fruntea clasamentului

BELGRAD, 12 (serviciul nostru special). — Campionatul național al Jugoslaviei a continuat astăzi prin trei matchuri, ale căror rezultate au instalat pe Beogradsky în fruntea clasamentului.

LA BELGRAD...

...In fața a 8.000 de spectatori, Beogradsky a dispus de Iugoslavia S. K. cu 3-1 (1-1).

Beogradsky a jucat lejer dar superior. A fost echipa mai bună din toate punctele de vedere: tehnic, tactic și condițle fizică.

S. K. Jugoslavia s'a prezentat în condițiuni slabe, în orice caz mai bine decât în matchul trecut.

Jocul a fost fair și punctele le-au înscris în ordine:

Vuidinovici (min. 10), Ața Petrovici (min. 36), Nicolici (min. 52) și Glișovici (min. 82).

In min. 11 Glișovici a ratat un penalty; Lovrici a apărat.

LA SPLIT...

...Gradjansky s'a reabilitat, învingând pe Haiduc cu 2-0 (0-0), în fața a 5.000 de spectatori. Joc inversunat și dur, dar frumos.

Au marcat: Woelfe și Lesnik.

LA ZAGREB...

...Slavia (Sarajevo) a continuat surprizele, dispunând de H. A. S. K. cu 1-0 (0-0) prin punctul înscris de Teșanici.

CLASAMENTUL
...se prezintă astfel:

1. Beogradsky	3	2	1	0	7: 4	5
2. Slavia (S.)	2	2	0	0	2: 0	4
3. Haiduc	3	1	1	1	6: 4	3
4. Gradjansky	2	1	0	1	4: 3	2
5. Jugoslavia	3	1	0	2	6: 7	2
6. H. A. S. K.	3	0	0	3	4:11	0

Campionatul Ungariei

Hungaria, Ujpest, Ferencvaros

au păstrat ... distanța și după etapa de ieri

Budapesta, 12. — Etapa a 23-a ne-a adus mult așteptatul desnodământ al campionatului ungur. Fruntașii au învins și clasamentul a rămas neschimbat. Hungaria conduce cu un punct înaintea lui Ujpest care — la rândul lui — este urma de Ferencvaros, tot la diferență de un punct.

Singura surpriză a fost matchul nul dela Kassa.

REZULTATELE DE AZI

Hungaria — Haladas 2—1 (2—0).

Ujpest—Taxi 3—1 (0—0)

Ferencvaros—Bocskai 5—0 (2—0).

Szeged—Kispest 1-1 (1-1).

Gamma—Szolnak 2-1 (0-1)

Törekves—Kassa 0—0.

CLASAMENTUL

Hungaria	23	16	3	4	60:27=35
Ujpest	23	14	6	3	53:28=34
Ferencvaros	23	16	1	6	63:30=33
Kispest	23	13	3	7	63:29=29
Szegeel	23	12	5	6	50:39=29
Elektromos	23	11	5	7	44:41=7
Törkvés	24	11	5	8	36:34=27
Gamma	23	10	4	9	49:42=24
Bocskai	24	9	3	12	23:58=21
Haladus	23	9	2	12	41:47=20
Szolnok	23	8	3	12	31:41=19
Taxi	23	5	3	15	33:63=13
Kassa	24	5	3	16	27:75=13

Nemzeti s'a retras.

Gratuite momente penibile de care nu răspunde nimeni

Dacă matchul București—Liga de Vest a însemnat un regal, nu este mai puțin adevărat că matchul de deschidere România B (I-a)—România B (II-a), care era un joc de selecție, a fost o paradă lamentabilă. Care a evidențiat o completă neglijență și a dat loc la fapte pe care le credeam dispărute de mult în istoria unor începuturi îndepărtate.

Au jucat două selecționate alcătuite cu jucători luați din tribune și din restaurante.

Și pentruca matchul de selecție a echipei naționale secunde să aibe complet istoria unui match de inferioară categorie districtuală, una din echipe a apărut în zece oameni.

(E de mirare cum în asemenea condiții au mai avut tricouri la fel).

Vina federației este evidentă. Ca și a jucătorilor, cari nu s'au prezentat deși au citit în toate ziarele că figurează în echipele selecționate.

Oricum, spectacolul a fost trist și stupid. Publicul a fluierat tot timpul creindu-se astfel o atmosferă de jenă.

Speram că politica falimentară a matchurilor de trial a fost abandonată pentru a fi înlocuită cu una mai rațională, mai conformă cu concepția modernă.

Ce indicații a putut da matchul acesta pentru alcătuirea echipei secunde?

Cine are răspunderea că mulți jucători, cari s'au impus în matchurile de campionat, s'au compromis ieri într'un match de nefericită memorie, masacrați de parteneri epuizați, de indolența colectivă și de ostilitatea perfect justificată a publicului?

Cine răspunde de această parodie, pe care publicul a fost obligat s'o înghită cu ochii închiși ca pe o doctorie amară?

MARȘ

Dumitru Pavel (A. Sp. Capitala)
Constantin Vasilescu (Leonida)
N. Râșnovean (Venus)

au triumfat în probele de ieri

In regia comisiei de marș s'a desfășurat ieri dimineață o interesantă probă menită să pregătească mărșăluitorii bucureșteni în vederea derbyului Capitalei, „Circuitul Fichet" care va strânge la start pe cei mai buni specialiști.

CONCURENȚI MULȚI DAR PUȚINI MARȘALUITORI

Un lot numeros de concurenți s'a prezentat la start, dar puțini au înțeles că marșul e cu totul altceva decât o cursă de fond.

După cum scriam și în cronica noastră de Duminică, mărșăluitorii bucureșteni ignorează regulele elementare ale acestui sport, transformând marșul într'o alergare.

Oficialitățile noastre vor trebui să ia măsuri pentruca în viitor concurenții care nu respectă regulamentul să fie scoși din cursă și sancționați.

EXEMPLUL DE IERI

La cursa de ieri comisarii nu au menajat, descalificările și penalizările au fost numeroase și suntem siguri că sancțiunile se vor aplica și de acum înainte cu aceiaș severitate.

CONCURENȚII CARI S'AU REMARCAT

Din lotul destul de numeros de concurenți vom remarca pe debutantul Catană Popescu (St. Român) care a realizat o cursă extrem de regulată.

De asemenea pe mărșăluit în accepția cuvântului: Dumitru Pavel, V. Teodosiu, C. Theodor, Ilie Moscu, I. Stoica, Licurg Manu, Ion Carsei și Duse Const.

Organizarea a fost bine pusă la punct și meritele revin harnicei grupări Leonida și Comisiei de Marș care au oferit pasionaților o interesantă dimineață.

REZULTATELE TEHNICE

Seniori

1. *D. Pavel (A. S. Capitala) 45 m. 52 s.*
2. *V. Teodosiu (St. Român) 46 m. 47 s.*
3. *Amorțitu D. (St. Român).*
4. *Ilie Moscu (St. R.)*
5. *Ion Stoica (Poliția).*

JUNIORI

(peste 18 ani)

1. *Const. Vasilescu (Leonida) 45 m. 01.*
2. *M. Licurg (C. F. R. 47 m. 42.*
3. *I. Vasile (Fichet).*
4. *I. Corsei (Fichet).*
5. *C. Theodor (Fichet).*
6. *I. Secăreanu (C. F. R.).*
7. *P. Căpitanu (Leonida).*
8. *C. Duse (Fichet).*

INCEPATORI

1. *N. Râsnoveanu (Venus) 47 m. 15.*
2. *N. Francisc (C. F. R.) 48 m. 02.*
3. *F. Steckel (C. F. R.).*
4. *C. Popescu (St. R.).*
5. *S. I. Ștefan (St. R.).*

NAUTICE

D. amiral adj. Păiș Niculae, ministrul subsecretar de Stat al marinei, a prezidat adunarea generală a F. R. S. N.

Intr'o însuflețită atmosferă sportivă, s'a ținut eri dimineață la ora 10, sub președinția d-lui amiral adj. Păiș Niculae, ministru subsecretar de stat la Marină, adunarea generală a Federației române de sporturi nautice.

ASISTENȚA

Au luat parte d. amiral Gheorghiu Alexandru, reprezentând pe d. general adj. Paul Teodorescu, fost ministru al aerului și marinei, Neagu Boerescu, director general U.F.S.R., comandor Negulescu Aurel din partea L.N.R., căpitan Nicolau Eustațiu din Straja Țării, precum și întreg comitetul federal prezent prin d. Iliescu Brâncenl, H. August, comandor Eugeniu Săvulescu, V. Racotă, R. Furnaraki, Tiberiu Arsenovici, Kiki Dumitrescu, Tică Rădulescu, arh. Radu Dudescu, Pavel Deak, precum și d. comandor Bardescu, Zeno Arsenovici și Radu Brăescu președinții de regiuni. De asemeni au fost fost preztnți d-ni col. Dorel Davila, căpitan Mircescu directorul de cabinet al d-lui amiral Păiș, lt. Dimancea, Spiridor Foca, Cristian Teodorescu șeful serviciului de presă și propagandă ,etc.

Făcându-se apelul clubutilor se găsesc prezente prin reprezentanții respectivi 24 asociații sportive nautive, reprezentând 71 de voturi.

DESCHIDEREA ADUNARII

La ora 10 precis d. președinte al federației declară deschisă adunarea generală, aducând salutul sportiv către M. S. Regele.

In cuvântul de deschidere d-sa aduce mulțumirile sale și ale comitetului federal, pentru dragostea ce a arătat sporturilor nautice și înaltei sale înțelegeri, d-lui general adj. Paul Teodorescu, fost ministru al aerului și marinei, grație căruia F.R.S.N. a luat actuala desvoltare, mulțumește deasemeni tuturor acelora cari au ajutat la ridicarea nivelului sportului nautic.

D. Neagu Botrescu din partea U.F.S.R. își exprimă admirația sa, asigurând F.R.S.N. de tot sprijinul moral al U.F.S.R. și urează o activitate din ce în ce mai frumoasă.

Luând cuvântul d. comandor Eugeniu Săvulescu secretarul federal d-sa citește raportul de activitate pe anul 1939-1940, pe care adunarea generală îl aprobă în aclamații unanime.

D. Spiridon Foca, dă citire raportului comisiei de censori asupra gestiunii anului 1939-1940, care este deasemenea aprobat în unanimitate grație bunei administrări a federației.

D. amiral Păiș, luând cuvântul, prezintă adunării anuarul sporturilor nautice pe anul 1939, și adresează d-lor c-dor Eug. Săvulescu și Cristian Teodorescu, autorii anuarului, mulțumirile sale și felicitări, cari cu toată lipsa materialului corespunzător, grație muncii ce au depus-o timp de trei luni, au făcut să apară această lucrare, care cinstește atât F. R. S. N., în special cât și sportului românesc în general. Deasemeni mulțumește d-lui lt. Dimancea C., sub a cărei conducere a luat ființă și funcționează azi fără repros Centrul de nave-modele.

ALEGEREA NOUILOR MEMBRI

Procedându-se la vot se aleg membrii în comitet d-nii: H. August, V. președinte și Tiberiu Arsenovici, Alex. Fătulescu, I. Berindei și Pavel Deak, membri, iar comisia de cenzori în persoanele d-lor Dobrescu, Băiăceanu și Spiridon Foca.

După depunerea legiuitului jurământ de credință M. S. Regelui se expediază telegrame de omagiu, M. S. Regelui, Marelui Voevod Mihai, precum și d-lor g-ral adj. Paul Teodorescu fost ministru al aerului și marinei, Teofil Sidorovici, comandantul Străjii Țării, și George Plagino, președintele U.F.S.R.

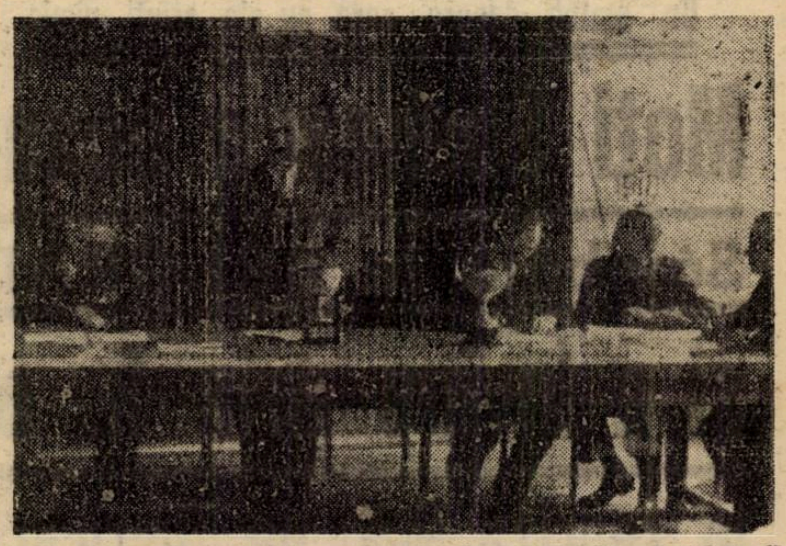

R. H. August, conducătorul As. Sp. Dor de Ducă vorbește după alegerea sa ca vice președinte al Federației Române de sporturi Nautice

TIR

Campionatul străjeresc de tir se va desfășura Sâmbătă la poligonul A. N. E. F.

Campionatul de tir al străjerilor bucureșteni se va desfășura Sâmbătă 18 Mai între orele 8—12 la poligonul A. N. E. F.

Concursul servind ca o selecțiune a echipei Capitalei în vederea concursurilor naționale va întruni pe cei mai buni tineri trăgători din București.

Inscrierile se primesc până în ziua de 15 Mai și se vor trimite pe adresa Legiunei străjeri București, str. Clemenceau 6.

Frumoasa comportare a cicliștilor români la SOFIA

Andreescu și Beckman s'au clasat onorabil

Azi sosesc în capitală alergătorii noștrii

Sofia, 12 (prin telefon). — Azi s'a desfășurat în localitate pe Velodromul Central o mare reuniune amicală româno-bulgară:

Intr'un cadru festiv, reuniunea a fost deschisă la orele 16, în prezența a peste 5000 spectatori.

Deasemeni au fost prezenți d-nii: Ciortescu — secretarul Legației Române — care a reprezentat pe d. ministru Filloti Tufa, din serviciul presei, prof. dr. Belinoff, președintele Uniunei cicliste bulgare, Gheorghieff secretar general și întreg comitetul federal al forului ciclist bulgar.

FRUMOASA COMPORTARE A REPREZENTANȚILOR NOȘTRI

Alergătorii români Andreescu și Beckman s'au comportat peste așteptări. Nefiind obișnuiți cu pusta locală, nu au putut face mai mult, mai ales că au avut de luptat cu cei mai buni cicliști bulgari, toți campioni.

REZULTATELE CURSELOR

VITEZA:

1) **Dobreff (B).**
2) **Velinoff (B).**
3) **Beckman (R).**
4) **Andreescu (R).**

In această cursă românii au avut ghinion. In demi-finala, Beekman care alerga cu Dobreff, pe ultimii 20 metri de potou a avut un accident: din cauza slăbirii roții din spate. Beckman cade, roata slăbită deteriorizându-se complet.

Au luat piecarea 6 bulgari și 2 români.

DEMI FOND

1) **Velinoff (B).**
2) **Gherceff (B).**
3) **Dobreff (B).**
4) **Andreescu (R).**
5) **Crisceff (B).**

Beckman suferă un nou accident: la primul tur cade pe viraj și este serios scos din cursă.

Andreescu, rămas singur, nu a putut face mai mult.

CURSA DE URMARIRE — 12 TURE — 4 KM. PE ECHIPE DE 2 ALERGATORI:

1) **Dobreff-Velnicoff.**
2) **Beckman-Andreescu.**

Alergătorii români sau comportat excelent până în turul 5. Ei aveau un avans destul de apreciabil față de echipa bulgară. Insă în turul 5 Andreescu cade de pe viraj. Beckman rămas singur a fost prins cu un tur din urmă.

CURSA AMERICANA MIXTA PE ECHIPE:

1) **Gherceff-Petroff.**
2) **Dobreff-Beckman.**
3) **Andreescu-Crisceff.**

Această cursă putea reveni echipei Dobreff-Beckman, dacă Dobreff nu ar fi pierdut ultimul sprint.

In general alergătorii români s'au comportat foarte bine. Ei au fost îndelung aplaudați de publicul spectator, fiind obiectul unei frumoase manifestații de simpatie din partea spectatorilor bulgari, public foarte sportiv.

CUVINTE PRIETENEȘTI DUPA REUNIUNE

ALERGATORII ROMANI AU PARASIT ASEARA SOFIA

Alergătorii români Andreescu și Beckman însoțiți de d. Cornel Marinescu, au părăsit Sofia astăseară la orele 10, iar în București vor sosi mâine (N. R. azi) după amiază.

După reuniune a avut loc o masă la care au luat parte alergătorii participanți și oficialii.

D. Cornel Marinescu din partea Federației Române de ciclism a luat cuvântul arătând însemnătatea legăturilor dintre cele două țări, prin organizări de reuniuni sportive bulgaro-române. D-sa a închinat pentru M. S. Regele Boris al Bulgariei și pentru poporul bulgar.

A răspuns d. prof. dr. Belinoff — președintele U. C. B. — care în cuvinte emoționante mulțumește forului ciclist român, pentru trimeterea alergătorilor la această reuniune. D-sa a arătat care este însemnătatea legăturilor pentru cimentarea legăturilor de ordin politic dintre cele două țări.

„Prin această reuniune — a încheiat d. Belinoff — spiritul dintre popoare se va înălța peste sferele întunecate ale vieții și ne va duce la adevăruri de frățietate".

D-sa a închinat apoi pentru M. S. Regele României și pentru prosperitatea poporului român.

„VOI CONDUCE FLOTA DE SPORT A TINERETULUI SPRE SUCCESE CAT MAI MARI"

DECLARAȚIILE D-LUI AMIRAL ADJ. PĂIȘ NICULAE, MINISTRUL MARINEI

LA DESCHIDEREA ADUNARII GENERALE a F. R. S. N.

Inainte de a se deschide adunarea generală a F.R.S.N., referindu-se la sprijinul pe care Mi-

nisterul Marinei, îl va da sporturilor nautice, d. amiral adj. Păiș Nicolae, ministrul marinei, a declarat următoarele:

Din înaltul post de conducere, ce M. S. Regele, iubitul nostru Suveran și primul sportiv al țării, a binevoit a mă cinsti, voiu conduce cu puteri însutite flota de sport a tineretului spre succese cât mai mari, căci în felul acesta voiu servi țara și marina românească.

Sădind în sufletul tineretului nostru dragostea de apă și mare, nu fac altceva decât grăbesc desvoltarea marinei noastre economice și naționale, dându-i brațe tari și suflete călite pentru înfruntarea, grelei dar frumoasei meserii de marinar.

Un match despre care nu s'a știut nimic

Moți Spakow a boxat Sâmbătă la BELGRAD și a învins prin k. o. în repriza 8-a pe Giuricin?

S'a vorbit la timp despre tratativele pe care le-a dus Moți Spakov cu un organizator belgrădean, pentru un match în care boxeurul român urma să primească replica profesionistului iugoslav Giuricin ,challanger oficial al titlului iugoslav la toate categoriile. In momentul când discuțiile fuseseră duse la bun sfârșit, o telegramă din Zagreb — sediul Federației iugoslave de box — a întrerupt totul.

„Forul din Belgrad este suspendat", se comunica din Zagreb și deci „participarea boxerului Spakow la o reuniune din cuprinsul său va atrage automat și suspendarea sa".

Ca urmare, FRBox-ul a atras atențiunea greului român că îi este interzis să facă deplasarea. Profesionist conștiincios, Spakow s'a supus deciziei și s'a resemnat, regretând bursa pe acre a pierdut-o și eventuala sa victorie...

MOȚI A PLECAT SAMBATA CU AVIONUL

Iată însă că pe ziua de Vineri adică atunci când se hotărîse amânarea reuniunii dela „Otetelișanu", Spakow s'a pomenit chemat la Federația română de football. D. Liviu Iuga, directorul tehnic al F.R.F.A., avusese în cursul dimineții o convorbire cu Belgradul, respectiv cu d. Kika Popovici, secretarul general al forului iugoslav. D. Popovici ruga pe d. Iuga să comunice lui Spakow că litigiul dintre Federația din Zagreb și cea din Begrad s'a aplanat și Moți este chemat de urgență în capitala Iugoslaviei, pentru matchul cu Giuricin în cadrul reuniunii pentru care se făcuse o mare publicitate. Boxeurul român a fugit într'un suflet la sediul FRBox, care prin secretarul său general, a obținut de la Belgrad, confirmarea celor spuse de Spakow. Formalitățile plecării s'au efectuat rapid și Sâmbătă dimineața Moți Spakow se îmbarca în avionul care peste două ore a ajuns pe aerodromul din capitala Iugoslaviei.

O VICTORIE PRIN SCOATERE DIN LUPTA

Matchul a avut loc alaltăieri seara, în sala soc. „Sport-Club" în fața unei asistențe de 4.000 spectatori. Asupra felului cum a decurs întâlnirea, lipsesc prea multe amănunte. Postul de radio din Belgrad a anunțat eri la amiază numai rezultatul tehnic :

„Boxeurul român, Spakow a dispus aseară prin k. o. în repriza a 8-a de profesionistul jugoslav Giuricin. Campionul român a fost pus în dificultate la început de vigoarea lui Giuricin, dar și-a revenit și a făcut o impresionantă demonstrație de tehnică și forță. A scos din luptă pe adversar cu ajutorul pumnului său năpraznic".

In acelaș timp, pe ziua de eri organizatorii reuniunii de Sâmbătă 18 Mai dela „Otetelișanu" în cadrul căreia Moți Spakow primește replica lui Ilie Petrescu, au primit din partea fostului campion al României, confirmarea telegrafică a rezultatului :

„Câștigat repriza opt. Spakow".

După înfrângerea pe care a suferit-o la Belgrad Mihail Fulea, care a cedat prin k.o. lui Luka Popovici victoria lui Spakow este binevenită pentru a reface prestigiul boxului românesc în Iugoslavia. In acelaș tmip ea trebue să constitue un sever avertisment pentru Ilie Petrescu.

Mâine dimineața Spakow va reveni în București.

Rezultatul concursului internațional de automobile dela Tripoli

Tripoli, 12 (Rador). — Azi s'a disputat aci marele premiu de Tripoli în cadrul tradiționalului concurs internațional de automobile.

Rezultatul este următorul :

1. Farina (Alfa Romeo) 1 oră 54 min 16,4 sec., medie orară 206,3 km.
206,3 km. é snrdluu
2. Biondetti (Alfa-Romeo) 1 oră 54 min. 45,9 sec.
3. Trossi (Alfa Romeo) 1 oră 55 min. 09,3 sec.
4 Villoresi (Maserati) 1 oră 55 min. 32 sec.
5. Cortese (Maserati) 2 ore 41,5 sec.
6. Pintacuda (Alfa Romeo.

Au participat 24 de concurenți, numai italieni. Nuvolari nu s'a preezntat la pornire.

TENNIS - Cupa Dunării

Ieri, Italia a câștigat „dublul" și Ungaria a câștigat „simplul" - Italia însă conduce cu 2-1 -

BUDAPESTA, 12. — A doua zi a matchului de tennis Ungaria—Italia s'a terminat cu încă o victorie italienească, dar și cu una ungară.

La simplu s'a continuat matchul Asboth—Cucelli care a revenit primului.

Rezultatul final: 6-2, 1-6, 6-1, 4-6, 6-4.

A doua probă a zilei a fost „dublul" dintre Cucelli—Del Bello (Italia) și Gabory—Szigetti (Ungaria).

Italienii au învins destul de greu cu 4-6, 6-4, 6-2, 6-4.

Astfel că Italia conduce cu 2-1.

Matchul continuă mâine.

Două matchuri oficiale și unul amical ieri în Bulgaria

SOFIA, 12 (Serviciul nostru special). — Astăzi s'au disputat două matchuri în cadrul campionatului Diviziei Naționale A:

Sofia: Șipka—Ticia 1-0 (0-0).

Plovdiv: Sportglub—F. C. 13 0-0.

In urma acestor rezultate, clasamentul se prezintă astfel:

1. Lewsky (S.)	8	5	2	1	15: 5	=12
2. I. S. K.	10	6	0	4	14:14	=12
3. A. S. 23	8	5	1	2	22: 8	=11
4. Slavia	7	3	2	2	10: 8	= 8
5. Sportklub	7	3	2	2	8: 8	= 8
6. F. C. 13	7	2	3	2	8: 8	=7
7. Șipga	8	3	1	4	8:10	= 7
8. Ticia	8	3	0	5	5:11	= 6
9. Lewsky (R.)	7	1	1	5	3:12	= 3
10. Vladislav	5	0	1	4	0: 9	= 1

UN MATCH AMICAL

Tot astăzi s'a disputat și un match amical între leaderul Newsky și A. S. 23.

A. S. 23 a învins la luptă mare, cu 4-3.

Caralulis și Erös au făcut mare impresie la Ploești

Ploești, 12 (prin telefon). — In fața unui numeros public s'au desfășurat azi o interesantă demonstrație de tennis la care și-au dat concursul cunoscuții tennismani bucureșteni Tacke Caralulis și Geza Erös.

Bucureștenii au făcut mare impresie.

Dela localnici s'au remarcat Ionescu Quintus II — o mare speranță — Negulescu, Gelu Vasilescu și Alfonso.

Editura Societății Anonime „Universul", București, Str. Brezoianu No. 23—25 — România

BIBLIOTECA CENTRALĂ A ASOCIAȚIUNII SIBIU

Taxa poștală plătită în numerar conform aprobării dir. generale p. t. t. nr. 24.464/939

2 LEI

UNIVERSUL

8 PAGINI

130-1940

Redacția și Administrația: Palatul „UNIVERSUL" str. Brezoianu 23—25. Telefon: Centrala 3.30.10; Redacția 4.21.81. Redactor responsabil EUGEN DUMITRESCU

Proprietar: „Universul", S. A. Adm.-delegat: STELIAN POPESCU Inscris sub No. 167, Trib. Ilfov

Nr. 130. — Anul III BUCUREȘTI. — Miercuri 15 Mai 1940

ABONAMENTE: Pentru grupări sportive 1000 lei anual

1 an LEI 500
6 luni LEI 270
3 luni LEI 150

Pentru jocul cu UNGARIA

Juhasz sau Rășinaru?
Spielmann sau Bodola?
Opelz sau Mladin?

Ce se șoptește la F.R.F.A. în legătură cu formațiile care vor fi opuse Duminică echipelor naționale ungare

Ca întotdeauna în preajma matchurilor echipei naționale de football încep să circule și înainte de jocurile cu Ungaria fel de fel de „știri" în legătură cu compoziția garniturilor.

Svonurile acestea însă, au întotdeauna câte un pic de adevăr, mai ales atunci când vin din partea unor persoane din jurul selecționeurului unic, cum este cazul de față: echipele pentru jocurile cu Ungaria.

In prezent se știu cu precizie două fapte:

că selecționeurul unic a primit instrucțiuni să alcătuiască cele mai bune echipe naționale (A și B) și că selecționeurul unic și-a fixat deocamdată în linii generale echpele.

La Budapesta însă, s'a anunțat sau se va anunța următorul lot:

David, Ghenea, Sfera, Lengheriu, Slivaț, Lupaș Vintilă, Rășinaru, Simatoc, Bindea, Reuter, Ploeșteanu, Baratky, Bodola, Spielmann, Gică Popescu, Mihăilescu.

Iar echipa ar urma să fie următoarea:

David-Sfera, Lengheriu-Vintilă, Rășinaru, Lupaș-Bindea, Reuter, Baratky, Spielmann, Gică Popescu.

Este ceeace se șoptește la F.R.F.A. și, firește, pe noi — ca și pe mulți alții — ne surprinde lipsa lui Juhasz, Ploeșteanu și Bodola. Fapt care ne face să credem că selecționeurul unic va trebui să se răsgândească, dacă într'adevăr s'a declarat pentru formația de mai sus.

In caz contrar, ar însemna ca Juhasz, Bodola, Demetrovici — împreună cu Pavlovici, Iordache, Petrescu, Lucaciu sau Orza și Cociuban II — să joace la „B".

MODIFICARI LA JUNIORI?

Singura echipă care este cunoscută este aceia de ju-

(Continuare in pag. 3-a)

Oficialii Federației turce în vizită la F.R.S.C. Jos dela stânga la dreapta: d. Vasile Canarache, președintele F. R. S. C. și d. Bekensir, vice-președintele forului turc.

PE NEAȘTEPTATE

SOSESC CONCURENȚII LA BALCANIADĂ...

5 CICLIȘTI TURCI SE AFLA DE IERI IN CAPITALĂ

Oaspeții au vizitat ieri velodromul și traseul cursei balcanice de fond iar azi vor face primul antrenament

Federației Române de Ciclism i-a fost rezervată eri, una dintre cele mai puțin scomptate surprize. Când nimeni nu se aștepta, d. Vasile Canarache a fost înștiințat că, în Capitală au sosit, însoțiți de reprezentanții forului respectiv, o parte din alergătorii turci participanți la Balcaniada ciclistă.

La început s'a crezut că este vorba de o glumă, dar, un telefon dat la hotelul la care au tras oaspeții a avut darul să confirme uluitoarea veste.

S'ar putea spune că alergătorii turci și însoțitorii lor s'au grăbit. Până în ziua inaugurării solemne a importantei competițiuni mai sunt doar zece zile. Ce a determinat această grabă?

Răspunsul este simplu. Grijulii, conducătorii ciclismului turcesc a înțeles să dea posibilitate reprezentanților lui să se aclimatizeze la București și să se adapteze pistei pe care se vor desfășura cele mai multe din probele competițiunei.

IMPORTANTE SACRIFICII MATERIALE

Timpuria deplasare a câtorva din alergătorii turci necesită importante sacrificii materiale pe cari forul respectiv a consimțit să le facă, condus de sănătosul percept că desăvârșirea condițiunii fizice și tehnice este bine să se facă la locul competițiunilor. Ca atare, Federația turcă de ciclism a hotărît să facă sacrificiile necesare unei deplasări timpurii și rezultatul a fost: surpriza de eri.

DIN CINE ESTE COMPUSA EXPEDIȚIA

Alergătorii turci, sosiți în Capitală încă de Duminică după amiază sunt conduși de d. Hakki Bekensir, vice-președintele Federației turce însoțit de d-na și d-nii: Ekrem Ulger, reprezentantul agenției Anatolia și Kemal Jazigilar, unul dintre cei vechi sportivi ai Turciei.

Echipa de alergători este formată din: Talat Tuncalap, Nuri Bacakuș, Orhan Suda, Kirkor Combaz și Bayram Adivar. Restul alergătorilor vor sosi Duminică 19 crt.

ACTIVITATEA DE ERI

In cursul zilei de eri, alergătorii turci au eșit în oraș și, după o plimbare la șosea au vizitat, în treacăt, traseul competițiunei de fond, ducându-se apoi la velodrom unde au făcut cunoștința pistei pe care vor lupta pentru titlurile balcanice.

Astăzi, alergătorii turci vor relua antrenamentul pe pista velodromului din șoseaua Olteniței unde se vor disputa, cu excepția fondului, toate celelalte probe al competițiunii balcanice.

„La 19 Maiu vor juca la Budapesta și București cele mai bune echipe naționale, care pot fi alcătuite în momentul de față..."

...a declarat ieri un oficial marcant al federației de football

Limitele aritmetice ale proporțiilor etnice ale echipelor naționale constitue de câtva timp un subiect pasionant, care a dat loc la cele mai diverse interpretări și combinații.

Pentrucă nu se cunoștea încă punctul de vedere al F. R. F. A., fantezia tuturor a lucrat intens și au fost alcătuite o serie întreagă de echipe naționale, care respectau pe rând, mai mult sau mai puțin elastic, proporțiile bănuite.

Iată însă că azi se știe care este punctul de vedere al F. R. F. A. și prin urmare discuțiile au de acum înainte o bază rațională.

Un oficial marcant al federației de football a făcut ieri o declarație sensațională în legătură cu modul cum vor fi alcătuite cele două echipe naționale A și B pentru matchurile cu Ungaria.

„La 19 Maiu vor juca la Budapesta și București cele mai bune echipe naționale ,cari pot fi alcătuite în momentul de față.

Jucătorii minoritari Iuhasz, Baratky, Bodola, Reuter, Spielmann, Feilinger ca și toți ceilați reținuți în locul de selecție vor fi împărțiți între echipele A și B în măsura valorii lor".

Din aceasta rezultă că cele două echipe, cari vor juca împotriva Ungariei vor reprezenta într'adevăr quintesența footballului românesc.

Football Football Football Football Football Football Football

Campionatul Diviziei B își trăește ultimele clipe

In clasamente conduce F. C. Ploești Mica, Crișan și Fr. Româna

Vineri 10 Mai s'a disputat cea de a VIII etapă a Diviziei Naționale B. Rezultatele înregistrate sunt normale cu excepția câtorva matchiuri care au revenit gazdelor mai ușor decât ne așteptam

Echipele care vor promova sunt în mare parte desemnate excepția făcând seria I-a unde înfrângerea F. C. Brăilei a complicat situația.

Una din echipe F. C. Ploești este sigur promovată calaltă urmând să fie aleasă între Mureșul și F. C. Brăila.

Seria I-a

MUREȘUL IN FORMA...

La Chișinău F. C. NISTRU a reușit o admirabilă victorie învingând pe C. A. O.

Basarabenii s'a comportat excelent și trebuiau să învingă la mai mare diferență dar apărarea orădenilor a făcut o partidă excelentă.

MUREȘUL a învins mai ușor decât credeam pe F. C. Brăila. Echipa d-lui colonel Tudosie n'a mai făcut impresia cu care eram obișnuiți. Poate că traversează momentan o eclipsă de formă.

Prin înfrângerea suferită F. C. Brăila pierde locul 2 în favoarea Mureșului.

In clasament conduce F. C. Ploești cu 25 de puncte urmat de Mureșul și F C. Brăila cu acelaș număr de puncte dar cu două matchuri mai mult jucate.

Seria II-a

MICA SE MENȚINE LEADER...

Leaderul MICA a susținut un match usor pe care totuși putea să-l piardă. Increderea cu care au intrat pe teren putea să le fie fatală. Noroc că adversarul, C. F. R. (Simeria) e o echipă de modeste posibilități technice.

Derbyul Tmșoiarei disputat între Chinezul și Electrica a revenit Chinezului care ajutat puțin și de noroc a învins al limită.

Vulturii deplasându-se la T. Severin au cedat C. F. R.-ului care s'au dovdit o echipă de reale posibilități.

Mica conduce în clasament cu 27 de puncte urmată de Minierul cu 5 puncte mai puțin.

Seria III-a

CRIȘAN A SUFERIT PRIMA INFRANGERE... PRIN FORFAIT

Leaderul Crișana având mai mulți jucători concentrați a trebuit să forfaiteze în fața INDUSTRIEI SARMEI. Este prima înfrângere pe care o suferă Crișana în campionat.

UNIVERSITATEA jucând acasă a învins Oltul din Sf. Gheorghe care se pare că învinge numai când joacă acasă.

La Reșița Cimentul a cedat S. S. M. R. care se comportă admirabil.

CRIȘANA conduce în clasament cu 30 de puncte talonată de Universitatea cu 25 de puncte.

Seria IV-a

FR. ROMANA ISI PASTREAZA LOCUL...

La Brăila Fr. Română a susținut cel mai greu match înfruntând pe Macaby (Buc.). Matchul foarte spectaculos a revenit brăilenilor la limită.

FERROEMAIL și-a asigurat locul doui din clasament învingând la scor Macaby (Chiș.).

Cealaltă echipă ploeșteană Prahova a cucerit o victorie frumoasă învingând pe Turda.

NEAGU ȘTEFAN

In clasament conduce Fr. Română cu 29 de puncte urmată de Ferroemail cu 26 de p...te.

STATISTICE

Matchuri :

Programate	12
Disputate	10
Câștigate	10
Forfaituri	2

Goaluri înscrise :

Invingători	36
Invinși	6

Scorul :

CEL MAI MIC : Chinezul-Electrica 1-0; C. F. R. (T. S.)-Vulturii 1-0.

CEL MAI MARE : Mureșul-F. C. Brăila 6-1; Prahova-Turda 6-1.

REZULTATE SCONTATE LA: Brad, Ploești, Reșița, Cluj, Tg. Mureș, Timișoara.

SURPRIZE LA : T. Severin, Chișinău.

ACTUALII CAPI DE SERII : F. C. Ploești, Mica, Crișana și Franco Română.

v. băd.

Convocări

● METALOSPORT convoacă pentru azi 14 Mai 1940 pe terenul „Velodrom" pe toți jucătorii Clubului pentru antrenamentul săptămânal. Orice absență va fi aspru sancționată de conducerea clubului.

Grupări neafiliate

F. C. APOLON—A. S. ZECE MAI 4—0 (2—0)

Duminecă s'a disputat pe terenul „Ciuşlea" matchul dintre echipele de mai sus, contând pentru campionatul grupărilor neafiliate. F. C. Apolon, care a dominat categoric cea mai mare parte din timp, a învins la limită. Matchul a fost viu disputat, ambele echipe prezentând formații tinere și cu destulă condiție fizică. In prima repriză zece Mai a ținut piept echipei adverse, însă în repriza secundă, demoralizându-se, a cedat. Au marcat Predin (2) George II și Neluță. Sau remarcat de la F. C. APOLON: Titi Bădulescu, Neluța și Predoiu. Dela „A. S. ZECE MAI". Constantinescu, Ionescu și Gavrilescu. F. C. Apolon: Costică, Bădulescu, Burducea, Aie, Emil, Paul, George I, Bela, George II Predoiu, Neluță.

„F. C. F. ȘI P. MARINESCU"-„F. C. APOLODOR" 9-0 (5-0)

Pe arena Politechnica a avut loc matchul de foot-ball între grupările de mai sus.

Maiștrii având o formă mare au învins cu un scor mare.

Punctele au fist marcate de: Moscu (6), Avram (1), Șeica și Mihai.

Matchul a fost foarte frumos și cu toate că a plouat și terenul era prost, totuși „F. C. F. și P. Marinescu" a dominat tot timpul și și-a ținut în șah adversarul tot timpul matchului. Este de remarcat că echipa „F. C. Marinescu" este formată din elevi de liceu dornici de acest sport.

Printre ei remarcăm pe: Mihai, Moscu și Șeica, o tripletă care promite mult prin jucătorii din care este formată.

FC. F. și P. Marinescu" a prezentat formația: Marinescu, Cisti, Suciu. Nicu, Chenci, Sanoi, Costel, Șeica, Moscu, Mihai, Avram.

S'au remarcat: Mihai, Moscu și Avram cel mai buni de pe teren și Marinescu un portar de clasă.

Dela învinși au plăcut: Jean, Lați și Dorel.

A condus d. Păunescu Mircea.

„Cupa Pr. Carol"

n cadrul sferturilor de finală a cupei „Pr. Carol" se vor juca în ziua de 14 Mai următoarele matchuri :

1- Lic. Elen — Lic. Cantemir teren Straja Țării arb. L. P. C. la ora 4 fix.

2) Normala — C. M. V. M. teren Velodrom ora 4 fix.

3) Lic. Sf. Gheorghe — T. Maiorescu teren Velodrom ora 3 fix.

4) L. C. Brâncoveanu—L. Delavrancea teren Velodrom ora 5½ fix.

Echipele care nu se vor prezenta la ora fixată vor fi eliminate prin neprezentare.

Un gest de sportivitate rară

Am anunțat în numărul de ieri al ziarului nostru turneul „Fulger" care a avut loc Duminecă la Ploești.

Cupa care a fost pusă în competițiune a fost câștigată de Prahova deși avea aceiaș situație în clasament ca și „Ferroemail.

Conform regulamentului trebuia să se mai dispute odată matchul Prahova — Ferroemail pentru a desemna pe adevăratul câștigător prin goaluri marcate.

In contra acestui match, a intervenit însă marele spirit de sportivitate al d-lui director inginer Valenci — conducătorul unic al echipei Ferroemail — care a propus ca să se acorde cupa grupării Prahova care este o grupare tânără și meritorie deși — încă odată — Feroemail a jucat tot așa de bine ca și Prahova.

Comisia cupei luând act de această propunere a aprobat-o și în consecință a acordat cupa echipei Prahova.

Iată dar o lecție de sportivitate, dată multora dinte conducătorii grupărilor noastre. Opinia publică trebue să știe toate aceste raritați deoarece sportul inglobează în sine o serie întreagă de noțiuni morale, care multora lipsesc, socotind că footballul înseamnă numai a marca goluri.

Cei ce urmăresc deaproape activitatea grupării Ferroemail, să se bucure că gruparea are astfel conducători și că Ferroemail a pierdut o cupă pe care a donat-o.

Facultatea de Agronomie învingătoare la Slatina

Urmând programul din cadrul Frontului Național Studențesc echipa de foot-ball a Facultății de Agronomie din București a jucat Duminică 12 crt. un match cu selecționata liceelor din Slatina.

Matchul a fost condus de d. lt Cosma căruia i s'au aliniat următoarele formații :

Facult. de Agronomie: Costache, Dumitriu, Oprescu, Belu, Manolescu, Grecu, Rădulescu, Ionescu ,Vasilescu, Popa, Ioniță.

Selecționata liceelor : Dejoianu, Hristescu, Buzdun, Crinu H., Popescu H., Zeveleanu, Enăchescu, Voinescu, (Grigorescu), Rădulescu, Bozolanu, Frăsie.

Jocul a fost plăcut. Majoritatea acțiunilor aparținând studenților a căror victorie este în întregime meritată. Scorul putea fi mai ridicat, dar portarul Dejoianu care s'a dovedit un talentat jucător a intervenit în multiple ocaziuni, lămurind faze de goaluri sigure.

Scorul a fost deschis de Ionescu care a reluat frumos un pas dat „printre doi" de Vasilescu în minutul 32.

In minutul 49 studenții înscriu din nou printr'un shoot puternic al lui Vasilescu rezultat al unei frumoase combinații în tripletă.

In minutul 72 arbitrul acordă un penalty care este transformat frumos de Buzdun. Studenții domină dar nu pot marca fie din din cauza lui Dejoianu fie a barelor — în această repriză au avut 6 bare care puteau fi tot atâtea goaluri.

Echipa locală a dovedit condiție fizică — a păcătuit însă din cauza lipsei de coheziune și de jocul prea individual al unor jucători. Au avut cel mai bun om în Dejoianu, apoi Popescu H., Buzdun, Rădulescu M., Grigorescu, mult prea individual Frăsie.

Din echipa Facultății s'au detașat Oprescu, Vasilescu, Popa, Belu, Grecu, Conescu și Costache. Studenții s'au bucurat de o primire frumoasă în Slatina grație d-lui Rădulescu directorul Camerei Agricole județene și D. Ilie Rădulescu directorul liceului Radu Greceanu din localitate.

Sport școlar

L. SP. HARET CL. IV-A — ȘC. ITALIANA CURS. INF. 5:4 (1;2)

La primul ei match internațional, cl. IV-a L. Sp. Haret a reușți să învingă cu 5:4 pe italieni.

JOCUL

In primul mi-temps, din cauza unor defectuozități de formație, românii au trebuit să cedeze cu 2:1. In repriza a doua românii jucând „la moarte", au reușit în ultimul minut să cucerească victoria grație punctelor marcate de Popa (2), Bârlea.

L. SP. HARET CL. IV-A — ȘC. mătoarea echipă: Ionescu, Dumitru, Horvat, Jarcă, Budeceanu, Anghelescu, Banc, Bârlea, Popa.

SPECTACOLE

Teatre

OPERA: Parsifal.

NAȚIONAL: Anuța.

STUDIO: Clownul.

LIGA CULTURALA: Iisus.

MUNCA ȘI VOE BUNA: „Slugă la doi stăpâni.

REGINA MARIA: Papa se instrueste.

SARINDAR: D-ra Butterfly.

COMOEDIA: Un băiat și jumătate.

Cinematografe

ARO: „Fetițele au crescut".

SCALA : Umbra lui Nick și Jurnal Paramount.

CAPITOL: „Balalaica" și jurnale noui.

TRIANON : „Regele Valsului", Jurnal nou Paramount cu lupta navală dela Narvik

REGAL: Elisabeta și Essex și

CARLTON: „Pericolul roșu". Jurnale Fox și Paramount. Jurnal Paramount.

SAVOY: Nu vreau să mor și Totul pentru dragoste.

SELECT : Mezalianța.

FEMINA: Viena cântă. Viena dansează

A. R. P. A. : S. O. S. (Carfax), seria I-a și a II-a împreună.

PALAS BULEVARD: Moartea obosită și Hotel pentru femei.

ROXY : Ingeri cu fețe murdare.

ELYSEE: Prințul Pojarski, operă complectă și Jurnal Paramount.

FORUM: Prizonierele destinului și Fugara.

OMNIA: Plăcerea nebunilor și Nopți de groază.

AIDA: Miezul nopții și Cavalcada fantastică.

AMERICAN: Fugara și Eroul din Far West.

BIZANTIN: Jertfa supremă și Ultimul post.

BARCELONA: Aventurile celor 3 muschetari. operă complectă.

COTROCENI: Paradisul pierdut, Bill Gazon și Jurnal Fox și românesc.

CARMEN : Brigada Nordului și Femei condamnate.

DACIA: Prietena noastră moartea și Trebuie să mă iubești.

DICHIU: Vestul sălbatec și Când felinarele se sting.

DIANA: Tura, Zeița junglei și Andy Hardy cowboy.

EDISON (Sală și grădină): Dragostea mea te cheamă și S'a născut un imperiu.

FLORIDA: Sudan și Hotel pentru femei.

FRANKLIN: Ordin de chemare și Ulița durerii.

GLORIA: Cocoșatul dela Notre Dame, Jurnal și complectare.

GRAND: Dubla existență a doctorului Cliterhouse și Cântecul eroilor.

ILEANA: Razzia și Drapelul.

IZBANDA: Mocirla și Andy Hardy milionar.

LIZEANU : O noapte de pomină și Gunga Din

LIA: Capcana și Vin ploile.

LUCIFER: Zaza și Răzbunare.

MARCONI: Martea obosită, O aventură disperată, Jurnal de război și Trupă de reviste și comedii D'Ayol.

MARNA: Vrăjitorul din Oz și Viața e un joc și trupa de reviste Titi Mihăilescu.

MILANO: Paradisul perdut și Prezicător fără voe.

MODEL: Prinț și cerșetor. Insula ocnașilor și Jurnal.

MIORIȚA: Filcele d-nei Masters și Andy Hardy cowboy.

NONI : Stan și Bran „Eroi fără voie" și „Pumnul de fier".

NISSA: Cei trei muschetari și Pumnul de fier.

NERO: Femei și Sudan.

ODEON : Cocoșatul dela Notre Dame și Jurnal.

PACHE: Delir și Spaima deșertului.

PAX : Jesse James (Brigandul) și Parada nebunilor cu Frații Ritz.

PARIS: Secretele Mării Roșii și O aventură disperată.

RAHOVA: Viața e un joc și Moartea obosită.

REX: S. O. S. Carfax, ambele serii, operă complectă.

RIALTO: Jesse James și Infernul Ingerilor.

SPLENDID: Beau Geste și Prizonierele destinului.

TOMIS: Ingeri cu fețe murdare și Cântecul iubirii.

TRIUMF: Aventurile celor trei muschetari, operă completă, ambele serii.

UNIC: Capcana și Soțul meu conduce ancheta.

UNIREA: Fata bătrână și Traden Horn.

VOLTA-BUZEȘTI (Buzești 9): Iarmarocul, Olimpiada sovietică 1939 și artiști.

VENUS: Beția aurului, Destin și Jurnal românesc.

VOLGA: Capcana și Copilașul domnișoarei.

VERGU : Spaima indienilor și Cei trei muschetari.

Football Football Football Football

„Echipa noastră va juca după metoda britanică...“

a declarat d. Fabyan selecționeurul echipei B. a Ungariei

Budapesta, 13. — Matchurile dela 19 Maiu prezintă în capitala Ungariei un interes considerabil pentru două motive la fel de puternice. Ungaria debutează în Cupa Bazinului Dunărean și aceasta contra României, cu care anul trecut a terminat pentru prima oară la egalitate.

Dacă matchul dela Budapesta nu constitue o problemă prea gravă, o victorie a României fiind cu totul exclusă, nu tot astfel se prezintă lucrurile și cu matchul dela București. In această privință declarațiile d-lui Fabian, selecționeurul echipei B, sunt concludente.

„Vom prezenta la București o echipă perfect cu cea mai mare atenție pregătită și selecționată cu cea mai mare atenție, pentrucă avem un match extrem de greu. Echipa noastră va juca după metoda britanică, pe care o aplică de aproape un an și jumătate și care reprezintă finalitatea spre care se îndreaptă footballul maghiar. Sper că după trecerea acestui interval de timp echipa o va aplica mai bine decât la București. Și aceasta cred că va fi un lucru hotărîtor în dobândirea victoriei“.

Selecționabilii se antreneasă azi...

Azi începe programul de pregătire technică a echipelor naționale pentru matchurile cu Ungaria de la 19 Mai.

După amiazi au loc la Venus antrenamente la două porți. Lotul jucătorilor reținuți după matchurile de Duminică va fi retușat prin eliminarea celor cari nu vor da satisfacție. Cert este că la București contra echipei secunde maghiare vor juca unsprezece jucători de valoare. Lucru care se va observa din modul cum vor fi alcătuite cele trei echipe albastre în cele trei reprize, cari se vor desfășura azi pe splaiu.

Ce-au făcut ieri Selecționabilii...

Jucătorii selecționați pentru matchurile cu Ungaria au făcut ieri prima parte a programului de pregătire. In cursul dimineții au luat parte la ședința teoretică ținută la F.R.F.A., iar după amiază au făcut o plimbare cu mașina la Băneasa, unde au executat câteva mișcări de suplețe.

BARATKY

OBORENI

Incepând de Joi 16 Mai se deschide sucursala PARIULUI ORAȘ în BARIERA MOȘILOR, la Colectura Speranța Cal. Moșilor colț cu Sf. Ion Moși.

Se primesc martingale și pariuri simple.

S'au pus în vânzare biletele pentu matchul cu Ungaria B.

Pentru matchul de Duminică de la A.N.E.F. dintre România B și Ungaria B, federația de football aduce la cunoștința publicului că s'au pus în vânzare la magazinul Victoria Sport din pasajul Victoria biletele cu preț redus. In ziua matchului prețurile de intrare vor suferi o majorare de 25%.

OLYMPIA joacă azi cu ADESGO

In vederea finalei campionatului districtului București Olympia joacă azi la 5 d. a. pe terenul A.C.S.A. un match de antrenament cu Adesgo.

Cupa Balcanică inter-cluburi după sistemul C. E. C.

Iată proectul federației turce pentru strângerea relațiilor footballistice între țările din Balcani

ISTANBUL, MAI. — Federația turcă de football are un proect care urmează să statornicească legături strânse în domeniul footballului între țările balcanice.

Inainte, aceste relații erau inlesnite de Cupa Balcanică, probă la care participau echipele naționale ale țărilor balcanice. Cum această competiție a dispărut, legăturile dintre țări sunt ca și inexistente.

Și tocmai această lacună vrea să umple proectul federației turce.

Este vorba tot de o Cupă Balcanică, dar de data aceasta de o cupă rezervată echipelor de club. De fapt, este o copie după cupa Europei Centrale. Fiecare țară: Bulgaria, Grecia, Iugoslavia, România și Turcia urmează să participe cu câte două echipe, eventual primele două din campionatul național. Iar sistemul de disputare să fie acela al Cupei Europei Centrale, adică: eliminatoriu și cu matchuri tur-retur.

Competiția, dacă se va realiza, va fi anuală.

Proectul va fi supus fiecărei federații balcanice și dacă se va primi acordul lor atunci se va ține o ședință la care vor fi invitați toți delegații de federații.

Un portar care are 39 ani și nu a primit niciun goal...

Minerul este o grupare din divizia națională B, care are o foarte bună echipă.

„O dovadă“. In returul campionatului, echipa de pe Valea Jiului n'a primit niciun goal.

Deși are sau tocmai pentru că are un portar în vârstă de... 39 de ani.

Dar acest record este perfect explicat când veți afla că acest portar de 39 de ani nu e altul decât Kiss, cel mai bun portar, pe care l-a avut footballul nostru.

Un exemplu de valoarea footballului nostru, o pildă pentru tânăra generație, această comportare a lui Kiss.

Se anunță înscrieri numeroase în primul campionat străjeresc de football

Inițiativa „Străjii Țării“ de a oganiza un campionat de football pentru străjerii din Capitală a fost primită cu bucurie și după informațiile pe care le avem numeroase stoluri și-au anunțat participarea.

Cu concursul districtului de foot-ball, a comisiei de arbitri, și a marilor cluburi această competițiune tinerească se anunță sub cele mai frumoase auspicii și data de 25 Maiu va constitui o zie importantă pentru sportul străjeresc.

30 de echipe vor lua parte la campionat.

30 DE ECHIPE VOR LUA PARTE LA CAMPIONAT

Primul campionat străjeresc va întruni după toate probabilitățile participarea a peste 30 stoluri ceeace reprezintă un adevărat record pentru o competițiune de foot-ball străjerească. Concursul se va desfășura pe patru terenuri. In numărul nostru de mâine vom publica lista terenurilor și a stolurilor care urmează să joace pe ele. Inscrierile în vederea acestei competițiuni se primesc până în ziua de 23 Maiu și se vor trimite pe adresa Legiunei de străjeri București, str. Clemenceau nr. 8.

INTERNAȚIONALII ROMANI VOR DA SFATURI STRAJERILOR

„Straja Țării“ va face apel în ziua concursului la cele mai reprezentative figuri ale footballului românesc pentru a veni în mijlocul străjerilor și a le da sfaturi. Ei vor urmări partidele și în pauze vor da îndrumări jucătorilor.

Cu sprijinul comisiei districtuale de arbitri partidele vor fi conduse de arbitri recomandați de forul de specialitate care vor asigura astfel o normală desfășurare a jocurilor.

Shooturi și bare

● *IN luna Iunie va avea loc la Athena un turneu inter-țări, cu participarea Iugoslaviei, Turciei și Greciei.*

● *MATCHUL Sofia-Berlin se va disputa la 2 Mai la Sofia. Va asista și d. Tschammer und Osten.*

Clubul U. D. R. se pregătește în vederea unui sezon

Reșița, 13. — Conducerea secțiunii de atletism a clubului U. D. R. a întocmit programul de activitate pe sezonul în curs.

O atenție deosebită se va da organizării concursurilor pentru descoperirea de noui elemente.

Concursuri deschise lucrătorilor, ucenicilor și tineretului peste 18 ani, un mare concurs cu caracter național, etc.

In afară de aceste regizări, secțiunea clubului U. D. R. va trimite și în acest an pe cei mai buni atleți să i-a parte la diferitele competițiuni cu caracter național.

Matchul România-Ungaria se dispută la A. N. E. F.

Se știe că matchul București-Liga de Vest trebuia să se dispute pe stadionul A.N.E.F., dar că el a fost mutat pe arena din Splaiu pentrucă terenul din Dealul Spirei este reținut de Straja Țării în vederea repetițiilor ce se fac pentru serbările dela 8 Iunie.

Matchul România B-Ungaria B se va disputa totuși pe stadionul A.N.E.F., întrucât terenul a fost obținut de F.R.F.A., înainte ca el să fie declarat „indisponibil“. Federația de football nu vrea să renunțe la el deoarece are nevoe de un cadru cât mai festiv pentru acest match, care este debutul Ungariei în noua competiție a Cupei Bazinului Dunărean.

Duminică începe „Cupa V. V. Tilea“ pentru juniori

Duminică va începe o nouă competiție de juniori: Cupa V. V. Tilea, rezervată selecționatelor districtuale din cuprinsul Ligii de Sud.

Iată programul și arbitrii primului tur:

BUCUREȘTI: București — Călărași—Silistra, arb. d. Șt. Ionescu.

CONSTANTA: Constanța—Bazargic, arb. d. V. Georgescu.

PLOEȘTI: Ploești—Buzău, arb. d. Coferu V.

BRAILA: Brăila—Galați, arb. d. Alessandriu.

PENTRU JOCUL CU UNGARIA

(Continuare din pagina I-a)

niori. Pe care am publicat-o ieri, dar căreia se pare că i se va aduce o modificare sau două.

Prima: Teodorescu urmează să cedeze postul de fundaș dreapta altuia pentruca Socec să poată juca finala campionatului districtul.

A doua (probabilă): introducerea arădeanului Mladin (Gloria) în postul de centru înaintaș.

Amândouă modificări sunt probabile.

TIR

Campionatul Străjeresc de tir al Capitalei

Campionatul de tir al străjerilor din Capitală se va desfăşura Sâmbătă dimineaţă la poligonul A. N. E. F. Fiecare stol va putea participa cu cei mai buni 2 străjeri condiţia concursului fiind: rezemat, culcat la 50 metri.

Această manifestaţiune va servi în acelaş timp şi ca o selecţiune a echipei Capitalei în vederea concursurilor naţionale care se vor desfăşura la 4 Iunie.

Inscrierile se primesc până Miercuri 16 Maiu pe adresa Legiunei de străjer iStr. Clemenceau Nr. 6.

UN FRUMOS TROFEU VA RASPLATI PE CAMPION

Străjerul care va ealiza cel mare punctaj îşi va însuşi titlul de campion al Capitalei şi un frumos trofeu. Numeroase diplome vor răsplăti pe cei care se vor remarca.

Şerban Mănciulescu a câştigat cupa „George Plagino"

Luptă strânsă pentru primul loc

Ieri dimineaţă s'a desfăşurat pe poligonul asociaţiei sportive „Metropola" dela Herăstrău al doilea match pentru cupa oferită de d. George Plagino, preşedintele Federaţiei Române de Tir celui mai bun trăgător român la tragerea în picioare cu arme de calibru redus.

Amabilitatea d-lui ing. Caramfil, care a pus la dispoziţia Federaţiei pentru disputarea acestui concurs frumosul poligon al asociaţiei funcţionarilor soc. de Gaz şi Electricitate, ne-a dat prilejul să asistăm, într'un cadru cât se poate de occidental la o luptă foarte vie între cei mai buni trăgători ai clubului Metropola şi singurul reprezentant al provinciei, tânărul Boemches din Braşov ,care în lipsa celorlalţi trăgători braşoveni aflaţi actualmente sub arme, a făcut tot ce i-a stat în putinţă pentru a câştiga acest frumos trofeu.

La această a doua tragere, cupa „George Plagino" a revenit d-lui Şerban Manciulescu dela Metropola, care la egalitate de puncte, a câştigat-o de justeţă d-lui Gheorghe Jomir, deasemenea dela Metropola realizând frumosul scor de 325 puncte din 400 posibile. O menţiune specială se cuvine d-lui Pantelimon Mircioiu (Metropola). Credem că d. Mircioiu, cu puţin noroc, ar fi putut câştiga cupa şi suntem convinşi că acest trăgător va cauza mari dificultăţi adversarilor săi la viitoarele trageri.

Marele ghinionist al zilei a fost desigur d. Jomir, care, la egalitate de puncte cu câştigătorul, a fost clasat al doilea după verificarea ţintelor, d. Manciulescu având mai multe focuri trase în zece.

Lipsa concurenţilor bucureşteni dela celelalte cluburi, precum şi lipsa concurenţilor provinciali, a redus oarecum importanţa acestei a doua tragere la care s'a obţinut totuşi patru scoruri mai bune ca la tragerea precedentă dela Sibiu, unde câştigătorul de atunci nu totalizase decât 304 puncte.

REZULTATE TECHNICE

1. Şerban Manciulescu (Metropola), 325 puncte; 2. Gheorghe Jomir (Metropola), 325 puncte; 3. Pantelimon Mircioiu (Metropola), 315 puncte; 4. Boemches (junior) (Braşov), 311 puncte; 5. Ştefan Popescu (Metropola), 286 puncte; 6. Petre Havalet (Metropola), 280 puncte; 7. Niculae Popa (Metropola), 245 puncte; 8. Landman (Individual), 203 puncte.

A treia tragere pentru cupa „George Plagino" va avea loc Luni 17 Iunie în a doua zi a campionatelor naţionale de tir ale anului acesta.

HIPISM

Crescătoria de trap

(Urmare din pagina 5-a)

16 Mai. (Declarată la 31 Octombrie 1939).

APARŢINAND D-LUI GRAJDANESCU

Gondolat II (1' 22), armăsar murg, născut în 1928, din Geh-Schnell şi Aperi şi

Hannibal II (1' 22,4), armăsar roib, născut în 1931, din David Axworthy şi Gudrun.

Au bătut:

Iapa murgă, *Elvira* p. s. c., născută în 1934, din Ghiaur şi Edera, proprietatea d-lui B Grăjdănescu la 20 Martie. (Declarată la 31 Octombrie 1939).

Iapa neagră, *Oszlány*, născută în 1929 din Broter Peter şi Pustaleany, proprietatea d-lui B. Grăjdănescu la 20 Martie. (Declarată la 31 Octombrie 1939).

Iapa murgă, *Kiriţa* p. s. e., născută în 1933, din Favara şi Coquette, proprietatea d-lui B. Grăjdănescu la 12 Aprilie. (Declarată la 31 Octombrie 1939).

APARŢINAND SOCIETATII HIPICE ROMANE DE TRAP ŞI MINISTERULUI AGRICULTUREI ŞI DOMENIILOR

Decision (1' 17,7) armăsar murg născut în 1933, din Protector şi Iosola's oWrthy şi

Sapedlot (1' 25) armăsar roib, născut în 1927, din Monte Christo şi Saloniki.

Au bătut:

Iapa murgă, *Florenţa*, născută în 1928, din Ostap şi Brook-Leyburn, proprietatea d-lui I. Cămărăşescu, primul la 29, 30 Martie şi 1 Aprilie, iar al doilea la 12 şi 14 Iunie. (Declarată la 4 Noembrie 1939).

VOLLEY BASKET-BALL

Azi încep cursurile „Şcoalei de arbitrii" de Basket şi Volleyball

In vederea unei cât mai numeroase participări, comisia centrală a arbitrilor a admis ca să se primească inscrieri la „Şcoala de arbitrii" de basket şi volleyball până azi, la orele 19.

Cursurile vor începe la orele 20, la sediul federaţiei, în str. I. L. Caragiale nr. 13.

Inscrierile la această şcoală sunt complet gratuite.

Programul se va anunţa la începutul cursurilor.

DELA COMISIA DISTRICTUALA A ARBITRILOR

Astă-seară se vor delega arbitrii pentru conducerea jocurilor din cadrul etapei a VI-a, care se va disputa Duminică 19 Mai.

Domnii arbitri cari sunt indisponibili, sunt rugaţi să anunţe din vreme comisia.

„DELA VICTORIA"

● „VICTORIA" convoacă la orele 16, pe terenul Velodrom, secţiile de volley şi basket feminine şi masculine. In caz de timp nefavorabil, antrenamentul se va face Joi, pe acelaş teren si la aceeaşi oră.

CICLISM

Duminică, pe drumul Giurgiului

Cum a pierdut Nicolozzo, o victorie aproape sigură.

„Capul şi picioarele" faimoasa formulă a lui „Papa Desgrange" şi-a spus, — odată mai mult — cuvântul hotărâtor

Insfârşit, după îndelungate aşteptări, ciclismul a cunoscut, alaltăeri, o zi frumoasă.

O zi însorită, în care „A. C. S. A." a organizat cu succes, o întrecere pe şoseaua-i favorită: Bucureşti - Giurgiu, — întrecere patronată de d. Vasile Constantinescu secretar al primăriei de Albastru.

✸

Alergarea a fost destul de monotonă. Asta din punct de vedere al fazelor, al fărâmiţării plutonului, şi al hârţuielilor care nu au fost duse cu prea mult suflet. Şi totuşi media orară a depăşit cifra de 34. O cifră care, în fond, nu prea înseamnă mare lucru, într'o cursă de plat (cu câteva dâmburi) şi pe 118 klm., dar, trebuie recunoscut, nu-i nici de lepădat, acest 34 pe oră.

Cursa a avut două, trei faze: Evadarea lui Nicolozo, la Călugăreni, prinderea lui şi formarea a două plutoane mari de câte circa 20 inşi, pedalând variabil până la Giurgiu. De aci şi impresia de monotonie, — deşi s'a alergat în medie cu peste 34 klm. pe oră — căci un pluton mare, dacă nu se fărâmiţează, nu dă satisfacţie urmăritorilor, deşi el poate goni cu o iuţeală medie foarte ridicată.

Apoi altă fază, oraşul Giurgiu, unde piatra cubică, a prilejuit evadarea lui Nicolozo, evadare care, s'a dovedit a fi fost intempestivă.

✸

La eşirea din Giurgiu în urma lui Nicolozo s'a alcătuit un pluton de 13 alergători (cifră fatidică deoarece mai încolo Hapciuc va fi trântit şi scos din cursă).

✸

Când a fugit Nicolozo, toţi cei din „plutonul celor 13" se uitau unul la altul, apoi la... Nicolozo, aşteptând fiecare să se repeadă altul să care plutonul după fugar. Au fost suficiente câteva momente de ezitare şi Nicolozo, a luat 50 m., 100, 200...

Iar la Daia, 8 klm. dela Giurgiu luase peste un minut avans.

Ezitarea plutonului a fost, finalmente, în detrimentul lui Nicolozo. Cineva din pluton chiar a spus: „lăsaţi-l să se ducă, n'o să reziste, are pas mare şi vântul bate din faţă". (Nu ştiu dacă o spus-o din adâncă cunoaştere sau la întâmplare).

Şi Nicolozo dus a fost...

In vârful dealului Daia, urcat într'o alură destul de obicinuită, se detaşează Hapciuc şi Norhadian, duşi de Feordeanu (care era în afara concursului). Ţapu disperat ţipă la Feordeanu. Acesta o domoleşte brusc şi Hapciuc se izbeşte de el. Moment prielnic pentru Norhadian să fugă. Din nou plutonul se invită ca grecul la puşcărie şi iată-l pe Norhadian la peste 400 înainte. Dar o „vânătoare" organizată de gălăgiosul Ţapu, care îşi revenise şi de viaţa Tică Niculici şi el într'un moment bun, are ca rezultat prinderea lui Norhadian la klm. 32, la intrarea în Călugăreni deci, după 17 klm.

✸

Evadarea lui Norhadian a fost în detrimentul lui Nicolozzo. Căci plutonul fugind după Norhadian s'a apropiat de primul fugar. Dela Călugăreni Niculici, în vervă, comandă plutonul, observând ca toţi să-şi facă datoria trecând la conducere. Firesc că au fost şi unele „chiuluri" inevitabile.

Dar „marea dramă" a cursei s'a petrecut pe ultimii kilometri. Pe pavajul destul de prost al utimilor 4 km. Aci Nicolozzo, epuizat, şi pe pas mare, a fost prins. A început apoi o serie de sprinturi, printre liniile de tramvai, peste marginea şoselii, pe trotuare, pe poteci. O adevărată îmbulzeală. Niculici a căzut cu câţiva. Norhadian a spart. Primul a intrat pe poarta velodromului Tr. Constanţiu şi Ţapu, şi a bătut pe linia de sosire Ciorobea, care venise din urmă.

✸

Se poate desprinde clar, de aci, marea eroare ce a făcut-o Nicolozzo, evadând dela 60 km. Şi, apoi, adoptând un pas prea mare. O altă vină: de ce atunci când a fugit pe dealul Călugăreni cu Hapciuc nu a făcut echipă cu acesta, fugind şi de Hapciuc, pentru ca apoi să nu reziste şi să fie prins de pluton. Apoi Nicolozzo, a dat dovadă că n'are ochi, n'are spirit de observaţie, căci dacă ar fi avut, ar fi putut vedea că Norhadian şi Hapciuc erau cei mai bine dispuşi, şi tocmai ei cărau plutonul după el. Dacă ştia puţin ciclism, ar fi organizat o evadare în trei. Lucru foate posibil, şi apoi către sfârşitul cursei ar fi încercat să se debaraseze de tovarăşii de fugă. Fapt iarăşi foarte posibil. Dar aşa, Nicolozzo s'a încăpăţânat să fugă singur, să nu observe că foarte mult timp plutonul l-a ţinut în raza vizuală tocmai spre a-l obosi.

Şi apoi a capotat lamentabil pe ultimii 3 km.

Oricine în locul lui Nicolozzo, observând că e superior unui pluton de alergători ar fi aşteptat, prudent, ultimii 30—40 km., şi atunci evadarea avea indiscutabil succes, — dacă ţinea cu orice preţ să fugă de unul singur.

Numai că aşa cum a alergat Nicolozzo, alaltăeri, a dovedit că este departe de a cunoaşte ciclismul. Este just, e un ins forte, dur, cu multă dârzenie şi vigoare. Dar odată mai mult, faimoasele vorbe ale lui „Papa Desgrange" „capul şi picioarele" şi-au spus cuvântul lor hotărâtor.

Nu-i destul să poţi, să ai forţă. Mai trebue să ştii s'o întrebuinţezi cu folos. Căci altfel paţi ce a păţit Nicolozzo acum 48 ore.

✸

Dar au mai fost doi inşi care au greşit. Hapciuc şi Norhadian. Este surprinzător că nu au căutat să fugă împreună cu Nicolozzo, din Giurgiu. Poate s'ar fi agăţat de ei şi plutonul, poate... Dar ei n'au schiţat nici un gest. Astfel că ipoteze nu-şi mai au rost în sensul că, ar fi cărat, din nou, plutonul după.

✸

O cursă de plat, nu prea sbuciumată, în care a jucat rol nu numai simpla forţă, fie ea oricât de mare, ci şi „capul şi picioarele", agilitatea, sprinteneala şi sesizarea momentului hotăritor.

Emil Iencec

In preajma Balcaniadei

FEDERAŢIILE

celor patru naţiuni străine se informează

Buletin oficial F. R. S. C.

După cum am anunţat federaţia română de ciclism a confirmat tuturor forurilor din Balcani care participă la Balcaniada dela Bucureşti ca aceasta competiţie se va desfăşura la datele anunţate. Eri, FRC a primit o nouă adresă din partea forului bulgar care confirmă primirea adresei FRC. In aceiaş scrisoare, federaţia bulgară cere să se facă o modificare în ce priveşte formula probei balcanice de fond. Cere anume, ca — potrivit deciziei luate la primul congres balcanic ţinut anul trecut la Sofia — echipele naţionale să fie alcătuite din câte 5 alergători şi nu din câte 4, cum a fost trecut în regulamentul Balcaniadei. Cererea Bulgariei va fi acceptată în prima şedinţă a Comitetului federal FRC.

IN VEDEREA SELECŢIONARII NAŢIONALEI NOASTRE

Pregătirile federaţiei române în vederea Balcaniadei continuă în mod febril. Atât din punct de vedere al organizării competiţiei, cât şi din acel al pregătirii echipei noastre naţionale. In ce priveşte echipa aceasta nu a fost formată încă. In schimb a fost alcătuit un lot din care se vor desemna reprezentanţii noştri şi care este antrenat cu o grije deosebită. In tot cursul intervalului de timp care a mai rămas până la începerea marei competiţiuni internaţionale (23 Mai), alergătorii de mai jos vor fi antrenaţi în mod metodic de d. prof. Oteleanu.

Tudose, Steinhardt, Dragomir, Beckman, Gociman, Andreescu, Banta, Voican, Mormocea, Stefanitzi, Niculili, Sandru, Dobrin, Ţapu, Hapciuc, Mazilu, Pentes, Cristea, Feordeanu, Norhadian şi Teodorescu.

Federaţia elenă de ciclism a confirmat şi ea primirea adresei FRC prin care i se comunică obţinerea reducerei de 75 la sută pe SMR. Forul elen mulţumeşte pentru solicitudinea şi promptitudinea cu care federaţia română a răspuns la cererea sa.

In aceeaşi scrisoare federaţia elenă roagă să i se comunice imediat prin telegramă dacă Balcaniada şi congresul balcanic au loc la datele fixate, pentru că expediţia elenă trebue să plece spre Bucureşti la 17 Mai.

Dela plecare la sosire

IN FORMA: Marcella, Pali, Crainic, Bien Aller, Frunză, Frusinica și Malnoue
DE URMARIT: Vigo, Furtuna, Lecaude, Miami, Păpușa II și Silver Prinț

● *MARCELLE cu toate că suporta un handicap excesiv a câștigat cu manifestă ușurință. Cu forma pe care a arătat-o va câștiga și în loturi mai bune.*

● *MEDARDUS s'a arătat de 9½ kilograme inferior iepei Marcella, ceeace îl arată sub valoarea reală. Are însă scuza faptului că nu este cal de pistă intermediară.*

● *BRANCENI este un cal greoiu. Are nevoe să fie împins puternic pentru a se întrebuința.*

● *VIGA nu putea face mai mult. La greutățile din program nu avea șansă în fața adversarilor cari l-au precedat la sosire.*

● *FURTUNA a mișcat. Se apropie de ziua victoriei.*

● *LECAUDE a fost în frunte până în ultimul ocol, unde au intervenit caii bătrâni. Fiul lui Scherzo va birui în categoria lui cât de curând.*

● *ORION, având un acces de hemoragie, a fost oprită.*

● *PALI își datorește în totul victoria lui Ilinca, care în afară de tact a arătat multă energie în lupta finală. Totuși armăsarul maghiar a marcat o valoare bună. Să nu uităm că dădea kilograme adversarilor.*

● *CRAINIC a lăsat impresia că nu va pierde. In linia dreaptă se desprinsese cu ușurință. Pe ultimile sute de metri nu a putut însă rezista impetuosului finish pe care l-a avut Pali, căruia i-a cedat cu un scurt cap.*

● *ZEFIR a mers mult timp în poziția a doua, fără însă să fie la nici un moment periculos.*

● *LUTICA este în afara oricărei condiții.*

● *NIPPES purta o greutate de pană. Se explică astfel stilul în care a repurtat victoria. Forma pe care a arătat-o îi va permite să mai câștige pe distanțele scurte.*

● *MIAMI dădea 4 kilograme învingătoarei, sarcină care s'a arătat imposibilă pe teren. Cu Cristofil în șea nu putea face mai mult.*

● *CORNIȚA era penalizată. In plus reintra. Trebue să conchidem deci că a fugit bine.*

● *ZI MARE sa comportat mulțumitor. Merită să fie urmărit.*

● *SUKORO a mers prea slab pentru a-i socoti performanța riguros exactă.*

● *CIOCARLAN derobând la plecare a pierdut teren prețios.*

● *BARIUS luând o bună plecare spre deosebire de adversarii lui, a repurtat o victorie facilă. Asupra valorii lui reale nu avem o linie pentru a ne da seama. Condiția în care a fost prezentat ne-a plăcut.*

● *S. O. S. probabil că ar fi dispus de Barius dacă nu ar fi pierdut plecarea. Nu credem că S. O. S. este inferior lui Barius.*

● *ARGINTIU este încă verde. Mai are nevoe de mult lucru pentru a arăta valoarea lui reală.*

● *BIEN ALLER a câștigat categoric. S'a arătat un perfect fondist, calitate care îl face concurent de alergări clasice.*

● *TOUR DE VIS a pierdut de astă dată în fața unui adversar care îi este indiscutabil superior.*

● *MONFAUCON în progres a marcat o valoare superioară celor precedente. In situații mai ușoare va câștiga cât de curând.*

● *BADAR fiind însărcinat să ducă trenul pentru colegul său de grajd. A trebuit să termine ultimul.*

● *FRUSINICA era una dintre concurentele care arătau frumos în padock. Pe teren a confirmat această impresie. A impresionat în mod deosebit felul în care a terminat alergarea.*

● *SUZI beneficiind de o bună plecare, a lăsat mult timp impresia că nu va pierde. Pe ultimile sute de metri însă a fost nevoită să cedeze iepei Frusinica care a găsit coarda liberă.*

● *CAPUA a fugit și ea destul de bine. Să nu uităm că dădea două kilograme și jumătate celor cari au precedat-o.*

● *GALINA a fost mult timp în poziția a doua. Pe ultimele sute de metri însă a rămas a patra.*

● *PAPUȘA II era cea mai frumoasă în Padock. Când va mai progresa în condiițe, va fi capabilă de lucruri mult mai frumoase.*

● *YUNTE a figurat. Mai are de profitat în condiție.*

● *ENA și LUCREȚIA nu sunt încă la punct cu pregătirea.*

● *FRUNZA a câștigat al doilea handicap succesiv. Fica lui Frunziș s'a desprins cu manifestă ușurință în lupta finală. In curând pensionara lui Wilson va atinge plafonul valorii sale.*

● *MALNOUE din nou a doua. S'a specializat în a ocupa acest loc. După valorile arătate în actualul sezon ar trebui să-și găsească și ea alergarea.*

● *BLANK avem impresia că a fost aruncat târziu în lupta finală. In nici un caz însă nu ar fi putut dispune de Frunză.*

● *SILVER PRINȚ este în mare formă. Dacă ar fi insistat Crișan, armăsarul francez ar fi putut termina mult mai aproape. Merită să fie urmărit.*

● *NAE a figurat. A mers însă în regres față de ultima lui alergare.*

● *FAVORIT nu deține încă valoarea maximă. Mai are de profitat în condiție.*

● *ALICE a condus câtva timp plutonul. Greutatea mare și insuficiența pregătirei și-au spus cuvântul.*

● *STRAMBA cu toate că a purtat o greutate de pană, nu a contat. E drept că era într'un lot mult superior pentru posibilitățile ei.*

● *TRES PRATIQUE este departe de buna lui valoare. E drept că sunt unii cai care nu pot suporta antrenamentul până la o vârstă înaintată.*

BANEASA; ZIUA 10-a, Joi 16 Mai 1940

— I N S C R I E R I —

Premiul LA GONDOLA
20.000 lei — 1400 metri

Dux	50½
Paiața	47½
Lizica	52½
Tănase	58
May Day	56½
Noroc	62
Fanatic	58
Bucuria mea	55

Pr. MAGURA — Handicap
25.000 lei — 1600 metri
— 2 reprize —

Răzvrătit	82
Colombo	78
Brânceni	75½
Olaf	73½
Tricolor	72
Nae	71½
Très Pratique	70
Blue Girl	69
Farmec	68½
Smeu	68
Rubin	68
Harța	68
Estoc	67
Ticu	66
Mărțișoara	63½
Persane	63
Olanita	62½
Molda	62
Li	61½
Fârtat	61½
Barcău	61
Talalka	61
Puișor	60½
Principessa	60
Szaresa	60
Rada III	60
Walhalla	59½
Carsiv	58½
Lecaude	58½
Voicuța	56½
Bila	54½
Caiafa	54
Zefir	53
Garoafa II	53
Lily	52½
Mândra	52
Naum	52
Florence	TNN
Tănase	49½
Beauty	45½
Campanella	45

Premiul DIDI
30.000 lei — 2200 metri

Boeru	60
Princier	61
Rrăzvrătit	60
Bock	55½
Roy	58
Codru	58½
Medardus	61

Premiul DORNA
30.000 lei — 800 metri

Elsa	51½
Nekeal	59
Ena	55½
Lucie	53½
Opinca II	53½
Păpușa II	57½
Floreal	57
Bandit	59
Ancuța	55½
Nichita	55½
Doamna	53½
Princess Trix	57½

Premiul BALC
25.000 lei — 1700 metri

Dark Kopi	59
Rada III	56½
Mircioaia	52½
Blue Girl	61
Olanita	61
Mândra	52½
Mărțișoara	57½
Burgos	57½
Flandra	57½
Malnoue	59½
Persane	57½
Fanatic	54
Barcău	60½
Estoc	60½

Pr. DUMBRAVA — Handicap
30.000 lei — 1800 metri

Frunză	64
Roy	64
Princier	64
Codru	62
Bock	61½
Colombo	60
Amnar	59
Alice	56½
Bravo mă	55½
Olaf	55½
Pali	54½
Hazliu	54
Tricolor	53½
Etelköz	53½
Nae	53
Aida	52
Balyhoo	49
Ticu	49
Li	44
Barcău	42½
Orette	40½

UNIVERSUL

CRESCATORIA DE TRAP

Un mare progres sub toate raporturile

95 de reproducătoare și 12 armăsari

Nu odată ne-am ocupat de progresul trapului românesc referitor la care în repetate rânduri, am avut ocaziunea să facem plăcute constatări.

Această stare prosperă nu se observă numai la alergări. Dimpotrivă și crescătoria se află într'un mare ascendent. In acest sens, calitatea producției indigene tinere denotă până la evidență cât de mare este acest progres.

Mai trebue remarcat faptul că și din punct de vedere numeric crescătoria este în plină ascensiune. Pentru reliefarea acestui adevăr ne vom referi la situația anului trecut, servindu-ne de o serie de concludente date.

Anul trecut au fost destinate reproducției 95 de iepe. Desigur o cifră importantă de natură să ateste elogios actualul stadiu al crescătoriei indigene de trăpași.

Interesant de remarcat mai este însă un fapt. Anume acela că și din punct de vedere al valorei, acest mare lot de iepe se prezintă bine.

In tabăra armăsarilor, aceeaș situație. Cel puțin jumătate din armăsari sunt apți pentru herghelie.

Cu alte cuvinte, crescătoria de trap continuă intr'un ritm accelerat o ascensiune de natură s'o consacre.

Mai jos dăm lista iepelor cari au fost bătute in anul trecut, clasate pe reproducători și cu toate amănuntele de rigoare.

APARȚINAND D-LUI B. GRAJDANESCU

Amilkar (1' 21,7) armăsar murg, născut în 1930, din Bob Armstrong și Ilka.

A bătut:

Iapa *Daisy Worthy* murgă, născută în 1935, din Volo Worthy și Deficit, proprietatea d-lui I. Franc la 10 Mai. Declarată la 31 Octombrie 1939).

Iapa murgă, *Turtucaia*, născută în 1925, din Georges Willy și Turda, proprietatea d-lui B. Marcu la 25 Aprilie 1939. (Declarată la 31 Octombrie 1939).

Iapa murgă închis, *Rozi*, născută în 1925, din Jenö și Magrabina, proprietatea d-lui Anton Paul la 27 Aprilie. (Declarată la 31 Octombrie 1939).

Iapa murgă, *Ființa Mea*, născută în 1924, din Electric Todd și Fața, proprietatea d-lui Gh. Iordănescu la 31 Mai. (Declarată la 31 Octombrie 1939).

Iapa roaibă, *Vulpea*, născută în 1923, din Badea Petre și Izbânda, proprietatea d-lui A. Niculescu la 19 Iulie. (Declarată la 31 Octombrie 1939).

Iapa murgă, *Zora*, născută în 1932, din Sudan și Zsofi proprietatea d-lui căpitan I. Filipescu la 17 Iulie.(Declarată la 31 Octombrie 1939).

Iapa neagră, *Nutza Worthy*, născută în 1929 din Volo Worthy și Natter, proprietatea d-lui căpitan I. Filipescu la 19 Iulie. (Declarată la 31 Octombrie 1939).

Iapa murgă, *Parma*, născută în 1932, din Hârtop și Comtesse Folies, proprieatea d-lui A. Petrescu la 7 Iulie. (Declarată la 31 Octombrie 1939).

Iapa murgă, *Bianca*, născută în 1932 din Ossory și Banat II, proprietatea d-lui A. Nasopol la 13 Iunie. (Declarată la 31 Octombrie 1939).

Iapa murgă *Veveria*, născută în 1924, din Georges Willy și Japonica, proprietatea d-lui I. Slăvescu la 1 Iunie. (Declarată la 31 Octombrie 1939).

Iapa bucie, *Turma*, născută în 1929, din Electric Todd și Tisa, proprietatea d-lui Nicolau la 13 Mai. (Declarată la 31 Octombrie 1939).

Iapa murgă, *Poiana*, născută în 1928, din Pajtas și De Amează, proprietatea d-lui colonel I. Georgescu la 1 August. (Declarată la 31 Octombrie 1939).

Iapa murgă, *Tulpina*, născută în 1928, din Texas și Jocaste, proprietatea d-lui col. I. Georgescu la 3 Iulie. (Declarată la 31 Octombrie 1939).

Iapa murgă, *Elisabeth Mary*, născută în 1931, din Guardian Trust și F. F. proprietatea d-lui B. Grăjdănescu la 14 Februarie. (Declarată la 31 Octombrie 1939).

Iapa roaibă, *Peggy II*, născută în 1929, din Jó jó și Electra, proprietatea d-lui B. Grăjdănescu la 11 Februarie. (Declarată la 31 Octombrie 1939).

Iapa murgă, *Jade*, născută din A9dam și Dalias, proprietatea d-lui B. Grăjdănescu la 31 Mai. (Declarată la 31 Octombrie 1939).

Iapa murgă, *Obârșia* p. s. c., născută în anul 1923 din Danols II și Opposed, proprietatea d-lui B. Grăjdănescu la 18 Martie. (Declarată la 31 Octombrie 1939).

APARȚINAND D-NEI SANDA GHICA

Aspern (1' 24,6), armăsar negru, născut în 1927 din Bohm și Aspasie, a bătut:

Iapa murgă, *Venezia* născută în 1931, din Harvest Dillon și Venedig, proprietatea d-nei Sanda Ghica la 1—15 Martie. (Declarată la 8 Noembrie 1930).

Iapa neagră, *Primrose*, născută în 1929 din Baka și Merimese, proprietatea d-nei Sanda Ghica la 1—15 Martie. (Declarată la 8 Noembrie 1939).

Iapa murgă, *Shop Suey*, născută în 1919 din Lord Dewey și Twinkle's Little Star, proprietatea d-nei Sanda Ghica la 20—30 Aprilie. (Declarată la 8 Noembrie 1939).

Iapa murgă închis, *Domnișoara Käthe*, născută în 1931 din Va banque și Xebea, proprietatea d-nei Sanda Ghica la 10 Aprilie. (Declarată la 8 Noembrie 1939).

Iapa murgă închis, *Franzl H.* nășcptă în 1925 din Peter Mozart și Ilse H. proprieatea d-nei Sanda Ghica la 5—15 Mai. (Declarată la 8 Noembrie 1939).

APARȚINAND D-LUI B. GRAJDANESCU

Bravo (1' 21,2), armăsar murg închis, născut în 1935, din Lee Winolot's Star și Christine, a bătut:

Iapa murgă *Orfelina*, născută în 1932, din Sixtus și Frica, proprietatea d-lui B. Grăjdănescu la 15 Mai. (Declarată la 31 Octombrie 1939).

Iapa murgă, *Duduia II*, din N. și N., puroprietatea d-lui B. Grăpdănescu la 16 Mai. (Declarată la 31 Octombrie 1939).

Iapa neagră, *Hai* p. s. c. născută în 1931 din Setauket și Hallina, proprietatea d-lui B. Grăjdănescu la 19 Aprilie. (Declarată la 31 Octombrie 1939).

Iapa neagră, *Frantziska*, din N. și N., proprietatea d-lui B. Grăjdănescu la 6 Mai. (Declarată la 31 Octombrie 1939).

Iapa sură *Spuma*, din N. și N. proprietatea d-lui B. Grăjdănescu la 14 Mai. (Declarată la 31 Octombrie 1939).

APARȚINAND SOCIETAȚII HIPICE ROMANE DE TRAP

Decision (1' 17,7). armăsar murg, născut în 1933, din Protector și Iosola's Worthy, a bătut:

Iapa roaibă *Galathé*, născută în 1928, din E. Colorado și Lady Revelstoke, proprietatea d-lui I. Cămărășescu la 17 și 18 Aprilie. (Declarată la 4 Noembrie 1939).

APARȚINAND D-LUI N. STANCIULESCU

Farao (1' 26,2) armăsar murg, născut în 1926, din Granat și Pava S., a bătut:

Iapa murgă închis, *Zarea*, născută în 1933, din Electric Todd șii Zâna, proprietatea d-lui N. Stănciulescu la 27 Iunie. (Declarată la 21 August 1939).

APARȚINAND D-LUI B. GRAJDANESCU

Gondolat II (1' 22,4) armăsar murg, născut în 1928, din Geh-Schnell și Aperi, a bătut:

Iapa murgă, *Gina Axmorthy*, născută în 1930, din David Axworthy și Janina, proprietatea d-lui B. Grăjdădescu la 16 Mai. (Declarată la 31 Octombrie 1939).

Iapa neagră, *Toplița*, născută în 1924, din Tokar și Jitica, proprietatea d-lui B. Grăjdănescu la 12 Mai. (Declarată la 31 Octombrie 1939).

Iapa murgă, *Hedy*, născută în 1932, din Adam și Silver Frisco, proprietatea d-lui B. Grăjdănescu la 14 Iunie. (Declarată la 31 Octombrie 1939).

Iapa murgă, *Amazone*, născută în 1930, din Xenophon și Iucile Frisco, proprietatea d-lui B. Grăjdănescu la 15 Iunie. (Declarată la 31 Octombrie 1939).

APAȚINAND D-LUI DAN NOICA

Gretelbub (1' 24) armăsar murg închis, născut în 1927, din Peter Mozart și Gretelkind, a bătut:

Iapa sură, *Steluța III*, născută în 1928, din Hor...a și Cocheta, proprietatea moșt. def. Ec. Sc. Arion la 22 Aprilie. (Declarată la 9 Decembrie 1939).

Iapa murgă *Oa...na* născută în 1934, din Ossory și Cenușa, proprietatea d-lui Jean Vetra la 30 Aprilie. (Declarată la 9 Decembrie 1939).

Iapa murgă închis, *Orla*, născută în 1934, din Ossory și Doina, proprietatea d-lui Jean Vetra la 20 Aprilie. (Declarată la 2 Decembrie 1939).

APARȚINAND D-LUI FERRY OTTO ROZSTOCKI

Gustav (1'24,5), armăsar murg, născut în 1927, din Peter Mozart și Ilse H.

A bătut:

Iapa murgă *Liliușa II*, născută în 1928 din Otto și Lasca, proprietatea d-lui Ferry Otto Rozstocki la 3 și 6 Aprilie. (Declarată la 28 Noembrie 1939).

Iapa murgă *Lilian Harvey*, născută în 1935 din Csak elore și Liliușa I proprietatea d-lui Ferry Otto Rozstocki la 17 și 22 Mai. (Declarată la 28 Noembrie 1939).

Iapa murgă închis *Garoafa*, născută în 1922 din Georges Willy și Gypsei Constantine, proprietatea d-lui Ferry Otto Rozstocki la 13 Aprilie. (Declarată la 28 Noembrie 1939).

APARȚINAND D-LUI B. GRAJDANESCU

Hannibal II (1'23,9), armăsar roib, născut în 1931 din David Axworthy și Gudrum.

A bătut:

Iapa murgă *Pa...cahontos*, născută în 1931 din Pajtas și Bezâmianca, proprietatea d-lui maior D. Bărbă...ța la 12 Mai. (Declarată la 31 Octombrie 1939).

Iapa roaibă *D...ollarprinzessin*, născută în 1926, din Benedict și Rosa P., proprietatea d-lui C. I. Gabroveanu la 15 Mai. (Declarată la 31 Octombrie 1939).

Iapa murgă *Am...sal*, născută în 1931, din Guardian Trust și Teufelsmädel, proprietatea d-lui C. I. Gabroveanu la 12 Mai. (Declarată la 31 Octombrie 1939).

Iapa murgă *Bi...strița*, născută în 1925 din Georges Willy și Bonnie Hill, proprietatea d-lui Lt.-Col. V. Trifulescu la 6 Mai. (Declarată la 3 1Octombrie 1939)

Iapa negru bu...iu *Răscoala*, născută în 1936 din Ormuzd și Riquette, proprietatea d-lui I. Marathea la 3 Mai. (Declarată la 31 Octombrie 1939).

Iapa murgă *Ma...ricica*, născută în 1926 din Vallomas și Medea, proprietatea d-lui Anton Paul la 22 Aprilie. (Declarată la 31 Octombrie 1939).

Iapa murgă *Pui...a II*, din N. și N., proprietatea d-lui I. Slăvescu la 12 Iunie. (Declarată la 31 Octombrie 1939).

Iapa murgă închis *Rândunica*, născută în 1924 din Georges Willy și Relais, proprietatea d-lui I. Slăvescu la 31 Mai. (Declarată la 31 Octombrie 1939).

Iapa neagră buciu *Riquette*, născută în 1923 din Tokar și Garoafa II, proprietatea d-lui C. I. Rădulescu la 2. Mai. (Declarată la 31 Octombrie 1939).

Iapa murgă *Du...da*, născută în 1934 din Sixtus și Durcas, proprietatea d-lui I. Georgescu la 7 Aprilie. (Declarată la 31 Octombrie 1939).

Iapa roaibă *Vâl...ea*, născută în 1932 din Wapiti și De Amează, proprietatea d-lui Col. I. Georgescu la 10 Februarie. (Declarată la 31 Octombrie 1939).

Iapa neagră *Lira*, p.s.e. din N. și N, proprietatea d-lui B. Grăjdănescu la 13 Iunie. (Declarată la 31 Octombrie 1939).

Iapa murgă închis *Praștia*, născută în 1933 din Sixtus și Păpușa, proprietatea d-lui B. Grăjdănescu la 20 Iunie. (Declarată la 31 Octombrie 1939).

Iapa murgă *Zâna Worthy*, născută în 1931 din Volo Worthy si Zsofi, proprietatea d-lui B. Grăjdănescu la 14 Iulie. (Declarată la 31 Octombrie 1939).

Iapa murgă *Quisisana*, născută în 1930 din Baka și Santos Mae, proprietatea d-lui B. Grăjdănescu la 25 Iulie. (Declarată la 31 Octombrie 1939).

Iapa vânătă *Steluța Poenari*, din N. și N., pproprietatea d-lui B. Grăjdănescu la 23 Iulie. (Declarată la 31 Octombrie 1939).

Iapa murgă închis *Ursula*, născută în 1923 din Colbert și Klariss, proprietatea d-lui B. Grăjdănescu la 3 Iulie. (Declarată la 31 Octombrie 1939).

Iapa murgă *Csipkeroksza*, născută în 1924 din Bohun și Haiderose, proprietatea d-lui B. Grăjdănescu la 26 Iulie. (Declarată la 31 Octombrie 1939).

Iapa murgă *Gluma* p.s.e., născută în 1933 din Bluc Boy și Gospodina, proprietatea d-lui B. Grăjdănescu la 16 Aprilie. (Declarată la 31 Octombrie 1939).

Iapa murgă *Dona Worthy*, născută în 1931 din Vole Worthy și Deficit, proprietatea d-lui B. Grăjdănescu la 16 Iulie. (Declarată la 31 Octombrie 1939).

Iapa neagră *Dora*, născută din N. și N. ½ sânge, proprietatea d-lui B. Grăjdănescu la 19 Iulie. (Declarată la 31 Octombrie 1939).

Iapa murgă *Garofița*, născută în 1933 din Ossory și Grogota, proprietatea d-lui B. Grăjdărescu la 30 Iunie. (Declarată la 31 Octombrie 1939).

APARȚINAND D-LUI ING. I. D. MATAK

Naverno (1'27,4), armăsar murg închis, născut în 1931 din Volo Worthy și Natter.

A bătut:

Iapa murgă *Igen*, născută în în 1933 din Sixtus și Igen O, proprietatea d-nei Sanda Ghica la 29-30 Mai și 6 Iunie. (Declarată la 23 Noembrie 1939).

Sancz (1'26,9), armăsar murg închis, născut în 1932 din Inflatio și Pacsi.

A bătut:

Iapa murgă *Jenny*, născută în 1935 din Gordon Peter și Japonica, proprietatea d-lui I. Cămărășescu la 27 și 28 Martie. (Declarată la 4 Noembrie 1939).

APARȚINAND STATULUI (MINISTERUL AGRICULTUREI ȘI DOMENII)

Saperlot (1'25), armăsar roib, născut în 1927 din Monte Christo și Saloniki.

A bătut:

Iapa murgă *Ciocârlia*, născută în 1928 din Drăguț și iapă anglo-normandă, proprietatea d-lui I. Cămărășescu la 19, 22 și 25 Februarie. (Declarată la 4 Noembrie 1939).

Iapa murgă *Doamna II*, născută în 1935 din G. Ioska și Doina II, proprietatea d-lui I. Cămărășescu la 16 Februarie, 13 Martie, 14 și 17 Mai. (Declarată la 4 Noembrie 1939).

Iapa murgă *Cadâna*, născută în 1934 din G. Ioska și Crăița II, proprietatea d-lui I. Cămărășescu la 18 Februarie și 27 ș i31 Martie. (Declarată la 4 Noembrie 1939).

Iapa roaibă *Piranda*, născută în 1933 din N. și Pelaton p.se., proprietatea d-lui I. Cămărășescu, la 13 Martie. (Declarată la 4 Noembrie 1939).

Iapa sură *Doina II* născută în 1929 din Drăguț și eapă ½ sânge arabă, proprietatea d-lui I. Cămărășescu la 20, 28 Februarie și 25, 28 Martie. (Declarată la 4 Noembrie 1939).

Iapa murgă *Facla II*, născută în 1935 din G. Ioska și eapa ½ sânge englez, proprietatea d-lui I. Cămărășescu la 16 și 19 Februarie. (Declarată la 4 Noembrie 1939).

Iapa murgă *Crăița II*, născută în 1927 din Scomoroh și eapa Nonius, proprietatea d-lui I. Cămărășescu la 27 Februarie și 11, 17 Mai. (Declarată la 4 Noembrie 1939).

Iapa murgă *Conița*, născută în 1933 din G. Ioska și Crăița II, proprietatea d-lui I. Cămărășescu la 6, 10, 13 Martie. (Declarată la 4 Noembrie 1939).

Iapa neagră *Nora*, născută în 1927 din Pengö și eapa angonormandă, proprietatea d-lui I. Cămărășescu la 28 Aprilie și 17 Iunie. (Declarată la 4 Noembrie 1939).

Iapa murgă *Secara*, născută în 1934 din G. Ioska și N., proprietatea d-lui I. Cămărășescu la 5, 26 Mai și 13 Iunie. (Declarată la 4 Noembrie 1939),

Iapa roaibă *Frunza II*, născută în 1930 din Nonius 1 și N., proprietatea d-lui I. Cămărășescu la 20 Aprilie și 1 Iunie. (Declarată la 4 Noembrie 1939).

Iapa roaibă *Zâna*, născută în 1928 din N. și N., proprietatea d-lui I. Cămărășescu la 1 și 5 Mai. (Declarată la 4 Noembrie 1939).

Iapa roaibă *Salomea*, născută în 1934 din Wapiti și Sehnsucht, proprietatea d-lui I. Cămărășescu la 22 și 24 Aprilie. (Declarată la 4 Noembrie 1939).

Iapa murgă *Sehnsucht*, născută în 1922 din Ernest Axtel și Maud, proprietatea d-lui I. Cămărășescu la 6, 10 și 14 Mai. (Declarată la 4 Noembrie 1939).

Iapa murgă *Ethel Harvest*, născută în 1928 din Harvest Dillon și Claire Ethelwynne, proprietatea d-lui I. Cămărășescu la 27 și 28 Februarie. (Declarată la 16 Noembrie 1939).

Iapa sură *Sonia*, născută în 1933 din Ieroșca și Sehnsucht, proprietatea d-lui I. Cămărășescu la 26, 30 Mai și 2 Iunie. (Declarată la 4 Noembrie 1939).

Iapa murgă *Colombine*, născută în 1931 din Bob Amstrong și Claire Hurst, proprietatea d-lui I. Cămărășescu la 31 Martie și 2 Aprilie. (Declarată la 4 Noembrie 1939).

Iapa murgă *Baronesse Wau*, născută în 1933 din Wapiti și Broasca, proprietatea d-lui I. Cămărășescu la 6 și 9 Mai. (Declarată la 4 Noembrie 1939).

APARȚINAND D-LUI B. GRAJDANESCU

Amilkar (1'12,7), armăsar murg, născut în 1930 din Bob Armstrong și Ilka și

Gondolat II (1'22,4), armăsar murg, născut în 1928 din Geh-Schnell și Aperi.

Au bătut:

Iapa murgă *Flamura*, născută în 1935 din Gordon Peter și Ființa Mea, proprietatea d-lui Gh. Iordănescu la 7 Martie și 3 Mai. (Declarată la 31 Octombrie 1939).

Iapa sură *Cenușa*, din N. și N. proprietatea d-lui B. Grăjdănescu la 14 Mai. (Declarată la 31 Octombrie 1939).

Amilkar (1'21,7), armăsar murg, născut în 1930 din Bob Armstrong și Ilka.

Hannibal II (123,9), armăsar roib, născut în 1931 din David Axworthy și Gudrun.

Au bătut:

Iapa vânătă *Colina* născută în 1930 din Civil și Jișica, proprietatea d-lui Col. I. Georgescu la 8 Aprilie și 11 Mai. (Declarată la 31 Octombrie 1939).

Iapa roaibă, *Adada*, născută în 1931, din Adam și Dardanele, proprietatea d-lui B. Grăjdănescu la 29 Iulie. (Declarată la 31 Octombrie 1939).

Iapa murgă închis, *Main Liebling*, născută în 1928, din Re Contra și Leánka, proprietatea d-lui B. Grăjdănescu la 11 Mai. (Declarată la 31 Octombrie 1939).

Iapa murgă închi, *Turda*, născută în 1920, din Electric Todd și Japonica, proprietatea d-lui B. Grăjdănescu la 2 Iulie. (Declarată la 31 Octombrie 1939).

Iapa murgă, *Otero*, născută în 1929, din Jo jo ș iRaca, proprietatea d-lui B. Grăjdănescu la 22 Iunie. (Declarată la 31 Octombrie 1939).

Iapa bucie, *Valea*, născută în 1929, din Georges Willy și Viața, proprietatea d-lui A. Nicolau la

(Continuare in pag. 6-a)

Mâine, la Băneasa-Trap

Alergări reușite și concurenți numeroși

Deși plasată în mijlocul săptămânii și lipsită de atracția unui premiu clasic totuși reuniunea de mâine prezintă suficiente puncte de interes pentru a-i asigura reușita. Astfel alergările sunt deschise, loturile numeroase iar printre concurenți figurează câțiva trăpași de valoare. Dintre cele nouă alergări ale zilei se remarcă în primul rând premiul Bel Ami în care se întâlnesc cei mai buni cai români de trei ani. Remarcăm printre concurenți pe Avion, Joly, Străjer, Allah, Aurica și Ai. In perspectivă o alergare atracțioasă. Mai reținem premiile Belmont și Begonia cari sunt deschise cailor buni. Celelalte alergări sunt deschise și se disting prin abundență de concurenți. O mențiune pentru premiul Akarat, care este rezervat conducătorilor amatori. Desigur că va fi o alergare spectaculoasă.

CONCURENȚII PROBABILI

Premiul AKARAT
Handicap — 15.000 lei

Elișor	2100	0
Primăvara	2100	Lt. I. Trifu
Pușa	2100	0
Zgomot	2120	M. Cioca
Vrăjitor	2120	E. Weich
Pan Worthy	2140	A. de Vassal
Harry Boy	2140	0
Aventurier	2160	0
Elena	2160	Brânzea
Makrele	2160	x
Helen Halpin	2160	Pântecan
Ialpug	2160	x
Hollo	2180	Maior Petroy
Tava	2180	Abăluță
Eol	2180	Ștefănescu
Tufănica	2180	Grăjdănescu
Carol Hanover	2200	?
Jack	2200	0
Domnica	2200	0
Dorka	2180	0
Blondella	2180	0

Premiul BEL AMI
Condiție — 18.000 lei

Dvalin	1680	A. Bota
Nineta	1680	Crotenco
Garda	1680	0
Habar	1700	Slobozenco
Chilipir	1700	0
A 1	1700	Fischer
Baba Dochița	1700	0
Voinicu	1720	0
Allah	1740	0 Ghinea
Aurica	1740	Gram
Arama	1740	Gaidaev
Străjer	1740	Szabo
Fugar	1740	0
Avion	1840	Pavlic
Joly	1880	0

Premiul BELMONT
Condiție — 18.000 lei

Olenca	1700	0
Harry Boy	1700	0
Florita	1720	0
Bravo	1720	Gaidaev
Brad	1720	0
Zenit	1720	0
Benito	1720	0
Aluniș	1720	Fischer
Ghimp	1720	Slobozenco
Peter Gordon	1740	Crotenco
Ciclop	1740	0
Vuet	1740	0
Natașa	1740	0
Catinca	1760	Ghinea
Adda Worthy	1760	Corol
Tutun	1780	0
Ghid	1780	V. A-sky
Jos. Margot	1780	Grünwald
W. Josedale	1820	0

Premiul BEGONIA
Condiție — 15.000 lei

Jack II	2080	0
Enneim	2080	A. Bota
Bafta	2080	Brailowsky
Dolly B.	2080	Gaidaev
Cimbric	2100	A. Szabo
Dracu	2100	Teofil
Victoria	2100	Corol
Olga	2120	Crainic
Talisman	2120	Pavlic
Uraca	2120	Zabelin
Domnia	2120	Lucan
Fusta II	2140	Ghinea
Zanoza	2140	Thal
Dreapta	2160	0
Năluca	2180	Tassopol
Bănuța	2220	T. Marcu
Sulfina	2260	0

Premiul BAVARIA
Record — 18.000 lei

Sultana	2100	Zabelin
Spic	2100	0
Aluniș	2100	0
Va-ta	2100	Drăgotescu
Santuța	2120	T. Marcu
Brenn	2120	Pavlic
Birlic	2140	0
Natașa	2140	Cerkasov

Premiul BUDEȘTI
Handicap — 15.000 lei

Darling W.	1700	Corol
Făt Frumos II	1700	Vârlar
Mișu	1700	Brânzea
Veturia	1700	V. A-sky
Chiot	1740	Crotenco
Miss Texas	1740	0
Odessa	1740	Pavlic
Franț	1740	Dobrescu
Sever	1760	Raymer
Ropot	1760	Brailowsky
Lupoaica	1780	0
Leac	1780	Slobozenco
Cartuș	1780	0
Hotin	1820	0

Premiul BURGOS
Record — 15.000 lei

Primăvara	1720	0
Cavaler	1720	Gram
Grozava	1720	Crainic
Răsura	1720	0
Helen Halpin	1740	Pântecan
Tătăran	1740	0
Paj Axtell	1740	Corol
Bravo	1740	0
Livada	1740	Cristodorescu
Aluniș	1740	0
Peter Gordon	1760	0
Floare	1760	Drăgotescu
Poenița	1760	I. Szabo
Sonia Worthy	1760	0
Vointa	1760	Gaidaev
Natașa	1760	0
Santuța	1760	0
Dolly Worthy	1760	Crotenco
Sorvaneț	1760	Pavlic
Movila	1760	0
Birlic	1780	0
Dolly Worthy	2140	0T
Bruma II	2140	0
Eftin	2160	Crainic
Talaz	2160	A. Bota
Brebenea	2160	Gaidaev
Nation	2180	0

Premiul ANDANTE
Performanță — 15.000 lei

Dolly B.	1700	0
Dracu	1700	0
Victoria	1700	0
Franț	1700	0
Talisman	1700	0
Zanoza	1700	0
Lut	1720	Gaidaev
Lupoaica	1720	Pavlic
Nineta	1720	0
Ropot	1720	0
Cobza	1740	Dobrescu
Victor	1740	Corol
Isvor T.	1740	Crainic
Musculița	1740	Ghinea
Garofița	1740	0
Union	1740	Zabelin
Năluca	1740	0
Ciuleandra	1760	Podoleacov
Iarba	1760	Lucan
Lilia	1760	0
Voinicu	1760	V. A-sky
Speranța	1760	I. Russ
Șoimu	1760	Cosma
Ciuruc	1780	0
Urganda	1780	0

Premiul ALICE ROUSSEL
Handicap — 18.000 lei

Busuioc	2100	0
Flying	2120	0
Zenit	2140	Fischer
Vointa	2140	0
Bruma II	2160	Lucan
Champion jr	2180	Gram
Torent	2180	0
Handicap	2180	Pavlic
Natașa	2180	0
Adda Worthy	2180	0
Anny Worthy	2200	Crotenco
Birlic	2200	0
Katy Caid	2200	Corol
Nation	2200	Gaidaev
Blondella	2200	Fischer
Valenția	2200	0
Eftin	2220	Crainic
Trixie	2220	Cercasov
Jarvis	2220	Ghinea

D I V E R S E

● AZI se face la secretariatul Societății Hipice Române de Trap publicarea distanțelor în alergările de Sâmbătă 18 Mai.

● D. C. GABROVEANU a cumpărat dela d-na M. Grigoriu pe *Grindinița*, iapă de doi ani din Fidelity și Electa; și pe *Rota* de la d. Raymer. Ambele au intrat în antrenament la M. Pavlic.

● DIRECTOR și IKAR au trecut în antrenament la F. Voronin.

● LA SECRETARIATUL Jockey Clubului se fac retragerile în alergările de Joi 16 Mai și înscrieri în alergările de Duminică 19 Mai.

● L'AOUZELLE va reapare Duminică în premiul Dianei.

● STOP va fi destinat crescătoriei de jumătate sânge. După cum se știe în urma accidentului suferit fiul iepei Stanca și-a încheiat definitiv cariera de curse.

Stop va fi trimis la una dintre hergheliile statului.

● PREMIUL AKARAT care figurează pe programul reuniunei de mâine este deschis numai conducătorilor amatori. Menționăm că este prima alergare de acest gen din anul curent.

● **JOI la Băneasa austriacul va continua cu miza de 311.296 lei cu cota ce se va atribui din vânzarea buletinelor austriacul va depăși suma de 500.00 lei.**

● **MAINE se va organiza la Băneasa-Trap un nou joc austriac a cărui miză inițială este suma de 30.000 lei. Reamintim că pe acest austriac rifurează 7 alergări cari vor fi fixate azi.**

Clasamentul jockeilor

După o noua zi de curse N. Ilinca a luat conducerea plutonului jockeilor având trei alergări câștigate mai mult decât R. Vincent și J. Gill cari au câte 8 victorii. Menționăm frumoasa comportare a băiatului de grajd I. Oprescu care este al patrulea cu 7 curse câștigate.

Iată clasamentul:

N. Ilinca	11
R. Vincent	8
J. Gill	8
N. Oprescu	7
R. Cristea	6
A. Cucu	3
I. Tasim	3
M. Mullot	2
E. Gill	2
St. Iozsa	2
T. Grecu	2
C. Logofătu	2
I. Huțuleag	2
I. Crișan	1
G. Enescu	1
N. Florescu	1
I. Pârvulescu	1
Gr. Tănase	1
Șanti	1

BOX

Victoria lui Spakow n'a impresionat pe Ilie Petrescu

Deaceia, matchul de Sâmbătă va fi la înălțimea așteptărilor

După cum am arătat în numărul precedent al ziarului nostru cu şapte zile înaintea întâlnirii cu Ilie Petrescu, Moţi Spakow a boxat la Belgrad şi a învins pe Giuricin prin scoatere din luptă în repriza a opta.

Susţinătorii fostului campion al României consideră rezultatul reuşit în capitala Jugoslaviei drept consecinţa firească a seriozităţii cu care se pregătise Moţi de rândul acesta, convins de importanţa disputei angajată cu Ilie Petrescu.

Faptul că adversarul i-a fost schimbat pe neaşteptate nu a avut nici o influenţă asupra posibilităţilor lui Spakow, care la Belgrad s'a comportat ca în zilele lui bune.

Se pune însă întrebarea: dacă în locul lui Giuricin ar fi fost Petrescu, rezultatul ar fi fost acelaş? Iată ceia ce este cam greu de apreciat deşi admiratorii lui Spakow afirmă că „omul lor" va dovedi Sâmbătă seara că poate câştiga şi mai repede decât la Belgrad.

Deocamdată este necesar de ştiut că Ilie Petrescu nu a fost impresionat cât de puţin de isprava adversarului său.

Ilie îşi continuă lucrul cu conştiinciozitate, ca şi cum nimic nu s'ar fi întâmplat. Pentrucă s'a adăugat o săptămână de antrenament peste timpul calculat de el, Ilie şi-a modificat în mare măsură metoda de pregătire. El lucrează acum foarte mult în aer liber la marginea pădurii Roşu. Cei 2 km. care formează distanţa de antrenament sunt parcurşi de elevul lui Lancia în fugă, după care urmează tăiatul copacilor şi despicatul butucilor. Este o muncă extrem de grea, care dă însă forţe extraordinare, suflu şi poftă de mâncare. Ilie deţine actualmente cea mai bună formă din cariera sa. Rezultatul pe care-l va face Sâmbătă seara în faţa lui Sjakow, va dovedi tuturor valoarea adevărată a lui Ilie Petrescu.

MIELU DOCULESCU DOREŞTE SA BOXEZE LA BELGRAD

Cel care a tras cel mai frumos profit din victoria lui Spakow la Belgrad este Mielu Doculescu care în cadrul reuniunii de Sâmbătă seara va înfrunta pe Patriciu Milcoveanu.

Invingătorul lui Cassedei vede în rezultatul lui Sjakow stimulentul cel mai puternic pentru el, de a realiza o performanţă de valoare asemănătoare.

„Vreau să mă bat şi eu cu un jugoslav, a declarat aseară Doculescu. Sau, ca să fiu mai precis, vreau să întâlnesc pe Luka Popovici care a învins pe Fulea prin k.o. Mi se făcuse de curând o ofertă pentru matchul acesta dar n'am plecat din cauza litigiului dintre cele două Federaţii jugoslave. Acuma însă s'au împăcat şi a „căzut bine" şi victoria lui Moţi. Voi scrie la Belgrad... dar firește, nu astăzi. Ci Duminică dimineaţa, pentru că vreau să le trimit şi ziarele cari vor cuprinde victoria mea asupra lui Milcoveanu".

Optimismul lui Mielu Doculescu este admirabil. O fi oare justificat în aceiaş măsură?

SANDU ION LUCREAZA CU ECHIPA ROMANIEI

Sandu Ion recentul învingător prin k. o. al lui Ion Gorun are un nou program de antrenament. Se antrenează alături de echipa României de box amator, care după cum se ştie va întâlni Sâmbătă seara, la Budapesta, reprezentativa Ungariei. Sandu ia parte activă la cursa de fond care se efectuează în fiecare dimineaţă la Şosea, între Arcul de Triumf şi hipodrom, sub directivele tehnice ale maestrului Zamfir Popescu.

Sandu speră că Sâmbătă seara la „Oteteleşeanu" îşi va orna palmaresul cu o nouă victorie. Să vedem întrucât îi va permite Panaitescu-Zigoto să-şi realizeze idealul.

Campionul României la „muscă" s'a pregătit cu minuţiozitate la Galaţi şi, într'o scrisoare pe care a trimis-o la F.R. Box a anunţat că „de data aceasta îl voi pune jos pe Sandu pentru zece secunde şi nu pentru opt cum l-am pus la ultimul nostru match".

VA CONFIRMA BARASCH TRADIŢIA AMATORILOR?

In toate întâlnirile mixte de până acum — cu singura excepţie a partidei dintre Plăeşu şi Obăgilă — amatorii au învins pe profesionişti. Excelentul elev al „Tirului", Ionel Barasch este decis să continue tradiţia în matchul pe care-l va susţine în compania lui Costică Dumitrescu Sâmbătă în cadrul reuniunii dela „Oteteleşanu". Profesionistul este însă una din cele mai bune pene ale boxului indigen iş este greu de crezut căse va lăsa învins...

In orice caz, matchul se anunţă sub cele mai făgăduitoare auspicii.

Iată programul complect al reuniunii dela „Oteteleşanu".

MATCHURI PROFESIONISTE

Moţi Spakow — Ilie Petrescu, 10 reprize a 3 minute.

Sandu Ion — Dumitru Panaitescu-Zigoto, 10 reprize a 3 minute.

Mielu Doculescu — Petriciu Milcoveanu, 8 reprize a 3 minute.

Costică Dumitrescu — Ionel Barasch, match mixt în 5 reprize.

MATCHURI DE AMATORI

Gh. Cojocaru (J. C.) — Alex. Călcic (Sp. Stud.).

Puiu Obăgilă (U.) — Virgil Brădeanu (M. D.).

Marin Dobrescu (J. C.) — Alex. Popa (A.C.T.).

Toate în 3 reprize a 3 minute.

LUPTE

Concursurile muncitoreşti de greco-romane de Duminică

D. senator Teodor Stroja a dotat competiţiunea cu o splendidă cupă

Spre a stimula primul concurs de lupte greco-romane muncitoresc, ce va avea loc Duminică la ora 17, pe stadionul muncitoresc, d. Teodor Straja, preşedintele Camerei de muncă şi preşedinte al Sportului muncitoresc din Capitală, a dotat această competiţiune cu un trofeu de artă care va reveni luptătorului cu ţinuta cea mai corectă şi cu tehnica cea mai avansată.

Tot odată va mai decerne şi medalii pentru primii clasaţi din fiecare categorie.

Sportul muncitoresc ţine deschisă lista de înscriere pentru toţi luptătorii amatori muncitori, care sunt legitimaţi la federaţia de specialitate.

Pentru a da posibilitatea, muncitorilor care au practicat acest sport şi doresc să ia parte la această manifestaţie Asociaţia sportivă Sportul Muncitoresc va face intervenţie la federaţia de lupte ca în mod excepţional să poată lua şi ei parte la concurs alături de cei legitimaţi.

Este o măsură după urma căreia sportul de lupte nu are nimic de pierdut.

Inscrierile pentru acest concurs, scutite de taxe, se primesc în fiecare zi la Stadionul Muncitoresc, până cel mai târziu Joi 16 Mai ora 20.

Dela „Sportul Muncitoresc"

Sportul Muncitoresc aduce la cunoştinţă tuturor membrilor săi dela secţia de lupte că în mod excepţional săptămâna aceasta antrenamentele se ţin în fiecare seară la Stadionul Muncitoresc din str. Veseliei de la ora 8—9.30.

Antrenamentele se ţin sub supravegherea d-lui Mihail Schencher.

Tot odată sunt convocaţi pentru azi la ora 20 următorii luptători: Pruncu Ilie, Florică Ionescu, Elcenco, Hăsmăşeanu, Gherches F., Alexandru Ezi, Silaghi, Anderco, Muladi, Alex. Chenner, Franţ I., precum şi toţi noii înscrişi în asociaţie.

In mod excepţiona mai sunt rugaţi a mai participa şi d-nii Petre Sonda, Ion Chirtop, Jean Drăghiceanu şi Iordănescu.

ATLETISM

Programul concursurilor de atletism ale Regiunei Bucureşti a fost întocmit

Probele de atletism care se vor desfăşura în cadrul campionatelor legiunilor Bucureşti au fost stabilite în mod definitiv şi ele sunt următoarele:

STRAJERI (14—16 ani): 60 m. săritură lungime, cursă cu obstacole.

STAJERI (16—18 ani): 80 m. săritură lungime, înălţime, aruncarea greutăţii (5 kg.) şi 1500 m.

STRAJERE: 60 m., săritură lungime şi mingea praştie. Un stol va înscrie câte un concurent(ă) la fiecare probă.

Inscrierile se primesc până la 28 Maiu pe adresa legiunilor Bucureşti Str. Clemenceau Nr. 6. Concursul va avea loc la 1 Iunie pe stadionul A. N. E. F.

NUMEROASE TALENTE VOR FI PREZENTE LA START

Concursurile străjereşti de atletism vor strânge la start câteva speranţe ale atletismului bucureştean:

Hidioşanu — (M. Basarab).

Cunescu S., Cunescu V. (dela Sp. Haret).

Sucitu — (Marele Voevod Mihai)

Stelorian (Cantemir).

Petruţ (Cantemir).

Iată câţiva din cei care vor evolua la 1 Iunie pe stadionul A. N. E. F.

Evocări brăilene

Nu ştim dece, dar în faţa ruinelor, a trecutului, nu putem fi decât melancolici. Şi dacă plânsul nu ne podideşte — deşi e atât de firesc să plângi pe morminte — e fiindcă nădejdea renaşterii, stăruie în noi, ca şi imaginea scumpă a vremurilor de altădată...

Poate, aceste gânduri despre oraşul dela Dunăre bătrân asemeni ei şi cu numele pierdut nu numai în negura anilor ci şi în buchile cronicelor, nu le-am fi aşternut acum, dacă într'o înserare de April n'aş fi întâlnit un îndrăgit al Brăilei, al vieţii ei atletice. Ne-am spus seară-bună, dar ceva ne-a oprit, desigur clipa revelatorie a spovedaniilor. Sunt momente din acestea, în viaţă pe care nu le'ntâlneşti deseori în viaţă. Ca şi norocul, momentul evocărilor e orb, trece pe lângă tine şi nu se ştie când va mai trece a doua oară.

Am chemat în noi clipe din trecut. Eu, tânăr, amintiri proaspete şi fugare, el, mai vârstnic şi familiarizat cu oraşul, anii adolescenţei, anii de nădejdi şi satisfacţii sportive.

Era în timpul când Brăila însemna un centru foarte puternic, când atleţii Brăilei erau şi ai României, când liceul N. Bălcescu cucerea râvniţa cupă Cămărăşescu. Spunem „era", cum încep poveştile lui Ispirescu cu „a fost odată". Intr'adevăr era, căci azi nu mai este nimic, decât părăginâ şi uitare.

Incă din Mai 1906, Brăila îşi crease din iniţiativa profesorului Radu Corbu, o „Societate de gimnastică şi sport". Peste cinci ani numai, Brăila scria una din luminoasele pagini ale începuturilor atletice în ţara noastră: „La 25 Aprilie 1910 se desfăşoară la Brăila, curse de biciclete şi motociclete, cum şi cele dintâi alergări pedestre publice, organizaţia revenind societăţii Brăila-Sport de curând întemeiată". (Istoricul U. F S. R.-ului p. 22).

Războiul a rupt firul lucrurilor. Dar s'au scrus ani şi firul, din nou legat, a continuat să se deapene.

Pe stadionul dela Monument, dârzenia întrecerii între şcolarii Liceului şi Comerţului născuse tradiţia. Supuşi ei şi unui entuziasm care frânge imposibilul, nimeni n'ar fi prezis bălăriile de azi, roşul cărămizilor dintr'o tribună neterminată încă. Elevii înţeleseră, îndrăgeau atletismul. De pe atunci, în recreaţii, un viitor campion balcanic îşi întrecea colegii la aruncări. Profesorul de gimnastică nu-ţi dădea notă, dacă nu-i spuneai pe rând, ca pe o tablă a înmulţirii, recordurile lumii, ale României şi ale Brăilei. Nu rară era fraza spusă mucalit, dar fără replică:

— Gogomanule să'nveţi recordurile. Şi să vii mâine să-te asculţi!..

Un tineret studios îndemnat la sport naţional, nu cunoştea frenezia foot-ballului, care consacră vedete şi dărue banii tuturor dorinţelor. Pe iarba stadionului se petreceau ore minunate de desfătare şi camaraderie, pe care cei ce le-au trăit, nu le vor uita niciodată.

In oraşul de eri, cu Mecena şi talente, azi tronează nepăsarea oricărei iniţiative. Se aşteaptă o minune, dar nimeni nu crede în ea şi nici n'ar şti să spună de unde ar putea veni.

Drumul spre stadion, cu tramvae liliputane prin pădurica plină de floare şi cânt, e tot mai rar căutat. Un trecut făurit din muncă şi devotări, a ajuns pernă trândăvelei, indiferenţei de azi. Pe când deşteptarea, pe când reînnoirea, scumpă şi glorioasă Brăilă?...

VIRGIL LUDU

Conducătorii sportului străjeresc din Capitală se întrunesc Miercuri

In vederea organizării concursurilor sportive delegaţii şi delegatele pentru sport de pe lângă fiecare cohortă se întrunesc mâine Miercuri ora 18,30, la sediul legiunilor Bucureşti Str. Clemenceau Nr. 6.

ŞTIRI

● VICTORIA convoacă pe toţi atleţii săi, pentru antrenament pe terenul Velodrom, la orele 16, azi 14 Mai, 190.

Breack... stop...out...

Abe Simons, tânăra speranţă americană promisă de Jack Johnson, fost campion mondial la toate categoriile, a învins prin scoatere din luptă în repriza treia pe Rock Harden.

*

Tony Novak, campion amator al Americei a debutat ca profesionist învingând prin k. o. în repriza doua pe Tiger Mason. Matchul s'a disputat la Kansas City.

Lupte şi Haltere

Luptătorii români au începnt pregătirile pentru Balcaniadă

14 atleţi s'au antrenat ieri în prezenţa comitetului federal

In vederea selecţionării şi pregătirii elementelor pentru Balcaniada de lupte greco-romane, care va avea loc în acest an, în cursul lunii Iunie, la Bucureşti, Federaţia Română de Lupte şi Haltere a luat hotărirea de a ţine o serie de antrenamente cu luptătorii cluburilor din Bucureşti precum şi cu cei sosiţi din provincie.

In prezenţa membrilor Comitetului Federal: d. C. Manuilă, A. Borkon, M. Gusaeov şi Alex. Fouché, preşedinte, şi Tr. Teodorescu, membru în comitetul Clubului Fichet, s'a desfăşurat ieri seară în sala clubului Fichet, un prim şi foarte reuşit antrenament.

La antrenamentul, care a fost condus de Ladislous Coloseus, antrenorul clubului Fichet, au participat următorii luptători.

Dela clubul Fichet: Klein Ernest, Klein Wilh., Petre I. Marin, Novac Ioan, Ancuţa Gh., Gheorcoş Fr., Mărculescu Gh., Ciomârtan And.,

Dela clubul C. F. R. Buc.: Popa Pânu, Bati Valentin, Cocoş Fr., Dogaru Ant., Oprea Stan, Susaba Traian.

Seria acestor antrenamente va continua iar următorul va avea loc Miercuri 15 Mai a. c. ora 20 în sala de antrenament a clubului C. F. R. Stadionul Giuleşti.

Sunt invitaţi comitetele şi luptătorii tuturor cluburilor din Bucureşti.

Tariful de publicitate al ziarului UNIVERSUL

(CATEGORIA IV) LINIA CORP	5
Dela 10-1000 linii Lei	9
Dela 1000 linii în sus . . . . . „	7,80
Anunţurile colectorilor de loterii „	18
Bilanţuri, convocări, notificări etc. „	90
Ştiri artistice, judiciare, şcolare „	35
Informaţiuni comerciale minimum 5 linii „	17,50
Informaţiuni financiare minimum 5 linii „	17,50
Informaţiuni colectori de loterii . . . . . „	20

Fost campion mondial în slujba patriei

Georges Carpentier face parte din aviația franceză pe care a servit-o și în trecutul război

Georges Carpentier (x), unul din re idolii Franței și ai boxului mondial, fost deținător al titlului de campion al lumii la categoria semi-grea, a îmbrăcat din nou haina militară. Spunem din nou, întrucât acest cel mai de seamă reprezentant al sportului francez și-a servit patria și în cursul ultimului război.

Atunci, ca și acum, Georges Carpentier făcea parte din cadrele aviației, armă în care s'a distins printr'o serie de îndrăsnețe raiduri de recunoaștere și bombardament.

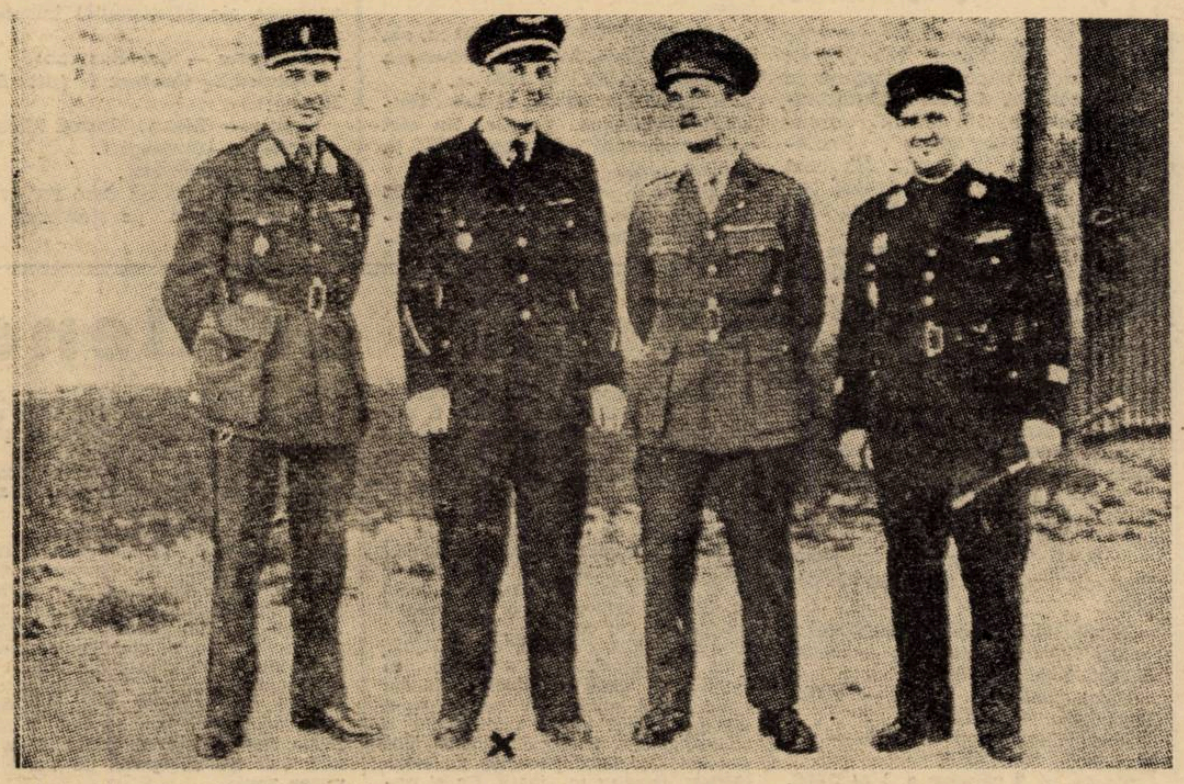

Iată-l în clișeu de față pe faimosul adversar al celebrului Jack Dempsey, pe care Carpentier a încercat zadarnic să-l deposedeze de titlul suprem, alături de camarazii lui din arma aviației.

D. Costel Rădulescu

elogiat de comisia centrală a arbitrilor maghiari

pentru modul cum a condus matchul UNGARIA-CROAȚIA

La federația de football s'a primit ieri o scrisoare foarte interesantă.

Ea a fost trimisă de „B. T." — comisia de arbitri a federației maghiare — pentru a felicita pe d. Costel Rădulescu, arbitrul matchului Ungaria—Croația și a deconta cheltuelile d-sale și ale d-lui Rubint, arbitrul matchului România—Iugoslavia.

Iată din această scrisoare un pasaj elocvent.

„In legătură cu arbitrajul prestat de d. Costel Rădulescu suntem în măsură să vă comunicăm că a dat completă satisfacție.

Poate o parte din public a fost nemulțumit de faptul că a lăsat jocul ceva mai tare. In calitate de experți vă putem însă comunica spre știința dvs. că d-sa a condus excelent și ne va bucura ori de câte ori îl vom revedea arbitrând la Budapesta.

Deasemenea ca om, d. Costel Rădulescu ne-a lăsat o impresie, care cinstește corpul arbitrilor din România".

Scrisoarea trimisă de comisia arbitrilor maghiari ne bucură. Ea consacră competența celui mai bun arbitru român în mod evident și confirmă total relatarea dată de ziarul nostru.

Ieri s'au disputat matchuri de football în Germania, Iugoslavia și Boemia-Moravia

PRAGA, 13. — Astăzi s'au disputat mai multe matchuri amicale în care Sparta, Nachod, Kladno, Zidenice și Prostejor au repurtat victorii concludente.

In afară de acestea, s'a disputat și un match oficial între Victoria Ziskow și Pardubice. Victoria Ziskow a învins cu 7—3 (5—0).

*

BERLIN, 13. — Azi, pe stadionul olympic, s'a disputat partida inter-orașe Viena-Berlin.

Victoria a revenit la luptă echipei vieneze, la scorul de 4—3 (3—1).

Viena a prezentat echipa următoare:

Rafze-Wagner II, Schmans-Wagner I, Mock, Skonmal - Zischek, Habnemann, Stroh, Binder, Pesser.

BERLIN: John—Appel, Krause—Buchmann, Stahr, Hausmann—Mayer, Mohr, Berndt, Kern, Fabian.

*

BERLIN, 13. — Slavia din Praga a jucat astăzi la Chemnitz cu echipa P. S. V. Chemnitz și a învins cu 2-1 (-0).

*

Belgrad, 13. — La Novisad astăzi a avut loc un match amical între Voivodina și S. K. Iugoslavia. Echipa belgrădeană, remaniată (au fost introduși juniori talentați), a furnizat un joc foarte bun și a învins cu 4-2 (2-2).

Un match atletic GRECIA - UNGARIA

la 16-17 Iunie la Atena

Athena, 13. — Federația greacă de atletism a perfectat o întâlnire cu Ungaria pentru datele de 16 și 17 Iunie la Athena.

Acest match urmează să pregătească atleții eleni pentru marea întâlnire cu Italia dela 29 și 30 Iunie.

Selecționata Zagrebului în Slovacia:

O înfrângere și un match nul

BRATISLAVA, 13. — Ieri și astăzi a jucat în localitate și la Zlin selecționata orașului Zagreb.

In prima zi, Zagreb a întâlnit reprezentativa orașului Bratislava care a învins cu 3—0 (2—0), după un joc în care superioritatea a fost de partea sa.

Astăzi, zagrebienii au jucat la Zlin, unde au întâlnit o selecționată a orașului. De data aceasta oaspeții au reușit un rezultat mai bun, un draw: 2—2, după ce la pauză conduceau cu 2—0. Punctele iugoslavilor au fost înscrise de Bradaska și Pavletici.

Selecționata Zagrebului a fost alcătuită din jucători de la Concordia, Slavia (Varajdin) și Gradjansky (rezerve).

Ciclișții unguri au câștigat cursa Budapesta - Viena - Budapesta

Budapesta, 13. — In zilele de Rusalii, ieri și astăzi, s'a alergat cursa ciclistă pe distanța Budapesta — Viena și retur, la care au participat cicliști unguri și vienezi.

Cursa a avut două etape: Budapesta-Viena (Duminică) și Viena-Budapesta (Luni).

Victoria a revenit alergătorilor unguri. Clasamentul final este următorul:

1. Budapesta 74 ore 34 min. 25 sec.
2. Viena 75 ore 58 min. 43 sec. 4/10.

Reuniunea dela Ploești s'a amânat

Reuniunea de box care urma să se țină la Ploești, Duminică 19 Mai s'a amânat pentru Marți 21 Mai (Const. și Elena).

Intrucât programul a fost descomplectat prin neparticiparea lui Ion Popa și Andreev Valentin, selecționați în reprezentativa de box a României care va întâlni Ungaria, maestrul Toma Panaitescu, îi va înlocui cu doi buni puncheuri.

Programul complet îl vom anunța la timp.

„Cupa Dunării"

Italia a învins Ungaria cu 3-2

Budapesta, 13. — Astăzi a luat sfârșit matchul de tennis Italia—Ungaria pentru Cupa Dunărei.

Victoria a revenit echipei italiene cu 3—2.

Astăzi Arboth l-a învins pe Romanoni și Cucelli pe Szentpetery.

La CHICAGO

Boxeurul BILLY CONN

a repurtat o senzațională victorie

BOB PASTOR nu i-a rezistat nici 5 reprize

Billy Conn, campionul lumii la categoria semi-grea a repurtat la Chicago, una din acele victorii cari dau drept favoritul ei să aspire la cele mai mari onoruri.

Intr'un match angajat pentru 10 reprize a 3 minute, campionul mondial semi-greu a infrntat pe greul Bob Pastor, unul dintre profesioniștii clasați în primele 10 locuri ale clasificării mondiale.

Cu toate că a fost nevoit să suporte un handicatp de aproape 10 kg., Billy Conn și-a surclasat adversarul și, după ce timp de 4 reprize ia administrat o corecție severă l-a învins prin k. o. în cea de a cincea.

Reamintim că învinsul lui Billy Conn a boxat pentru titlul suprem cu Joe Louis, campionul mondial la toate cateforiile și că acesta nu a izbutit să-l învingă decât în reprpiza 11-a.

NATIONAL a cucerit campionatul Uruguayului

MONTEVIDEO, 13. — Eri s'a disputat aci finala campionatului de football din Uruguay.

Rezultatul este: Național—Penarol 3:2.

Turneul internațional dela BERLIN

Berlin, 13. — **In cadrul turneului internațional de tennis al clubului Rot Weiss, s'au înregistrat azi următoarele rezultate:**

Simplu domni, finale: Henkel-Goepfert 6:2, 4:6, 5:7, 6:1, 6:2.

Dublu domni, semifinală: De Stefani, Martinelli (It)-Eppler, Gulcz (G) w. o.

Dublu doamne: San Donnino, Tonolli—Ullstein, Schumann 6:2, 6:4.

Kaeppel, Rosenthal-Kovacs (Iug.), Schilf 6:3, 6:4.

Un match Philipps - Reddington

Eddie Philipps, fost campion semi-greu al Angliei, a acceptat să-și măsoare forțele cu Tom Redington, într'un match hotărît pentru 10 reprize a 3 minute.

Matchul se va organiza în beneficiul Crucii Roșii, pe stadionul Earl's Court în ziua de 27 Mai.

Reamintim că Eddie Philipps a cedat titlul său în 1937 după un dramatic match cu Mac Avoy, care în anul următor a fost învins de Len Hervey actualul deținător al titlului.

Editura Societății Anonime „Universul", București, Str. Brezoianu No. 23—25 — România

BIBLIOTECA CENTRALĂ „ASOCIAȚIUNII" SIBIIU

Taxa poștală plătită în numerar conform aprobării dir. generale p. t. t. nr. 24.464/939

2 LEI

UNIVERSUL

8 PAGINI

131-1940

Redacția și Administrația: Palatul „UNIVERSUL" str. Brezoianu 23—25. Telefon: Centrala 3.30.10; Redacția 4.21.81. Redactor responsabil EUGEN DUMITRESCU

Proprietar: „Universul", S. A. Adm.-delegat: STELIAN POPESCU Inscris sub No. 167, Trib. Ilfov

Nr. 131. — Anul III

BUCUREȘTI. — Joi 16 Mai 1940

ABONAMENTE: Pentru grupări sportive 1000 lei anual

1 an LEI 500
6 luni LEI 270
3 luni LEI 150

4 ZILE PÂNĂ LA JOCURILE CU UNGARIA

- Selecționabilii -

= „roșii" și „albaștrii" =

s'au antrenat ieri la două porți în Giulești

Un antrenament reușit, în cursul căruia jucătorii au arătat formă și condiție

Duminică, footballul românesc va da unul din cele mai severe examene. Matchurile cu reprezentativele Ungariei nu ne vor găsi însă, nepregătiți.

Intre „roșii" și „albaștrii" timp de o oră

Astfel ieri după amiază au început pregătirile ultime în vederea selecționării ecuipelor naționale.

Antrenamentul selecționabililor n'a avut însă loc pe arena Venus, cum se anunțase, ci la Giulești.

Au fost formate două selecționate: „roșii" și „albaștrii" care au jucat trei reprize a 20 de minute.

A condus d. Albu.

Deși s'a urmărit în primul rând verificarea jucătorilor și nu victoria, putem da totuși cu titlu de informație că „albaștrii" au învins cu 2-1, (1-0, 1-1, 0-0); grație punctelor înscrise de Bodola și Ploeșteanu. Pentru roșii a marcat Baratki.

Ceiace e însă mult mai important e faptul că toți jucătorii s'au mișcat cu o remarcabilă ușurință arătând o condiție fizică impecabilă și o bună dispoziție din cele mai îmbucurătoare.

Dacă din acest punct de vedere scopul antrenamentului a fost atins, în schimb din punct de vedere al selecționării antrenamentul de ieri n'a făcut decât să complice lucrurile.

Faptul că aproape toți jucătorii s'au arătat a fi în perfectă formă face foarte grea problema alcătuirii echipelor naționale.

Cei doi „adversari"...

Echipele care au evoluat ieri la Giulești au fost următoarele:

REPRIZA I-a

ROȘII: David-Sfera, Lengheriu,—Vintilă, Juhasz, Lupaș, — Bindea, Spielmann, Baratki, Reuter, Gică Popescu.

(Continuare in pag. 3-a)

Const. TUDOSE

Asul incontestabil al ciclismului românesc și unul din sigurii reprezentanți ai României la Balcaniada care va începe săptămâna viitoare în București.

Tudose întrunește speranțe unanime și de el vor depinde în mare măsură succesele României la Balcaniadă.

BULETINUL BALCANIADEI

23 alergători reținuți

4 curse de selecție

- Selecționarea pe probe începe astăzi cu cursa de viteză -

— ECHIPA ROMANIEI VA FI ALCATUITA LUNI —

Pe zi ce trece pregătirile federației române de ciclism în vederea Balcaniadei ating faza finală. In afară de preparativele de ordin administrativ, paralel cu acestea, F.R.C. are o deosebită grijă și pentru pregătirea echipei naționale. Am anunțat ieri primul lot. Astăzi revenim cu noi hotărîri luate în această privință de F. R. C.

Un aspect din matchul România B I-România B II, de Duminica trecută: Covaci II și Petrică Rădulescu se luptă pentru balon

LOTUL SELECȚIONABILILOR ROMANI A FOST MARIT

In numărul nostru de ieri am publicat lotul inițial al alergătorilor români reținuți în vederea alcătuirii echipei naționale pentru Balcaniadă.

Lotul acesta însă, a fost modificat în sensul că a fost lărgit prin introducerea și a altor selecționabili.

Modificarea a fost decisă în ședința de aseară a Comisiei Sportive FRC, care s'a întrunit sub președinția d-lui V. Canarache, președintele FRC. In acelaș timp cu lărgirea cadrului selecționabililor, comisia a procedat la o repartizare a lor pe probe.

Iată cum se prezintă noul lot de alergători reținuți:

VITEZA: C. Tudose, N. Dragomir, M. Steinhardt, I. Gociman, I. Beckman, V. Mormocea.

DEMI-FOND: N. Dragomir, Gociman, Steinhardt, Popîrlan I., Mormocea, Tudose, Dobrin, Iencek, Andreescu, Hapciuc, Stefanitzi, E. Norhadian.

URMARIRE: Tudose, Steinhardt, Dragomir, Gociman, Andreescu, Mormocea, M. Niculescu, M. Stefanitzi.

FOND: Tudose, Feordeanu, Sandru, Hapciuc, Niculici, Dobrin, N. I. Țapu, Ciorobea, Norhadian, Grigoriu.

(Continuare in pag. 8-a)

Football Football Football Football Football Football Football

Deciziile comisiunei districtuale de foot-ball Bucureşti

Comisiunea districtuală ţinută sub preşedinţia d-lui maior dr. Gh. Brezeanu a luat următoarele decizii :

Grupările ACSA şi Colentina au fost amendate cu câte 50 lei pentru lipsă de carnete.

Se pedepsesc cu mustrarea următorii jucători : Baneş Anton (M. Oficial), Georgescu Octavian (Băneasa), Stancu Eftimie şi Grigore Dumitru (Militari).

Jucătorii Stamate V. şi Witzling din gruparea A. G. E. R. se suspendă pe timp de 15 zile iar Creţu Niculae (Standard) se suspendă pe timp de 8 zile. Se amână pentru şedinţa din 16 Mai crt. judecarea jucătorilor Brezoia II (Distribuţia), Sekely Alex. şi Sekely P. (Stăruinţa).

Jucătorul Strass Ion (A.G.E.R.) se achită.

CONTESTAŢII

Se dă termen la 16 Mai crt. pentru judecarea următoarelor contestaţii :

Colţea la jocul cu Av. Sportiv ; Vulturii Carpaţilor la jocul cu Băneasa ; Militari la jocul cu Metaloglobus ; Av. Sportiv la jocul cu Vif. Dacia.

Contestaţiile grupărilor Metropola la jocul cu Militari, Ciclop la jocul cu Colentina, Fichet la jocul cu Băneasa, Macabi la jocul de juniori cu A. S. C. A. M., Militari la jocul de juniori cu M. Oficial, Standard la jocul cu Energia,, Olympia la jocul cu Universul, Socec la jocul cu Metaloglobus, Juventus la jocul de juniori cu Sp. Studenţesc, Distribuţia la jocul de juniori cu Sp. Muncitoresc şi Leonida la jocul cu Vif. Dacia se resping

Se resping contestaţiile grupării A. C. S. A. la jocul cu A. S. C. A. M. ca neîntemeiată şi se omologhează jocul cu scorul de 3-0 în favoarea grupării A. S. C. A. M.

Tot deodată gruparea A.C.S.A se amendează cu suma de 400 lei.

Jocul Dacia Traiană-Ciclop se reprogramează

NEPREZENTARI LA JOCURI

Se omologhează cu scorul de 3-0 în favoarea primilor următoarele matchuri : P. T. T.-Comro. Leonida (jun.)-Universul (jun.), Olympia (jun.)-Colentina (jun.) Standand (jun.)-A.C.S. A. (jun.), Adesgo-Metropola, Turda (jun.)-Suter (jun.), Vif. Dacia (jun.)-Colţea (jun.), A. S. C. A. M. (jun.)-S. E. T. (jun.), Universul (jun.)-Vif. Dacia (jun.), Olympia (jun.)-Metropola (jun.), Militari (jun.)-Venus (jun.), I. Dârlău (jun.)-Venus (jun.), Vergu (jun.)-Luceafărul (jun.), Unirea Tricolor (jun.)-Distribuţia (jun.).

REPROGRAMARI

Se reprogramează următoarele matchuri : Luceafărul-A. G. E. R. Venus (jun.)-Socec (jun.), Phenix-Generala, I. Dârlău (jun.)-Rapid (jun.), Ind. Iutei (jun.)-Macabi (juniori), Sp. Muncitoresc (jun.)-Vif. Dacia (jun.), Distribuţia-C. F. R B. T.

CITARI

Se citează pentru şedinţa din 16 Mai a. c. delegatul grupării Orfeus cu jucătorul Gheorghiade şi carnetul de legitimare.

Neprezentarea va atrage suspendarea automată.

Deasemenea se citează tot pentru şedinţa din 16 Mai crt. d-nii arbitri Drăgan Emil şi Farcaş

RECLAMAŢII

Judecarea reclamaţiei grupărei Mociorniţa împotriva grupării Colţea se amână pentru şedinţa din 16 Mai crt.

Matchurile de Duminică din divizia naţională B

Viitoarea etapă a Diviziei naţionale B. programează următoarele matchuri:

SERIA I-a

Ploeşti : F. C. Ploeşti - F. C. Craiova, arb. ing. Vasilescu Bartolomeu.

Cernăuţi: Dragoş Vodă-F. C. Nistru, arb. Gheharcoff.

SERIA II-a

Lugo : Vulturii - Mica, arb. nedesemnat.

Petroşani: Jiul-Electra, arb. Toth Gheza.

T. Severin : C. F. R.-Gloria, arb. Weinerth.

Timişoara: Chinezul-Minerul, arb. Palfy.

SERIA III-a

Simeria: C. F. R.-Ind. Sârmei, arb. nedesemnat.

Tg. Mureş: C. S. T. M.-Olympia, arb. Mocian.

Oradea: Stăruinţa-„U", arb. Tăutu.

SERIA IV-a

Ploeşti : Ferroemail - Turda, arb. Lungu.

Chişinău: Macaby-Muncitorul, arb. Ionescu I.

Bucureşti: Macaby-DVA, arb. Vlahu.

Tighina : Traian - Prahova, arb. ing. Cervusky.

PRESA jugoslavă despre arbitrajul d-lui Costel Rădulescu

In cazul arbitrajului d-lui Costel Rădulescu la matchul Ungaria-Croaţia au existat păreri diferite care au fost împăcate de adresa de mulţumire trimisă federaţiei române de comisia arbitrilor din Ungaria, de care scriam ieri.

La acest capitol este de adăogat ceeace au scris ziarele belgrădene Vreme şi Politika *(cu data de 3 Mai). Anume, aceste ziare au scris că d. Costel Rădulescu a condus foarte bine pentru ambele echipe. In general, au cuvinte de laudă pentru d. Costel Rădulescu.*

Matchurile Venus - Unirea Tricolor şi Rapid - Sportul Studenţesc se vor disputa la 23 Maiu, tot la Giuleşti...

...pentrucă Biroul Federal a anulat decizia C. C. N., care dăduse match pierdut celor patru echipe

Cea mai mare sensaţie a campionatului naţional n'a rezistat până la capăt.

Venus, Rapid, Unirea Tricolor şi Sportul Studenţesc nu au pierdut matchurile, pe care nu le-au disputat la 5 Mai.

Biroul federal în ultima lui şedinţă, în baza dreptului de evocare, a anulat decizia dată de C.C. N. şi a programat încă odată matchurile.

Acestea — cari sunt :

Unirea Tricolor—Venus şi Rapid—Sportul Studenţesc — se vor disputa la 23 Mai. Tot în program cuplat şi tot la Giuleşti.

Footballul în Europa

CAMPIONATUL GERMANIEI

In Germania, Duminică s'au disputat câteva matchuri în campionatul naţional pe grupe şi anume :

Rapid (Viena)—N. S. Graslitz 7-3 (3-0).

Eimsbüttler—Hamburger S. V. 6-0 (4-0).

Union Oberschöneweide — Vf. V. Königsberg (6-3 (2-2).

Stutigarter Kickers — S. V. Waldhof 1-0 (0-0).

Vf. L. Königsberg — 1. S. V. Jena 2-5 (0-2).

JUBILEUL CLUBULUI BLAU-WEISS

Cu ocazia jubileului clubului Blau-Weiss s'a disputat un turneu de football care s'a soldat cu următoarele rezultate:

Dresdner SC. C.—Blau Weiss 6—0 (2—0).

Fortuna Düsseldorf — Blau 3—2 (2—1).

Fortuna Düsseldorf — Blau Weiss 3—0 (0—0).

Convocări

● TURDA în vederea formării echipei pentru matchul cu Feroemail ce se va disputa Duminică, 19. V. 1940, convoacă pe terenul Turda pentru Joi, 16 Mai 1940, pe următorii jucători: Samoilescu, Gavrilescu, Lăzărescu, Simionescu Gh., Staicu, Mircea Dumitrescu, Ionescu Marin, Nichita Mihai, Nitroi Alex., Barok L., Steiner, Georgescu, Popescu, Zorca Emil, Taciuc, Beldiman, Sony II, Stancu, precum şi întreaga echipă de juniori.

● F.C.B.N. convoacă pentru Duminică 19 Mai a. c., ora 14, toţi jucătorii secţiei de foot-ball, pe terenul propriu

Totodată sunt rugaţi a se prezenta foştii membri şi jucători, pentru a li se comunica unele chestiuni importante privitoare la conducerea grupării.

● P. T. T. convoacă pentru astăzi Miercuri 15 Mai crt. la orele 15 pe terenul Iuta următorii jucători : Slăvescu, Verbiţă, Stănescu, Dumitrescu, Olariu Russe, Marinescu, Popescu, Popa, Georgescu, Aurică, Stan, Ionescu, în vederea matchului cu Carmen.

● C. S. ION DARLAU convoacă pentru astăzi după amiază la ora 1.30 la antrenament pe terenul Industria Plusului pe toţi jucătorii săi. Cei ce nu se vor prezenta vor fi suspendaţi

● COLENTINA convoacă pentru Joi 16 Mai, ora 8 seara, la Şcoală la sediu pe toţi membrii din comitet şi toţi jucătorii, la şedinţă. Acei care vor lipsi vor fi sancţionaţi.

Arbitrii districtuali vor conduce matchurile de campionat ale străjerilor

Am anunţat în numărul nostru de ieri organizarea primului campionat străjeresc de football.

Deşi mai sunt destule zile până la închiderea inscrierilor, cele mai multe stoluri s'au grăbit să-şi anunţe participarea.

ARBITRII DISTRICTUALI AU PROMIS CONCURSUL LOR

Arbitrii districtuali s'au oferit să conducă matchurile care se vor disputa Sâmbătă 25 Mai.

Regularitatea disputelor e astfel asigurată.

*

Inscrierile pentru campionatul străjeresc de football se primesc până în ziua de 23 Mai pe adresa Legiunea de străjeri, Bucureşti, str. Clemenceau 9.

Italia - Ungaria 3-2

Cucelli şi Asboth, învingători

Budapesta 14. — Astăzi s'au disputat ultimile două simpluri ale matchului de tennis Italia — Ungaria. Fiecare echipă a câştigat câte un match, dar cum după primele două zile Italia conducea cu 2—1, a câştigat matchul cu 3—2.

Rezultate tehnice :

Cucelli—Szentepetery 6—1, 6—4, 6—4.

Asboth — Romanoni 6—2, 6—4, 6—4.

Grupări neafiliate

F. C. Tricolor a câştigat Cupa Bucureşti Noi.

Iată rezultatele:

F. C. Tricolor—F.C.B.N. 3-2.
F. C. Tricolor—Săgeata 3-1.
F. C. Tric.—Biruinţa (jun.) 4-0.
F. C. Tricolor—Victoria 2-0.

*

Se aduce la cunoştinţa grupărilor neafiliate că Duminică 19 Mai crt. în cartierul Dămăroaia va avea loc un turneu de football pentru cupa donată de gruparea F. C. Tricolor.

Inscrierea costă 70 lei şi se primeşte între orele 12—12.30.

SPECTACOLE

Teatre

OPERA : Traviata.

NAŢIONAL : Magda.

STUDIO : Să divorţăm.

LIGA CULTURALA: Iisus.

MUNCA ŞI VOE BUNA: „Slugă la doi stăpâni.

REGINA MARIA: Papa se instruieşte.

SARINDAR: D-ra Butterfly.

COMOEDIA: Un băiat şi jumătate.

Cinematografe

ARO: „Fetiţele au crescut".

SCALA : Umbra lui Nick şi Jurnal Paramount.

CAPITOL: „Balalaica" şi jurnale noui

TRIANON : „Regele Valsului", Jurnal nou Paramount cu lupta navală dela Narvik

REGAL: Elisabeta şi Essex şi

CARLTON: „Pericolul roşu". Jurnale Fox şi Paramount. Jurnal Paramount

SAVOY: Nu vreau să mor şi Totul pentru dragoste.

SELECT : Mezalianţa.

FEMINA: Viena cântă, Viena dansează

A. R. P. A.: S O. S. (Carfax), seria I-a şi a II-a împreună.

PALAS BULEVARD: Moartea obosită şi Hotel pentru femei.

ROXY : Ingeri cu feţe murdare.

ELYSEE: Prinţul Pojarski, operă completă şi Jurnal Paramount.

FORUM: Prizonierele destinului şi Fugara.

OMNIA: Plăcerea nebunilor şi Nopţi de groază.

AIDA: Miezul nopţii şi Cavalcada fantastică.

AMERICAN: Fugara şi Eroul din Far West.

BIZANTIN: Jertfa supremă şi Ultimul post.

BARCELONA: Aventurile celor 3 muşchetari operă completă.

COTROCENI: Paradisul pierdut, Bill Gazon şi Jurnal Fox şi românesc.

CARMEN : Brigada Nordului şi Femei condamnate.

DACIA: Prietena noastră moartea şi Trebuie să mă iubeşti.

DICHIU: Vestul sălbatec şi Când felinarele se sting.

DIANA: Tura, Zeiţa junglei şi Andy Hardy cowboy.

EDISON (Sală şi grădină): Dragostea mea te cheamă şi S'a născut un imperiu.

FLORIDA: Sudan şi Hotel pentru femei.

FRANKLIN: Ordin de chemare şi Uliţa durerii.

GLORIA: Cocoşatul dela Notre Dame, Jurnal şi complectare.

GRAND: Dubla existenţă a doctorului Cliterhouse şi Cântecul eroilor.

ILEANA: Razzia şi Drapelul.

IZBANDA: Mocirla şi Andy Hardy milionar.

LIZEANU : O noapte de pomină şi Gunga Din

LIA: Capcana şi Vin ploile.

LUCIFER: Zaza şi Răzbunare.

MARCONI: Martea obosită, O aventură disperată, Jurnal de război şi Trupă de reviste şi comedii D'Ayol.

MARNA: Vrăjitorul din Oz şi Viaţa e un joc şi trupa de reviste Titi Mihăilescu.

MILANO: Paradisul perdut şi Prezicător fără voe.

MODEL: Prinţ şi cerşetor, Insula ocnaşilor şi Jurnal.

MIORIŢA: Filcele d-nei Masters şi Paris Melody.

NONI : Stan şi Bran „Eroi fără voie" şi „Pumnul de fier".

NISSA: Cei trei muşchetari şi Pumnul de fier.

NERO: Femei şi Sudan.

ODEON : Cocoşatul dela Notre Dame şi Jurnal.

PACHE: Delir şi Spaima deşertului.

PAX : Jesse James (Brigandul) şi Parada nebunilor cu Fratii Ritz.

PARIS: Secretele Mării Roşii şi O aventură disperată.

RAHOVA: Viaţa e un joc şi Moartea obosită.

REX: S O. S Carfax, ambele serii, operă completă.

RIALTO: Jesse James şi Infernul Ingerilor.

SPLENDID: Beau Geste şi Prizonierele destinului.

TOMIS: Ingeri cu feţe murdare şi Cântecul iubirii.

TRIUMF: Aventurile celor trei muşchetari, operă completă, ambele serii.

UNIC: Capcana şi Soţul meu conduce ancheta.

UNIREA: Fata bătrână şi Trader Horn.

VOLTA-BUZEŞTI (Buzeşti 9): Iarmarocul, Olimpiada sovietică 1939 şi artişti.

VENUS: Beţia aurului, Destin şi Jurnal românesc.

VOLGA: Capcana şi Copilaşul domnişoarei.

VERGU : Spaima indienilor şi Cei trei muşchetari.

Football Football Football Football

Echipa națională B a fost principial alcătuită

Cine sunt cei 11 reprezentanți ai culorilor noastre în matchul de la București

Matchul România—Ungaria de la București are o importanță deosebită pentru noi. Este ultimul match, pe care echipa națională secundă îl mai joacă la București în cadrul competiției Cupei Bazinului Dunărean.

Cum primul match — acela dela Belgrad a fost pierdut de reprezentanții noștri — acesta de la 19 Maiu reprezintă ultima șansă pentru noi de a ne ameliora poziția în clasament. Intr'adevăr, dacă pierdem și de data aceasta nu mai putem scăpa de ultimul loc. Aceasta în timp ce dacă câștigăm ne mai putem clasa în locul prim.

Această posibilitate explică total grija deosebită pe care oficialitatea noastră o acordă matchului acesta și deasemenea atenția cu care este pregătită echipa B. a Ungariei.

ECHIPA B, CARE ARE CEA MAI MARE ȘANSA

In cursul zilei de azi este foarte probabil ca echipele naționale, care vor juca la 19 Maiu, să capete formă definitivă.

Pentru echipa națională B. cele mai multe șanse le are următoarea formație:

Pfeilinger, Petrescu, Felecan, Siclovan, Răşinaru, Simatoc, Lucaciu (Orza), Mihăilescu, Cociuban II, Reuter, Iordache.

Față de echipa națională, care a jucat la Belgrad această nouă formație reprezintă o agresivitate sporită și posibilități technice mai mari. Nu trebue să uităm că în această echipă au mai rămas numai trei jucători din echipa, care a pierdut cu 1-1 la Belgrad, restul jucătorilor introduși ulterior fiind net superiori celor de atunci.

Singura problemă a echipei naționale A o formează interii...

...pentrucă în matchul dela 12 Mai REUTER, BODOLA, SPIELMANN și PLOEȘTEANU au jucat la fel de bine

Matchul București—Liga de Vest a pus pentru selecție o problemă interesantă: aceea a greutății alegerii titularilor.

Cazul cel mai interesant îl prezintă cei patru interi: Bodola, Ploeșteanu, Spielmann și Reuter, au jucat la fel de bine.

Selecționeurul unic nu știe pe cine să ia la Budapesta și pe cine să lase la București.

Și se pare — după o declarație a lui — că aceasta este singura problemă în alcătuirea echipei naționale pentru matchul dela Budapesta.

Bodola—Ploeșteanu sau Bodola—Spielmann, sau Reuter—Spielmann?

Echipa va fi definitiv alcătuită mâine seară.

Pentrucă până atunci selecționeurul unic mai poate vedea încă odată pe cei patru, la ultimul antrenament de Joi după amiază.

Clipe plăcute

când petrecem o seară prelungită cu muzică și vin bun, trebuie să ne gândim, că o durere de cap ne-ar putea turbura buna dispoziție. Cine este însă prevăzător, are totdeauna un tub de GARDAN în buzunar, căci 1—2 tablete din acest excelent preparat înlătură durerile cele mai puternice și redă imediat buna dispoziție.

GARDAN suprimă durerile.

BAYER

Astăzi ultimul antrenament al selecționabililor unguri

Budapesta, 14. — Mâine va avea loc pe terenul B. Sz. K. R. T ultimul antrenament al selecționabililor unguri în vederea matchurilor cu România dela 19 Mai.

Se vor disputa două matchuri: unul între echipa B a Ungariei și selecționata juniorilor și altul între echipa A și o combinată.

De remarcat că în Ungaria interesul publicului pentru matchul de Duminică e foarte mare, întrucât e pentru prima oară că se va disputa la Budapesta un match România-Ungaria.

ECHIPA UNGARĂ PLEACĂ VINERI SPRE BUCUREȘTI

D-nii Ginzery și Fabyan vor alcătui echipele definitive abea după antrenamentul de mâine.

Echipa B a Ungariei va pleca spre București, Vineri dimineață.

Patru zile până la jocurile cu Ungaria

(Continuare din pag. I-a)

ALBAȘTRII: Pfeilinger, — Petrescu, Slivăț, — Simatoc, Codreanu, Demetrovici-Orza, Ploeșteanu, Cociuban II, Bodola, Iordache.

REPRIZA II-a

ROȘII: Ghenea-Sfera, Lengheriu-Vintilă, Juhasz, Lupaș,-Covaci II, Spielmann, Baratki, Reuter, Gică Popescu.

ALBAȘTRII: Pfeilinger; Petrescu, Dragomirescu, - Demetrovici, Drăgan, Beffa,-Lucaci, Mihăilescu, Mladin, Bodola, Iordache.

REPRIZA III-a

ROȘII: Ghenea-Sfera, Lengheriu,-Vintilă, Juhasz, Lupaș,-Bindea, Spielmann, Baratki, Bodola, Reuter.

ALBAȘTRII: Pfeilinger, — Petrescu, Slivăț, - Simatoc, Răşinaru, Demetrovici, Lucaci, Ploeșteanu, Cociuban II, Mihăilescu, Iordache.

Pavlovici n'a jucat pentrucă a plecat la Timișoara

După cum se vede, la antrenament au participat toți jucătorii reținuți în lotul selecționabililor.

Singurul care a lipsit a fost Pavlovici care a plecat pe neașteptate la Timisoara. Federația intenționează să sancționeze această absență a portarului ripensist. *Pavlovici a avut însă un motiv serios ca să plece. Soția sa a născut alaltăeri* și, mai mult, a avut o sarcină grea (epidemia de nașteri în familiile internaționalilor noștri !).

Gestul lui Pavlovici e deci explicabil și probabil că Federația îi va acorda circumstanțe atenuante.

Echipele probabile

Cum spuneam și mai sus, selecționarea e o problemă și mai grea decât altă dată și care e încă departe de a fi soluționată.

După informațiile publicate de o gazetă „oficioasă", selecționeurul unic pare că ar înclina către următoarele formații:

ROMANIA A: David-Sfera, Lengheriu, - Vintilă, Juhasz, Lupaș - Bindea, Reuter, Baratki, Spielmann, Gică Popescu.

ROMANIA B: Pavlovici - Slivaț, Petrescu, - Siclovan, Joja (Răşinaru), Demetrovici-Orza, Ploeșteanu, Cociuban, Bodola și Iordache.

Arbitrii matchului România B. Ungaria B.

La matchul de la 19 Maiu dintre echipele secunde ale Ungariei și României vor funcționa ca arbitri de linie domnii Mielu Petrescu și Picki Kroner. Reamintim că arbitrul de centru este jugoslavul Stefanovici, decanul arbitrilor sârbi și unul din cei mai buni arbitri din sud estul european.

Prețul biletelor la matchul România-Ungaria

Pentru matchul Ungaria B-România B au fost fixate următoarele prețuri la bilete de intrare:

Tribuna Centrală 160 lei;
Tribuna semi-centrală 130 lei;
Tribuna laterală 120 lei;
Peluza II 65 lei;
Peluza populară 40 lei.

„Nici echipa secundă a UNGARIEI nu va fi o experiență..."

D. Paul Gidofalvy a comunicat ieri d-lui Liviu Iuga că la București vor fi trimiși cei mai buni jucători, care vor rămâne după selecționarea primei echipe naționale

In legătură cu matchul Ungaria B.—România B., care se dispută la București a avut loc ieri o interesantă convorbire telefonică între domnii Paul Gydofalvy, comisarul guvernului maghiar pe lângă federația de football, și d. Liviu Juga, secretarul federației române de football.

Oficialul român s'a interesat de modul cum va fi alcătuită echipa națională secundă a Ungariei pentru matchul de la București.

„Vom deplasa la București cea mai bună echipă, a răspuns d. Gidofalvy. Considerăm matchul dela București de cea mai mare importanță pentru prestigiul footballului ungar și de aceea am abandonat proectul inițial de a alinia în Capitala României o echipă alcătuită din jucători tineri.

La București va juca o echipă tare, care va cuprinde pe cei mai buni jucători rămași după selecționarea primei formații naționale. Nu se poate spune deocamdată cine vor figura în ea pentrucă echipa va fi selecționată la 16 Maiu. Este însă mai mult ca sigur că vor juca cunoscuții internaționali Polgar (Ferencvaros), Toth (Taxi), Kiss, etc.".

Echipa va sosi la București însoțită de domnul Fabyan, selecționeurul pentru echipa națională B. și Tacacsi, antrenorul federal.

După cum se vede și M. L. Sz. a adoptat aceeași politică a echipei naționale secunde, ca și F. R. F. A.

Pentru spectatorii bucureșteni, ea este o... idee fericită. Vor putea vedea astfel un match tare.

Mâine, la Băneasa

Boeru, Răsvrătit, Bock şi Codru se întâlnesc în premiul DIDI

Program atractios

Jockey Clubul programează o nouă reuniune reuşită. Aceia care se va disputa mâine se anunţă deosebit de atractioasă graţie unui porgram de natură să satisfacă cele mai exigente cerinţe.

Câteva din caracteristicile programului.

Proba cailor buni este premiul Didi în care găsim alergători de valoare. Disputa dintre Boeru, Răsvrătit, Bock şi Codru va fi reuşită.

Handicapurile, aceleaş întreceri de succes.

Atât reprizele premiului Măgura cât şi premiul Dumbrava vor ocaziona lupte strânse.

Programul este bine completat prin Premiul Balc în care găsim alergători meritoşi de trei ani cum sunt Dark Kopi şi Persane, o probă de mânji, şi premiul La Gondola.

CONCURENŢII PROBABILI

Pr. LA GONDOLA — Vânzare 20.000 lei — 1400 m. (P. I.)

Dux	50½	Guardian
Paiaţa	47½	Florescu
Lizica	54½	Iosza
Tănase	58	Oprescu
May Day	56½	Tănase
Fanatic	58	0
Bucuria mea	53½	Enescu G.

Fr. MAGURA — W.-H'cap 25.000 lei — 1600 metri (P. V.) — Repriza I-a —

Răzvrătit	67½	0
Brânceni	61	C. Radu
Olaf	59	?
Tricolor	57½	Horvath
Nae	57	A. Enescu
Très Pratique	55½	0
Farmec	54	G. Enescu
Smeu	53½	Ilinca
Rubin	53½	x
Harţa	53½	J. Gill
Estoc	52½	Vincent
Ticu	51½	0
Mărţişoara	49	Crişan
Persane	48½	?
Olaniţa	48	Iosza

Pr. MAGURA — W.-Handicap 25.000 lei — 1600 m. P. V.) — Repriza II-a —

Moida	62	J. Gill
Li	61½	0
Fărtat	61½	0
Barcău	61	0
Talalka	61	0
Puişor	60½	Horvath
Walhalla	59½	x
Carsix	58½	Cucu
Bila	54	0
Caiafa	54	Cristea R.
Garoafa II	53	Oprescu
Lily	52½	Vincent
Nzum	52	Crişan
Florence	50½	Tănase
Campanella	45	Florescu

Premiul DIDI 30.000 lei — 2200 m. (P. V.)

Boeru	60	Vincent
Princier	61	Mullot
Răzvrătit	60	Cucu
Bock	55½	Cristea R.
Codru	58½	Ilinca

Premiul DORNA — Vânzare 30.000 lei — 800 m. (L.D.)

Elsa	51½	Durnea
Nekeal	59	Mullot
Opinca II	53½	Nicodim
Floreal	57	?
Bandit	59	0
Niniche	55½	Hutuleag
Doamna	53½	Oprescu
Princess Trix	57½	Grecu

Premiul BALC 25.000 lei — 1700 metri (P.N.)

Dark Kopi	59	Vincent
Blue Girl	61	Oprescu
Mândra	52½	Florescu
Flandra	52½	x
Persane	57½	Tănase

Pr. DUMBRAVA — Handicap 30.000 lei — 1800 metri (P.D.)

Frunză	64	0
Colombo	60	Vincent
Bravo mă	55½	0
Olaf	55½	x
Hazliu	54	J. Gill
Etelköz	53½	Cucu
Nae	53	0
Aida	52	Iozsa
Balyhoo	49	Grecu

Alergările de galop

BANEASA: ZIUA 11-a, Duminică 19 Mai 1940

— INSCRIERI —

Pr. ARDEAL — H'cap — Vânzare 25.000 lei — 1700 metri

Vigo, Ticu, Molda, Maffia, Băieţel, Puişor, Lily, Rubin, Lecaude, Aida, Très Pratique, Paiaţa, Olanita, Bock, Talalka, Hanţiu, Lt. Băbuca, Meşteru Manole.

Premiul BASMA 30.000 lei — 800 metri

Crăiasa	53½
Doghi	59
Nekeal	59
Georges	58
Susi	57½
Păpuşa II	57½
Lucreţia	57½
Ancuţa	53½
Mincinoasa	51½
Doamna	55½

Premiul L'ALSACE 35.000 lei — 1800 metri

Monfaucon	50
Smaranda	55
Princier	59
Marcella	57
Bock	54½
Roy	56½
Favorit	54½
Măcieş	52½
Colombo	57
Mazepa	56½
Frunză	54½

Premiul FLACAILOR 40.000 lei — 860 metri

Buhor	54½
Doghi	54½
Nekeal	57
Georges	54½
Marotin	54½
Periş	54½
Siret	54½
Bandit	54½
Cordon Rouge	57
Orateur III	57
Ghibelin	54½

Pr. DUMBRAVA ROŞIE W.-H'cap — 30.000 lei — 1400 m.

Jagodika, Lily, Arosa, Lecaude, Favorita II, Nippes, Walhalla, Bila, Mircioaia, Dux, Strâmba, Blue Girl, Lizica, Olanita, Odihna, Stamba, Fărtat, Mândra, Mărţişoara, Tănase, Niculae, Garoafa II, Pénitence, Florence, May Day, Noroc, Rada III, Argintiu, Carsix, Gorica, Persane, Voicuţa, Bucuria mea, Szarcsa, Barcău.

Duminică se dispută premiul Dianei

Pe programul reuniunei de Duminică dela Băneasa figurează cea mai insemnată alergare deschisă iepelor.

Este vorba de premiul Dianei alergare care a insemnat în fiecare an o atracţie deosebită.

Prin prezenţa pe program a excelentei L'Aouzelle interesul acestei alergări creşte în mod considerabil. Felul cum se va comporta fiica lui Tourbillon pe 2100 metri pista de Derby ne va da preţioase indicii cu privire la şansele ei în alergările clasice şi deci alături de cali vârstnici.

Dintre celelalte concurente remarcăm pe Bilitis, Malnoue, Favorita II, Betty şi Miami. Datorită faptului că victoria iepei L'Aouzelle apare certă lupta apare deschisă însă pentru locul al doilea.

Publicăm mai jos lista concurentelor definitiv angajate în alergare şi montele probabile:

Premiul DIANEI — 2100 m.

Strâmba	57	0
Maffia	57	0
Miami	57	0
Favorita II	57	Ilinca
Rada III	57	0
Bila	57	0
Mircioaia	57	0
Betty	57	Cristea R.
L'Aouzelle	57	Vincent
Mărţişoara	57	0
Bilitis	57	Mullot
Burgos	57	x
Campanella	57	0
Malnoue	57	Cucu
Principessa	57	0

INFORMAŢII

AZI LA BANEASA-TRAP

● **REUNIUNEA de azi va începe la ora 15 precis.**

● EVENTUL va funcţiona în următoarele alergări: întâia cu a doua (premiile Akarat, Bel Ami); a patra cu a cincia (premiile Begaria, Bavaria); a şasea cu a şaptea (premiile Dudeşti, Burgas); a opta cu a noua (premiile Andante, Alice Russel).

● FIIND CONDUŞI de băieţi de grajd următorii concurenţi beneficiază de un avans de 20 metri:

In premiul Belmont: Peter Gordon va pleca dela 1720 m.

In premiul Begonia: Dracu 2080 m., Domnia 2100 m.

In premiul Burgas: Livada 1720 m.

In premiul Andante: Musculiţa 1720 m.

Azi, la Băneasa Trap

Hipism

Concurenţi numeroşi

85 de concurenţi în 9 probe

Josedale Margot şi Ghid vor disputa pr. Belmont

Brenn, Eftin şi Dorka vor disputa premiul Bavaria. Alergări deschise

O primă constatare care se degajă din programul reuniunei de azi dela Băneasa Trap este marele număr al concurenţilor. In cele 9 probe ale zilei găsim 85 de concurenţi. Deci o medie de aproape 10 cai pe cursă. O primă condiţie de reuşită este asigurată deci. Dar acest program se mai remarcă şi în alte privinţe. Astfel ar fi de adăogat că sunt programaţi o serie din trăpaşii de valoare ai turfului nostru.

In această ordine de idei este de remarcat că se prevede o interesantă luptă în premiul Belmont între Ghid şi Josedale Margot.

In premiul Bavaria derbystul Brenn va înfrunta pe Dorka, Nation şi Eftin. Lupta lor se anunţă deschisă.

Mult interes suscită şi premiul Bel Ami în care Străjer şi Allah se vor războiu crâncen.

Reţinem deasemeni premiul Burgas în care Natalşa, Grozava, Movila şi Sonia Worthy au serioase veleităţi.

Azi se va inaugura şi seria curselor de conducători amatori cu premiul Akarat.

Pe scurt, o reuniune promiţătoare.

Cine va câştiga?

PREMIUL AKARAT

Helen Halpin are o bună şansă. Ultimele ei curse sunt bune. N'ar fi deci exclusă victoria ei. Vrăjitor care îşi revine credem că îi va opune o serioasă rezistentă.

Indicăm : HELEN HALPIN, *Vrăjitor.*

PREMIUL BEL AMI

Străjer şi Allah se detaşează în această alergare. Allah se află în mare formă. Ultimele lui curse sunt excelente. Străjer este creditat cu un record cu 2 secunde mai bun. Allah este însă susceptibil de progres. Nu-i vorbă, şi surul are rezerve. Astfel fiind este greu de ales, condiţiunile în cari se va disputa cursa având cuvânt hotărâtor. Noi alegem pe Străjer. Din rest menţionăm pe Aurica.

Indicăm : STRAJER. *Allah,* Aurica.

PREMIUL BELMONT

Din caii cari pleacă în primele rânduri se remarcă Peter Gordon. Condiţiunea lui este impecabilă. Din fund Ghid şi Josedale Margot. Peter Gordon are forma de partea lui. Noi dăm preferinţă clasei. Intre Ghid şi Josedale Margot marcarea unei preferinţe este dificilă. Fără greşeli, Ghid poate fi mai bun.

Indicăm : GHID. *Josedale Margot,* Peter Gordon.

PREMIUL BEGONIA

In frunte pleacă mediocrităţi patente. Ar urma ca alergarea să se petreacă între Sulfina şi Dreapta. Prima este susceptibilă de mari progrese. Ultima ei valoare este foarte bună. Dreapta a început şi ea să meargă. Cum primeşte 80 de metri, nu este exclusă victoria ei.

O menţiune pentru Năluca.

Indicăm : DREAPTA, *Sulfina,* Năluca.

PREMIUL BAVARIA

Brenn ar trebui să câştige această cursă. Eftin va opune însă o serioasă rezistenţă.

Indicăm : BRENN, *Eftin,*

PREMIUL DUBDEŞTI

Odessa este mai bun decât recordul ei oficial. Nu este exclus să câştige. Leac şi Cartuş sunt cai cu şanse.

Indicăm : ODESSA, *Leac,* Cartuş.

PREMIUL BURGAS

Natalşa, Grozava şi Movila sunt greu de separat. Mai mult prin simplă impresie le preferim în ordine.

Indicăm : NATALŞA, *Grozava,* Movila.

PREMIUL ANDANTE

Cea mai deschisă cursă a zilei. Mergem cu Şoimu deoarece beneficiază de o impecabilă formă. Voinicu şi Urganda vor conta la sosire. Fără greşeli, Urganda poate câştiga.

Indicăm : ŞOIMU, *Voinicu,* Urganda.

PREMIUL ALICE RUSSEL

Trixie, Katy Caid şi Torent au veleităţi. Trixie are performanţe mai concludente. Motiv care ne determină s'o instalăm favorită.

Indicăm : TRIXIE, *Katy Caid,* Torent.

CONCURENŢII DECLARAŢI OFICIAL

Premiul AKARAT Handicap — 15.000 lei

Zgomot	2120	C
Vrăjitor	2130	E
Makrele	2160	A
Helen Halpin	2160	P
Hollo	2180	S
Domnica	2200	B

Premiul BEL AMI Condiţie — 18.000 lei

Dvalin	1680	A
Nineta	1680	C
Garda	1680	F
Habar	1700	S
Aurica	1740	C
Arama	1740	C
Allah	1740	G
Străjer	1740	S
Fugar	1740	V

Premiul BELMONT Condiţie — 18.000 lei

Olenca	1700	G
Florita	1720	D
Bravo	1720	C
Brad	1720	F
Ghimp	1720	S
Peter Gordon	1720	E
Ciclop	1740	S
Catinca	1760	C
Adda Worthy	1760	C
Ghid	1780	V
Jos. Margot	1780	C

Premiul BEGONIA Condiţie — 15.000 lei

Bafta	2080	Crotenco
Dolly B.	2080	Gaidaev
Dracu	2080	Teofil
Cimbric	2100	Lucan
Victoria	2100	Corol
Domnia	2100	Toderaş
Olga	2120	Crainic
Uraca	2120	Zabelin
Fusta II	2140	Ghinea
Dreapta	2160	Pavlic
Năluca	2180	Tassopol
Sulfina	2240	V. A-sky

Premiul BAVARIA Record — 18.000 lei

Sultana	2100	Zabelin
Spic	2100	Ghinea
Va-ta	2100	Drăgotescu
Brenn	2120	Pavlic
Eftin	2160	Crainic
Nation	2180	Gaidaev
Dorka	2180	Grünwald

Premiul BUDEŞTI Handicap — 15.000 lei

Darling W.	1700	Corol
Mişu	1720	Brânzea
Chiot	1740	Brailowsky
Miss Texas	1740	Podoleacov
Odessa	1740	Pavlic
Franţ	1740	Dobrescu
Lupoaica	1780	Voronin
Leac	1780	Slobozenco
Cartuş	1780	Crotenco
Hotin	1820	V. A-sky

Premiul BURGAS Record — 15.000 lei

Cavaler	1720	Gram
Grozava	1720	Crainic
Livada	1720	Toderaş
Aluniş	1740	Fischer
Floare	1760	Drăgotescu
Poenita	1760	I. Szabo
Sonia Worthy	1760	Corol
Natalşa	1760	Cerkasov
Dolly Worthy	1760	Crotenco
Sorvaneţ	1760	Voronin
Movila	1760	Slobozenco

Premiul ANDANTE Performanţă — 15.000 lei

Talisman	1700	Pavlic
Zanoza	1700	Fischer
Musculiţa	1720	Teofil
Victor	1740	Corol
Isvor T.	1740	Crainic
Garofiţa	1740	Dobrescu
Iarba	1760	Lucan
Lilia	1760	Slobozenco
Voinicu	1760	V. A-sky
Şoimu	1760	Raymer
Ciuruc	1780	Gaidaev
Urganda	1780	Zabelin

Premiul ALICE RUSSEL Handicap — 18.000 lei

Flying	2120	Ghinea
Zenit	2140	Fischer
Voinţa	2140	Gaidaev
Bruma II	2160	Lucan
Torent	2180	Crainic
Katy Caid	2200	Corol
Trixie	2220	Cercasov

PRONOSTICURILE PRESEI

ZIARELE	Premiul Akarat	Premiul Bel Ami	Premiul Belmont	Premiul Begonia	Premiul Bavaria
Universul Sport	Helen Halpin Vrăjitor	Străjer Allah	Ghid J. Margot	Dreapta Sulfina	Brenn Eftin
Gazeta Sporturilor	Helen Halpin Domnica	Străjer Allah	Ghid J. Margot	Sulfina Dreapta	Brenn Eftin
Universul	Helen Halpin Domnica	Allah Habar	Jos. Margot Ghid	Dreapta Sulfina	Eftin Brenn
Curentul	Makrele Helen Halpin	Habar Aurica	Ghimp Ghid	Fusta II Dreapta	Dorka Brenn
Evenimentul	Helen Halpin Zgomot	Străjer Aurica	Peter Gordon Ghid	Bafta Dreapta	Brenn Eftin
Timpul	Helen Halpin Makrele	Alah Aurica	Jos. Margot Ghid	Dreapta Sulfina	Brenn Eftin
Ordinea	Helen Halpin Vrăjitor	Străjer Allah	Ghid Jos. Margot	Sulfina Dreapta	Brenn Eftin
Seara	Helen Halpin Makrele	Aurica Alan	Ghid Jos Margot	Dreapta Sulfina	Brenn Eftin
Semnalul	Helen Halpin Hollo	Allah Aurica	Jos. Margot Ghid	Dreapta Sulfina	Brenn Dorka
România	Helen Halpin Vrăjitor	Allah Străjer	Ghid Peter Gordon	Sulfina Uraca	Brenn Spic
Cei mai indicaţi	H. Halpin 9 Makrele 1	Allah 4 Străjer 4 Aurica 1 Habar 1	Ghid 5 J. Margot 3 Ghimp 1 P. Gordon	Dreapta 5 Sulfina	

Jeune Ami, cel mai bun trăpaş de trei ani din Austria

„Sport" din Viena comentează elogios ultima comportare a lui Jeune Ami, un trăpaş de trei ani. Acesta a stabilit recordul pe anul în curs al acestei generaţii la 1.26.8.

In legătură cu această performanţă, o paranteză deosebit de îmbucurătoare pentru noi, care denotă stadiul înaintat al trapului indigen.

Joly şi Avion, cei mai buni trăpaşi ai noştri de trei ani, au valori sigure în jurul lui 1.27:5.

Deci câteva zecimi de secundă ne despart de standardul trapului austriac care se ştie că este foarte ridicat.

Acum câtiva ani însă, diferenţa era apreciabilă, ceeace denotă până la evidenţă vertiginoasa ofensivă a trapului românesc.

ALERGARILE DE TRAP

Băneasa Trap: Ziua 6-a, Sâmbătă 18 Mai 1940

— INSCRIERI —

Premiul BABADAG Condiţie — 15.000 lei

2080 Cobza, Chilipir.
2120 Atlantida, Voinicu, Turla, Oga.
2140 Carol Hanover, Primăvara, Călin, Hispano, Arama, Olenca, Tara, Isvor T.
2160 Cina, Joker, Iarba, Rama II, Brad, General Worthy, Vrăjitor, Dor de Ducă. Allah, Tava, Beţiv, Bistricioara, Lilia.
2180 Ialpug, Champion junior, Helen Halpin, Amy Scotland, Zeta, Păduret II, Harry Boy, Adda Worthy, Sultana, Răsura, Bravo.
2200 Ciclop, Eol, Hollo, Zenit, Birlic, Bandit II, Tufănica, Va-ta.
2220 Aluniş, Zvon, Gaby M, Clifford Hanover.
2240 Peter Gordon, Handicap, Natalşa.
2260 Taina

Premiul COBADIN Condiţie (1/5) — 15.000 lei

1700 Bafta, Victoria, Talisman, Ikar, Turla, Fusta II, Dracu.
1720 Domnia, Iarba, Comtesse Worthy, Bănuţa, Puşa, Dreapta, Năluca, Speranţa, Isvor T., Musculiţa, Hispano.
1740 Sulfina, Joker, Princesse Axtell, Tara, Bistricioara, Călin, Lilia.
1760 Draga Mea, Grozava, Tătăran, Nicevo.
1780 Răsura, Rama II, Ialpug.
1820 Birlic, Floare.
1880 Gaby M.

Premiul BINVOLO Condiţie (1/1) — 18.000 lei

2100 Miss Texas, Havalana, Zubr II, Falada.
2120 Chiot, Ropot, Garda, Dvalin jin.
2140 Hotin, Cobza, Franţ, Cartuş, Nineta, Lupoaica, Leac, Baba Dochiţa.
2160 Garofiţa, Chilipir, Ciuruc.
2180 Atlantida, Victor, A 1, Pilot, Habar.
2200 Câmp, Chiquita.
2240 Arama, Aurica.
2260 Străjer. Allah.

Premiul BREVERE Condiţie (1/10) — 21.000 lei

1700 Amy Scotland, Diadia Lui, Primăvara, Olenca, Grozava, Tătăran, Ghimp.
1720 Taina, Ghid, Ciclop, Dolly Worthy, Giuditta, Gaby M, Hercegnă, Floare, Florita, Centaur, Pinkerton, Champion junior, Kitty Clair, Josedale Margot, Iubita, Movila, Tutun, Kink Worthy, Catinca, Busuioc.
1740 Pandur, Anny Worthy, Uţa, Ninon, Pock, Torent, Valenţio, Little Orphan, Winsome Josedale, Jarvis.
1760 Grula, Petrus, Prokator.
1800 Haron, Levente.

Premiul BEHRING Performanţă — 15.000 lei

2100 Atlantida, Garofiţa, Bănuţa, Speranţa, Isvor T., Habar, Leac, Turla.
2120 Hotin, Iarba, Chilipir, Princesse Axtell, Şoimu, Dreapta, Pilot, Lilia.
2140 A 1, Cilly Hanover.
2160 Joker, Vrăjitor, Dudu Gordon.
2180 Sulfina, Săgeata, Giovinezza II, Ialpug, Arama.
2200 Câmp, Tais, Tara, Călin.
2220 Primăvara, Eol, General W., Bandit II, Allah.

Premiul GH. PILAT (fost Eleganţei) Record — 40.000 lei

2200 Bruma II, Birlic, Brebenea, Eftin, Talaz, Champion jr., Kamaa, Jarvis.
2220 Taina, Blondella, Ben Hur, Dorka, Nation.
2240 Kundry, Anny Worthy, Tutun.
2260 Gruia, Levente, Pandur, Ninon, Szeged, Kanada.
2280 Petruş.
2320 Gondolat II, Joppa Hanover

Premiul BILLY BUNKER Handicap — 15.000 lei

1680 Cartus.
1700 Garofiţa, Cobza, Ciuruc.
1720 Fusta II, Atlantida, Victor, Pilot, Dreapta, Luminiţa.
1740 Union, Isvor T., Turla, Bănuţa.
1760 Princesse Axtell, Speranţa, Iarba, Habar, Cilly Hanover, Lilia, Elişor, Joker, Puşa.
1780 Nicevo, Vatel, A 1, Voinicu, Dudu Gordon, Vrăjitor, Fudul, Bistricioara.
1800 Giovinezza II, Fugar, Hispano, Crai.
1820 Tais, Chiquita, Ialpug.

Premiul BORDEAUX Handicap — 15.000 lei

2100 Primăvara.
2120 Cina, Tara.
2140 Tais, Tava, Zgomot, Crai, Helen Halpin.
2160 Livada, Eol, General Worthy Va-ta, Pinkerton, Bandit II, Harry Boy.
2180 Aventurier, Hollo, Sultana, Răsura, Grozava, Elena, Makrele, Durdulia.
2200 Peter Worthy, Zenit, Tufănica, Carol Hanover, Eggy, Busuioc, Domnica.
2220 Sanitja, Zvon, Voinţa.
2240 Clifford Hanover.

Premiul BURGUNDIA Handicap — 21.000 lei

1700 Benito H. P.
1720 Bruma II, Brebenea, Ghimp, King Worthy, Catinca.
1740 Blondella, Anny Worthy, Giuditta, Uţa, Prokator, Gaby M., Hercegno, Nation, Torent, Kitty Clair, Rama II, Iubita.
1760 Havana, Pandur, Ninon, Pock, Kanada, Valentio, Little Orphan, Winsome Josedale, Trixie, Josedale Margot, Tutun.
1780 Gruia, Levente.
1800 Roland D.

Lepanto învingător în premiul Italia

Premiul Italia, care s'a fugit la Bologna pe 2.500 de metri, a revenit lui Lepanto. El a parcurs kilometrul în 1.24,2. S'au plasat Arno şi Danao.

De Sota învingător

De Sota a fugit zilele trecute la Neapole. A câştigat uşor, reuşind 1.20,9' pe 1.720 de metri, învingând pe Zenone Peter.

Azi va începe un nou pariu austriac

Pe marginea programului care se va desfăşura azi pe hipodromul Băneasa-Trap va începe un nou joc austriac a cărui miză este suma de 30.000 lei. După cum se ştie la miza iniţială se adaugă 70% din mizele jucate iar la austriac, care începe cu alergarea a treia, premiul Belmont, constează şapte alergări.

DIVERSE

● PLEAVA, proprietatea d-lui maior P. Petrovici, a murit.

● ROTA a fost retrasă din antrenament. Noua pensionară a d-lui C. Gabroveanu va fi prezentată lui Haron.

● FAMA a născut o iapă din H. P.

● DESFACANDU-SE efectivul grajdului moştenitorilor defunctului **dr. I. Pantelimon**, mai **sunt de vânzare** următorii cai:

Coconaş, Elixir, Lucifer & Cosinzeana, Jeanette (p. a.).

Amatorii se **pot adresa la Calea Floreasca No. 186, la** d-na Pantelimon.

CICLISM

Ieri, pe Velodromul dela Bellu

Cicliștii turci au făcut antrenament de semi-fond

Pregătirile pre-balcanice continuă cu febrilitate, atât din punct de vedere al organizării cât și al pregătirii alergătorilor români.

Astfel, pe Velodromul dela Bellu, cicliștii români au făcut antrenament atât de viteză cât și de semi-fond.

Au luat parte Al. Ciorobea, C. Tudose, V. Ioniță, I. Andreescu, Ohanian, Hapciuc, Nicolozzo, N. Dragomir, etc.

ȘI CICLIȘTII TURCI S'AU ANTRENAT IERI PE VELODROM

Cicliștii turci care, după cum am anunțat, se află de două zile în Capitală, au făcut eri primul antrenament pe velodromul pe care se vor desfășura probele campionatelor balcanice de viteză, semi-fond, urmărire și americană.

Cei 5 alergători turci — Kirkor, Talat, Bayram, Orhan și Bacakuș — au făcut antrenament de semi-fond, 30 ture. Cei 5 alergători au vădit o dispoziție excelentă la antrenamentul de ieri, arătând o formă destul de bună. In special Kirkor, care este mult superior în ceeace privește forma arătată anul trecut, Talat și Orhan.

Cicliștii turci s'au acomodat foarte bine cu pista velodromului din șos. Olteniței.

Astăzi după amiază alergătorii oaspeți vor face un nou antrenament.

TURISM

EXCURSIUNILE „Clubului Alpin Român"

„Clubul Alpin Român" va organiza, până la 1 Octombrie, următoarele excursiuni în munți:

MAI 19: a) Piatra Craiului — Drum de prezentare. Delegați: Lt. Șelaru — I. Cojocaru. b) Ciucaș — Drum de prezentare. Delegați: Ionescu Crânguri — Mincules-cu D.

MAI 26: a) Schiel—Ocucea Caraimanului—Omul—Mălăești — Poteca T. Ionescu. Delegați: M. Stănilă — Eug. Fabini. b) Valea Albă — Brâna Mare a Coștilei — Pripon — Valea Cerbului. Delegați: Ing. Șt. Predescu.

IUNIE 6—9: a) Făgăraș: Negoiul — Bâlea — Valea Sâmbetii. Delegați: Gh. Nițeanu — Minculescu D. b) Retezat — de prezentare. Delegați: Ing. Gh. Frim — Emanoil.

IUNIE 8—9: a) Valea Gălbenelelor — Scorușl — Omul — Branprin V. Gaura. Delegați: M. Stănilă — Dr. B. Nestorescu. b) Valea Coștilei — Omul — Mălăești—Poteca T. Ionescu — Bușteni. Delegați: V. Knapp — I. Enache.

IUNIE 16—17: a) Piatra Craiului: Muchea dintre Țimbale. Delegat T. Boerescu. b) Piatra Craiului: Colții Gemeni și Muchea Țimbalului Mic. Delegați: M. Sterescu — Dan Popescu. c) Piatra Craiului: Hornul Închis și Canionul din Ciorânga Mare. Delegați: N. Baticu — Cpt. Dr. Schobesch.

IUNIE 23: a) Râpa Zăpezii — Creasta Morarului — Omul — Valea Cerbului. Delegați: Georgescu Virgil — Av. P. Anca. b) Valea Bucșoiului — Omul — Valea Cerbului. Delegați: Gh. Ștefănescu — Ing. R. Țiteica.

IUNIE 29—30: Piatra Craiului: Peretele Grindului. Delegat: Gh. Creangă. b) Piatra Craiului: Peretele Marelui Grohotiș. Delegați: T. Boerescu — Dem. Teodoru.

IULIE 7: a) Valea Colților — Colțul Gălbenelelor — Hornul Coamei. Delegați: Dr. P. Georgescu—I. Bedreag. b) Valea Hornurilor—Colțul Gălbenelelor — Hornul Coamei. Delegați: P. Bălăceanu — Fr. Dedula.

IULIE 14: a) Albișoru Hornurilor. Delegați: Ing. Gh. Frim — Ing. Papadache. b) Albișoara Gemenelor. Delegați: G. Goretti — E. Crețu.

IULIE 21: a) Valea Seacă — Creasta Picătura — Crucea Caraiman. Delegați: I. Șincan — Șt. Ghionoiu. b) Vârful Picătura — Creasta Picătura — Crucea Caraiman. Delegați: Av. N. Dimitriu — Ing. St. Predescu.

IULIE 28: a) Colțul Mălin: Hornul Central. Delegați: Georgescu Virgil — M. Stănilă. b) Creasta Mălin. Delegați: Georgescu Virgil — M. Stănilă. b) Creasta Mălin. Delegați Lt. Busuceanu — Hornul Strungii Negre — Colțul I. Marinescu. c) Valea Țapului — Mălin pe fața Țapului. Delegați: I. Șincan — Lt. Șelaru.

AUGUST 11: a) Fisura din Umărul Gălbenelelor. Delegați: Sorin Tulea — Dr. V. Steopoe. b) Fisura din Scorușl. Delegați: Dr. P. Georgescu — N. Crețu.

AUGUST 25: a) Peretele Gălbenelelor — Extrema Vestică. Delegați: Dan Popescu — C. Toboc. b) Peretele Gălbenelelor — Furcile. Delegați: N. Baticu — N. Crețu. c) Creasta Coștila — Gălbenele. Delegați: T. Boerescu — Dr. Sidorovici.

SEPTEMBRIE 15: a) Morarul—Acul de Sus. Delegați: Av. N. Dimitriu — G. Goretti. b) Morarul — Acul Mare. Delegați: Sorin Tulea — Dr. V. Steopoe. c) Morarul — Acul Roșu. Delegați: Gh. Creangă — C. Tico. Rarău. Delegați: Fr. Severin — Fr. Jelenici.

Pentru ascensiunile dela punctele 7, 9, 11, 14, 15, 16 și 19, plecarea se va face de la Căminul Alpin Bușteni, în ziua ascensiunii, la ora 5 a. m.

Pentru ascensiunea dela punctul 6 a) plecarea va avea loc din Zărnești ora 5 a. m. în ziua ascensiunii.

Pentru ascensiunile dela punctele 6 b), 8 a) și 8 b), plecările se vor anunța la timp.

Pentru ascensiunile dela punctul 10, plecarea va avea loc dela cabana O. N. T. din Plaiul Foii în ziua ascensiunii, ora 6 a. m. Iar pentru ascensiunile dela punctul 12, plecarea din gara Zărnești, ora 9 a. m. în ziua ascensiunii.

Pentru ascensiunile dela punctele 17 și 18 plecările vor avea loc dela Refugiul Coștila în ziua ascensiunilor, ora 6 a. m.

Pentru ascensiunea dela punctul 20, data și locul plecărei, vor fi anunțate la timp de conducători delegați.

Ascensiunile care nu vor întruni 3 participanți vor fi anulate.

Persoanele care doresc să participe la aceste ascensiuni, se vor adresa în scris la Dr. Vasile Steopoe Str. Biserica Amzei No. 8 București, sau telefon 3.9799, între orele 14—17, cu cel puțin o săptămână înaintea ascensiunii. Confirmarea admiterei la colective, care este în funcție de numărul participanților, de greutatea traseului și de aptitudinele solicitantului, se va da la două zile după primirea cererei de participare.

VOLLEY BASKET-BALL

Turneul dela Sibiu al grupării V. S. C.

Cu concursul Federației de basket și volleyball, gruparea V. S. C., va organiza o deplasare la Sibiu în zilele de 19 ,20 și 21 Mai.

Cu această ocazie V.S.C. va juca contra echipelor grupări „Avântul tinerimii" care are meritul de a fi perfectat acest turneu.

Sub conducerea pricepută a d-lui căp. Theodor Anton, gruparea „Avântul tinerimii' a reușit să se impună în scurt timp prin admirabile organizări, în toate ramurile sportive.

Având o formație tânără de volleyball, conducătorii acestei grupări au făcut tot posibilul pentru a permite o frumoasă desvoltare tehnică.

V. S. C. a răspuns cu mult entuziasm la această operă de propagandă a volleyballului în provincie.

Relevăm meritele președintelui grupării V. S. C., care va însoți personal echipa, care a căutat și a reușit să fie de folos mișcării sportive, prin realizarea acestui turneu.

Până mâine se mai primesc înscrierile la concursul de străjere inter-stoluri

Concursul de volleyball între echipele stolurilor din Capitală a provocat un mare entuziasm în rândurile tuturor stolurilor de străjeri din Capitală.

Inscrierile se primesc până mâine, la sediul legiunei din strada Clemenceau No. 6.

Dintre străjerele cari vor juca în cadrul acestui concurs se va selecționa echipa reprezentativă a „Ținutului Bucegi".

ȘTIRI

● Stadiul Român, secția volley ball convoacă azi 15 Mai 1940 pe terenul T. C. R., str. Staicovici (lângă Șirandul Bragadiru), toate jucătoarele și toți jucătorii la antrenament.

Antrenamentul va avea loc pe terenul Stadiului Român. Prezența obligatorie; cei absenți vor fi aspru pedepsiți. Tramvaiul No. 4, stația A. N. E. F. (intrarea din Isvor) lângă strandul Bragadiru.

SPORT STRĂJERESC

Primul campionat străjeresc de handbal

In programul sportiv rezervat străjerilor bucureșteni figurează și organizarea primului campionat străjeresc de hand-ball.

Concursul se va desfășura Sâmbătă 25 Mai pe terenul Străjii Țării.

LUPTE INTERESANTE

Deși hand-ball-ul este încă puțin răspândit în rândurile tineretului, acest concurs se anunță disputat și printre stolurile care și-au anunțat participarea se numără și școala Evanghelică cu două echipe, liceul comercial Marele Voevod Mihai, liceul Mihai Viteazu, liceul Principele Carol, etc.

Inscrierile se închid la 23 Mai și se vor trimite pe adresa legiunei de străjeri București.

ATLETISM

Atleții bănățeni în Jugoslavia

Timișoara, 14. — Conducătorii atletismului bănățean vor intra în curând în tratative cu reprezentanții atletismului din Pancevo și Belgrad în vederea unui turneu pe care urmează să-l facă în cursul acestei veri o echipă reprezentativă a Banatului.

Echipa ar urma să fie alcătuită din atleți dela: U. D. R., Recaș, Rapid și Electrica.

Kiss se pregătește intens la Brașov

Brașov, 14. — Campionul național Gh. Kiss, stabilit la Brașov ca funcționar la Uzinele Astra, a început un intens antrenament în vederea noului sezon.

Bucurându-se de sprijinul conducătorilor săi, el are la dispoziție în fiecare zi, două ore pentru antrenament.

Gh. Kiss se ocupă în acelaș timp cu pregătirea elementelor tinere și după declarațiile sale, în curând va da la iveală câteva noui speranțe atletismului nostru.

In intreaga țară au început pregătirile în vederea concursurilor naționale străjerești

Concursurile naționale străjereti au început să preocupe pe conducătorii și străjerii din cele zece Capitale de Ținuturi.

La Timișoara și Caransebeș cei din Banat; la Cluj cei din Someș; la Blaj și Tg. Mureș cei din ținuttul Mureș; la Cernăuți cei din Bucovina, la Iași cei din Prut, la Chișinău cei din Basarabia, la Galați și Brăila cei din Dunărea de Jos, la Constanța și Călărași cei din Marea, la București și Ploești cei din București — pretutindeni străjerii fac pregătiri în vederea acestei competițiuni care va strânge în Capitala Țării speranțele atletismului românesc.

SPRINTERII STRAJERI DIN BUCUREȘTI SE ANTRENEAZA

In vederea alcătuirii echipei de ștafetă a ținutului Bucegi, cei mai buni sprinteri străjeri:

Hidioșanu (Matei Basarab).
V. Ounescu (Spiru Haret).
Peters (Șc. Evanghelică).
Stelorian (Cantemir).
Roșianu (Gh. Lazăr).

vor face un antrenament în cursul săptămânii viitoare.

Mâine seară va avea loc o importantă ședință a Ligii Muntenia

In urma numirei d-lui prof. Virgil Popescu ca președinte al ligii de atletism Muntenia, mâine seară va avea loc o importantă ședință.

Cu acest prilej d. prof. Virgil Popescu își va lua postul în primire în mod oficial.

In acest scop au fost invitați să ia parte toți membrii ligii pentru începerea activității.

Peste patru sute de străjeri și șaizeci de străjere vor lua parte la campionatele Legiunii București

Campionatele de atletism ale legiunii București de străjere și străjeri vor inaugura în acest an săptămâna sportului străjeresc ce se va desfășura între 1—8 Iunie pe stadionul A.N.E.F.

proape 400 de străjeri și peste 60 de străjere își vor disputa întâietatea în diferitele probe ce figurează în program.

RUGBY

Sportul Studențesc se pregătește pentru matchul cu Stadiul Român

Duminica viitoare are loc pe terenul T.C.R., matchul de rugby dintre Sportul Studențesc și Stadiul Român. Acest joc are o importanță capitală pentru ambele echipe, căci dacă Stadiul Român învinge este campion național pe anul 1940. Dacă este învins de Sportul Studențesc, acesta își păstrează șansele pentru a deveni el campion. Este deci un match capital. Pentru aceasta Sportul Studențesc se antrenează astăzi pe terenul Velodrom la ora 16 și în acest scop toți jucătorii formației universitare sunt invitați să fie prezenți la ora precisă. Deasemenea sunt invitați și jucătorii categoriilor inferioare.

ȘTIRI

● CLUBUL „Venus.", secția rugby, convoacă pentru azi 15 Mai a. c. ora 3 după amiază pe terenul din Șplai, toți jucătorii secției la antrenament, în vederea matchurilor de campionat din 19 Mai a. c.

Rugăm insistent jucătorii a nu lipsi.

● Stadiul Român, secția rugby, convoacă astăzi la ora 16 pe toți jucătorii dela Onoare și Categoria II-a pe terenul T. C. R.

Antrenamentul va avea loc pe ori ce fel de timp.

● Sp. Studențesc, convoacă la antrenament azi Miercuri pe Velodrom pe: Costescu, Adam, Părcălăbescu, Cameniță, Teodorescu, Rigler, Diaconu, Ionescu I, Ionescu II, Cosmănescu, Damiani, Andriași Sadoveanu, Popa Ion, Telu Diamandi, Dan Iovănescu, Ghenovici, Oprescu, Marian, Antinain.

Deasemeni se convoacă și echipa a II-a.

Antrenamentul începe la ora 16.30, sub conducerea d-lui Nicola și sub supravegherea d-lui Rufy.

Peste trei zile

PUGILISMUL INDIGEN VA FI SUPUS UNUI EXAMEN HOTARATOR

Reuniunea dela „Otetelișanu" este chemată să verifice posibilitățile de reafirmare ale sportului

Sâmbătă seara gruparea „Turda" va organiza în arena „Otetelișanu" o reuniune de box de reușita căreia depinde viitorul sportului cu mănuși.

Nu este pentru nimeni un secret faptul că pugilismul indigen traversează, de mai mulți ani, o epocă dintre cele mai puțin făgăduitoare. Pentru îmbunătățirea situației acestui complet sport s'au depus multe străduințe, s'au irosit multe forțe, s'au cheltuit sumedenie de bani. Mai mulți promotori au înțeles să consimtă la serioase sacrificii și nu de puține ori ei au fost cei cari au plătit gloaba.

Una din principalele cauze ale acestei decadențe o constituia, fără îndoială, faptul că Bucureștii nu se puteau mândri, nici vara, nici iarna, cu o arenă convenabilă acestor manifestări cari la un moment dat, cuceriseră massele.

Iată însă că, după mulți ani, gruparea „Turda" s'a gândit să utilizeze pentru această mieșorare, arena „Otetelișanu" situată în plin centrul Capitalei, la îndemâna oricui și deservită de numeroase mijloace de locomoție.

Este o inițiativă admirabilă și suntem convinși că ea va da roadele necesare încercărilor de reafirmare a sportului cu mănuși. Dacă participanții la reuniunea inaugurală vor ști să fie la înălțimea evenimentului cauza boxului poate fi considerat drept pe jumătate câștigată

Este în interesul lor să se prezinte pe ring în plenitudinea mijloacelor spre a putea recuceri pe aceia cari delăsaseră acest sport.

MATCHUL VEDETA

In ansamblu, programului nu i se poate reproșa nimic, începând cu matchul vedetă și terminând cu ultimul match de amatori, afișul se prezintă admirabil

Principala întâlnire a serii se va petrece între Moți Spakow și Ilie Petrescu, ambii foști deținători ai titlului național la categoria grea, astăzi în posesia lui Vasile Șerbănescu pe care combatanții de Sâmbătă seară îl amenință în mod egal.

Este suficient să arătăm că, în precedentele lor întâlniri, Spakow și Petrescu nu au izbutit să tranșeze chestiunea supremației spre a evidenția în mod plastic interesul stârnit de întâlnirea vedetă a primei mari reuniuni în aer liber.

REVANȘA PANAITESCU—SANDU ION

Semi-vedeta nu este mai puțin interesantă. Sandu Ion și Dumitru Panaitescu, campionul României la categoria muscă, s'au mai întâlnit odată în carieră și faptul că matchul s'a terminat la egalitate după ce primul fusese de două ori trimis la pământ constitue cel mai bun argument în favoarea susținerilor noastre

In perspectivă este o dispută pe viață și pe moarte în care corectitudinea și combativitatea adversarilor vor face, desigur, deliciile publicului.

REINTRAREA LUI PATRICIU MILCOVEANU

Fostul campion al României la categoria semi-mijlocie, slătineanul Patriciu Milcoveanu își va face reintrarea boxând cu Mielu Doculescu, fost deasemenea deținător al acestui titlu. Cum acesta din urmă și-a modificat simțitor stilul este de prevăzut o luptă dintre cele mai interesante.

CELELALTE MATCHURI

Matchul mixt și întâlnirile de amatori cari completează programul făgăduesc deasemenea spectacole de valoare astfel că reuniunea are toate șansele să se soldeze cu cel mai deplin succes.

Siki

Fiind învins de adversarul său

Lou Ambers nu mai este campion mondial la ușoară

Deținătorul titlului este JENKINS

Printr'o eroare de transmisiune am publicat, într'unul din numerele trecute ale ziarului nostru, că, învingând prin scoatere din luptă pe Lew Jenkins, Lou Ambers a rămas campion al lumii la categoria ușoară.

In realitate însă, Lou Ambers a pierdut titlul întrucât învingător a eșit adversarul său. Intr'adevăr, spre surprinderea generală, în matchul disputat în arena Madison Square Garden din New York, învingătorul faimosului Henry Armstrong a cedat înainte de limită, în repriza treia, după ce fusese de trei ori trimis la podea.

Al Hostack, învins

Al Hostack, fost campion mondial la categoria mijlocie și actualmente pretendent la titlul deținut de Ceferino Garcia, a suferit, cu prilejul ultimului match disputat la Chicago, una din acele înfrângeri cari retrag pretendenților la titlu, orice drept de a emite veleități.

Opus lui Tony Zale, un boxeur puțin cunoscut, originar din Gary, statul Indiana Hostack și-a dominat la început adversarul pe care l-a și trimis în prima repriză la pământ. Cu toate acestea, Zale a continuat curajos, a încasat cu stoicism o serie de lovituri și a trecut apoi la atac. Hostack a fost net dominat în ultimele reprize și judecătorii matchului au acordat, în unanimitate, victoria la puncte lui Tony Zale.

Sâmbătă la Brăila

O REUNIUNE MIXTA

Gruparea „Boxing Club Brăila", organizează Sâmbătă o mare reuniune mixtă. Capul de afiș îl deține întâlnirea dintre profesioniștii Sandu Petrescu și Vasile Voinescu, iar programul va fi completat cu întâlnirile dintre amatorii brăileni care vor primi replica amatorilor gălățeni.

Programul în întregime se prezintă astfel :

MATCH PROFESIONIST

Sandu Petrescu — Vasile Voinescu, 10 reprize a 3 minute.

MATCHHURI AMATOARE

Dionisie Vasile (B) — Vasile Boantă (Galați).

Mișu Petrescu (B) — Grigore Jelesneac (Galați).

Petre Pungaru (B) — Aurel Jercău (Galați).

Puiu Obăgilă (B) — Alex. Marta (Galați).

D. Zamfirescu (B) — Nicolae Bancilă (Galați).

Milo Somer (B) — Alex. Rusu (Galați).

De Winter a învins și pe Kid Theo

Continuând seria victoriilor înainte de limită, De Winter, campionul Belgiei la categoria ușoară, a dispus într'un match recent disputat la Bruxelles, de Kid Theo.

Adversarul lui De Winter nu a putut să reziste campionului Belgiei decât până în repriza șasea, când a abandonat, pe urma severii corecțiuni suferite.

Breack... stop... out..

La Piacenza va avea loc în ziua de 20 Mai, o reuniune de box al cărui match vedetă va opune pe Dejana lui Girometti.

MARȘ

Duminică 26 Mai

„Circuitul Fichet", prima probă populară de marș, a anului

După cum am anunțat, Duminică 26 Maiu a. c. se desfășoară grandioasa probă populară de marș, „Circuitul Fichet", organizată de asociația sportivă cu același nume, sub auspiciile Comisiei de marș, din F. R. A.

Acest „circuit" va însemna o mare sărbătoare pentru marșul românesc, care în ultimul timp a luat un avânt considerabil.

In cursul zilei de azi, comitetul organizator care muncește din răsputeri la reușita acestei sărbători — va fixa traseul, pe care-l vom da publicității, în numărul nostru de mâine.

Duminică 19 Mai

GRUPAREA „MIELU DOCULESCU" organizează o reuniune de propagandă pugilistică la Târgoviște

Duminică, 19 Mai 1940, ora 9 seara, gruparea „Mielu Doculescu" organizează o reuniune amatoare de box la Târgoviște.

Programul bine alcătuit, cuprinde 6 matchuri amatoare, plus un match exibiție între profesionistul Mielu Doculescu și amatorul Puiu Obăgilă, campion al regiunii „Bucegi".

PROGRAM

1. Gh. Enciu (M. D.)—Al. Constantinescu (Sp. St).
2. Ștefan Florescu (M. D.)—Al. Călcic (Sp. St.).
3. Costel Stănescu (M. D.)—C. Drăgănoiu (Sp. St.).
4. Gh. Florea (M. D.)—Radu Roșianu (M. D.).
5. Andrei Ionescu (M.D.)—Toader Dumitru (M. D.).
6. Paul Nițescu (Sp. St.—Marin Dumitru (Sp. St.).

MATCH EXHIBIȚIE

Mielu Doculescu—Puiu Obăgilă

TIR

Echipa de tir a Capitalei va fi alcătuită Sâmbătă

Campionatul de tir al Capitalei se va desfășura după cum se știe Sâmbătă 18 Mai. Concursul dela A.N.E.F. va servi ca o selecțiune în vederea alcătuirii echipei Ținutului Bucegi.

Inscrierile în vederea acestui concurs se primesc în cursul acestei zile la legiunea de străjeri București, Clemenceau 6.

DAI UN BAN MAI MULT ȘI ECONOMISEȘTI CINCI...

TOCUL DE CAUCIUC

PALMA

ESTE CEL MAI DURABIL ȘI FOARTE CONVENABIL

LUPTE

Necesare spicuiri

Din regulamentul competițiunilor

Inainte de concursul de Duminică

In vederea concursului de lupte greco-romane de Duminică dăm câteva articole din regulamentul federației de specialitate pentru ca și publicul bucureștean să cunoască adevăratul criteriu al luptelor.

Art. 33 Inainte de începerea luptelor concurenții se vor plasa în colțurile diagonale ale saltelei. Pornind de aci se vor apropia unul de altul își vor strânge mâna dreaptă pe care vor elibera-o reciproc și întorcându-se față în față vor începe lupta. După terminarea luptei concurenții își vor strânge din nou mâna.

Art. 37. Arbitrajul se face în modul următor: Inaintea începerei luptei arbitrul conducător va prelua dela intendentul concursului fluerul și tocul cu plăcile de semnalizarea.

Arbitrii de linie vor primi câte un buletin de punctaj și un toc cu plăcile de semnalizare și se vor plasa față în față la marginea covorului.

Concurenții vor îmbrăca câte o jartieră la piciorul stâng și anume unul de culoare roșie, iar celălalt de culoare albastră.

Lupta începe la semnalul fluerului arbitrului conducător. Dacă timp de ... minute nici unul din concurenți nu a fost învins prin tuș, după trecerea primelor 20 minute semnalate de cronometror arbitrul va opri lupta. Oprirea nu se va face însă dacă la semnalul cronometrorului concurentul este tocmai într'o acțiune, care ar putea decide lupta, ci se va aștepta terminarea acțiunei. Timpul cesta nu va conta în parioada luptei.

Art. 38. După oprirea luptei toți trei arbitrii se vor întoarce cu spatele către arenă și prin ridicarea unei plăci de semnalizare se va arăta care din cei doi concurenți au avut în timpul celor 10 minute superioritatea absolută. Arbitrul va observa culoarea jartierelor purtate de combatanți și va ridica totdeauna placa de culoare apartierei, purtată de concurentul care a fost în superioritate absolută.

Art. 30. Superioritatea absolută are un concurent atunci când în cursul celor 10 minute de luptă a acumulat cel puțin cu 5 puncte mai multe decât adversarul său.

Art. 46. Concurentul care are absolută superioritate va indica arbitrului felul cum urmează să se scurgă restul de 10 minute a luptei și anume :

a) va putea cere ca și în restul timpului să se continue din poziția inițială. In acest caz luptătorul cu superioritate absolută va putea cere ca lupta să înceapă din picioare în caz că în momentul opririi luptei el a fost dedesubt sau va putea cere reconstituirea poziției în care se găseau în momentul întreruperei luptei, în cazul că la acel moment el era deasupra deci într'o situație avantajoasă

In acest caz însă adversarul dedesubt va avea dreptul de a se ridica ori când va putea în cursul următoarelor 10 minute.

b) va putea cere arbitrului continuarea luptei în următoarele reprize de două ori câte trei minute în poziția aterre, când fiecare din concurenți vor fi cât trei minute în poziția inițială.

In cazul acesta arbitrul va decide prin sorți care din concurenți se va plasa prima oară aterre.

Art. 41. In caz că arbitrii nu ar constata superioritate absolută la nici unul din concurenți lupta va continua în repriză arbitru stabilind prin sorți care din concurenți se va plasa întâiu aterre.

După expirarea celor două reprize obligatorii în care timp ambii concurenți au fost câte trei minute aterre arbitrul va întrerupe lupta fără considerație la acțiunea în curs.

In minutele 13, 16 și 20 arbtirul va opri lupta chiar și atunci dacă unul din concurenți ar fi în poziție de tuș.

Art. 42. Punctajul și stabilirea superiorității absolute se vor face prin aprecierea activității concurenților indiferent dacă ei ar fi deasupra ori dedesubt. Ar putea fi deci superior concurentul care se găsește dedesubt când acesta întreprinde acțiuni, iar cel de deasupra se mărginește a-și păzi partenerul de saltea.

Art. 43. In cursul luptei arbitrii nu se vor întreține cu nimeni afară de colegii lor arbitri și afară de delegatul federal. Arbitri de linie nu vor arăta buletinele lor nimănui afară de arbitrul conducator și delegatul federal.

Art. 44. Arbitrul conducător este obligat a observa și felul cum arbitrii înregistrează punctele.

Art. 45. Arbitrii de linie vor înregistra punctele puse după următoarele principii:

Punctele se vor acorda conform acțiunilor întreprinse de combatanți. Aceste acțiuni se vor remunera cu 1—2 4—5 puncte și anume:

In poziție inițiala (am picioare) când combatantul a reușit prin acțiune proprie sa ducă adversarul aterre, va primi un punct chiar și în cazul când dupa acțiune ei va rămanea dedesubt.

Din poziția aterre când prin acțiunea sa a reușit să forțeze adversarul aproape pe pod sau l-a silit să treacă prin pod atacantul va primi un punct.

O acțiune fie din picioare fie din aterre prin care combatantul a reușit sa-și silească adversarul într'un pod din care însă acesta a reușit să se elibereze ușor și fără efort va fi remunerată cu 2 puncte.

O acțiune întreprinsă din orice poziții prin care atacantul reușește să silească adversarul într'un pod din care numai prin eforturi mari poate scapa se va remunera cu 4 puncte.

In cazul când unul din combatanți în minutele 13—16 sau 20 ar fi în pod în așa fel presat încât din această poziție în mod evident numai fluerul arbitrului l-a salvat din tuș atcantul va primi 5 puncte.

Un tuș căzut în minutul al 20-lea după semnalul cronometrorului dar înaintea fluerului arbitrului nu va fi acordat.

Art. 46. Arbitrii de linie vor marca punctele cu cifre și vor observa ca ele să fie introduse în rubricele indicatoare de repriză din buletin. Arbitrii vor observa care din combatanți au inițiat mai multe acțiuni. Inițiativele vor fi marcate în buletin cu puncte.

Art. 47. In caz de egalitate de puncte combatantul care a inițiat mai multe acțiuni va fi declarat învingător.

Art. 48. O contra acțiune care înlătură numai acțiunea adversarului nu va obține puncte bune.

Art. 49. O contracțiune se manifestă prin contraatac realizând acțiuni de natură de a-l surprinde pe adversar. Aceste contraacțiuni vor fi remunerate prin puncte neanulând punctele obținute de adversar prin acțiunea inițială.

23-30 MAI: SAPTAMANA BALCANICA DE CICLISM

PROGRAMUL BALCANIADEI

Incă o săptămână şi va începe marea competiţie internaţională a anului Balcaniada de ciclism, ale cărei date sunt cuprinse în intervalul 23—30 Mai.

Programul, în linii generale, al acestui eveniment este următorul:

Joi 23 Mai: Vizita preşedinţilor şi delegaţiilor balcanice la Palatul Regal pentru a se înscrie în registrele Palatului, vizită la municipiu şi Straja Ţării.

Vineri 24 Mai: deschiderea congresului Uniunii cicliste interbalcanice.

Sâmbătă 25 Mai: deschiderea festivă a primei Balcaniade cicliste (ora 16) şi începerea campionatului balcanic de viteză, curse locale şi demonstraţii.

Duminică 26 Mai: închiderea probelor balcanice pe pistă.

Luni 27 Mai: excursie pe Valea Prahovei.

Marţi 28 Mai: campionatul balcanic de fond.

Miercuri 29 Mai: zi liberă

HUMIS pleacă la Budapesta cu echipa naţională . . .

. . . dar pentru a fi consultat de celebrul doctor Molnar

Humis va pleca la Budapesta cu echipa naţională. El a fost trecut pe pasportul colectiv între jucătorii echipei naţionale.

Aceasta nu înseamnă că atacantul Venusului — care în momentul de faţă este indisponibil pentrucă este lovit la genunchiu — va figura în echipa naţională, care va juca la Budapesta cu Ungaria.

Humis a plecat în capitala Ungariei pentru a fi consultat de celebrul doctor Molnar, marele specialist, care a redat footballului atâtea vedete, cari suferiseră accidente.

„Proectul unui match Franţa - România a căzut"

Am scris la timp de rezultatul demersurilor făcute de d. ministru V. V. Tilea la Londra pe lângă federaţia engleză de football pentru două matchuri Anglia — România (unul în vară la Bucureşti şi unul în toamnă în Anglia).

In legătură cu aceasta, iată ce scrie ziarul „L'Auto":

„Nu mai poate fi vorba de un match Anglia—România, dar este posibil ca un joc România—Anglia să se joace la Bucureşti. Şi cum L'Auto a anunţat la timp, proectul întâlnirei Franţa—România a căzut".

BULETINUL BALCANIADEI

(Continuare din pagina I-a)

I. Cristea, V. Ioniţă, Walter Agathon, Gociman.

PATRU CURSE DE SELECŢIE

Deci, un total de 23 de alergători selecţionabili, care în cursul acestei săptămâni va fi supus la un antrenament metodic şi — în acelaş timp — la diverse curse de selecţionare.

Dealtfel, aceeaşi Comisie Sportivă FRC a fixat, tot aseară, şi programul de pregătire a selecţionabililor pentru săptămâna aceasta. Iată acest program:

Astăzi, Miercuri, la ora 4 p. m. va avea loc pe velodromul dela Belu o cursă de viteză cu caracter de selecţie.

Joi, pe acelaş velodrom şi la aceeaşi oră, se va desfăşura o cursă de demi-fond pe 60 de ture. Şi această probă va fi de selecţionare. Cursa de urmărire se va ţine Vineri, iar Duminică dimineaţă la ora 7, vor avea loc 20 de ture pe traseul campionatului balcanic de fond.

Toate aceste probe de selecţie vor fi supraveghiate direct de antrenorul federal d. prof. Oţeleanu şi urmărite de membrii federaţiei.

LUNI SE ALCATUEŞTE ECHIPA ROMANIEI

Echipa naţională se va desemna în urma acestor curse de selecţionare.

Şi federaţia noastră va proceda la alcătuirea reprezentativei României, pe baza observaţiunilor făcute asupra alergătorilor la aceste curse, în seara zilei de 20 Mai.

Din acest moment, echipierii naţionalei vor rămâne la dispoziţia federaţiei şi a antrenorului federal. După toate probabilităţile, cei 10 alergători vor fi cantonaţi.

Doar o modificare în echipa naţională de juniori: MLADIN

După cum am anunţat eri, în echipa naţională de juniori a României s'a produs o modificare şi anume, în lot a fost introdus Mladin dela Gloria din Arad, în locul lui Filip Barbu.

Şi, după cum ne-a informat d. N. Popa, preşedintele comisiei, centrale a juniorilor, este probabil ca echipa juniorilor care va juca la Budapesta să fie următoarea:

Sfetcu-Catană, Marinescu-Belcin, Covaci, Şperlea-Ritter, Mioc, Mladin, Marian, Vodă.

La 21 Mai, la Timişoara

Ungaria B - Liga de Vest

Echipa B a Ungariei, care va juca Duminică la Bucureşti pentru Cupa Dunării, va disputa Marţi 21 Mai un al doilea match în România. El va avea loc la Timişoara împotriva reprezentativei Ligii de Vest.

Vestea perfectării acestui match a pricinuit o mare bucurie la Timişoaira şi terenul Electrica pe care va avea loc întâlnirea va fi neîncăpător.

Echipa ungară va fi aceeaş ca la Bucureşti, iar reprezentativa Ligii de Vest a fost alcătuită după cum urmează:

Pavlovici-Slivăţ, Fodor, Simatoc, Kotormany, Szaniszlo, Bindea, Spielmann, Marcu, Reuter, Dobay.

La Roma se proectează

Un match între Max Schmeling şi Tony Galento?

Vestea se datoreşte unei scrisori pe care italo-americanul a adresato d-lui Mussolini

In ziarele germane a apărut o notiţă în baza căreia, Max Schmeling, fost campion mondial la toate categoriile, proectează un match cu italo-americanul Tony Galento, fost challenger al lui Joe Louis, actualul deţinător al celui mai invidiat titlu.

Schmeling este de părere că Tony Galento se va mai bate, încă anul acesta, cu Joe Louis pentru titlul mondial pe care acesta din urmă îl deţine.

Galento trebue să vină, conform celor publicate de ziarele italiene şi germane, la Roma, cu ocazia expoziţiei internaţionale din 1942 şi atunci acest match ar putea să devină realitate. Presupunerea aceasta, ca şi notiţa recent apărută în presa celui de al treilea Reich, se bazează pe o scrisoare pe care italo-americanul a adresat-o recent d-lui Bruno Mussolini, preşedintele Federaţiei italiene de box.

După Schmeling nu ar fi exclus ca Tony Galento să vină în Europa chiar în primul semestru al anului viitor şi atunci matchul ar deveni organizabil, mult mai curând.

Boxeurul german este decis să desfăşoare o mare activitate în speranţa că îşi va putea relua locul în rândul pugiliştilor de prima mărime. In curând el îşi va face reintrarea întâlnind la Berlin pe Hanseatenhalle sau Hamburg pe compatriotul său Walter Neusel.

Doi arhitecţi turci vizitează stadioanele din Capitală

In cursul zilei de eri s'au prezentat la FRFA doi oaspeţi turci, cei doi arhitecţi care au construit stadionul naţional din Ankara, şi anume d-nii Fazil Agsu şi Sinasi Resid, care au cerut permisiunea să viziteze stadioanele din Bucureşti.

Forul român a satisfăcut, firesc, dorinţa oaspeţilor turci, care vor vizita astăzi stadioanele având drept călăuză pe d. L. Stoicaru, membru în comitetul federal.

Mâine dimineaţă

Echipa de box amator a României pleacă la Budapesta

Matchul România-Ungaria se dispută Sâmbătă seara în Capitala statului vecin

Mâine dimineaţă la ora 6 şi 50, echipa de box amator a României va părăsi Capitala îndreptându-se spre Budapesta unde Sâmbătă seara se va răfui cu reprezentativa Ungariei.

Dată fiind importanţa evenimentului găsim necesar să insistăm puţin asupra lui, mai ales că, de data aceasta selecţionata noastră are dreptul să emită, în lupta cu adversarii maghiari, mai multe pretenţiuni ca de obicei, şi aceasta datorită faptului să pregătirea formaţiei reprezentative a fost mai atentă ca totdeauna.

CINE SE DEPLASEAZA

Spre a îndepărta orice inutile discuţiuni, forul nostru de specialitate a luat, din timp, sănătoasa hotărâre de a încredinţa misiunea apărării culorilor noastre, acelora cari, recent, au cucerit titlurile naţionale. Deci, la Budapesta se vor deplasa numai campioni şi acest lucru ne îndreptăţeşte să credem într'o demnă reprezentare a boxului românesc.

Sub conducerea d-lui Constantin Aureliu, secretarul general al F. R. Box-ului şi a maestrului Zamfir Popazu vor porni mâine dimineaţă, spre Budapesta, următorii amatori:

Categoria muscă: ION CHIRIAC (Bucureşti).

Categoria cocoş: NICOLAE RADAN (Bucureşti).

Categoria pană: MARIN GAŞPAR (Bucureşti).

Categoria uşoară: ION POPA (Constanţa).

Categoria semi-mijlocie: GRIGORE JELESNEAC (Galaţi).

Categoria mijlocie: VALENTIN ANDREEV (Bucureşti).

Categoria semi-grea: ALFRED MESCHI (Braşov).

Categoria grea: GHEORGHE LUNGU (Timişoara).

DE O SAPTAMANA IN CONTONAMENT

Toţi componenţii echipei naţionale se găsesc de o săptămână cantonaţi în Capitală; iau masa împreună, dorm la acelaş hotel şi se antrenează laolaltă sub supravegherea maestrului Zamfir Popazu.

Dimineaţa la ora 6 jumătate sunt toţi prezenţi în piaţa Victoriei unde încep lucrul pe care nu îl întrerup decât când oboseala începe să-şi spună cuvântul.

Seara, în sala „Tirul" reprezentanţii României completează lucrul de dimineaţă şi se pare că toţi au atins o formă care justifică orice veleităţi.

Ion Chiriac, Marin Gaspar, Ion Popa şi, mai ales, Grigore Jelesneac se prezintă cum nu se poate mai bine. Ei sunt reprezentanţii noştri de nădejde şi este foarte probabil că cel puţin trei din ei vor reuşi să revină cu victorii dela Budapesta.

Andreev, Meschi şi Lungu dau deasemenea satisfacţie şi Nicolae Rădan pare cel mai slab. Poate să fie numai o eclipsă trecătoare şi până în ziua matchului campionul României la categoria cocoş să-şi revină la buna lui formă.

Editura Societăţii Anonime „Universul", Bucureşti, Str. Brezoianu No. 23—25 — România

BIBLIOTECA CENTRALĂ „ASOCIAȚIUNII" SIBIU

Taxa poștală plătită în numerar conform aprobării dir. generale p. t. t. nr. 24.464/939

2 LEI

UNIVERSUL

8 PAGINI

132-1940

Redacția și Administrația: Palatul „UNIVERSUL" str. Brezoianu 23—25. Telefon: Centrala 3.30.10; Redacția 4.21.81. Redactor responsabil EUGEN DUMITRESCU

Proprietar: „Universul", S. A. Adm.-delegat: STELIAN POPESCU Inscris sub No. 167, Trib. Ilfov

Nr. 132. — Anul III ● BUCUREȘTI. — Vineri 17 Mai 1940

ABONAMENTE: Pentru grupări sportive 1000 lei anual

1 an LEI 500
6 luni LEI 270
3 luni LEI 150

Adversarii noștri de Duminică se antrenează

Echipa B a Ungariei s'a antrenat eri la Budapesta cu selecționata de juniori

Rezultatul: 1-1 (0-0, 0-1, 1-0)

Astăzi un nou antrenament: Ungaria A — Ungaria (juniori)

BUDAPESTA, 15. (Serviciul nostru special). — Federația ungară de football face ultimele pregătiri în vederea matchurilor cu România, din cadrul Cupei Dunărei. Jocurile vor avea loc Duminică la Budapesta (echipa A și juniorii) și la București (echipa B).

1. Antrenamentul de ieri

Ultimul antrenament al jucătorilor selecționați pentru echipa națională B a avut loc astăzi după amiază pe terenul Hungaria.

Probabila „națională B" a întâlnit echipa reprezentativă de juniori într'un match de 3 reprize a 30 de minute.

Rezultatul technic al acestei partide de selecționare a fost 1-1 (0-0, 0-1, 1-0).

Cum se vede, scorul l-au deschis juniorii și „B" abia a egalat.

2. Echipa probabilă a Ungariei B

In cursul acestui antrenament, au fost încercați 15 jucători. Matchul a fost început cu următoarea formație:

Kiss-Kis, Bànkuti-Négyesi, Toth (Gamma), Szödy-Vàradi, Serfözö, Jenöfi, Szendrodi, Toth III, care va fi probabil, echipa ce va întâlni Duminică la București selecționata secundă.

Au mai fost încercați: Toth (portar), Kispéter (fundaș), Marosi (mijlocaș) și Nagy (înaintaș).

3. Selecționabilii pentru „A" se antrenează azi

In ce privește echipa primă, aceasta nu s'a mai antrenat astăzi.

Dr. SAROSSI (Hungaria)

Ultima pregătire cu balonul va avea loc mâine, pe terenul B. Sz. K. R. T., unde „națională" se va antrena la două porți în compania echipei de juniori.

Pentru acest trial a fost convocat următorul lot de jucători alcătuit de d. Ginzery:

Portari: **Csikos, Körmendi.**

Fundași: **Pakozdi, Polgàr, Biro.**

Mijlocași: **Kiràly, Sàrosi III, Balogh, Dudàs.**

Inaintași: **Kincses, dr. Sàrosi, Gazdag, Toldi, Harangozo, Déri, Gyetvai.**

Oaspeții unguri sosesc mâine noapte

Echipa B a Ungariei va sosi în Capitală mâine noaptea la orele 0.47.

Jucătorii și conducătorii expediției vor fi găzduiți la Grand Hotel.

Plecarea echipei va fi Duminică seara, la orele 22.

ECHIPA DE BOX A UNGARIEI A FOST MODIFICATA

BUDAPESTA, 15 (Serviciul nostru special). — Federația ungară de box a modificat în felul următor echipa națională:

Cat. muscă: **Podàny.**
Cat. cocoș: **Bondi.**
Cat. pană: **Csapogna.**
Cat. ușoară: **Németh.**
Cat. semi-mijlocie: **Korànyi.**
Cat. mijlocie: **Jakics.**
Cat. semi-grea: **Szigeti.**
Cat. grea: **Szolnoki.**

Aceasta este echipa care va înfrunta Sâmbătă în localitate, selecționata României.

Clasamentele în Cupa Bazinului Dunărean

ECHIPELE A

România	1	0	1	0	3:3	=1
Jugoslavia	1	0	1	0	3:3	=1
Ungaria	0	0	0	0	0:0	=0

ECHIPELE B

Jugoslavia	1	1	0	0	1:0	=2
Ungaria	0	0	0	0	0:0	=0
România	1	0	0	1	0:1	=0

JUNIORI

Jugoslavia	1	1	0	0	2:0	=2
Ungaria	0	0	0	0	0:0	=0
România	1	0	0	1	0:2	=0

TOTH (Szeged), portarul probabil al Ungariei B, care va juca Duminică în Capitală

La Sofia optimism robust

„Bulgaria va cuceri la București cele mai multe victorii"

— D. CORNEL MARINESCU și pregătirile cicliștilor bulgari —

Deplasarea celor doui cicliști români la Sofia (Andreescu și Beckman) a permis d-lui Cornel Marinescu, conducătorul expediției în capitala Bulgariei, câteva constatări foarte interesante și semnificative în acelaș timp, în legătură cu pregătirile și șansele bulgarilor la Balcaniada ciclistă care va începe săptămâna viitoare la București.

Am avut ocazia să stăm de vorbă cu d. Cornel Marinescu asupra celor constatate la Sofia și d-sa ne-a spus o sumedenie de lucruri prețioase.

In primul rând d-sa ne-a mărturisit că vecinii noștri din sud se află la un stadiu foarte avansat în privința pregătirilor. Reuniuni după reuniuni au adunat la start tot ce are mai bun ciclismul bulgar și acelaș lot de alergători selecționați a fost supus în decurs de săptămâni la antrenamente metodice sub supravegherea d-lui Alexieff, confratele dela „Sport" din Sofia. In afară de aceasta echipa națională a fost cantonată, după cum am anunțat.

La reuniunea de Duminica trecută, bulgarii au arătat o formă minunată la viteză, mai ales Dobreff, care — făcând pereche cu Velinoff la urmărire — a arătat că știe să câștige, dar mai ales că are rutina întâlnirilor internaționale. Cel mai mult însă, s'au impus Petroff și Gherceff la demi-fond și americană.

In general, ne-a spus d. C. Marinescu, bulgarii se mențin la un standard de formă care le permite să nutrească cele mai mari speranțe. Dealtfel, ei nu se ascund și-și manifestă încrederea că la București Bulgaria va cuceri cele mai multe victorii.

Football Football Football Football Football Football Football

Ce echipă naţională a comunicat selecţioneurul unic . . . corespondentului lui „Nemzeti Sport"

„Nemzeti Sport" publică un interview cu selecţioneurul unic al echipelor naţionale române, transmis de corespondentul său dela Bucureşti.

„In vederea matchurilor cu Ungaria, am reţinut pentru echipele A şi B un lot de 27 jucători, dintre care 11 provinciali.

Cu toţii au rămas la Bucureşti şi vor face mai multe antrenamente teoretice şi practice până în ziua plecării spre Budapesta. Jucătorii deţin actualmente o formă admirabilă.

— „Cu ce echipă plecaţi la Budapesta?

— *„Cu cea mai bună. Restricţiile de care a fost vorba nu vor fi aplicate decât în viitor. De data aceasta voi juca cea mai bună echipă, deoarece pot să aleg dintre cei mai buni jucători.*

Echipa?

Răşinaru nu va juca de oarece e rănit. Lupaş a primit concediu, aşa încât nu e nevoie de Demetrovici.

Dar d-ta ce crezi despre echipa noastră?, a întrebat selecţioneurul unic:

— „David, Sfera, Lengheriu, Vintilă, Juhasz, Lupaş, Bindea, Reuter, Baratky, Spielmann, Gică Popescu.

— *„Ai dreptate. Dar interii pot fi schimbaţi cu Ploieşteanu sau Bodola, dar nici eu nu cred".*

Nu Siclovan de la Gloria (Arad) a jucat Duminică la Ploeşti

In jocurile de Duminică dela Ploeşti în echipa F. C. Ploeşti nu a jucat Siclovan dela Gloria din Arad ci fratele său care activează la C. F. R. (Simeria).

D. Liviu Iuga va avea grije de gestiunea deplasării la Budapesta

S'a făcut mare discuţie din chestiunea persoanei care va avea grije de gestiunea deplasării echipei naţionale de football la Budapesta şi nu înţelegem de ce. O asemenea sarcină are multă bătaie de cap, mai mare decât plăcerea unei deplasări în străinătate.

Soluţia a dat-o însă, d. gen. Gabriel Marinescu, preşedintele F.R.F.A. Nu i se va încredinţa această sarcină nici d-lui Mincea şi nici d-lui Pascu.

Preşedintele F.R.F.A. l-a însărcinat pe d. Liviu Iuga cu aceasta, mai ales că d-sa a dovedit la Roma mult spirit de economie cu avutul federaţiei.

Ceva şi despre Mica echipa

No. 1 a seriei a II-a a diviziei naţionale B.

Moravetz lucrează cu adevărată armată de ucenici

Prin victoria asupra grupării C. F. R. Simeria, Mica a devenit campioană sigură a seriei sale, indiferent de rezultatul jocului ce-l mai are cu Vulturii la Lugoj.

Echipa condusă de d-l E. Fugătă merită toate laudele pentru felul cum s'a comportat în actualul campionat al celei mai tari serii din Divizia B. După ce în turul de toamnă n'a pierdut de cât două puncte, în retur după un început slab şi-a revenit repede şi s'a instalat definitiv în fruntea plutonului, graţie faptului că achiziţiile făcute s'au încadrat repede în echipă.

Printre aceste achiziţii ceva mai importantă este a lui David (U) care, astăzi este cel mai formă jucător al echipei. In ordine urmează Moravetz II şi Pop, doi juniori de mare viitor.

Vedetele echipei sunt Mocuţa Aurel, un portar care a apărat excepţional în toate cele 17 jocuri, perechea Iancu-Lungu doui fundaşi, cari se înţeleg de minune, Fusoi, half centru, este un jucător foarte bun deşi are un fizic atât de îngrat.

Dela înaintare cei mai buni au fost Chereşlădeanu, Popa şi Teucean.

Un lucru îmbucurător observat la conducerea grupării este acela că pentru a nu mai fi obligaţi să cumpere jucători „scumpi", s'a căutat elemente tinere şi talentate, printre ucenicii industriali ai societăţii Mica, unde s'au aflat jucători talentaţi, cu care lucrează antrenorul Moravetz I de două ori pe săptămână şe se speră ca în sezonul viitor să fie lansaţi câţiva jucători.

G. P.

Sport şcolar

CUPA „PRINCIPELE CAROL"

După tragerea la sorţi, pentru semi finalele cupei „Pr. Carol" au rămas să joace următoarele matchuri în ziua de 17 Mai pe terenul Velodrom.

1. Lic. Elen-Lic. C. Brâncoveanu, arb. L. P. C., ora 4.
2. Lic. Pr. Carol-Lic. Sf. Gheorghe, arb. Normala, ora 5½.
3. Normala-C. M. V. M., arb. L. P. C., ora 3 fix.

Normala cu Comerţul M. V. M. vor juca toi în cadrul semi-finalelor. Comisia de judecată a cupei anunţă că echipa care nu se va prezenta, va fi eliminată prin neprezentare şi nu se admite nici o amânare de dată sau oră.

Rezultatele sferturilor de finală:

1. Lic. Elen-Cantemir 4-2 (2-2). arb. Jordănescu L. P. C.
2. Lic. C. Brâncoveanu-Dela-vrancea 2-0 (1-0), arb. Teodorescu L. P. C.
3. Lic. T. Maiorescu-Sf. Gheorghe 3-0 (2-0) pierdut prin contestaţie, arb. T. Maiorescu.
4. Lic. Pr. Carol-C. N. S. S. 1-0 (0-0), arb. Buşac.

Au început înscrierile în vederea campionatului străjeresc

Deşi până la desfăşurarea campionatului străjeresc de foot-bal mai sunt încă zece zile, înscrierile au început să soseacă.

Pe ziua de ieri s'au primit la Legiunea de străjeri Bucureşti înscrierea stolurilor: Mihail Eminescu, Bicul industrial Regele Carol, Locomotiva C. F. R.

După cum se ştie, campionatul se va desfăşura pe cohorte, stolurile fiind repartizate pe patru terenuri după cum urmează: Terenul Voevodul Mihai (Albastru, cohorta III).

Teren Unirea Tricolor, Negru, cohorta II.

Terenul Velodrom, Galben, cohorta I.

Terenul Giuleşti, Stadionul C. F. Re., Verde, cohorta IV.

Inscrierile se primesc până în ziua de 26 Mai.

Programul jocurilor de campionat pentru Duminică 19 Maiu 1940

DIVIZIA NAŢIONALA B

Macabi—D.V.A., teren Macabi, ora 11, Manole Vlahu (Brăila), arb. de tuşe: Iancu Ceaureanu, Alex. Stăncescu.

Turda—Ferosmail, teren Macabi, ora 9, Lungu (Braşov), Gicu Dumitrescu, C. Farcaş.

CATEGORIA I-a SERIA A

Vif. Dacia—Av. Sportiv, teren Velodrom, ora 11 (rest. de minute), Cislisky F., Costandache Andronic.

CATEGORIA I-A SERIA B

Socec—Metalosport, teren Turda, ora 11, dr. Boby Zamfirescu, H. Petrescu P. Baicu.

Luceafărul—Ager, teren Venus, ora 11, Gorcea Mihai, Weber L., V. Drug.

CATEGORIA II-A, SERIA A

Dacia Traiană—Pebe, teren Unirea; ora 11, Trandafir D-tru, Stănculescu Niţă, Săraru C-tin.

Stăruinţa—Ciclop, teren Turda, ora 9, Birău Traian, Petrescu H., Ştefan Ion.

Distribuţia—Orfeus, teren Biruinţa, ora 9, Caciuc Leonid, Logofătu, Nicoară.

Griviţa—C.F.R.B.T., teren B. T. M. T., ora 11, arb. Gheorghe Dumitru, Boancă, Szabo Francisc.

Ind. Iutei-Colentina, teren Iuta, ora 11, Căpitanu Ion, Bandrabur Toma, Giurau Mihail.

CATEGORIA II-A, SERIA B

Ion Dârlău—Lupeasca, teren Unirea, ora 9, Ciofiac C-tin Stăncutescu, Brăiloiu.

Mihăescu—Carmen, teren A. N. E. F., ora 15.45, Muscan Jean, Mahitescu, Mitran Ion.

S. T. B.-Sp. Muncitoresc, teren S. T. B., ora 11, Buruc Nic., Marcus H. şi Nicolau.

CATEGORIA III-A, SERIA A

Laromet—Standard, teren Biruinţa, ora 11, M. Crutescu, Nicoară şi Logofătu.

Vulturul de Mare—Fichet, teren Colentina, ora 9, Vasiliu Ioan, Eug. Burmaz şi Barbu Petre.

Vulturul Carpaţilor—Energia, teren Velodrom, ora 9, Ciclisky Fr., Costandache şi Andronic.

Băneasa—L. P. N., teren B. T. M. T., ora 9. Boancă Gh., Petre Stoianof şi Szolca Fr.

CATEGORIA III-A, SERIA B

Dâmboviţa—Fulgerul, teren A. C. S. A., ora 11, Trandabur D-tru, Dobrescu Nic. şi Grigoriu.

E. F. A.—Capitala, teren Colentina, ora 11, Freund Emeric, Rotaru D-tru şi Tepeş Virgiliu.

Cotroceni—Phenix, teren Militari, ora 11, Fried L., Enescu C. şi Samedrescu.

Şoimii—Comro, teren S. T. B., ora 9, Marcus Herman, Nicolau şi Zamfirescu C.

Generala—P. T. T., teren Militari, ora 9, Blumenfeld Buţi, Enescu şi Samedrescu.

JUNIORI, SERIA A

Venus—Socec Lafayette, teren Venus, ora 9, Doja Ştefan, Mărgineanu şi Anastasiu.

M. Oficial—Metropola, teren A. C. S. A., ora 9, Dobrescu Nic., Alterescu şi Ambrosie

Rapid—Militari, teren Ascam., ora 9. Kalay Fr., Cincheza Simion şi Meherer.

AMICALE

U. Tricolor—Distribuţia, A. N. E. F., ora 14, Horenstein, Grozea C. şi Bondariu Vasile.

Convocări

● Echipa de football a stolului extraşcolar particular e convocată azi 16 Mai a. c. orele 16,30 pe velodrom în vederea antrenamentului.

● METALOSPORT convoacă pentru azi 16 Mai 1940 orele 15 pe terenul A. C. S. A. următorii jucători în vederea antrenamentului cu Juventus: Chendrean, Antonescu, Belitonian, Stanciu, Andreescu, Neacşu, Castel, Ionescu, Borbil, Fanel Dumitrescu, Babi, Maior, Zăinescu, De Vittor, Sandu Petrescu şi Lazăr.

● A. G. E. R. convoacă pentru Duminică 19 Mai ort. pe terenul Venus la orele 10.15 toţi jucătorii în vederea matchului cu Luceafărul.

● „VULTURII CARPAŢILOR" convoacă azi Joi, 16 Mai a. c., pe toţi jucătorii la antrenamentul care se va face împreună cu Metalosport pe terenul Velodrom la orele 16.

Nu se admite nici o lipsă;

● A. S. ROMANA convoacă pentru Joi 16 Mai, orele 8½ seara în str. Răspântiilor nr. 35, pe toţi jucătorii săi pentru a li se face importante comunicări. Se convoacă în mod special jucătorii Suciu Ion, David Aurel, Stănescu Gheorghe, Cărăuş Pavel şi Cărăuş Petru. Absenţele vor fi sancţionate.

● VULTURII CARPAŢILOR secţia de handbaii va face astăzi Joi 16 Mai ort. orele 14 antrenament pe terenul Velodrom la care sunt convocaţi toţi jucătorii secţiunei. In special se convoacă Vogel Alfons, Kiling, (Bonzo) Baron, Mehrer şi Sadovscky.

● STARUINŢA convoacă pentru Sâmbătă 18 Mai ort. la orele 21 în Str. Anastasie Panu 2 la d. Popescu următorii jucători: Nicu, Rubin,, Titi, Ingel, Hoham, Zissu, Căluţ, Stein, Jan, Pop, Lepădatu, Stănescu, Voiculescu, Katz, Luster, Seckely I şi Seckely II pentru formarea echipei şi îndrumare pentru a pleca echipa pe terenul Turda în vederea matchului cu Ciclop.

Matchul Turda-Ferroemail se dispută la Bucureşti şi nu la Ploeşti

Din eroare, în numărul nostru de ieri, a apărut că matchul de Duminică între Turda şi Ferroemail se va disputa la Ploeşti.

In realitate acest match se dispută la *Bucureşti*, Duminică 19 Mai, ora 9,30 pe terenul Ciocanul.

SPECTACOLE

Teatre

OPERA: Rolache.
NAŢIONAL: mat.: Ion al Vădanei; seara: Baronul.
STUDIO: Fata dela mansardă.
LIGA CULTURALA: Imbrăcaţi pe cei goi.
MUNCA ŞI VOE BUNA: mat.: Mihail; seara: Slugă la doi stăpâni.
REGINA MARIA: Papa se lustruieşte.
SARINDAR: mat. şi seara: D-na Butterfly
COMOEDIA: mat. şi seara: Un băiat şi jumătate.

Cinematografe

ARO: „Fetiţele au crescut".
SCALA: Umbra lui Nick şi Jurnal Paramount.
CAPITOL: „Balalaica" şi jurnale nou.
TRIANON: „Regele Valsului", Jurnal nou Paramount cu lupta navală dela Narvik
REGAL: Elisabeta şi Essex şi
CARLTON: „Pericolul roşu". Jurnale Fox şi Paramount.
SAVOY: Nu vreau să mor şi Totul pentru dragoste.
SELECT: Mezalianţa.
FEMINA: Viena cântă, Viena dansează
A. R. P. A.: S. O. S. (Carfax), seria I-a şi a II-a împreună.
PALAS BULEVARD: Moartea obosită şi Hotel pentru femei.
ROXY: Ingeri cu feţe murdare.
ELYSEE: Prinţul Pojarski, operă completă şi Jurnal Paramount.
FORUM: Prizonierele destinului şi Fugara.
OMNIA: Plăcerea nebunilor şi Nopţi de groază.
AIDA: Miezul nopţii şi Cavalcada fantastică.
AMERICAN: Fugara şi Eroul din Far West.
BIZANTIN: Jertfa supremă şi Ultimul post.
BARCELONA: Aventurile celor 3 muşchetari operă completă.
COTROCENI: Paradisul pierdut, Bill Gazon şi Jurnal Fox şi românesc.
CARMEN: Brigada Nordului şi Femei condamnate.
DACIA: Prietena noastră moartea şi Trebuie să mă iubeşti.
DICHIU: Vestul sălbatec şi Când felinarele se sting.
DIANA: Tura, Zeita junglei şi Andy Hardy cowboy
EDISON (Sală şi grădină): Dragostea mea te cheamă şi S'a născut un imperiu.
FLORIDA: Sudan şi Hotel pentru femei.
FRANKLIN: Ordin de chemare şi Uliţa durerii.
GLORIA: Cocoşatul dela Notre Dame, Jurnal şi complectare.
GRAND: Dubla existenţă a doctorului Cliterhouse şi Cântecul eroilor.
ILEANA: Razzia şi Drapelul.
IZBANDA: Mocirla şi Andy Hardy milionar.
LIZEANU: Vulturul negru şi Completare.
LIA: Capcana şi Vin ploile.
LUCIFER: Zaza şi Războinare.
MARCONI: Martea obosită, O aventură disperată, Jurnal de războiu şi Trupă de reviste şi comedii D'Ayol.
MARNA: Vrăjitorul din Oz şi Viaţa e un joc şi trupa de reviste Titi Mihăilescu.
MILANO: Paradisul perdut şi Prezicător fără voe.
MODEL: Prinţ şi cerşetor, Insula ocnaşilor şi Jurnal.
MIORITA: Fiicele d-nei Masters şi Paris Melody.
NONI: Gunga Din şi Spaima vestului sălbatec.
NISSA: Cei trei muşchetari şi Pumnul de fier.
NERO: Femei şi Sudan.
ODEON: Cocoşatul dela Notre Dame şi Jurnal.
PACHE: Delir şi Spaima deşertului.
PAX: Jesse James (Brigandul) şi Parada nebunilor cu Fraţii Ritz.
PARIS: Secretele Mării Roşii şi O aventură disperată.
RAHOVA: Viaţa e un joc şi Moartea obosită.
REX: S. O. S. Carfax, ambele serii, operă completă.
RIALTO: Jesse James şi Infernul Ingerilor.
SPLENDID: Beau Geste şi Prizonierele destinului.
TOMIS: Ingeri cu feţe murdare şi Cântecul iubirii.
TRIUMF: Aventurile celor trei muşchetari, operă completă, ambele serii.
UNIC: Capcana şi Soţul meu conduce ancheta.
UNIREA: Fata bătrână şi Traden Horn.
VOLTA-BUZEŞTI (Buzeşti 9): Iarmarocul, Olimpiada sovietică 1939 şi artişti.
VENUS: Beţia aurului, Destin şi Jurnal românesc.
VOLGA: Capcana şi Copilaşul domnişoarei.
VERGU: Spaima indienilor şi Cei trei muşchetari.

Football Football Football Football

In linii mari se cunosc formaţiile echipelor naţionale cari joacă la 19 Mai contra Ungariei

„Cele mai bune formaţii" iată formula adoptată de F. R. F. A. şi impusă selecţioneurului unic

In numărul nostru de ieri, arătam cât de complicată e de astă dată problema selecţionării echipelor naţionale.

PREA MULŢI JUCATORI BUNI

Şi aceasta nu din cauză că ne-ar lipsi jucătorii în formă. Ba toomai dimpotrivă, pentrucă sunt prea mulţi.

Selecţioneurul nu are decât greutatea alegerii.

Antrenamentul de alaltăeri, nu a adus, în această privinţă, prea multe preciziuni.

DOUA ECHIPE EGALE

Faptul că una din echipele pe care le vom alinia Duminică contra Ungurilor, poartă titulatura de echipa A şi cealaltă de echipa B, ar trebui să însemne, cel puţin în teorie, o ierarhizare în ordinea valorii.

Prima echipă *trebue* să fie cea mai bună posibilă, fiind formată din jucătorii cei mai buni.

In realitate de data asta diferenţa de valoare între echipe, este cu totul iluzorie.

Nu mergem până acolo încât să susţinem că echipa B, ar fi cea mai bună, dar nu e mai puţin adevărat că echipele sunt sensibil egale.

La fel de bune, sau la fel de slabe, asta se va vedea Duminică, dar oricum la fel.

ECHIPELE CELE MAI BUNE POSIBILE

Formula la care s'au oprit forurile conducătoare e aceea a celor mai bune echipe posibile în momentul de faţă.

Dacă totuşi, pornind dela această formulă, se pare că se va ajunge la alcătuirea unor echipe, în care elementul etnic românesc va fi predominant, acest lucru va fi posibil graţie faptului că, în general, actualmente jucătorii români sunt superiori celor minoritari.

ECHIPA B NU MAI REPREZINTA O INCERCARE

Unul din lucrurile cele mai importante care vor fi realizate cu această ocazie îl constitue faptul că echipa B nu va mai fi o încercare a jucătorilor încă neconformaţi ci va fi alcătuită din jucători maturi, în care putem avea deplină încredere.

ECHIPELE VOR FI FORMATE ASTAZI

Ziua de azi va fi decisivă pentru alcătuirea echipelor naţionale A şi B.

După programul de pregătire şi selecţie la care au fost supuşi selecţioneurul unic va proceda la selecţioneurul unic va proceda de desemnarea celor două formaţiuni. Aşa cum au decurs lucrurile până acum şi din informaţiunile culese din anturajul selecţioneurului unic, cele două echipe au fost conturate, ne mai existând dubiu decât pentru foarte puţine posturi. Antrenamentul de azi după amiază nu va produce multe schimbări.

In linii generale aceste echipe se prezintă în felul următor:

ROMANIA A: David— Sfera, Lengheriu, — Vintilă, Juhasz, Demetrovici, (Lupaş) — Bindea, Reuter (Bodola), Baratki, Spielmann, Gică Popescu.

ROMANIA B: Pavlovici, (Pfeilinger), — Petrescu, Slivaţ, — Şiclovan, Răşinaru (Joja), Lupaş (Demetrovici), — Covaci II, Ploeşteanu, Cociuban II, Bodola (Reuter), Iordache.

Crucea Bayer garantează valoarea unei tablete de ASPIRIN. Şi numai adevărata tabletă de ASPIRIN are un efect bun şi rapid, lucru dovedit în milioane de cazuri. Sănătatea Dvs. este tot ce aveţi mai de preţ. Deaceia să folosiţi numai ceia ce este cu adevărat bun. Luaţi seama totdeauna când cumpăraţi ASPIRIN, la Crucea Bayer.

ASPIRIN TABLETE
numai cu Crucea »Bayer«

Bologna a câştigat „acasă" Ambrosiana în deplasare

...Şi distanţa dintre ele a rămas aceeaşi : 2 puncte

Campionatul Italiei a continuat Duminică fără a ocaziona surprize.

In Divizia A singurele rezultate care au fost eşecul Juventusului la Bari şi al Novarei pe propriul ei teren. Iar drawul reuşit de Liguria la Roma şi de A. S. Roma la Genova trebue pus în legătură cu forma adversarilor.

Ambrosiana — aceeaşi din ultimile partide — a câştigat la Milano, fără ca să se distanţeze însă, căci Bologna a învins şi ea.

Modena n'a reuşit să câştige şi a rămas cu lanterna.

Iată rezultatele tehnice:

DIVIZIA A

Bari-Juventus	2—1 (1—0)
Bologna-Venezia	2—0 (2—0)
Napoli-Novara	1—0 (1—0)
Lazio-Liguria	2—2 (1—0)
Ambrosiana-Milano	3—0 (1—0)
Genova-Roma	0—0
Fiorentina-Triestina	1—0 (1—0)
Torino-Modena	4—3 (4—1)

CLASAMENTUL

In clasament continuă să conducă Ambrosiana cu 40 puncte, urmat de Bologna cu 38 p., Genova, Lazio şi Juventus cu 31 p., Torino 30 p.

In coadă, situaţia este următoarea:

12 — Bari 24 p.; 13 — Fiorentina şi Liguria 22 p.; 15 — Napoli 21 p.; 16 — Modena 17 p.

DIVIZIA B

Pro Vercelli-Vigevano	3—2
Alessandria-Molinella	1—0
Padova-Siena	1—1
Pisa-Udinese	1—0
Livorno-Palermo	3—0
Catania-San Remese	1—1
Anconitana-Brescia	1—1
Luchese-Fanfulla	4—0
Atalanta-Verona	1—0

HETZER pleacă de la F. C. Ploeşti

Gruparea ploeşteană pierde pe unul din cei mai buni jucători ai săi

Din sursă sigură aflăm că fundaşul Hetzer dela F. C. Ploeşti, intenţionează să-şi părăsească gruparea — contractul expirându-i la sfârşitul campionatului în curs — pentru a se reintoarce la Timişoara de unde e originar. Prin plecarea lui, F. C. Ploeşti pierde unul din jucătorii de bază ai echipei, tocmai acum când promovează în Divizia naţională A.

La 8 şi 9 Iunie, la Ploeşti

Un important turneu pentru „Cupa Barbu Vasile"

La Ploeşti se va organiza un turneu în zilele de 8 şi 9 Iunie cu participarea echipelor locale, F. C. Ploeşti şi Prahova, precum şi a două echipe bucureştene, dintre care una a Macaby, a doua urmând să fie aleasă dintre Unirea Tricolor şi Juventus.

D. Barbu Vasile, un convins susţinător şi animator al sportului local, a donat o cupă care va purta numele d-sale şi care va reveni câştigătorului turneului.

Arbitrii matchurilor de divizie naţională de la 26 Maiu

Comisia centrală de arbitri a procedat la delegarea conducătorilor jocurilor de la 26 Mai.

Duminică 26 Mai crt., ora 17.45.

DIVIZIA NAŢIONALA A

Victoria-Sp. Studenţesc: Tăutu Traian (S.-Mare).

Rapid-Venus: Ionescu Topa (Ploeşti).

Unirea Tricolor-Juventus: M. Petrescu (Buc.).

Ripensia-A. M. E. F. A.: Ciurel Ilie (Cluj).

F. C. Carpaţi-C. A. M. T.: Russu Gabriel (Cluj).

U. D. R.-Gloria C. F. R.: I. Ceauşeanu (Buc.).

DIVIZIA NAŢIONALA B

Seria I

C. A. O.-Dragoş Vodă: Nicolae Cluj.

Mureşul-F. C. Ploeşti: Boldur Emil (Cluj).

Seria II

Electrica-Gloria: Huniade A. (Baia Mare).

C. F. R. Severin-Minierul: Iania F. (Timişoara).

Seria III

Crişana—Oltul, ora 11 dim. Hustig F. (Arad).

Ind. Sârmei-C. S. Tg. Mureş: Rechison (Oradea).

Cimentul-Stăruinţa: Huneade P. (Cluj).

Seria IV

Prahova-Muntenia: E. Croner (Buc.).

D. V. A.-Franco Română: Mihu Augustin (Buc.).

Să ne cunoaştem adversarii

Echipa B a Ungariei este o formaţie completă

pentrucă ea poate juca technic, iute şi ştie să lupte în forţă . . .

Nu trebue să facem greşala de a considera adversarul dela Bucureşti o formaţie tânără

Formara echipei naţionale B pentru matchul contra Romăniei dela Bucureşti a fost precedată de discuţiuni violente în forul maghiar de specialitate.

La auzul ştirii că se intenţionează ca în această echipă să fie introduşi numai jucători cu nume, cari sunt însă departe de cea mai bună formă, o parte din oficialii federaţiei maghiare au protestat cu vehemenţă cerând pentru Bucureşti o echipă în formă, care să poată înfrunta cu succes redutabilul adversar pe care-l va întâlni.

Aceste discuţii s'au terminat cu succesul acelora cari au cerut pentru Bucureşti cea mai bună echipă.

Faptul că echipa secundă a Ungariei a fost alcătuită după atâtea discuţii vehemente este perfect explicabil. Prestigiul footballului ungar este angajat în aceeaş măsură la Budapesta şi Bucureşti. Cu atât mai mult interesează matchul dela Bucureşti cu cât aici va fi verificată generaţia tânără a footballului maghiar, jucătorii tineri cari tind să înlocuiască din echipa naţională marile vedete.

O ECHIPA COMPLETA

O primă caracteristică a acestei echipe se evidenţiază din chiar modul cum a fost alcătuită. Ea este în formă mare pentru că au fost selecţionaţi numai jucători, cari au în prezent o condiţie atletică şi o formă desăvârşită.

Echipa Ungariei este o formaţie completă pentru că ea poate juca tehnic — footballul spectaculos al şcoalei ungare este „respectat" — şi spre deosebire de echipele maghiare anterioare poate juca iute şi ştie să lupte în forţă.

Jucătorii sunt tineri, adeşi foarte bine construiţi cari au vitalitate impresionantă şi ştiu să joace „la perfecţie" după metoda britanică, pe care au adoptat-o conducătorii tehnici ai footballului maghiar.

FORMULA CLASICA

Nu trebue să facem greşala de a considera adversarul de la Bucureşti ca o formaţie tânără. Deşi forul maghiar a dat întâietate elementelor tinere, echipa a fost alcătuită după formula clasică. Tinerii sunt conduşi de jucători bătrâni, rutinaţi, internaţionali ounoscuţi.

In formaţia aceasta sunt Zsengeller, Toth III, Varady, Kiss, oameni cari au jucat şi în echipa primă matchuri contra unor adversari mult mai puternici decât echipa secundă a Romăniei.

Aceasta este încă o dovadă că footballul românesc a început să fie respectat şi că matchul de la Bucureşti nu mai constitue pentru M. L. Sz. o formalitate sau o fericită ocazie de a face cele mai riscate experienţe.

AZI, LA BĂNEASA

Boeru, Bock, Răsvrătit şi Codru se întâlnesc în premiul Dorna

Reprizele premiului Măgura şi premiul Dumbrava probe de succes. Alergări deschise

Continuând seria organizărilor de succes, Jockey Clubul programează pentru azi o reuniune realmente reuşită. Lipsa unei probe clasice este copios suplinită de alte atribute. Astfel vom menţiona că'n premiul Didi avem prilejul să asistăm la o dispută realmente reuşită între elemente de verificată clasă cum sunt Boeru, Bock, Codru şi Răsvrătit.

Aceşti cai cu verificate state de serviciu desigur că vor ocaziona o pasionantă luptă.

La reuşita programului vor mai colabora în largă măsură cele trei handicapuri. Adică reprizele premiului Măgura şi premiul Dumbrava.

Numeroasele adeziuni sunt desigur garanţii că pe teren vor prilejui dispute aprige.

Proba doi anilor, premiul Dorna şi premiul Balc, o cursă în care găsim trei ani cari ştiu să galopeze precum Dark Kopi, Persane şi Blue Girl, completează în timp armonios un program destinat unei frumoase reuşite.

Cine va câştiga?

PREMIUL LA GONDOLA

In lupta finală ar urma să sonteze Paiaţa, Lizica şi May Day. Ultima dă descărcări serioase adversarilor. Roaiba d-lui Nirescher a figurat frumos în câteva alergări. In schimb adversarele ei n'au dovedit mare lucru. Deaceia credem că May Day va câştiga. Pentru locul al doilea alegem pe Lizica, foarte redutabilă în cazul când a progresat cât de puţin.

Indicăm: MAY DAY, *Lizica*, *Paiaţa*.

PRIMA REPRIZA A PREMIULUI MAGURA

Nae, Smeu şi Olăniţa sunt greu de separat. Pensionarul lui Pinka dă satisfacţie la antrenament. Duminică roibul a figurat până la grilă în cursa câştigată de Frunză. Este principalul concurent al probei.

Smeu însă nu-i va fi un adversar comod. Ca toţi pensionarii lui Romanes deţine o perfectă formă.

Astfel fiind este de scomptat o frumoasă figură din partea lui. Nu ne-ar mira chiar dacă ar câştiga. Dela Olăniţa deasemeni ne aşteptăm la o frumoasă figură. Concurează pe distanţa şi pista ei favorită.

Indicăm: NAE, *Smeu*, Olăniţa.

A DOUA REPRIZA A PREMIULUI MAGURA

Florence, Naum şi Walhala vor duce o grea luptă pentru victorie. Florence şi Naum au concurat mulţumitor în ultimul timp. Walhala are însă asupra lor avantajul clasei. Un avantaj care credem că va fi hotăritor mai ales că se pare că este în formă. Naum care în două rânduri a fost al doilea îi va opune o crâncenă rezistenţă.

Indicăm: WALHALA, *Naum*, Florence.

PREMIUL DIDI

Boeru a figurat frumos în premiul Bălăceanu. Până la grilă a fost în cap. Concura atunci într'o companie superioară, având adversari pe cei mai buni cai ai turfului printre cari şi Naplom.

Atunci pensionarul lui Wilson reintra. Mai mult decât sigur că proba publică i-a priit. Ne-a plăcut cum a galopat Duminică în compania lui Mazeppa. Bock primind 4½ kilograme se anunţă însă un adversar superior pentru el. Codru va figura.

Indicăm: BOERU, *Bock*.

PREMIUL DORNA

Nekeal galopează mulţumitor la antrenament. N'ar fi exclus să debuteze printr'o victorie. Despre Bandit se vorbeşte deasemeni bine.

Indicăm: NEKEAL, *Bandit*.

PREMIUL BALC

Intre Dark Kopi şi Persane lupta va fi dârză. Sorţii de izbândă ai ultimei sporesc cu descărcarea lui Tănase. Noi totuş vom merge cu Dark Kopi.

Indicăm: DARK KOPI, *Persane*.

PREMIUL DUMBRAVA

Colombo, Hazliu şi Bravo mă sunt caii cursei. Colombo a fugit bine la reintrare. Roibul pare în posesiunea bunelor lui mijloace. Considerent care ne determină să-l instalăm favorit.

Bravo mă va fi redutabil ca şi Hazliu dealtfel.

Indicăm: COLOMBO, *Bravo mă*.

CONCURENŢII PROBABILI

Pr. LA GONDOLA — Vânzare
20.000 lei — 1400 m. (P. I.)

Dux	50½	Guardian
Paiaţa	47½	Florescu
Lizica	54½	Nicodin
Tănase	58	Oprescu
May Day	56½	Tănase
Fanatic	58	A. Enescu
Bucuria mea	53½	Enescu G.

Pr. MAGURA — W.-H'cap
25.000 lei — 1600 metri (P. V.)
— Repriza I-a —

Răzvrătit	67½	0
Brânceni	61	0
Olaf	59	Mullot
Tricolor	57½	Horvath
Nae	57	A. Enescu
Très Pratique	55½	0
Farmec	54	G. Enescu
Smeu	53½	Ilinca
Rubin	53½	0
Harţa	53½	J. Gill
Estoc	52½	Vincent
Ticu	51½	0
Mărţişoara	49	Crişan
Persane	48½	0
Olanita	48	Iosza

Pr. MAGURA — W.-Handicap
25.000 lei — 1600 m. P. V.)
— Repriza II-a —

Molda	62	0
Li	61½	0
Fârtat	61½	0
Barcău	61	0
Talalka	61	0
Puişor	60½	Horvath
Walhalla	59½	J. Gill
Carsix	58½	Cucu
Bila	54½	Ilinca
Caiafa	54	Cristea R.
Garoafa II	53	Huţuleag
Lily	52½	Vincent
Naum	52	Crişan
Florence	50½	Tănase
Campanella	45	Oprescu

Premiul DIDI
30.000 lei — 2200 m. (P. V.)

Boeru	60	Vincent
Princier	61	Mullot
Rrăzvrătit	60	Cucu
Bock	55½	Cristea R.
Codru	58½	Ilinca

Premiul DORNA — Vânzare
30.000 lei — 800 m. (L.D.)

Elsa	51½	Durnea
Nekeal	59	Mullot
Opinca II	53½	Nicodim
Floreal	57	0
Bandit	59	Tănase
Niniche	55½	Huţuleag
Doamna	53½	Oprescu
Princess Trix	57½	Grecu

Premiul BALC
25.000 lei — 1700 metri (P.N.)

Dark Kopi	59	Vincent
Blue Girl	61	Oprescu
Mândra	52½	Florescu
Flandra	52½	Crişan
Persane	57½	Tănase

Pr. DUMBRAVA — Handicap
30.000 lei — 1800 metri (P.D.)

Frunză	64	0
Colombo	60	Vincent
Bravo mă	55½	Ilinca
Olaf	55½	0
Hazliu	54	J. Gill
Etelköz	53½	0
Nae	53	0
Aida	52	0
Balyhoo	49	Grecu

Inscrieri importante de galop

ZIUA XVI-a
JOI, 6 IUNIE

Premiul MODEI
75.000 lei — 2200 metri

Boeru, Don Basil, Princier, Don Basil, Badar, Marcella, Bock, Codru, Corsar, Almaş, Doiniţa, Colombo, Buburel, Brancas, Szantas, Mitsouko III, Tour de Vis.

ZIUA XVII-a
DUMINICA, 9 IUNIE

Pr. PREFECTURII JUD. ILFOV
75.000 lei — 1800 metri

Brelan, Favorita II, Barius, Găman, Iortoman, Şoimar, Mărţişoara, Gavroche, Bilitis, Crainic, Burgos, Argintiu, S. O. S., Malnoue.

PRESA ŞI ALERGARILE DE AZI

ZIARELE	Premiul La Gondola	Pr. Măgura (repriza I-a)	Pr. Măgura (repriza II-a)	Premiul Didi	Premiul Dorna	Premiul Balc	Premiul Dumbrava
Universul-Sport	May Day Lizica	Nae Smeu	Walhalla Naum	Boeru Bock	Nekeal Bandit	Dark Kopi Persane	Colombo Bravo mă
Gazeta Sport.	May Day Tănase	Nae Mărţişoara	Naum Caiafa	Boeru Bock	Nekeal Princesse Trix.	Dark Kopi Persane	Colombo Hazliu
Universul							
Seara	Lizica Tănase	Harţa Olanita	Walhalla Bila	Boeru Bock	Niniche Opinca	Dark Kopi Blue Girl	Hazliu Etelköz
Jurnalul	Lizica Tănase	Olanita Smeu	Florence Naum	Bock Boeru	Bandit Nekeal	Persane Dark Kopi	Bravo mă Hazliu
Timpul	May Day Bucuria Mea	Nae Brânceni	Talalka Florence	Boeru Bock	Nekeal Bandit	Dark Kopi Persane	Etelköz Colombo
Ordinea	Bucuria Mea Lizica	Tricolor Harţa	Florence Puişor	Boeru Bock	Princess Trix Opinca	Persane Blue Girl	Hazliu Colombo
România							
Semnalul	Lizica May Day	Olanita Nae	Caiafa Naum	Bock Boeru	Floreal Nekeal	Persane Dark Kopi	Hazliu Colombo
Evenimentul	Tănase May Day	Harţa Smeu	Walhalla Naum	Boeru Bock	Floreal Nekeal	Persane Dark Kopi	Hazliu Etelköz
Cei mai indicaţi	**May Day 3 Lizica 3 Bucuria mea 1 Tănase 1**	**Nae 3 Harţa 2 Olanita 2 Tricolor 1**	**Walhalla 3 Florence 2 Caiafa 1 Naum 1 Talalka 1**	**Boeru 6 Bock 2**	**Nekeal 3 Floreal 2 Bandit 1 Niniche 1 Pr. Trix 1**	**Dark Kopi 4 Persane 4**	**Hazliu 4 Colombo 2 Etelköz 1 Bravo mă 1**

Azi adunarea generală ordinară a federaţiei equestre

A 10-a adunare generală a Federaţiei equestre române, sub preşedinţia d-lui general adjutant C. Ilasievici, va avea loc azi, la orele 19 seara, în sala cea mică a Cercului Militar Bucureşti (intrarea prin bulevardul Elisabeta) cu următoarea

ORDINE DE ZI

Cuvânt de deschidere al domnului preşedinte.

— Dare de seamă asupra activităţii F. E. R. pe anul 1939.

Comunicarea Federaţiei Equestre Internaţionale.

Dare de seamă asupra gestiunei F. E. R. pe anul 1939.

Raportul comisiunei cenzorilor şi descărcarea comitetului federal de gestiune.

Ratificarea afilierilor societăţilor (Reşiţa, Piteşti şi Gura Humorului).

Alegerea membrilor din comitetul federal, din comisia de verificare; alegerea delegaţilor de Ţinut şi completarea comisiunei speciale de dresaj.

Modificări şi complectări de adus regulamentului F. E. R.

Concursul hipic internaţional 1939.

Rezultatele obţinute în străinătate de echipa naţională în 1939.

Observări cu caracter general asupra concursului hipic 1939; generalităţi asupra acestor concursuri.

Concursurile hipice din 1940. Internaţional şi naţionale.

Propunerile societăţilor hipice.

INFORMAŢII

ERI LA BANEASA TRAP

● AMELIORARI DE RECORDURI:

Cu prilejul reuniunei de ieri următorii cai şi-au ameliorat recordul carierei:

Allah, cu 1 sec. 1 ajungând la 1. 32. 3.

Ninetta, cu 5 sec. 3 coborând la 1. 36.

Arama, cu o zecime de secundă, ajungând la 1. 35. 2.

Dreapta, cu 7 zecimi de secundă, marcând 1. 37. 7.

Sulfina, cu 9 zecimi de secundă, coborând la 1. 34. 2.

Fusta II, cu 9 zecimi de secundă, marcând 1. 39. 8.

Olga, cu 3 sec. 2, înscriind 1. 42. 2.

Cartuş, cu 2 sec., coborând la 1. 39. 1.

Lupoaica, cu 3 sec. 2, înscriind la 1. 39. 4.

Hotin, cu 1 sec. 2, coborând la 1. 38. 8.

Odessa, cu 1 sec. 7, marcând 1. 46. 3.

Floare, cu 5 zecimi de secundă, înscriind 1. 30. 5.

Cavaler, cu 7 zecimi de secundă, marcând 1. 32. 6.

Garofiţa, cu 2 sec. 2, marcând 1. 37 7.

Urganda, cu 4 zecimi de secundă, înscriind 1. 36. 9.

Voinicu, cu 2 zecimi de secundă, voborând la 1. 38.

Talisman, cu 1 sec. 8, ajungând la 1. 41. 8.

● AU FOST AMENDAŢI:

S. Corol cu 100 lei, pentru că un băiat din grajdul său s'a prezentat în ţinută nereglementară.

A Bota cu 100 lei, pentru o abatere similară.

Drăgotescu cu 500 lei, pentru că a intrat în benzi cu Floare. în premiul Burgas.

● *BRAVO*, schiopătând înainte de premiul Delmont, a fost retras cu învoirea comisarilor alergărilor.

● AU FOST DISTANŢAŢI:

Cimbric, în premiul Begonia pentru galopuri repetate.

Dracu, în acelaş premiu, pentru abatere similară.

Sultana, în premiul Bavaria, pentru galopuri repetate.

Spir, în acelaş premiu ,pentru mers neregulat.

Sorvaneţ, în premiul Burgas pentru mers neregulat.

Iarba, în premiul Andante, pentru galopuri repetate.

Zanoza, în acelaş premiu, pentru abatere similară.

Katy Caid, în premiul Alice Russel, pentru galop la sosire.

Bruma II, în acelaş premiu pentru galopuri repetate.

● COTELE DE EVENT:

Tribună

Helen Halpin — Allah 21.
Dreapta — Brenn 47.
Cartuş — Nataşa 60.
Garofiţa — Torent 1026.

Peluză

Helen Halpin — Allah 22.
Dreapta — Brenn 43.
Cartuş — Nataşa 81.
Garofiţa — Torent 457.

ALERGARILE DE TRAP

Băneasa Trap; Ziua 6-a, Sâmbătă 18 Mai 1940

— PROGRAM DEFINITIV —

Premiul BABADAG
Condiţie — 15.000 lei

2100 Chilipir
2140 Olenca, Primăvara, Carol Hanover.
2160 Mura II, Rama II, Beţiv.
2180 Amy Scotland, Champion jr, Pădureţ II, Sultana, Adda Worthy.
2200 Birlic.
2220 Gaby M.

Premiul BREVERE
Condiţie (1/10) — 21.000 lei

1720 Giuditta, Ghid, Catinca, Taina, Josedale Margot, Iubita
1740 Pandur, Jarvis, Winsome Josedale, Little Orphan
1760 Gruia, Petruş

Premiul BINVOLO
Condiţie (1/1 — 18.000 lei

2100 Falada, Miss Texas
2120 Dvalin, Ropot, Garda
2140 Franţ, Baba Dochiţa, Leac, Cobza, Hotin
2160 Ciuruc, Lupoaica, Cartuş, Chilipir
2180 Atlantida

Premiul BILLI BUNKER
Handicap — 15.000 lei

1700 Cobza, Cartuş, Garofiţa, Ciuruc.
1720 Fusta II, Luminiţa, Atlantida, Victor, Pilot.
1740 Turla, Bănuţa.
1760 Puşa, Iarba, Speranţa, Joker
1780 Vatel, Vrăjitor, Bistricioara.
1800 Hispano

Premiul GH. PILAT
Record — 40.000 lei

2200 Bruma II, Talaz, Eftin, Jarvis, Birlic
2220 Nation, Dorka, Blondella, Ben Hur
2240 Kundry
2260 Kanada, Szeged, Gruia
2280 Petruş
2320 Joppa Hanover

Premiul BURGUNDIA
Handicap — 21.000 lei

1700 Benito H. P.
1720 King Worthy, Catinca, Bruma II
1740 Anny Worthy, Giuditta, Prokátor, Hercegnö, Blondella, Gaby
1760 Pandur, Ninon, Trixie, Winsome Josedale, Little Orphan
1780 Gruia, Levente

Premiul BEHRING
Performanţă — 15.000 lei

2100 Habar, Speranţa, Bănuţa
2120 Iarba, Lilia, Princesse Axtell, Riot, Şoimu
2140 Cilly Hanover
2160 Dudu Gordon, Vrăjitor
2180 Giovinezza II, Ialpug, Săgeata
2200 Călin, Tais
2220 General Vorthy

Premiul COBADIN
Condiţie (1/5) — 15.000 lei

1700 Victoria, Bafta, Ikar
1720 Hispano, Iarba, Speranţa, Bănuţa
1740 Călin, Tara
1760 Grozava, Sulfina, Draga Mea, Tătăran
1780 Rama II, Răsura
1820 Birlic

Premiul BORDEAUX

2100 Primăvara
2120 Cina
2140 Zgomot, Tava, Tais
2160 Pinkerton, Helen Halpin, Livada, Harry Boy, Va-ta, Bandiţ II
2180 Elena f. pariu, Sultana, Răsura, Durdulia
2200 Peter Worthy, Tufănica, Zenit, Domnica
2220 Santuţa

Un mare pariu austriac azi

Premiul iniţial 311.296 lei

La Băneasa va avea loc azi un mare pariu austriac. Premiul iniţial este de 311.296 lei. Desigur că premiul final va trece de 600.000 lei. N'ar fi chiar exclus să se atingă chiar plafonul de 700.000 lei.

OBORENI

Incepând de azi se deschide sucursala pariului mutual în Bariera Moşilor Obor, Calea Moşilor colţ cu Sf. Ion Moşi nr. 24 la Colectura „Speranţa".

Se primesc martingale şi pariuri simple pentru cursele dela Băneasa, Jokey Club şi Băneasa Trap.

DIVERSE

AZI LA BANEASA

● ALERGARILE încep la ora 15 precis.

● EVENTUL va funcţiona în cursa a doua cu a treia (Reprizele premiului Măgura) şi a şasea cu a şaptea (Premiile Balc şi Dumbrava).

Ieri, la Băneasa Trap

O reuşită reuniune încheiată cu rezultate interesante

Allah a marcat performanţa zilei.— Nataşa şi Ghimp în mare formă. — Noui ameliorări de recorduri

La Băneasa Trap s'a disputat eri obişnuita reuniune din cursul săptămânii.

Programul, de o factură excelentă, a prilejuit o serie de întreceri de real interes, având un important auxiliar în numărul ridicat care a populat fiecare alergare.

Cele nouă alegrări ale zilei au ocazionat un spectacol hippic de certă calitate, soldat cu rezultate deosebit de semnificative.

ASCENSIUNEA LUI ALLAH

Rezultatul principal l-a înregistrat Allah, care a dispus la egal de elemente bine cotate cum sunt: Străjer, Aurica, Arama şi Fugar.

Armăsarul d-lui general Gabriel Marinescu se află în plină ascensiune, situându-se încă depe acum în rândurile vedetelor de trei ani.

Deşi a biruit comod, fiul lui Fidelity şi-a corectat recordul cu o secundă, coborînd la 1.32.3. După aparenţe, el este capabil de un cronometraj şi mai bun, fapt care-l indică drept un concurent cu mari veleităţi în viitoarele probe clasice ale trei anilor.

Ghinea are incontestabil un mare merit la ascensiunea lui Allah.

GHIMP IN MARE FORMA

Un alt rezultat interesant l-a obţinut Ghimp, care în premiul Delmont, a învins pe Peter Gordon — la egal — Josedale Margot şi Ghid, dela care primea 60 de metri.

Pensionarul lui Slobozenco a marcat cu acest prilej una dintre cele mai bune performanţe din carieră, dovedindu-se deopotrivă de bun şi pe teren normal, ca şi pe cel moale, pentru care se observase că avea o predilecţie deosebită.

NATAŞA INVINGATOARE IN PREMIUL BURGAS

Tot pe primul plan al reuniunei de eri se cuvine a fi menţionată victoria Nataşei din premiul Burgas.

Pensionara contesei Benckendorff, deşi finalmente a recoltat o biruinţă categorică, a înscris un record foarte apropiat de cel al carierei sale. Un indiciu semnificativ pentru posibilităţile actuale ale ficei lui Gordon Peter.

PAVLIC
a câştigat două curse

CEILALŢI INVINGATORI AI ZILEI

Lotul victorioşilor de eri a fost completat de Helen Halpin, Dreapta, Brenn, Cartuş, Garofiţa şi Torent.

Helen Halpin, după cursa anterioară când intinsese pe Peter Gordon, avea o şansă detaşată în Akarai, pe care dealtfel a confirmat-o integral.

Dreapta marcând un nou salt de valoare, a isbutit să recolteze prima victorie din carieră. Cum se află în progres, sunt de aşteptat noui performanţe bune din partea ei.

Brenn n'a avut adversari în premiul Bavaria, care să-l silească să se intrebuinţeze. Pensionarul lui Pavlic se anunţă drept concurentul principal în Derby.

Cartuş s'a arătat intr'un cert progres, ca şi *Garofiţa* dealtfel; iar *Torent*, în plenitudinea mijloacelor, a reuşit să invingă pe Trixie în ultima cursă a zilei.

Dintre conducători, Pavlic a condus doi câştigători.

Jocul austriac ridicat la 51.294. lei s'a închis după cea de a opta alergare, cea mai severă triere operând-o Ghimp.

Rezultatele technice

373. Premiul AKARAT — Handicap
(15,31) 10.000, 3.600, 1.300, 700 lei

360	H. HALPIN	1	2160	3.25^{6}	1.35^{2}	Pântecan	14	14
353	Domnica	2	2100	25	33^{5}	Brânzea	69	50
363	Zgomot	3	2120	28^{2}	38^{7}	Grăjdănescu	72	131
334	Hollo	4	2180	30^{6}	36^{6}	M. Stoppa	193	161
363	Makrele		2160	31^{1}	37^{7}	Abăluţă	118	76
360	Vrăjitor		2120	3 .^{4}	39^{6}	Weich	89	109

HELEN HALPIN (Protector şi Etta Guy) aparţine d-lui M. Pântecan şi este antrenată de Gh. Ghinea.

Tribună, 14: 14, 15. Peluză, 14; 13, 16 lei.

274. Premiul BEL AMI — Condiţie (½)
(16,00) 12.000, 3.500, 1.700, 890 lei

370	ALLAH	1	1740	2.40^{6}	1.32^{3}	Ghinea	18	1$^{8}_{0}$
366	Nineta	2	1680	41^{9}	35	Crotenco	513	95
356	Străjer	3	1700	42^{4}	33^{3}	Szabo	33	30
366	Arama	4	1740	45^{7}	36^{2}	Gaidaev	560	518
366	Aurica		1740	45^{9}	35^{3}	Gram	48	61
366	Garda		1680	50^{7}	41^{7}	Pavlic	154	258
348	Fugar		1740	54^{6}	40^{5}	Andreyewsky	205	146
263	Dvalin		1680	3.03^{3}	49^{1}	A. Bota	3508	950
368	Habar		1700	05^{4}	49^{1}	Slobozenco	308	154

ALLAH (Fidelity şi Almos) aparţine d-lui Gen. G. Marinescu şi este antrenat de Gh. Ghinea.

Primă, lei 1.200, d-lui Gh. Ciolac, crescătorul armăsarului Allah.

Tribună: 18; 13, 128, 16. Peluză, 18; 14, 95, 16 lei.

Event: Tribună 21. Peluză, 22 lei.

375. Premiul BELMONT — Condiţie (1/5)
(16,21) 12.000, 3.500, 1.700, 800 lei

371	GHIMP	1	1720	2.37^{4}	1.31^{5}	Slobozenco	93	93
364	Jos. Margot	2	1780	37^{6}	28^{5}	Grünwald	24	22
360	Peter Gordon	3	1720	39^{2}	32^{6}	Brailowsky	39	47
351	Ghid	4	1780	40^{5}	30^{2}	Andreyewsky	23	25
254	Catinca		1760	42^{2}	32^{2}	Ghinea	1282	700
341	Adda Worthy		1760	43^{4}	32^{5}	Corol	39	47
372	Ciclop		1740	45^{8}	34^{5}	Szabo	2920	955
356	Florita		1720	45^{9}	36^{6}	Drăgotescu	393	855
309	Brad		1720	51	39^{4}	Fischer	1380	308
50	Olenca		1700	52	41^{2}	Gaidaev	2760	1283

GHIMP (Gordon Peter şi Duduia) aparţine d-lui N. Stănciulescu şi este antrenat de C. Slobozenco.

Primă, lei 1.200, d-lui L. Rousso, crescătorul arm. Ghimp.

Tribună: 93; 18, 13, 13. Peluză, 93; 18, 13, 13 lei.

376. Premiul BEGONIA — Condiţie (1—1)
(16,52) 10.000, 3.000, 1.300, 700 lei

368	DREAPTA	1	2160	3.31	1.37^{7}	Pavlic	30	30
368	Sulfina	2	2240	31^{1}	34^{2}	Andreyewsky	35	42
369	Fusta II	3	2140	33^{6}	39^{6}	Ghinea	89	100
339	Olga	4	2120	36^{7}	42^{2}	Crainic	775	775
346	Dolly B.		2080	41^{6}	46^{5}	Gaidaev	856	388
346	Uraca		2120	43^{7}	43^{6}	Zabelin	189	620
369	Năluca		2180	44^{9}	43^{2}	Tassopol	450	137
355	Victoria		2100	48^{6}	48^{9}	Corol	493	364
346	Domnia		2100	49	49	Toderaş	289	388
355	Bafta		2080	52^{2}	61^{6}	Crotenco	29	26
346	Cimbric		2100	47^{6}	48^{4}	Lucan	350	563[1]
214	Dracu		2080	4.08^{6}	59^{6}	Teofil	2140	563[2]

1) Dist. loc 8 pt. galopuri repetate
2) Dist. loc 12 pt. galopuri repetate

DREAPTA (Bandi şi Duduia) aparţine d-lui L. Rousso şi este antrenată de M. Pavlic.

Primă, lei 1.000, d-lui L. Rousso, crescătorul iepei Dreapta.

Tribună, 30; 13, 12, 14. Peluză, 30; 13, 14, 18 lei.

377. Premiul BAVARIA — Record
(17,16) 12.000, 3.500, 1.700, 800 lei

371	BRENN	1	2120	3.15	1.32	Pavlic	15	16
361	Eftin	2	2160	17^{4}	31^{4}	Crainic	23	33
335	Va-ta	3	2190	18^{6}	34^{6}	Drăgotescu	663	366
361	Nation	4	2180	19	31^{3}	Gaidaev	361	196
322	Dorka		2180	20^{7}	32^{1}	Grünwald	73	45
354	Sultana		2100	29^{2}	39^{6}	Zabelin	465	855[1]
226	Spic		2100	—	—	Ghinea	473	208[2]

1) Dist. loc 6 pt. galopuri repetate
2) Dist. pt. mers neregulat.

BRENN (H. P. şi Bien Aimée) aparţine grajdului Hanny şi este antrenat de M. Pavlic.

Primă, lei 1.200, d-lui V. şi moşt. Andreyewsky, crescătorii armăsarului Brenn.

Tribună, 16, 10, 10. Peluză, 16; 11, 11 lei. Event: Tribună. 47. Peluză, 43 lei

378. Premiul DUDEŞTI — Handicap
(17,41) 10.000, 3.000, 1.300, 700 lei

362	CARTUŞ	1	1780	2.56^{4}	1.39^{1}	Crotenco	23	31
359	Lupoaica	2	1780	57	39^{4}	Voronin	193	468
336	Hotin	3	1820	59^{8}	38^{8}	Andreyewsky	70	77
290	Odessa	4	1740	3.04^{9}	46^{3}	Pavlic	149	121
359	Miss Texas		1740	05^{1}	46^{4}	Podoleacov	53	51
356	Franţ		1740	00^{6}	48^{4}	Dobrescu	851	385
369	Leac		1780	08^{8}	46^{1}	Slobozenco	34	30
320	Darling Worthy		1700	09^{2}	51^{3}	Corol	143	82
359	Chiot		1740	13	50^{9}	Brailowsky	3403	385
359	Mişu		1720	15^{6}	53^{7}	Brânzea	1701	1310

Cartuş (H. P. şi Orfelina) aparţine grajdului Tejgheaua şi este antrenat de I. Crotenco.

Tribună, 23; 18, 30, 20. Peluză , 31; 16, 13, 19 lei

379. Premiul BURGAS — Record
(18,18) 10.000, 3.000, 1.300, 700 lei

371	NATAŞA	1	1760	2.38^{6}	1.30^{7}	Cercasov	18	16
372	Floare	2	1760	39^{2}	30^{5}	Drăgotescu	91	212
270	Cavaler	3	1720	39^{5}	32^{6}	Gram	161	159
372	Grozava	4	1720	39^{6}	32^{8}	Crainic	54	80
372	Sonia Worthy		1760	40^{2}	31	Corol	231	307
370	Movila		1760	42	32	Slobozenco	51	46
269	Livada		1720	44^{6}	35^{6}	Toderaş	912	1383
294	Poeniţa		1760	45	33^{2}	Szabo	228	127
372	Dolly Worthy		1740	49^{5}	36^{2}	Crotenco	231	307
343	Aluniş		1740	54^{6}	40^{5}	Fischer	304	140
347	Sorvaneţ		1750	50^{2}	36^{7}	Voronin	410	488[1]

1) Dist. loc 10 pt. meres neregulat.

NATAŞA (Gordon Peter şi Natter) aparţine C-sei E. Benckendorff şi este antrenată de N. Terehov.

Primă, lei 1.000, d-lui ing. I. Matak, crescătorul iepei Nataşa.

Tribună, 18; 13, 15, 24. Peluză, 16; 15, 24, 25 lei.

Event: Tribună, 60. Peluză, 81 lei.

380. Premiul ANDANTE — Performanţă
(18,34) 10.000, 3.000, 1.300, 700 lei

369	GAROFIŢA	1	1740	2.50	1.37^{5}	Dobrescu	90	71
362	Urganda	2	1780	52^{4}	36^{9}	Zabelin	52	60
369	Voinicu	3	1760	52^{5}	38	Andreyewsky	49	64
346	Talisman	4	1700	53^{1}	41^{8}	Pavlic	40	62
369	Musculiţa		1720	53^{2}	40^{7}	Teofil	279	620
360	Lilia		1760	53^{6}	38^{6}	Slobozenco	341	246
362	Victor		1740	55^{5}	40^{7}	Corol	65	70
362	Isvor T		1740	3.03^{1}	45^{6}	Crainic	169	100
369	Şoimu		1760	03^{5}	44^{6}	Raymer	72	57
359	Ciuruc		1780	05^{6}	44^{3}	Gaidaev	745	245
369	Iarba		1760	—	—	Lucan	372	191
339	Zanoza		1700	—	—	Fischer	293	127

GAROFITA (Saperlot şi Amsel) aparţine grajdului Carmen Volo şi este antrenată de D. Dobrescu.

Primă, lei 1.000.

Tribună, 90; 25, 17, 18. Peluză, 71; 33, 20, 22 lei.

381. Premiul ALICE RUSSEL — Handicap

325	TORENT	1	2180	3.16	1.29^{9}	Crainic	67	73
367	Trixie	2	2220	16^{1}	28^{8}	Cercasov	17	18
298	Flying	3	2120	18^{2}	33^{5}	Ghinea	78	60
372	Voinţa	4	2140	18^{7}	32^{9}	Gaidaev	116	119
372	Zenit		2140	29^{9}	38^{1}	Ficher	89	77
361	Katy Caid		2200	18^{3}	30^{1}	Corol	107	102
372	Bruma II		2160	32	38^{1}	Lucan	98	92

1) Dist. loc 4 pt. galop sosire.
2) Dist. loc 7 pt. galopuri repetate.

TORENT (Texas şi Githa) aparţine d-lui A. Iordănescu şi este antrenat de Gh. Crainic.

Tribună, 67; 37, 15. Peluză, 73; 21, 13. Event, Tribună 1026. Pel. 457 lei.

VOLLEY BASKET-BALL

Programul jocurilor de Duminică 19 Mai 1940

VOLLEYBALL FEMENIN
Categoria I-a

E. F. A.-Aurora OCB, teren Sportul, ora 8.45, arb. Anie Agapie.
Bonaparte-Start Club, teren Sportul, ora 10.30, arb. Corina Hociung.
Caraiman-Radu Vodă, teren Start, ora 11, arb. Al. M. Donici.
Sportul Studențesc-Hai, Hai, teren Sportul, ora 11.15, arb. Gr. Avachian.

Categoria II-a
Seria I-a

Viforul Dacia II-Radu Vodă, teren Velodrom, ora 10.30, arb. Dem. Ben. Cărăc.
Bonaparte B.-Monitorul Oficial, teren Sportul, ora 15.45, arb. Manuți Bobeș.
Start Club B.-Macabi, teren Start, ora 17.15, arb. H. Surmeian.

Seria II-a

Fortuna 940-Venus, teren Velodrom ora 9, arb. H. Surmeian.
Stadiu Român II-Aurora B, teren Velodrom, ora 9.45, arb. Andronescu (Seria I-a).
Stadiu Român I-Delavrancea, teren Velodrom, ora 15, arb. M. Milosevici.
Crai Nou-Viforul Dacia, teren Start, ora 18, arb. Enescu Dorel.

VOLLEYBALL MASCULIN
Categoria I-a

C. F. R.-Avântul Sportiv, teren Start, ora 10, arb. Al. M. Donici.
Sportul Studențesc-Bonaparte, teren Sportul, ora 12, arb. Fr. Marinescu.
Aurora-VSC, teren Aurora, ora 12.30, arb. A. Bădescu.
Venus-Macabi, teren Sportul, ora 17.15, arb. Gr. Avachian.

Rezerve

Aurora OCB-V. S. C., teren Aurora, ora 10.30, arb. Gh. Platon.
Sportul Studențesc-Bonaparte, teren Sportul, ora 15, arb. Gh. Papinian.
C. F. R.-Avântul Sportiv, teren Start, ora 16.30, arb. M. Ionescu.
Venus-Macabi, teren Sportul, ora 19, arb. Em. Gh. Platon.

CATEGORIA II-a
Seria I-a

Monitorul Oficial-Caraiman, teren Sportul, ora 9, arb. C. Bucur.
Radu Vodă-Viitorul, teren Velodrom, ora 9.45, arb. Em. Gh. Platon.
Aviația-Tirul, teren Velodrom, ora 11.15, arb. Feri Covaci.
Crai Nou-Stadiu Român, teren Start, ora 15, arb. N. Kestanian.
ASCJ-Viforul Dacia, teren Aurora, ora 15.30, arb. Cezar Iosif.

Seria II-a

Pebe-Săgeata, teren Pebe, ora 9, arb. Cezar Iosif.
E. F. A.-Delavrancea, teren Start ora 11.45, arb. C. Scorțeanu.
Energia-Fortuna 940, teren Velodrom, ora 12, arb. M. Ionescu.

CATEGORIA III-a
Seria I-a

Victoria-Crai Nou, teren Velodrom, ora 15.30, arb. M. Milosevici.
Vulturii Carpaților-Viforul Dacia, teren Velodrom, ora 16, arb. A. Bădescu.
Radu Vodă-Cometa, teren Velodrom, ora 16.30, arb. M. Georgescu.
ASFBU-Macabi III, teren Velodrom, ora 17, arb. C. Grigorescu.

Seria II-a

Monetăria Statului-Stadiu Român teren Velodrom, ora 9, arb. R. Cărlig.
Negoiul-A. C. T., teren Start, ora 9.30, arb. A. Andronache.
Fortuna 940-ASCJ, teren Aurora, ora 16, arb. Cezar Iosif.
Pebe-Minerva, teren Pebe, ora 16.30, arb. Andrei Ioan.

BASKETBALL MASCULIN
Categoria I-a

Aurora OCB-Juventus, teren Aurora, ora 9, arb. Fl. Bratan.
E. F. A-Bonaparte, teren Sportul, ora 10, arb. Th. Lascarov Moldovanu.
Sportul Studențesc-V. S. C., teren Sportul, ora 11, arb. Theo Augustide.
C. F. R.-Viforul Dacia, teren Sportul, ora 12, arb. M. Berousi.

REZERVE

Sportul Studențesc-V. S. C., teren Sportul, ora 9, arb. N. Kestanian.
Aurora OCB-Juventus, teren A. unoca, ora 11, arb. S. Gruenstein.
C. F. R.-Viforul Dacia, teren Sportul, ora 13, arb. Dan Ionescu.
E. F. A.-Bonaparte, teren Sportul, ora 16, arb. Gh. Papinian.

CATEGORIA II-a
Seria I-a

Viitorul-Avântul Sportiv, teren Velodrom, ora 12, arb. Paul Oren.
Energia-Delavrancea, teren Velodrom, ora 16, arb. M. Mănciulescu.
A. C. T.-Radu Vodă, teren Sportul ora 17, arb. C. Giorgiade.

Seria II-a

Caraiman-Negoiul, teren Sportul, ora 8, arb. Dan Ionescu.
Pebe-Venus, teren Pebe, ora 15, arb. Al. Tipărescu.
Tirul-Macabi, teren Sportul, ora 18, arb. David Herman.

CATEGORIA III-a
Seria I-a

Venus-Fortuna 940, teren Velodrom, ora 10, arb. D. Tatelovici.
Victoria-Macabi, teren Velodrom, ora 17, arb. D. Iatropol.

Seria III-a

A. C. T.-Minerva, teren Velodrom, ora 11, arb. Dem. Ben. Cărăc.
V. S. C.-Vulturii Carpaților, teren Velodrom, ora 16, arb Lascarov Moldovanu.
Sportul Studențesc-Tirul, teren Sportul, ora 19, arb. Toma Chiale.

*

Se aduce la cunoștința generală că au fost delegați următorii delegați federali, pentru etapa a VI-a:

Pe terenul Sportul Studențesc: d-na Ileana Argeșiu, d. C. Riegler și d. Gr. Avachian.
Pe terenul Velodrom: P. Verești, V. Papinian și Em. Gh. Platon.
Pe terenul Start Club: D. Al. M. Donici și d. A. Andronache.
Pe terenul Aurora: D. Danielopol și d. Em. Gh. Platon.
Pe terenul Pebe: D. Stavropol și d. Cezar Iosif.

Sâmbătă începe campionatul străjerelor

Potrivit programului întocmit, Sâmbătă 18 Mai, începând dela ora 8,30 se va desfășura pe terenurile din parcul sportiv al sectorului I Galben (Velodrom) campionatul de volley al stolurilor de străjere din Legiunea București.

Organizat cu sprijinul Federației Române de Basket și Volley această manifestațiune se anunță sub cele mai frumoase auspicii iar calitatea jocului va fi cât se poate de spectaculară ținând seamă că cele mai bune jucătoare de volley-ball se găsesc printre străjerele care vor concura Sâmbătă la Velodrom.

In numărul nostru de mâine vom publica lista definitivă a inscrierilor și modul cum se vor desfășura jocurile.

AU FOST DESEMNAȚI ARBITRII PENTRU CAMPIONATUL STRAJERESC

Au fost delegați la concursul de volleyball străjeresc, care se va disputa Sâmbătă 18 Mai, următorii arbitrii:

Corina Hociung, Ferri Covaci, H. Surmeian, Anton Manole, Mircea Ionescu, Grigore Avachian, M. Milosevici și Emil Gheorghe Platon.

Arbitrii de mai sus, sunt rugați să fie prezenți la orele 8,30, pe terenul Velodrom.

Cupa ing. șef. Virgil Ionescu

Vineri, 17 Mai a. c., începe campionatul de volley-ball al stolului școalei de elevi meseriași C. F. R. Grivița-Vagoane.

Jocurile se vor disputa după regulamentele Federației de volley și basket-ball.

D. ing. șef Virgil Ionescu, directorul școalei și un mare animartor al mișcării sportive, a dotat acest campionat cu o cupă care se va atribui echipei învingătoare.

Intreaga activitate sportivă atât de bogată care se desfășoară la acest stol este condusă de d. comandant Aurel Ștefănescu, un vechi și priceput sportiv.

Dela Comisia de arbitri

Se aduce la cunoștința arbitrilor mai jos notați, că vor fi supuși examenului practic, pentru promovare dela categoria a III-a la categoria a II-a, în cadrul etapei a VI-a.

Agapie Anie, Andrei Ioan, Andronescu Virgil, Bobeș Mariana, Cârlig Romulus, Grigorescu C., Ionescu Dan, Kestanian Nigol, Manole Anton și Gh. Emil Platon.

Au fost declarați promovați următorii arbitrii, în urma examenului de Duminică 12 Mai:

Hariton Surmeian dela categoria a III-a la categoria I-a, basket și volleyball. Corina Hociung, dela categoria a III-a la categoria a II-a, volley ball. Th. Lascarov Moldovanu dela categoria a III-a la categoria a II-a.

*

Comisia Districtuală a Arbitrilor aduce la cunoștința elevilor „școalei de arbitri" că frecvența la cursuri este absolut obligatorie.

Viitoarea zi de cursuri va fi Miercuri 22 Mai, la orele 20 precis, la sediul Federației.

Se mai primesc inscrieri la această școală, până la data de mai sus.

*

In cursul zilelor de Vineri și Sâmbătă, se vor elibera noule carnete de arbitri pe anul 1940.

Toți domnii arbitri sunt rugați a depune din vreme fotografiile și taxa necesară, pentru a nu se întârzia cu eliberarea legitimațiilor.

Dela Viforul Dacia

Gruparea „Viforul Dacia", anunță pe toți delegații grupărilor care joacă Duminică, 19 Mai, pe terenul „Velodrom" să se prezinte Joi, 16 Mai, în localul federației de volley și basket la ora 8.30 pentru a ridica biletele jucătorilor dela d. Surmeian H.

Nici un jucător nu poate intra pe teren fără aceste bilete.

TENNIS

Frații Viziru dela T.C.R. în propagandă la Iași

Frații M. și S. Viziru, cunoscuții campioni juniori, vor pleca Sâmbătă 18 Mai la Iași.

In capitala Moldovei, jucătorii T. C. R.-ului vor juca contra tenismanilor: Sturza, Bogdan și Racoviță.

Dată fiind forma excelentă în care se găsesc acești doui tineri, sperăm că deplasarea la Iași va constitui un excelent prilej de propagandă pentru tennisul provincial.

HAND-BALL

Campionatul Capitalei se reia la 21 Mai

Liga de handball Muntenia a fixat reluarea campionatului bucureștean Marți 21 Mai pe când urmează să se desfășoare următoarele matchuri:

Viforul-Dacia — I. P. S. P. B. teren Velodrom ora 16,30 arbitru Popescu Puiu.

C. F. R. — B. T. V. teren Velodrom ora 18 arbitru Gantu Maxim.

Antrenamentul liceului „Nicolae Bălcescu"

Convoacă azi, Joi, 16 crt., pe terenul „Veloprom" la ora 15,30 pe următorii jucători de hand-bal: Nichifor Bordeianu, Niculescu Corvătescu, Ghiondea, Nanciu, Petre Rotaru, Kasprowsky, Vișan Tălmagiumăciu, Dumitru, Rozentweig, Vișan, și toți cealilți elevi cari vor să facă parte din echipele stolului.

Deoarece statul nostru vrea să prezinte în campionatul străjeresc, o echipă cât mai redutabilă nu se admite nici o absență.

Antrenamentele se vor face sub conducerea internaționalului român de hand-ball Iosif Comănescu.

CICLISM

Și ieri, cicliștii turci s'au antrenat pe velodromul dela Bellu

Eri după amiază, alergătorii turci, au continuat antrenamentul pe Velodromul din șoseaua Ottenitei. Cicliștii turci au „turistat" tot la demi-fond. Lăsând, viteza pentru astăzi. Antrenamentele celor 5 alergători au fost conduse de d-nii Bekensir vice-președintele Federației Turce, Jazigilar Ekrem și Holbet, conducătorii delegației turce.

Astăzi, vor face un nou antrenament — de dimineață la ora 10 — antrenament ce va consta în viteză și urmărire.

RUGBY

Pe marginea clasamentului
Va câștiga Stadiul Român campionatul?

Fiind aproape de sfârșitul campionatului de rugby ediția 1939—1940, discutăm astăzi clasamentul pentru a vedea care dintre cluburile participante au șanse de a câștiga supremația.

Pe Stadiul Român îl găsim în fruntea clasamentului, cu 9 matchuri jucate, 8 victorii și o singură înfrângere cu un total de 25 puncte.

Echipa stadistă, admirabil condusă de d-nii arh. Octav Ionescu și prof. Virgil Ioan, este în momentul de față într'o formă excelentă, ceeace ne face să o socotim ca mare favorită la titlu, numai dacă se comportă ca până în prezent.

Mai are de susținut jocuri decisive cu Sportul Studențesc și T. C. R., ale căror rezultate dacă-i sunt nefavorabile îi poate micșora șansele și pot aduce chiar pierderea primului loc.

Dacă în fața Sportului Studențesc pierde Duminică, nu mai are decât un punct avantaj, de oarece Sportul Studențesc și T.C.R. au două înfrângeri, deci egalitate, și un joc nedecis.

In cazul când pierde și în fața T.C.R.-ului totalizează trei înfrângeri și iese din cursă, rămânând la egalitate Sp. Studențesc și T.C.R.; urmând ca matchurile dintre cluburile de mai sus și Vif. Dacia să clarifice soarta campionatului.

Viforul Dacia, al doilea clasat, nu mai poate spera la primul loc.

Echipa d-lui Petrică Verești, urmărită de ghinion, după ce mai tot timpul a condus clasamentul, pierzând jocul cu Sp. Studențesc nu mai poate lupta decât pentru locul II sau III.

Are meritul de a fi unicul club, cu o victorie asupra Stadiului Român.

Mai are de susținut matchuri grele cu Sp. Studențesc, T.C.R. și Venus, în care poate încurca mult șansele favoriților.

Sportul Studențesc, al III-lea și T.C.R. al IV-lea clasat, au șansele despre care am vorbit mai sus. Rămâne de văzut felul cum se vor comporta.

Venus, al V-lea clasat, după felul cum s'a prezentat în ultima etapă, poate aduce multe surprize.

Toate însă în avantajul stadiului Român.

Pentru ultimele trei locuri lupta se va da între C.F.R., R.C. 13 și Victoria.

CLASAMENTUL

St. Român	9	8	0	1	103:28	25
Vif. Dacia	10	7	0	3	86:48	24
Sp. Stud.	9	6	1	2	101:34	22
T.C.R.	8	5	1	2	29:20	19
Venus	6	3	0	3	43:50	13
C.F.R.	9	2	0	7	30:93	13
R. C. 13	7	0	0	7	17:73	5
Victoria	2	1	0	1	17:50	4

Fyb.

Dela Tennis Club Român

Tennis Club Român, secția de rugby, convoacă la antrenament pentru ziua de Joi, 16 Maiu 1940, la orele 16,30, pe terenul clubului din strada dr. Staicovici, lângă strandul Bragadiru, pe toți jucătorii categoriilor onoare și a doua.

Prezența jucătorilor la acest antrenament este absolut obligatorie, deoarece va decurge sub conducerea d-lui Marcel Ruffy, consilierul tehnic al F. R. R.-ului.

După antrenament se vor forma echipele cari vor reprezenta clubul în jocurile oficiale din ziua de Duminică 19 Maiu 1940.

Dela Viforul Dacia

Se convoacă pentru astăzi după amiază la orele 16 pe Velodrom, în mod obligatoriu, toți jucătorii secției de rugby pentru a lua parte la antrenament în vederea matchurilor de Duminică.

TIR

Campionatul străjerilor bucureșteni

Campionatul de tir al străjerilor din București a suferit o modificare și anume: proba se va desfășura Sâmbătă după amiază, începând dela ora 15. Străjerii concurenți (câte 2 din fiecare stol) vor fi prezenți la poligonul A.N.E.F. la ora 14,30 pentru a primi instrucțiuni în legătură cu desfășurarea concursului.

Acest campionat va servi și ca o selecțiune în vederea concursurilor naționale la care vor lua parte echipele celor 10 ținuturi.

INSCRIERILE SE INCHID ASTAZI

Inscrierile în vederea acestui concurs se închid și ele se vor trimete pe adresa Legiunii de străjeri București, Str. Clémenceau 6, etajul 1.

Unsprezece stoluri și-au anunțat participarea la campionatul străjeresc

Până ieri seară se primise înscrierea următoarelor stoluri la campionatul străjeresc dela Tir al Capitalei: Stolul lic. M. Eminescu, Mihai Viteazul, Gh. Șincai, Profesorii asociați, lic. teoretic Marele Voevod Mihai, lic. comercial Marele Voevod Mihai, lic. Principele Carol, lic. Spiru-Haret, colegiul N. Sf. Sava, lic. Industrial Regele Carol, Stolul Lic. Industrial Vitan. Fiecare stol va lua parte cu doui străjeri.

TURISM

Ceaiul Asociației „HAI LA DRUM"

Sâmbătă, 18 Mai a. c., între orele 20-2, Asociația de drumeție „Hai la Drum" a organizat al doilea ceai dansant, în saloanele „Arta", din str. Batiștei. Jazz Penculescu, tombolă, confeti, serpentine. Bufet „Arta".

BOX

In vederea reuniunii de Sâmbătă

Protagoniștii fac astăzi ultimul antrenament

Forma pe care toți o arată la lucru ne face să întrezărim matchuri viu disputate

Sâmbătă seara, pe arena „Oteteleșanu", boxul indigen va avea un bun prilej de recâștigare a drepturilor. In timp ce reprezentativa României de amatori va căuta, la Budapesta, o categorică afirmare pe tărâm internațional, colegii plenipotențiarilor noștri vor încerca să asigure sportului cu mănuși, acel reviriment necesar reabilitării pugilismului profesionist.

Cu o temeritate ce face cinste conducătorilor, gruparea „Turda", continuând opera de regenerare a boxului românesc, organizează peste două zile, în arena de care pomenim mai sus, o reuniune de însemnate proporții, o reuniune către care se îndreaptă toate speranțele acelora cari nu au pierdut nădejdea în vitalitatea unui sport care, la un moment dat, amenința serios popularitatea footballului.

Prima reuniune a sezonului în aer liber făgăduește din toate punctele de vedere. In primul rând, trebue să recunoască oricine că, arena aleasă pentru desfășurarea spectacolului întrunește toate calitățile cerute în asemenea împrejurări. Având avantajul că se găsește în plin centrul Capitalei, această arenă este accesibilă oricui și datorită acestui lucru suntem convinși că, dacă promotorii noștri vor continua s'o utilizeze, boxul românesc va avea enorm de profitat.

PARTICIPANȚI DE FRUNTE

Cea de a doua principală condițiune a reușitei este de asemenea îndeplinită. Pe programul reuniunii figurează câteva nume cari s'au impus printr'o serie de admirabile performanțe și cari prezintă garanția unui spectacol de prima calitate.

Este suficient să cităm numele boxeurilor: Ilie Petrescu, Moți Spakov, Sandu Ion, Dumitru Panaitescu, Mielu Doculescu și Patriciu Milcoveanu spre a demonstra în mod plastic veracitatea spuselor noastre de mai sus.

Patru foști campioni naționali și un actual deținător de titlu vor colabora la înregistrarea succesului pe care, în interesul sportului, l-am dori cât mai categoric.

Pe lângă profesioniști remarcăm prezența pe program a câtorva amatori de excepțională valoare astfel că toate împrejurările ne determină să facem anticipări optimiste.

ASTAZI IAU SFARȘIT ANTRENAMENTELE

In vederea matchurilor pe cari le vor disputa Sâmbătă seara, protagoniștii fac astăzi ultimul antrenament. Desigur că acestei ultime zi de lucru i se va da o atenție cu totul deosebită, întrucât verificarea formei va preocupa boxeurî și pe maeștri respectivi.

Ziua de mâine este sortită odihnei pe care fiecare dintre combatanți și-o va executa conform unui plan dinainte stabilit. Unii dintre protagoniști vor efectua plimbări lungi, preparate cu distracții ușoare cari să nu obosească; alții se vor retrage prin comunele din apropierea Capitalei și un al treilea grup se va odihni rămânând în casă.

Toată lumea va proceda conform intereselor respective și va adopta odihna care a dat, în alte împrejurări, cele mai bune rezultate.

PROGRAMUL

Odată acestea spuse publicăm, în rândurile ce urmează, programul definitiv al reuniunii de Sâmbătă seara.

Iată-l:

MATCHURI PROFESIONISTE

Moți Spakow — Ilie Petrescu, match în 10 reprize a 3 minute pentru desemnarea challengerului la titlul național la toate categoriile.

Dumitru Panaitescu — Sandu Ion, match în 10 reprize a 3 minute pentru desemnarea challengerului la titlul național de categoria cocoș.

Patriciu Milcoveanu — Mielu Doculescu, match în 8 reprize a 3 minute, pentru desemnarea challengerului la titlul României la categoria semi-mijlocie.

MATCH MIXT

Ionel Barasch — Costică Dumitrescu, match în 5 reprize a 2 minute.

AMATORII

Gh. Cojocaru (J. C.) — Alexandru Câlcic (Sp. St.).

Puiu Obăgilă (U)—Virgil Brădeanu (M. D.).

Marin Dobrescu (J. C.) — Alexandru Popa (A. C. T.).

Matchuri în 3 reprize a 3 minute.

NEVRARGYL Dr BOUSQUET

In cutii a 3 tablete și a 20 de tablete

La 6 Iunie

Invingătorul matchului SPAKOW - PETRESCU va întâlni pe Heuser

O interesantă ofertă a unui manager berlinez

In actualul sezon, pugilismul indigen este sortit unei activități dintre cele mai mari, fapt care va însemna redresarea sportului cu mănuși.

In cursul zilei de ieri s'a petrecut un nou fapt îmbucurător pentru mișcarea pugilistică dela noi.

Schumacher, managerul berlinez, care se ocupă și de Adolf Heuser, a telefonat unui promotor bucureștean, propunându-i un match în care pensionarul său să înfrunte un greu român, formulându-și în acelaș timp, pretențiile.

Schumacher a cerut 2000 mărci, sumă care include toate cheltuelile.

Organizatorul bucureștean a acceptat oferta, urmând să trimită la Berlin o sorisoare de confirmare.

Problema care s'a pus în primul moment era aceea a adversarului lui Heuser și ea părea dificil de rezolvat la început, dar în cele din urmă organizatorul bucureștean a găsit soluția cea mai fericită.

Cu Heuser va boxa învingătorul matchului Spakow-Ilie Petrescu. Soluția aceasta este cea mai bună, deoarece campionul României la toate categoriile, Vasile Șerbănescu n'a putut rezista de curând la Berlin nici măcar o repriză lui Heuser, în timp ce Ilie Petrescu a fost declarat învins la puncte după o luptă aprigă și după ce l-a pus de multe ori în dificultate pe acelaș Heuser. In ceea ce îl privește pe Spakow, acesta are destulă rutină pentru a face față cu succes oricărui greu continental, mai ales în momentul de față, când deține o formă admirabilă, lucru care a fost verificat acum câteva zile la Belgrad.

Heuser va boxa deci precis la București. Este o veste care nu poate decât să bucure pe toți iubitorii nobilei arte.

Data la care se va disputa una dintre cele mai mari partide din câte au avut loc vreodată pe ringurile românești a fost fixată pentru 6 Iunie, iar reuniunea se va ține tot la „Oteteleșanu".

Duminică seara

O reuniune amatoare la Târgoviște

La Târgoviște va avea loc Duminică, 19 Mai, o reuniune amatoare, cu scop de propagandă organizată de gruparea „Mielu Doculescu" din București. Vor face deplasarea cei mai buni amatori ai grupărilor bucureștene. Pentru ca programul să fie cât se poate de reușit, pe lângă cele 6 matchuri amatoare va fi și un match de exhibiție între profesionistul Mielu Doculescu și amatorul Puiu Obăgilă, campionul regiunii „Bucegi". Programul bine alcătuit se prezintă după cum urmează:

MATCHURILE

Gh. Enciu (M. D.) — Al. Constantinescu (Sp. St.)

Ștefan Florescu (M. D.) — Al. Câlcic (Sp. St.)

Costel Stănescu (M. D.) — C. Drăgănoiu (Sp. St.)

Gheorghe Florea (M.D.) — Radu Roșianu (M. D.)

Andrei Ionescu (M.D.) — Toader Dumitru (M. D.)

Paul Nițescu (Sp. St.) — Marin Dumitru (Sp. St.)

MATCH EXHIBIȚIE

Mielu Doculescu—Puiu Obăgilă.

Reuniunea mixtă dela Brăila

Sâmbătă 19 Mai, va fi la Brăila în sala Teatrului „Pasalaqua" o reuniune mixtă de box, organizată de gruparea „Boxing Club Brăila".

Capul de afiș îl deține întâlnirea dintre profesioniștii: Sandu Petrescu și Vasile Voinescu iar programul va fi completat cu matchuri amatoare, în care brăilenii vor primi replica amatorilor din Galați.

Programul se prezintă astfel:

MATCH PROFESIONIST

Sandu Petrescu-Vasile Voinescu

10 reprize a 3 minute

MATCHURI AMATOARE

Dionisie Vasile (B.) — Vasile Boanță (G.).

Mișu Petrescu (B.)—Grigore Jelesneac (G.).

Petre Pungaru (B.) — Aurel Jercan (G.).

Puiu Obăgilă (B.) — Al. Marta (G.).

D. Zamfirescu (B.) — Nic. Boncilă (G.).

Milo Somer (B.)-Alex. Rusu (G.)

Aseară

Moți Spakow a revenit in Capitală

Ce a declarat fostul campion

Moți Spakow, adversarul de Sâmbătă seara al lui Ilie Petrescu, care a boxat zilele trecute în capitala Jugoslaviei cu Giuricin, pe care l-a învins prin scoatere din luptă în repriza opta, a revenit aseară în Capitală. Iată ce a declarat la aeroport Spakow:

— *„Adversarul meu, Giuricin, este un element de mare valoare și un puncheur de prima mână. Eu sunt însă într'o formă extraordinară și fără să dau tot ce pot, l-am scos din luptă în repriza opta.*

Aștept cu nerăbdare matchul cu Ilie Petrescu, care sunt convins că nu va avea altă soartă decât sârbul.

Să nu vi se pară că mă hazardez în pronosticuri, dar convingerea mea este perfect justificată. Sunt într'o formă cum nu mi-aduc aminte să fi fost vreodată și nu văd care greu mi-ar putea rezista acum."

Dela „Victoria"

In ședința comitetului de conducere al verzilor, s'au hotărît următoarele: secția de rugby va începe antrenamentul serios sub conducerea d-lui Guido Garulli azi Joi 16.V. a. c., pe terenul Velodrom la orele 16.

Secțiile de atletism și volleybasket vor continua antrenamentul pe Velodrom, Marți și Joi la orele 16, sub conducerea respectivă a d-lor Pierre Soare și Christian Goillav. Toate absențele vor fi notate și aspru sancționate.

ATLETISM

Programul concursurilor naționale străjerești a fost întocmit

In cadrul serbărilor dela 8 Iunie se vor desfășura în acest an pentru prima dată campionatele naționale străjerești, concursuri sportive ce vor strânge în capitala țării echipe de străjere și străjeri din toate colțurile țării. Această manifestațiune va fi organizată de Direcția Educației Fizice cu sprijinul Federațiilor de atletism, volleyball și tir. Programul competițiunei a fost întocmit și el are următorul aspect:

SAMBATA, 1 IUNIE: sosirea echipelor din provincie.

DUMINECA, 2 IUNIE: zi de repaus.

LUNI, 3 IUNIE: probele eliminatorii de atletism pentru străjeri și străjere pe stadionul A. N. E. F. iar pe terenurile Sp. Studențesc și Velodrom concursuri de volley pentru străjere.

MARȚI, 4 IUNIE: concursul național străjeresc de tir la poligonul A.N.E.F., în parcul „Străjii Țării" concursul de aplicații străjerești, la Dudești Cioplea concursul național străjeresc de aeromodelism pentru cupa Moiano iar pe terenul Sp. Studențesc vor continua jocurile de volley străjere.

MIERCURI, 5 IUNIE: pe stadionul A.N.E.F. concursurile finale de atletism și concursul de dansuri naționale. Tot în acea zi va avea loc împărțirea premiilor.

O nouă probă pregătitoare în vederea marathonului

Duminică 19 Mai, Stadiul Român va organiza a doua probă de pregătire în vederea campionatului național și balcanic de marathon.

Inscrierile în vederea concursului se primesc până Sâmbătă 18 Mai, ora 18, pe adresa Costel Voicu, Str. Poștei nr. 2.

Vizita medicală a concurenților la cabinetul medical al U.F.S.R.-ului în cursul zilei de Sâmbătă, între orele 16—18.

Campionatul stăjerilor a fost înzestrat cu un frumos trofeu

Campionatul de atletism al străjerilor bucureșteni a fost înzestrat de către d. Christian Teodorescu, președintele secțiunii de atletism a clubului Viforul Dacia, cu un frumos trofeu.

Cupa ve reveni stolului care va întruni cele mai multe puncte la clasamentul general.

La 6 și 50 dimineața

Echipa de box amator a României pleacă la Budapesta

Reprezentanții noștri cari vor înfrunta Sâmbătă seara pe amatorii maghiari au urmat un antrenament metodic și rațional

Am arătat în câteva articole precedente că F. R. Box a perfectat, pentru data de 18 Mai, o întâlnire între reprezentativa noastră amatoare și cea a Ungariei, întâlnire ce va avea loc Sâmbătă seara la Budapesta.

Amatorii noștri vor susține un greu examen, în fața ungurilor, știut fiind că reprezentanții statului vecin sunt toți oameni de necontestată clasă internațională.

Pentru o cât mai bună reprezentare a culorilor românești, forul nostru de specialitate a luat intense măsuri, desemnând pe maestrul Zamfir Popazu, cu antrenarea selecționaților.

Toți amatorii, inclusiv cei din provincie, adică: Gh. Lungu (Timiș), Alfred Meski, Grig. Jelesneac (Dunărea de Jos) și Ion Popa (Marea) au fost cantonați mai multe zile în Capitală și pentru desăvârșirea formei lor F. R. Boxul a întocmit un rațional și metodic program de antrenament pe care maestrul Popazu l-a aplicat în fiecare zi cu aceiaș rigurozitate și conștiinciozitate.

DIMINEAȚA LA ȘOSEA...

In fiecare dimineață, dela ora 6 jumătate până la 8, între Arcul de Triumf și hipodrom, s'a putut vedea cum se antrenează cadeții sub directivele technice ale maestrului Popazu și în prezența d-lui Constantin Aureliu, secretarul general al F. R. Boxului.

Programul de condiție fizică consta dintr'o probă pe 1500 m., footing, box cu umbra, gimnastică suedeză și exerciții de suplețe.

După un antrenament de o oră și jumătate, în care timp amatorii noștri și-au verificat forma și au inhalat în pieptu-rile lor tinere aerul curat al dimineților de Mai, urma o odihnă de 10 minute, ca apoi în grup să se meargă la cafeaua cu lapte.

După micul dejun fiecare amator se retrăgea să se odihnească pentruca seara la ora 7 jumătate toți să fie prezenți la sala „Tirul", unde se ținea antrenamentul de sală.

LA „TIR"

La ora 19 în fiecare seară toți amatorii se prezentau în sala „Tirului" unde se continua antrenamentul început în răcoarea dimineții.

Maeștrii Zamfir Popazu și Toma Panaitescu nu s'au lăsat niciodată așteptați. După darea câtorva utile directive maestrul Popazu poruncea începerea antrenamentului care, în fiecare ședință, consta din: box cu umbra timp de 3 minute, coardă, sac, punching-ball, etc. Se trecea apoi la antrenamentul la mânuși, în cursul căruia fiecare amator lucra 2 reprize a 3 minute.

In seara vizitei noastre la „Tir" antrenamentul la mânuși a fost executat de:

Ion Chiriac (muscă) cu Nicolae Rădan (cocoș). Chiriac a arătat o formă bună și o mare dorință de bătaie. In tot cursul cât a durat antrenamentul, ambii boxeuri au excelat în lovituri sigure și precise, dând dovadă de multă combativitate.

Urmează apoi Marin Gaspar (pană) și Ion Popa (ușoară). Pensionarul maestrului Popazu s'a bătut cu inversunare, punându-și în joc toată energia, iar loviturile au abundat din ambele părți, cu aceiași spectaculozitate și eficacitate. In lupta corp la corp ambii boxeuri au excelat.

Grigore Jelesneac, campionul semi-mijlociu, având o ușoară durere la mâna dreaptă, nu a făcut antrenament la mânuși astfel că Valentin Andreev (mijlocie) a lucrat cu Alfred Meski (semi-grea). Intâlnirea dintre acești doi corifei ai boxului nostru amator, a dat loc la o dispută înverșunată, în care Andreev a excelat în loviturile la corp și stângi la ficat. Elevul maestrului Toma Panaitescu a arătat o vădită formă, fapt care ne îndreptățește să anticipăm o bună comportare a lui.

După cele 3 reprize, Meski a cerut voe maestrului Popazu să mai facă o repriză cu A. Weintraub. Această repriză a decurs într'un tempo rapid, în care Meski a arătat o oarecare nesiguranță în lupta corp la corp.

Gheorghe Lungu (grea) a făcut la mânuși cu maestrul Toma Panaitescu. A fost un bun antrenament pentru Lungu, iar Toma i-a fost un bun sparing-partener. Totuși am putut constata că Lungu nu a mai progresat în ultimul timp, rămânând același boxeur lipsit de loviturile cu stânga și „certat" cu lupta dela distanță.

In tot timpul antrenamentului selecționaților au asistat d. Const. Aureliu și un mare număr de boxeuri amatori, veniți să-și vadă colegii care vor apăra culorile noastre dincolo de granițe.

După acest antrenament metodic urmează dușul cald, completat cu un masaj, făcut de către maeștrii Popazu și Toma Panaitescu.

Dela stânga la dreapta: Chiriac, Rădan, Jelesneac, Lungu, d. C. Aureliu, Valentin, Meschi, Popa și Gaspar

După terminarea antrenamentului executat după un program bine alcătuit, am putut constata la toți reprezentanții noștri, o bună dispoziție și mult optimism. Toți sunt hotărîți să se arate demni de misiunea ce le-a fost încredințată și să colaboreze la făurirea unei cât mai frumoase victorii românești.

Noi le dorim din parte-ne mult succes și o cât mai categorică afirmare.

ECHIPA PARASEȘTE ASTAZI CAPITALA

Eri, amatorii noștri au făcut, conform programului de mai sus, ultimul antrenament, iar la ora 20 d. Constantin Aureliu i-a întrunit pe toți spre a le da ultimelor directive în legătură cu plecarea la Budapesta.

Astăzi, la ora 6 și 50, sub conducerea secretarului general al F. R. Box-ului și a maesturlui Zamfir Popazu, echipa pleacă spre Budapesta unde va ajunge astă seară la ora 22 și 20.

Echipa va mai fi însoțită de d-nii: dr. Traian Demetrescu și Mihail Drăgoi.

Ziua de mâine este rezervată odihnei, iar Sâmbătă seara amatorii noștri vor fi chemați să ducă la bun sfârșit misiunea încredințată.

ECHIPA UNGARIEI

In matchul cu România, reprezentativa Ungariei va avea următoarea formație:

Categoria	muscă:	Fodmany
„	cocoș:	Bondi
„	pană:	Csapogya
„	ușoară:	Nemet
„	semi-mijlocie:	Mandl
„	mijlocie:	Jakics
„	semi-grea:	Szolnoki
„	grea:	Hamoya.

Adunarea generală

a Uniunii Federațiilor de Sport din România se ține azi și reprezintă un moment de maximă importanță pentru destinul nou al sportului românesc

Marți seara s'a întrunit la sediul UFSR Comitetul Central de pregătire a Adunării generale a Uniunii, care se ține astă seară.

In actuala ambianță sportivă, când se desbate destinul sportului din inițiativa privată. Adunarea generală a Uniunii reprezintă un moment hotărîtor asupra căruia este concentrată atenția tuturor sportivilor.

Ordinea de zi va fi o desfășurare completă a activității Uniunii pe anul trecut iar în ultima parte vor fi discutate toate chestiunile de mare amploare, cari se cer rezolvate.

Ordinea de zi conține următoarele 11 puncte:

1) Cuvântul de deschidere al d-lui George A. Plagino, președintele Uniunii Federațiilor de Sport din România.

2) Darea de seamă a activității UFSR pe intervalul 1 Aprilie 1939—31 Martie 1940.

3) Darea de seamă a activității federațiilor pe același interval.

4) Darea de seamă financiară a Uniunii pe același interval.

5) Raportul cenzorilor.

6) Descărcarea Comitetului Central de gestiunea sa pentru intervalul 1 Aprilie 1939—31 Martie 1940.

7) Ratificarea bugetului pe anul 1940/1941.

8) Ratificarea cooptărilor în Comitetul central.

9) Alegerea a cinci membri în Comitetul Central.

10) Alegerea a trei cenzori și a trei cenzori supleanți.

11) Diverse.

Buletin ciclist balcanic . . .

Pentes și Chicomban introduși în lotul selecționabililor

— Astăzi cursă de selecție la demi-fond, pe velodrom

Federația română de ciclism a trimis tuturor forurilor din țările participante la Balcaniada ciclistă dela București câte o adresă prin care le aduce la cunoștință formațiile echipelor naționale ale celorlalte națiuni.

Fiind singura țară care nu și-a anunțat echipa, cum și oficialii care însoțesc expediția, F.R.C. a trimes eri la Zagreb — sediul federației jugoslave — o telegramă prin care roagă să i se comunice cât mai repede echipa și oficialii pentru a li se reține camere la hotel, pentru a fi trecuți în program, etc.

Se speră că în cursul zilei de astăzi sau cel mai târziu mâine, forul din Zagreb va trimite răspunsul cerut, fie prin telegramă, fie prin telefon.

AU FOST SELECȚIONATI ȘI CHICOMBAN ȘI PENTEȘ

In lotul selecționabililor români pentru Balcaniada ciclistă, lot pe care l-am anunțat în numărul nostru de eri, s'a produs o nouă modificare și anume în lotul alergătorilor pentru fond.

Este vorba de introducerea a două elemente de valoare care au fost verificate în cursul reuniunilor trecute și care merită să fie supuși unui examen de selecție. Acești doi alergători sunt brașoveanul Chicomban și bucureșteanul Penteș.

ASTAZI ANTRENAMENT DE DEMI-FOND

Pregătirile efective de selecționare a echipei naționale românești au început eri după amiază pe velodromul dela Belu.

Inceputul s'a făcut cu proba de selecție la viteză, la care au participat toți cei reținuți și anume: Tudose, Dragomir, M. Steinhardt, Gociman, Beckman, Mormocea.

Antrenamentul a fost alaltăeri, dar de data aceasta acela de eri a avut caracter oficial. Rezultatul a fost cât se poate de satisfăcător. D. prof. Oțeleanu a condus acest antrenament de selecție și a notat timpurile realizate de alergători.

Programul continuă astăzi după amiază la ora 16, când va avea loc a doua ședință de selecție, la demi-fond, pe 60 de ture, la care sunt obligați să participe: Dragomir, Gociman, Steinhardt, Tudose, Ienceк, Dobrin, Andreescu, Hapciuc, Norhadian.

Mâine se va desfășura proba de urmărire.

Editura Societății Anonime „Universul", București, Str. Brezoianu No. 23—25 — România

BIBLIOTECA CENTRALĂ „ASOCIAȚIUNII" SIBIIU

Taxa poștală plătită în numerar conform aprobării dir. generale p. t. t. nr. 24.464/939

2 LEI

UNIVERSUL

8 PAGINI

133-1940

Redacția și Administrația: Palatul „UNIVERSUL" str. Brezoianu 23—25. Telefon: Centrala 3.30.10; Redacția 4.21.51. Redactor responsabil EUGEN DUMITRESCU

Proprietar: „Universul" S. A. Adm.-delegat: STELIAN POPESCU Înscris sub No. 167 Trib. Ilfov

Nr. 133. — Anul III BUCUREȘTI. — Sâmbătă 18 Mai 1940

ABONAMENTE: Pentru grupări sportive 1000 lei anual

1 an LEI 500
6 luni LEI 270
3 luni LEI 150

România și Ungaria au terminat ieri pregătirile

LA BUDAPESTA

Frații SAROSI, KINCSES și GYETVAI în mare formă !

Ungaria A a învins ieri juniorii cu 4-1 (1-0, 1-0, 2-1)

— ECHIPA A N'A FOST ALCATUITA (DAR SE CUNOAȘTE), IN SCHIMB A FOST FORMAT TEAMUL JUNIORILOR —

Publicăm astăzi, grație serviciului nostru special, un nou reportaj în legătură cu pregătirile pe care le fac echipele ungare în vederea jocurilor cu România de Duminică.

BUDAPESTA, 16. — Astăzi au continuat pregătirile în vederea matchurilor cu România din cadrul Cupei Dunării.

De data aceasta s'a antrenat la două porți lotul jucătorilor reținuți pentru echipa națională A.

4—1 (1—0, 1—0, 2—1)

Antrenamentul a constat din trei reprize a 20 de minute, sparring-partner fiind echipa națională de juniori.

Ungaria A a învins, după un joc frumos, cu 4—1 (1—0, 1—0, 2—1).

(Continuare în pag. 3-a)

Revanșa matchului

BUCUREȘTI - SOFIA

în Iulie la București

AMATORII ROMÂNI în drum spre Budapesta

David prinde sub privirile lui Lengher și Cociuban. Se mai văd: Juhasz, Spielman și Vintilă

REUTER și SPIELMAN în echipa națională A

BODOLA și PLOEȘTEANU în garnitura secundă

— Cum au fost alcătuite echipele pentru jocurile cu UNGARIA —

Aseară, după antrenamentul de pe stadionul din Giulești, selecționeurul unic a făcut cunoscute echipele naționale A și B care vor în frunta Duminică reprezentativele Ungariei.

Iată cum au fost alcătuite teamurile naționale :

A : **David—Sfera, Lengheriu—Vintilă, Iuhasz, Demetrovici—Bindea, Reuter, Baratky, Spielman, Gică Popescu**

Rezerve : **Sadowsky, Felecan I, Simatoc și Mihăilescu**

B : **Pavlovici—Petrescu, Slivăț—Șiclovan, Rășinaru, Lupaș—Covaci II, Ploeșteanu, Cociuban II, Bodola, Iordache.**

Rezerve : **Pfeilinger, Dragomirescu, Drăgan, Lucaciu și Befa.**

Aceste echipe au fost făcute în urma dispoziției dată de d. gen. Gabriel Marinescu, președintele F.R.F.A., de a forma cele mai bune garnituri, ținând seamă numai de factorul tehnic.

BULETINUL BALCANIADEI CICLISTE

ECHIPA GRECIEI PLEACĂ AZI DIN PIREU SPRE BUCUREȘTI

— Dela Istanbul, elenii vor călători împreună cu alergători turci, însoțiți de 200 excursioniști

In cursul zilei de eri, federația română de ciclism a primit o telegramă din partea forului elen. Acesta anunță că echipa națională a Greciei, care va participa la Balcaniadă, părăsește Grecia în ziua de 17 Mai, adică astăzi, prin portul Pireu.

Expediția se va întâlni la Istanbul cu restul alergătorilor turci, cu care își va continua călătoria până la Constanța.

Oaspeții vor sosi în portul românesc Duminică dimineața la ora 8.30.

La sosire vor fi întâmpinați de delegatul federației române, d. N. Batzaria.

EXCURSIONIȘTI DIN ȚARILE PARTICIPANTE

Am subliniat într'un număr trecut marele interes pe care-l suscită Balcaniada în massele sportive din Turcia, Bulgaria, Grecia și Iugoslavia și arătam că la București echipele naționale vor veni însoțite de numeroși suporteuri.

Iată că federația română a fost înștiințată în mod oficial că echipa Bulgariei va fi acompaniată de 150 de suporteuri, care vor face deplasarea în cadrul unei excursiuni populare. Deasemenea, din Ankara și Istanbul s'a anunțat că Duminică vor sosi în Capitală peste 50 de excursioniști sportivi.

„ROȘII" au învins ieri ALBAȘTRII cu 4-1 (1-0, 2-1, 1-0)

(Citiți reportajul în pagina 3-a)

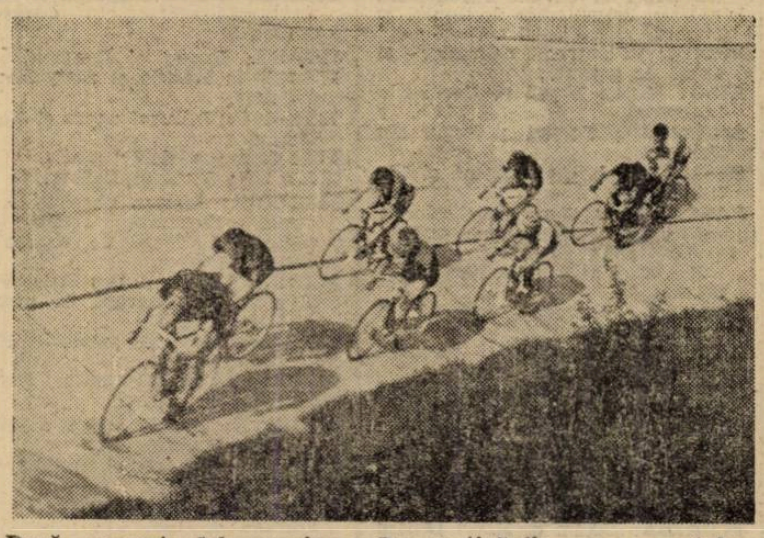

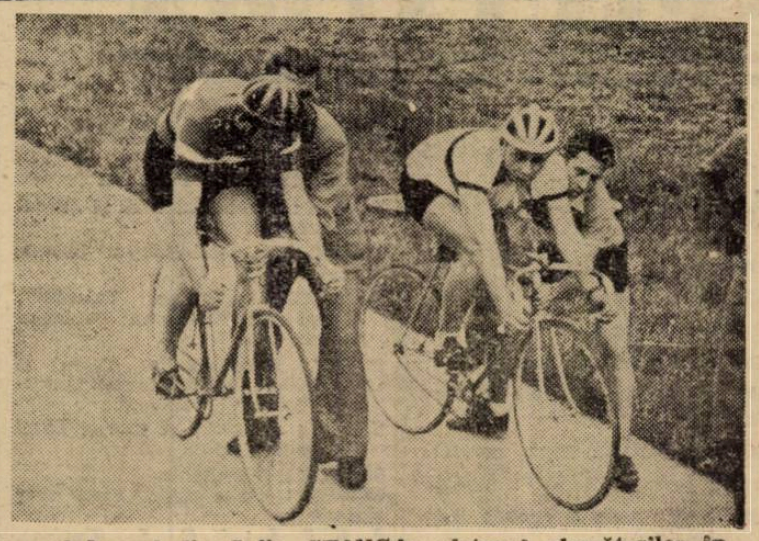

Două momente dela reuniunea București-Sofia, care a avut loc pe velodromul din Sofia. STANGA: plotonul alergătorilor în cursa de semi-fond. DREAPTA: Beckmann și Velinoff iau plecarea în cursa de viteză

Football Football Football Football Football Football Football

Cine va fi campion ?

Metalosport și Socec susțin Duminică un match decisiv

Campionatul districtual a fost anul acesta mai disputat ca oricând.

Deși ne aflăm la sfârșitul lui, totuși la categoria I-a Seria B campionul încă nu este cunoscut.

Acest titlu îl dispută în aceiaș măsură Socec și Metalosport.

Rivalitatea dintre aceste două echipe dăinuește chiar dela începutul campionatului. Atât Metalosport cât și Socec au pornit lupta cu dorința de a fi campioni.

La un moment dat Socecului se părea că-i surâde șansa. Câteva insuccese ale Metalosportului și: iată-l instalat în fruntea plutonului. Acest loc l'a ocupat până acum câteva etape.

Ghinionul însă a vrut să piardă două matchuri consecutive și astfel să treacă în locul secund cedând pe primul Metalosportului.

Actualmente între pretendenți nu este decât un punct diferență. Deci lupta este deschisă.

Pentru ca Socec să fie campion îi trebue neapărat victorie. Metalosport se poate mulțumi și cu un draw.

Din cele spuse mai sus se poate vedea destul de clar ce importan'ă are pentru ambii combatanți matchul de Duminică

Pentru a nu avea vreo surpriză neplăcută atât Socec cât și Metalosport au luat măsuri din vreme.

Au supus jucătorii la antrenamente severe și metodice pentru ca în ziua decisivă să poată face figură cât mai frumoasă.

Metalosport se antrenează pe terenul Velodrom sub supravegherea antrenorului Lazăr iar Socec pe terenul Turda.

Ultimul antrenament în ambele tabere va avea loc astăzi după care se vor forma și echipele.

Matchul de Duminică se anunță disputat având în vedere importanța covârșitoare ce prezintă

Din lumea cluburilor mici

● **Olympia** a susținut ieri un match de antrenament cu Standard.

Alb-Negrii au învins cu 6—1 (2—0) prin punctele marcate de Valică (3), Dinescu (2) și Fabian. Ionescu a înscris unicul punct al echipei Standard.

● PRIMA garnitură a grupării Militari susține Duminică după amiază la ora 5 un match de antrenament cu old-boys pe terenul din comună.

● COMISIUNEA districtuală a ținut aseară o importantă ședință.

● DUMINICA, campionatul districtual programează matchuri numai înainte de amiază.

● ANDREESCU masivul fundaș al grupării Metalosport își va face reintrarea Duminică în matchul cu Socec.

● VULTURII CARPAȚILOR au câștigat matchul cu Băneasa la masa verde cu 3—0.

Pe teren Băneasa câștigase cu 2—1.

DISTRICTUL DE ARBITRI BUCUREȘTI

Comunicat

Se citează pentru ședința comisiunei districtuale de arbitri din 22 Maiu 1940, următorii domni arbitri și elevi: Drăgan Emil, Gheorghiu Mihail, Pârvulescu Odisie, Ștefănescu Jean, Manolescu Vasile, Giuran Mihai, Rotaru D-tru, Popeia Victor, Țepeș Virgiliu, Drăghici Rene, Stănescu Ion, Blumenfeld Buțy, Ștefănescu Petre, Cristofor Bruno, Tulbure Lazăr, Nuțu Nicolae, Andronic, Bărbulescu Ștefan, Bercovici Matei, Mărgineanu Zaharia, Feher Nicolae, Burmaz Eugen, Săraru, Ambrozie, Muscă Petre, Bauer Eugen, Neguț Jean, Rolea Ion, Șterian Sere, Enescu C-tin, Dumitrașcu, Nițu Jean, Pascu Gh., Simion Eugen, Cantacuzino, Ionescu Ștefan, Stăncescu Al., Protopopescu Petre, Grigorescu Gh., Secușanu D-tru, Matei Virgil, Trandafir Dumitru, Iliescu Ioan, Ionescu Petre și Popescu C-tin.

Ședința se ține în str. Caragiale 16, ora 20.

Președ. Căp. dr. Z. Zamfirescu
Secretar, Șt. Alexandriu

Modificări aduse programului districtual

Se aduce la cunoștința celor interesați următoarele modificări de program pentru jocurile de campionat din 19 Maiu 1940:

Jocul Ion Dârlău—Lupeasca, programat pe terenul Unirea la ora 9, se va disputa pe terenul Ascam la ora 11 a. m.

Jocul Generala—P.T.T., programat pe terenul Militari la ora 9, se va disputa pe terenul Ind. Iutei la ora 9 a. m.

Jocul de juniori Militari—F. C. Rapid, programat pe terenul Ascam la ora 9, se va disputa pe terenul Militari la ora 9 a. m.

Jocul de juniori Venus—Socec Lafayette, programat pe terenul nus la ora 9 a. m., se contramandează.

D-nii arbitri delegați cu conducerea acestor jocuri, sunt rugați a lua act de prezentul comunicat.

Sport școlar

Cl. I L. P. C.-Cl. II L. P. C
3-0 (1-0)

Călărași, 14. — Azi s'a disputat în localitate un match de foot-ball între echipele L. P. C.-ului din cl. I-a și cl. II-a. Echipa cl. I-a a învins la scor echipa cl. II-a cu 3-0 (1-0).

Punctele au fost înscrise de Drăgan I. (2) și Pantea V (1). Din echipa cl. I sau remarcat:

Drăgan I. Iosif T., Cristescu E. și Scărlătescu O.

Noul comitet de conducere al clubului Vrancea

Înființarea de noui secții

Focșani, 15. — Vrancea, merituoasa formație din localitate, a ținut adunarea generală alegând un nou comitet care are următoarea alcătuire :

Președinte: Av. Gh. Micloșa.

Vice-Președinți : Col. Cantuniari, Gh. Strava.

Secretar: d. Arthur Buzii.

Casier: Victor Focșeneanu.

Membrii: Prof. I. Diaconu, Av. D. Neagu, Prof. H. Boss, Ing. Dumitrescu, Prof. D. Popa, Prof. N. Grigorescu, Av. Gh. Ștefaniu, d. Al. Martinovici, d. Jean Romașcan, d. Tony Alaci.

NOUI SECȚII

Noua conducere a decis și înființarea de noui secții pentru a da o mai mare desvoltare sportului în orașul nostru.

Aceste noui secții sunt: turism și ciclism.

Secția de turism a fost pusă sub conducerea d-lor Av. D. Neagu, Prof. Popa și Av. Ștefaniu, iar cea de ciclism sub conducerea cunoscutului ciclist focșenean Tony Alaci.

AMENAJERI

Tot la adunarea generală s'a decis construirea unei cabane pe Măgura Odobești. Deasemenea s'a decis amenajarea completă a terenului Vrancei care va fi terminată până la 8 Iunie.

UN TURNEU IN PERSPECTIVA

In curând se va disputa în localitate un turneu de football, la care vor participa selecționatele orașelor Buzău, Râmnicul Sărat și Focșani. Acest turneu va fi dotat cu o cupă pentru a stimula interesele echipelor.

I. S.

Reprezentativa de juniori a districtului gucurești nu va participa în competițiunea Cupei „V.V. Tillea"

Matchul de deschidere la partida România B—Ungaria B, care se dispută Duminică, urma să fie furnizat de echipele de juniori ale districtelor București și Călărași-Silistra.

In ședința de aseară a comisiunei districtuale, s'a luat în discuție organizarea acestui match.

In cele din urmă d. maior Gh. Brezeanu, președintele districtului de football și-a expus părerea ca acest match să nu se dispute.

Motivul este acela, că o astfel de competițiune stânjenește desfășurarea campionatului juniorilor.

Comisiunea districtuală fiind de acord cu d. maior Gh. Brezeanu, a rămas stabilit că selecționata de juniori a districtului București să nu participe în matchul pentru Cupa „V. V. Tillea".

„Cetatea-Ismail" a învins „Chilia-Nouă" cu 3-1 (2:0)

Ismail, 14 (dela corespondentul nostru). — Duminică, pe stadionul „Marele Voevod de Alba-Iulia", a avut loc în fața a peste 850 de spectatori partida inaugurală a sezonului între primele echipe de foot-ball a grupărilor „Cetatea-Ismail" și „Chilia-Nouă".

Echipele :

La fluerul d-lui Ciurea s'au prezentat pe teren următoarele echipe :

„Cetatea-Ismail": Tintea, Mircev, Muranevici, Alexeev, Sucelț, Andrei, Feltiev, Ghelfan, Bulyk, Silaghhy și Ivanciu.

„Chilia-Nouă": Ciolac, Ciu, Ruleacov, Cricun, Gurgurov, Stâmbei I, Croitoru, Arghiropol, Talis, Stâmbei II, Volcov.

Jocul :

In min. 13, după un schimb Feltiev-Ghelfan-Bulyk, acesta din urmă, printr'un schoot puternic dela 10 mtr. deschide scorul.

1:0 pentru Ismail

Peste patru minute Bulyk, driblând pe Ciu și Ruleacov, shootează puternic. Ciolac, portarul oaspeților, plonjează, inutil și mingea intră încet în poartă.

2:0 pentru Ismail

Ismail continuă să domine și Ciolac apără cu greu shooturile lui Bulyk și Feltiev, acesta din urmă scăpând de doi adversari, trage puternic în colțul stâng al porții. Ciolac prinde, însă în spatele liniei porții. Arbitrul, fiind în centrul terenului, nu poate urmări faza, astfel că nu acordă punctul.

Repriza a II-a.

La începutul reprizei secunde arbitrul nu acordă un nou goal marcat de Silaghy. In min. 67, arbitrul acordă penalty pentru oaspeți deoarece fundașul Mircev atinsese mingea cu mâna. Trebue să spunem că mingea intrase în poartă.

Se produce un mare scandal. Cu greutate arbitrul calmează spiritele și Volcov execută lovitura de „11 metri", lovitură pe care Tintea, din cavalerism, nici n'o apără.

2:1 pentru Ismail

Un nou penalty pentru Chilia este ratat de Volcov.

In min. 81 Ivanciu marchează cel mai frumos goal al zilei.

3:1 pentru Ismail

Fluerul final al arbitrului gă-

Cum a jucat :

echipe h, 'h,' snocan moraforat

Ismailul ?... Chilia ?... Ambele echipe s'au comportat slab. Totuși remarcăm dela Ismail pe Andrei, Muranevici, Bulyk, iar dela Chilia pe Ciu și Ruleacov. Arbitrul a fost poate cel mai slab om depe teren. Lipsit de autoritate, a scăpat chiar dela început matchul din mână.

Câteva sfaturi... gratuite pentru Cetatea.

Acest match ne-a dovedit odată mai mult lipsa de antrenament a Cetății. Deși în bugetul grupării se alocă în fiecare an mai multe mii de lei, totuși de doi ani Ismailul este lipsit de un bun antrenor. Să nu se uite că publicul ismailean vine pe stadion să vadă matchuri de foot-ball, iar nu poarca...

AL. ADECEANU

Distribuția - Laromet 2-1

Deoarece Distribuția a cedat doi din cei mai buni jucători Juventusului, a rămas cu echipa descompletată.

Efectul s'a văzut Duminică când a cedat surprinzător Ciclopului.

Pentru a se evita noui surprize, conducerea a decis introducerea în echipă, a unor elemente de valoare din echipa de juniori.

Spre a le controla posibilitățile a susținut eri un match de antrenament cu Laromet.

In acest match atât Distribuția cât și Laromet au mai urmărit și condiția fizică.

Laromet care mai luptă pentru locul secund vrea neapărat, să-și pună echipa al punct.

Ambele echipe au arătat o formă bună și viitoarele matchuri vor fi la fel de interesante ca și celelalte.

Convocări

● **Dacia-Traiană** convoacă pentru Duminică 19 Mai a. c., ora 9.30 pe terenul Unirea Tricolor următorii jucători: Oprișescu, Manea, Meșină, Popescu 2, Mateescu, Radu Niculescu, Papaianopol, Ghica, Mucenic, Dutescu Paul, Tătărăscu, Ițaru, Vișan, Filipescu, Dobrescu, Jan, Ștefănescu și toți ceilalți jucători.

● **A.C.S.A.** anunță pe toți jucătorii cari au echipament de football asupra lor, să-l depună la intendentul terenului până cel mai târziu Joi 23 Mai cor.

Contrariu vor fi sancționați.

● **P.T.T.** convoacă pentru astăzi Vineri, 17 Noembrie, ora 16 pe terenul Iuta pentru antrenament următorii jucători: Slăvescu, Stănescu, Dumitrescu, Moisescu, Ruse, Olaru, Popescu, Popa, Georgescu, Hirsch, Stan, Ionescu.

Se convoacă în mod special jucătorul Hirsch.

● **F. C. B. N.** convoacă pentru Duminică, 19 Mai a. c., ora 14, toți jucătorii secției de foot-ball, precum și foștii membri, pe terenul propriu, în vederea unor comunicări pentru deplasările în provincie, ce se vor face ulterior.

Grupări neafiliate

Pe terenul Vatra Luminoasă a avut loc matchul de foot-ball între grupările neafiliate Valea Mieilor și Șoimii Avrig, primii învingând cu scorul 6-2. S'au remarcat dela învingători :

Ștefănescu, cel mai bun, Tudor, Nelu și Nicu, iar dela învinși: Grecu, Valentin și Mitică.

A. S. Valea Mieilor a aliniat următoarea formație: Ștefănescu, Marlă, Tancu, Tudor Petre, Nicu, Nelu, Traian, Cornel, Ștefan și Gelu.

*

După rezultatul acestui match Valea Mieilor și-a ales următorul comitet : Președinte de onoare : d-l Dumitru Georgescu; Vice Președinte : d-l Petre Georgescu; Casier, Costică Marinescu; Secretar: Corneliu Popa.

SPECTACOLE

Teatre

OPERA : D-na Butterfly.

NAȚIONAL : Anuța.

STUDIO : Clownul.

LIGA CULTURALA : Iisus.

MUNCA ȘI VOE BUNA : D-șoara Nastasia.

REGINA MARIA : Papa se lustruește.

SARINDAR : mat. și seara : D-na Butterfly.

COMOEDIA : mat. și seara : Un băiat și jumătate.

Cinematografe

ARO: „Fetițele au crescut".

SCALA : Umbra lui Nick și Jurnal Paramount.

CAPITOL: „Balalaica" și jurnale noui.

TRIANON : „Regele Valsului", Jurnal nou Paramount cu lupta navală dela Narvik

REGAL: Elisabeta și Essex și

CARLTON: „Pericolul roșu". Jurnale Fox și Paramount

SAVOY: Nu vreau să mor și Totul pentru dragoste.

SELECT : Mezalianța.

FEMINA: Viena cântă. Viena dansează

A. R. P. A.: S O. S. (Carfax), seria I-a și a II-a împreună.

PALAS BULEVARD: Moartea obosită și Hotel pentru femei.

ROXY : Ingeri cu fețe murdare.

ELYSEE: Prințul Pojarski, operă complectă și Jurnal Paramount.

FORUM: Prizonierele destinului și Fugara.

OMNIA: Plăcerea nebunilor și Nopți de groază.

AIDA: Miezul nopții și Cavalcada fantastică.

AMERICAN: Fugara și Eroul din Far West.

BIZANTIN: Jertfa supremă și Ultimul post.

BARCELONA: Aventurile celor 3 muschetari operă complectă.

COTROCENI: Paradisul pierdut, Bill Gazon și Jurnal Fox și românesc.

CARMEN : Brigada Nordului și Femei condamnate.

DACIA: Prietena noastră moartea și Trebuie să mă iubești.

DICHIU: Vestul sălbatec și Când felinarele se sting.

DIANA: Tura, Zeița junglei și Andy Hardy cowboy.

EDISON (Sală și grădină): Dragostea mea te cheamă și S'a născut un imperiu.

FLORIDA: Sudan și Hotel pentru femei.

FRANKLIN: Ordin de chemare și Ulița durerii.

GLORIA: Cocoșatul dela Notre Dame, Jurnal și complectare.

GRAND: Dubla existență a doctorului Cliterhouse și Cântecul eroilor.

ILEANA: Razzia și Drapelul.

IZBANDA: Mocirla și Andy Hardy milionar.

LIZEANU: Vulturul negru și Completare.

LIA: Capcana și Vin ploile.

LUCIFER: Zaza și Răzbunare.

MARCONI: Martea obosită, O aventură disperată, Jurnal de războiu și Trupă de reviste și comedii D'Ayol.

MARNA: Vrăjitorul din Oz și Viața e un joc și trupa de reviste Titi Mihăilescu.

MILANO: Paradisul perdut și Prezicător fără voe.

MODEL: Prinț și cerșetor, Insula ocnașilor și Jurnal.

MIORIȚA: Fiicele d-nei Masters și Paris Melody.

NONI: Gunga Din și Spaima vestului sălbatec.

NISSA: Cei trei muschetari și Pumnul de fier.

NERO: Femei și Sudan.

ODEON : Cocoșatul dela Notre Dame și Jurnal.

PACHE: Delir și Spaima deșertului.

PAX : Jesse James (Brigandul) și Parada nebunilor cu Frații Ritz.

PARIS: Secretele Mării Roșii și O aventură disperată.

RAHOVA: Viața e un joc și Moartea obosită.

REX: S. O. S Carfax, ambele serii, operă complectă.

RIALTO: Jesse James și Infernul Ingerilor.

SPLENDID: Beau Geste și Prizonierele destinului.

TOMIS: Ingeri cu fețe murdare și Cântecul iubirii.

TRIUMF: Aventurile celor trei muschetari, operă completă, ambele serii.

UNIC: Capcana și Soțul meu conduce ancheta.

UNIREA: Fata bătrână și Trader Horn.

VOLTA-BUZEȘTI (Buzești 9): Iarmarocul, Olimpiada sovietică 1939 și artiști.

VENUS: Beția aurului, Destin și Jurnal românesc.

VOLGA: Capcana și Copilașul domnișoarei.

VERGU : Spaima indienilor și Cei trei muschetari.

football football football football football football football

Când echipa se amuză...

Ieri la Giulești, un excelent antrenament de condiție, care mai rău a încurcat țele selecționării

Cele ce am văzut ieri la Giulești, ne-au dovedit odată mai mult, cât de neconcludente sunt, din punct de vedere al selecției vorbind, aceste ultime antrenamente dinaintea marilor matchuri internaționale.

Cele trei reprize pe care le-au disputat selecționabilii, — ce spunem, selecționații! — au fost desigur, foarte utile pentru condiția fizică a jucătorilor și la urma urmei chiar pentru tehnica lor, deși nu vedem cam ce ar putea învăța un jucător de mai multe ori internațional, în șaizeci de minute de joc, în dorul lelii.

„MAI BINE IN ECHIPA B DE CAT DE LOC"

Jucătorii cari au evoluat ieri pe stadionul dela Giulești, au jucat după principiul: „Mai bine să nu mă distrug decât să fiu lovit". Principiu justificat în felul următor: „oricum aș juca azi, locul meu într'una din cele două echipe naționale e asigurat. Dacă țiu morțiș să mă disting și să joc în echipa primă, risc să fiu lovit și să nu mai joc de loc". In consecință, nici unul din cei 27 de foști sau viitori internaționali, cari s'au antrenat ieri, nu s'a prăpădit cu firea.

CAND ECHIPA SE AMUZA...

Dimpotrivă. Nota dominantă a ultimului antrenament al „naționalilor" a fost buna dispoziție generală, sau aproape generală.

Spunem „aproape", pentru motive care se vor vedea îndată. Nu credem să fi fost cineva, în afară poate de selecționerul unic, care să ia „matchul" în serios. Căci în definitiv s'a disputat un match, sui generis, dar totuși match, între „roșii" și „albaștrii" (respectiv echipa A și echipa B) pe care primii l-au câștigat ușor cu 4-1 (1-0, 2-1, 1-0). Au înscris în ordine: Bodola, Baratki, Iordache, Baratki și Gică Popescu.

Acest rezultat n'a afectat pe nimeni, nici în bine, nici în rău. Nimeni nu s'a ostenit prea mult ca să înscrie sau ca să împiedice înscrierea unui goal. Vintilă l-a lăsat pe Iordache de capul lui, iar Petrescu l-a ignorat complet pe Gică Popescu care a avut astfel ocazia să tragă din cinci în cinci minute, câte un shoot puternic spre poarta adversă. Mai mult, a marcat și un goal, care e mai puțin spre onoarea lui, decât spre dezonorarea lui Pfeilinger.

Și pentru că veni vorba, Pfeilinger nu e căruș de puțin un portar de echipă națională. Poate plonja uneori extrem de spectaculos, și a făcut asta și ieri. Face însă greșeli elementare care nu pot fi în ruptul capului scuzate. Primul și ultimul goal i se datoresc exclusiv. Bodola i-a luat mingea din mână iar Gică Popescu a profitat de o greșală tot așa de elementară. Pfeilinger e probabil singurul pe care ziua de ieri nu l-a mulțumit. Ceilalți portari au fost simpli figuranți pentrucă n'au avut nimic dar absolut nimic de apărat.

Asta mai ales datorită fundașilor care au fost foarte buni, cu excepția poate a lui Petrescu, care nu și-a păstrat deloc locul.

Slivaț s'a remarcat prin degajări extrem de puternice iar Sfera și Lengheriu prin intervenții sportive.

Liniile de mijloc n'au avut prea mult de lucru. In general au confirmat lucrurile știute. Vintilă rapid, Iuhasz neobosit, iar Șiclovan pasează minunat de precis.

Inaintările? Au făcut neîncetat impresia că nu dau nici pe departe ceeace pot.

Câteva combinații frumoase, câteva șarje, câteva shoaturi. Iar jucătorii? Cel mai bun inter Reuter, cel mai slab Ploeșteanu, Bodola și Spielman la egalitate.

Baratki, acelaș din totdeauna. Iar, extremele, insuficient servite, cu excepția lui Gică Popescu, care lăsat complet liber a putut trage, des și foarte frumos, la poartă.

„CU PORȚILE INCHISE"

Trebue să mai spunem că nici odată expresia „cu porțile închise" n'a fost mai adevărată ca acum.

In jurul terenului se aflau 30-40 de spectatori privilegiați — — vorba vine privilegiați, căci spectacolul n'a fost de calitate, iar vântul destul de rece.

Tribunele erau complect pustii, și când la un moment dat mingea a căzut în tribună, a trebuit ca un străjer să facă acrobație pentru a o aduce înapoi pe teren.

Formațiile pe care le-a condus d. Albu timp de trei reprize a douăzeci de minute au fost următoarele:

REPRIZA I-a

Roșii: David-Sfera, Lengheriu, Vintilă, Iuhasz, Demetrovici-Bindea, Ploeșteanu, Baratki, Bodola, Gică Popescu.

Albaștrii: Pfeilinger, Petrescu, Slivaț, Șiclovan. Rășinaru. Lupaș, Covaci II, Reuter, Cociuban II, Spielmann, Iordache

REPRIZA II-a

Roșii: Sadovschi, Sfera, Lengheriu, Vintilă, Iuhasz, Demetrovici, Bindea, Reuter, Baratki, Spielmann, Gică Popescu.

Albaștrii: Ghenea, Petrescu. Slivaț, Nistor, Rășinaru, Lupaș, Covaci II, Ploeșteanu, Cociuban II, Bodola, Iordache.

REPRIZA III-a

Roșii: David, Sfera, Lengheriu, Vintilă, Iuhasz, Demetrovici, Bindea, Reuter, Baratki Spielmann, Gică Popescu.

Albaștrii: Pfeilinger, Slivaț, Felecan I, Șiclovan, Rășinaru, Lupaș, Covaci II, Lucaciu, Cociuban II, Bodola, Iordache.

ANDY.

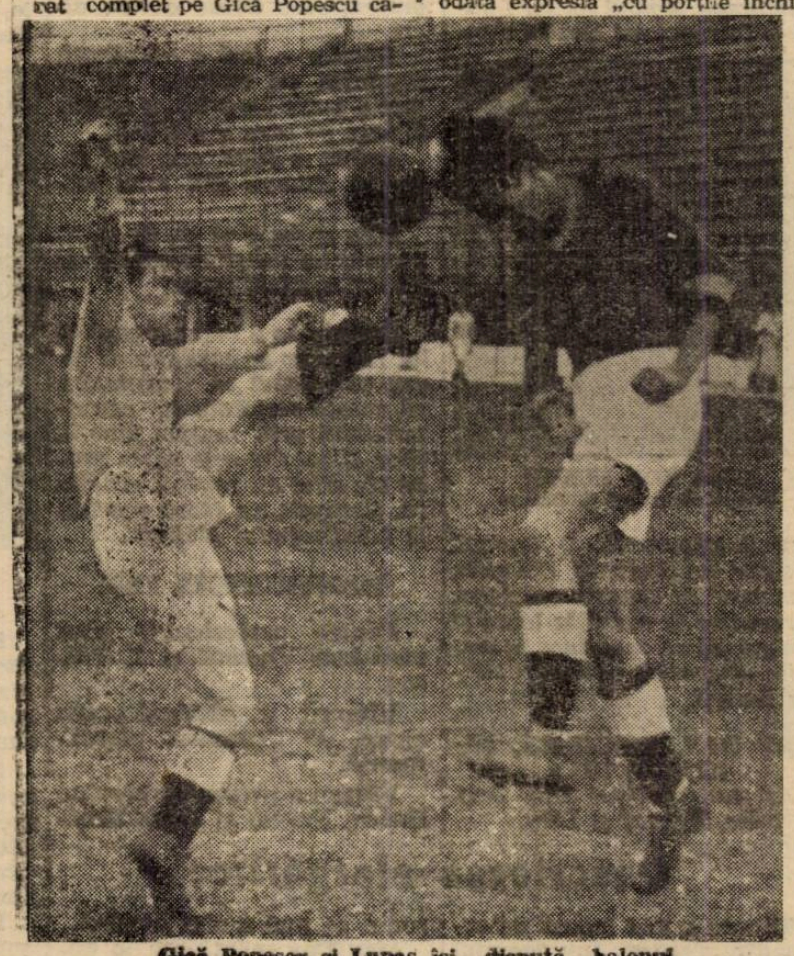

Gică Popescu și Lupaș își dispută balonul

Bilete cu preț redus pentru matchul Ungaria B-România B

Biletele cu preț redus s'au pus în vânzare la magazinul Victoria Sport, din pasajul Victoriei. Prețurile sunt următoarele:

Tribuna centrală 150 lei.
Tribuna semi centrală 120 lei.
Tribuna laterală 90 lei.
Peluza 60 lei.
Peluza populară 40 lei.

In ziua matchului, la casele de la A. N. E. F., biletele vor fi cu 20% mai scumpe.

La matchul România B—Ungaria B carnetele de oficiali sunt valabile.

Matchul Gloria C.F.R-Juventus nu se dispută la 19 Mai și nici la 21 Mai

Am anunțat că matchul divizionar Gloria C. F. R.—Juventus, care nu s'a putut disputa la 5 Mai, a fost fixat la 19 sau 21 Mai, dacă cele două grupări vor avea sau nu jucători selecționați.

Gloria C. F. R. a scăpat, dar Juventusului i s'au selecționat doi jucători: Sadowsky este rezervă la Budapesta, iar Dragomirescu la București.

Deci matchul dela Galați nu se poate disputa nici la 19, nici la 21 Mai. C. C. N. va trebui să-i fixeze o altă dată.

La Budapesta

(Continuare din pag. I-a)

FRAȚII SAROSI, KINCSES, GYETVAI IN MARE FORMA

Prima garnitură a demonstrat un joc foarte bun. Toți jucătorii au dat satisfacție, dar în special frații Sarosi, Kincses și Gyetvai cari au arătat o formă excelentă.

Juniorii, în afară de replica dârză pe care au dat-o, au dovedit multă ardoare în joc.

ECHIPA N'A FOST ALCATUITA, DAR SE CUNOAȘTE

Nici după acest antrenament n'a fost alcătuită echipa A definitivă. D. Ginzery a reținut un lot de 15 jucători.

Toldi, Deri, Szendrödi și Gazdag au fost încercați astăzi în posturide interi.

Iată lotul reținut:

Csikos, Körmendi-Pakozdi, Polgar, Biro-Szalay, Sarosi III, Dudas, Kiraly-Kincses, dr. Sarosi, Toldi, Harangozo, Gyetvai și Szendrödi.

După toate probabilitățile, echipa va fi următoarea:

Csikos - Pakozdi, Polgar - Szalay, Sarosi III, Dudas-Kincses, dr. Sarosi, Toldi, Harangozo, Gyetvai.

IN SCHIMB, IATA ECHIPA DE JUNIORI

In ce privește, teamul național al juniorilor, acesta a fost alcătuit astfel:

Dozsai - Lörnic, Szücs - Kovacs, Bakos, Rákosi II-Hollosi, Harșànyi, Berzi, Borbely I, Turbeki.

Rezerve: Kuchta, Borbely II și Kéri.

ARBITRII

Matchul dintre echipele A va fi condus de jugoslavul Podubski, iar cel de juniori de Kiss, care a arbitrat partida Iugoslavia B-România B.

M. L. Sz. pregătește oaspeților români o primire foarte frumoasă.

Echipa de juniori va fi alcătuită la Budapesta

Echipa națională de juniori — care joacă Duminică la Budapesta cu selecționata ungară — părăsește Capitala azi dimineață, odată cu echipa de seniori.

Din lotul de juniori, numai Teodorescu nu face deplasarea.

Formația definitivă va fi făcută la Budapesta, înainte de match.

AU FOST STABILITE CULORILE SUB CARE VOR JUCA CELE 3 ECHIPE NAȚIONALE

Intr'o convorbire telefonică, pe care a avut-o ieri d. Liviu Juga cu un oficial ungur, au fost stabilite și culorile sub care vor juca Duminică cele două echipe naționale B.

Ungurii vor avea tricouri roșii, chiloți albi și ciorapi negri. Echipa României va juca în culorile federației, adică cu albastru și negru. Jucătorii noștri vor avea tricouri albastre, chiloți albaștrii și ciorapi negri.

La Budapesta, echipele noastre vor juca astfel: juniorii cu tricouri și chiloți albi și ciorapi negri iar echipa primă cu tricouri tricolore, chiloți și ciorapi negri.

Mâine se întrunește la Budapesta comitetul „Micului C. E. C."

Va fi alcătuit programul matchurilor și se vor desemna echipele participante

Mâine după amiazi se întrunește la Budapesta comitetul micului C. E. C.

Participă d-nii Paul Gydofalvi, Kika Popovici și Liviu Iuga, cari constitue acest comitet.

In această ședință de comitet vor fi puse la punct ultimele și cele mai importante chestiuni în legătură cu competiția, care trebue să înceapă în luna viitoare.

Cea mai interesantă problemă de rezolvat este desemnarea echipelor participante.

Se știe că trebue fixat criteriul de desemnare: primele clasate în campionat sau câștigătoarele cupei și campionatului, precum și numărul lor pentru fiecare țară.

In acest sens, e bine să amintim că România are șansa de a fi admisă să participe cu trei echipe.

Tot în acest comitet va fi fixat și programul și vor fi desemnați arbitrii matchurilor.

In lotul arbitrilor propuși de România a intervenit o modificare, pentrucă a fost introdus și d. Piky Kroner.

In sfârșit, vor fi desbătute problemele de natură financiară.

Mâine, la Băneasa Trap

Premiul GH. PILAT, o alergare pasionantă între vedetele trapului românesc

— Un dificil examen al Joppei Hanover —

Reuniunea de mâine dela Băneasa Trap se anunță sub auspicii excepționale, cuprinzând un program cu drept cuvânt formidabil.

Vedeta zilei este premiul Gh. Pilat care reunește la start o serie dintre cele mai valoroase elemente ale trapului românesc în frunte cu excelenta campioană Joppa Hanover, Szeged, Petruș, Gruia, Ben Hur, Dorka, Eftin și Jarvis.

Pensionara lui Cercasov susține cu acest prilej unul dintre cele mai severe examene din carieră, dând 40 metri lui Petruș, 60 lui Szeged și Gruia, 100 lui Dorka și Ben Hur și 120 unor performeri ca Eftin și Jarvis.

Trebue deci repetat că prin perfecta echilibrare a șanselor, alergarea se anunță pasionantă și de natură să ne edifice pe deplin asupra posibilităților formidabilei noastre campioane.

Deopotrivă de interesante se mai anunță premiile Burgundia și Brevere, care reunesc la start o serie dintre fruntașii troteurilor noștri.

O mențiune specială merită și handicapul Bordeaux, în care Santuța, concurentă cu justificate veleități în Derby, va avea de înfruntat, la o distanță periculoasă, câțiva cai care-și cunosc îndeajuns meseria.

Interesul reuniunei va fi considerabil sporit prin jocul pariului austriac, care va începe dela 51.294 lei.

Cum nouile condițiuni ale soc. Hippice Române sunt foarte avantajoase pentru jucători, este de așteptat ca jocul de Sâmbătă să atingă și chiar să depășească cifra de 100.000 lei.

Cu aceste prețioase atouturi, reuniunea de mâine promite un nou succes bine meritat pentru societatea organizatoare.

CONCURENȚII PROBABILI

Premiul BABADAG
Condiție — 15.000 lei

Chilipir	2100	Brailowsky
Olenca	2140	0
Primăvara	2140	0
Carol Hanover	2140	Grunwald
Mura II	2160	0
Rama II	2160	Drăgotescu
Bețiv	2160	0
Amy Scotland	2180	Szabo
Champion jr	2180	Gram
Păduret II	2180	0
Sultana	2180	Zabel'n
Adda Worthy	2180	Corol
Birlic	2200	Crotenco
Gaby M.	2220	Gaidaev

Premiul BREVERE
Condiție — 21.000 lei

Giuditta	1720	0
Ghid	1720	V. A-sky
Catinca	1720	Ghinea
Taina	1720	Fischer
Jos. Margot	1720	Grünwald
Iubita	1720	Slobozenco
Pandur	1740	Dobrescu
Jarvis	1740	0
Wins. Josedale	1740	0
Little Orphan	1740	Cerkasov
Gruia	1760	0
Petruș	1760	Pavlic

Premiul BINVOLO
Condiție — 18.000 lei

Falada	2100	Marinescu
Miss Texas	2100	Podoleacov
Dvalin	2120	A. Bota
Ropot	2120	Crotenco
Garda	2120	Pavlic
Franț	2140	Dobrescu
Baba Dochița	2140	Ghinea
Leac	2140	Slobozenco
Cobza	2140	0
Hotin	2140	V. A-sky
Lupoaica	2160	0
Cartuș	2160	Brailowsky
Ciuruc	2160	0
Chilipir	2160	0
Atlantida	2180	0

Premiul BILY BUNKER
Handicap — 15.000 lei

Cobza	1700	Dobrescu
Ciuruc	1700	Gaidaev
Garofița	1720	0
Fusta II	1720	Ghinea
Luminița	1720	0
Atlantida	1720	Fischer
Victor	1720	Corol
Pilot	1720	Cerkasov
Turla	1740	Slobozenco
Bănuța	1740	T. Marcu
Pușa	1760	0
Iarba	1760	0
Speranța	1760	0
Joker	1760	Szabo
Vatel	1780	Pavlic
Vrăjitor	1780	Weich
Bistricioara	1780	Crainic
Hispano	1800	0

Premiul GH. PILAT
Record — 40.000 lei

Bruma II	2200	0
Talaz	2200	A. Bota
Eftin	2200	Crainic
Jarvis	2200	Ghinea
Birlic	2200	0
Nation	2220	Gaidaev
Dorka	2220	0
Blondella	2220	0
Ben Hur	2220	Tassopol
Kundry	2240	Bordei St.
Kanada	2260	0
Szeged	2260	0
Gruia	2260	V. A-sky
Petruș	2280	0
Joppa H-ver	2320	Cerkasov

Premiul BURGUNDIA
Handicap — 21.000 lei

Benito H. P.	1700	0
King Worthy	1720	Pântecan
Catinca	1720	0
Bruma II	1720	Lucan
Anny Worthy	1740	Crotenco
Giuditta	1740	0
Prokator	1740	Fischer
Hercegno	1740	Gaidaev
Blondella	1740	0
Gaby M.	1740	0
Pandur	1760	0
Ninon	1760	Pavlic
Trixie	1760	0
Wins. Josedale	1760	0
Little Orphan	1760	0
Gruia	1780	0
Levente	1780	I. Bordei

Premiul BERING
Performanță — 15.000 lei

Habar	2100	Slobozenco
Speranța	2100	I. Russ
Bănuța	2100	0
Iarba	2120	Lucan
Lilia	2120	0
Princesse Axte	2120	Corol
Pilot	2120	0
Șoimu	2120	Cosma
Garofița	2140	Dobrescu
Dreapta	2140	Pavlic
Cilly Hanover	2140	0
Dudu Gordon	2160	Gaidaev
Vrăjitor	2160	0
Giovinezza II	2180	0
Ialpug	2180	Fischer
Săgeata	2180	V. Asky
Călin	2200	Cerkasov
Tais	2200	0
Gen. Worthy	2220	0

Premiul COBADIN
Condiție — 15.000 lei

Victoria	1700	Corol
Bafta	1700	0
Ikar	1700	Voronin
Hispano	1720	Ghinea
Iarba	1720	Lucan
Speranța	1720	0
Bănuța	1720	0
Călin	1740	0
Tara	1740	Drăgotescu
Sulfina	1760	0
Grozava	1760	Crainic
Draga Mea	1760	0
Tătăran	1760	Gram
Rama II	1780	0
Răsura	1780	Gaidaev
Birlic	1820	Crotenco

Premiul BORDEAUX
Handicap — 15.000 lei

Primăvara	2100	Lucan
Cina	2120	Tassopol
Zgomot	2140	?
Tava	2140	Drăgotescu
Tais	2140	0
Helen Halpin	2160	Pântecan
Pinkerton	2160	Gavrilescu
Livada	2160	Toderaș
Harry Boy	2160	Ghinea
Va-ta	2160	0
Bandit II	2160	Pavlic
Elena	2180	0
Sultana	2180	0
Răsura	2180	0
Durdulia	2180	Corol
Peter Worthy	2200	Cristodorescu
Tufănica	2200	Gaidaev
Zenit	2200	Fischer
Domnica	2200	0
Santuța	2220	T. Marcu

DIVERSE

• LA SECRETARIATUL societății hipice române de trap se publică azi distanțele pentru reuniunea de Miercuri 22 Mai.

*

• IN CLASAMENTUL conducătorilor pe anul curent, conduce Gaidaev cu 38 de victorii. Urmează Pavlic cu 33 de curse câștigate și Cercasov cu 25.

Trei câștigători la pariul austriac

Premiul a ajuns la 531.920 lei

Eri a continuat la Băneasa pariul austriac care a cunoscut o mare animație. Premiul a început cu 311.926 lei și a ajuns la 531.920 lei.

Deși Tricolor și Lilly au făcut serioase trieri până la urmă au rămas trei buletine valabile.

Inscrieri în importantele alergări de galop

ZIUA XVI-a
JOI, 6 IUNIE
Premiul MODEI
75.000 lei — 2200 metri

Boeru, Don Basil, Princier, Don Basil, Badar Marcella, Bock, Codru, Corsar. Almaș. Doinița, Colombo. Buburel, Brancas, [illegible]rantas, Mitsouko III, Tour de Vis.

ZIUA XVII-a
DUMINICA, 9 IUNIE
Pr. PREFECTURII JUD. ILFOV
75.000 lei — 1800 metri

Brelan, Favorita II, Barius, Gâm[illegible]n, Iortoman, Șoimar, Mărțișoara, Gavroche, Bilitis, Crainic, Burgos, Argintiu, S. O. S., Mal-

hipism

Ieri, la Băneasa

O reuniune reușită

Grajdul Dombrowsky a câștigat două alergări

Boeru învingător în premiul Didi. — Colombo în mare formă

Antrenamentul Wilson a biruit în trei alergări. Succesul lui Vincent

Așa cum am anticipat în numărul trecut al ziarului nostru, reuniunea de eri dela Băneasa s'a soldat cu o mare reușită, publicul asistând în număr mare la desfășurarea unui program de optimă calitate care s'a remarcat prin consistente puncte de atracție.

Faptul că într'o zi de lucru, o manifestare hipică obține un succes atât de net, desigur că este cel mai elogios certificat al ascensiunei hipismului nostru. Reuniunea de care ne ocupăm a prilejuit o seamă de interesante concluziuni și rezultate de cari ne vom ocupa în rândurile cari urmează.

Succesul grajdului Dombrowsky

Faptul principal al reuniunei de cari ne ocupăm este desigur dublul succes al grajdului Dombrowsky reușit cu Boeru și Dark Kopi.

Victoria simpaticelor culori a fost primită cu mare bucurie de public care apreciază sprijinul efectiv adus mișcării hipice de pasionatul proprietar care este d. general Dombrowsky. Referitor la pensionarii d-sale, aprecieri din cele mai elogioase.

Boeru a repurtat o victorie semnificativă în premiul Didi.

Faptul că a dispus de Codru dându-i 6 kilograme desigur constitue o excelentă notă pentru el. Impresiunea manifestată de noi eri că fiul lui Aditi se apropie de valoarea maximă se confirmă.

Dark Kopi a arătat și el o valoare bună. Nu vom uita că a întrecut pe Persane căreia îi dădea 3 kilograme.

In plin progres, acest armăsar tinde să devină un element realmente valoros.

D. GENERAL DOMBROVSKY
Proprietarul lui Boem și Dark Kopi.

apropiat treptat, pe linia dreaptă desprinzându-se în câștigătoare sigură.

Până la urmă, Lizica și Bucuria mea au trecut și ele de Tănase, cu care Oprescu n'a mai insistat când s'a convins c'a pierdut partida.

Prima repriză a PREMIULUI MAGURA a revenit lui Tricolor.

Pensionarul d-lui colonel Săvoiu a luat cursa pe cont propriu din plecare. El n'a mai fost ajuns.

Pentru locul al doilea Farmec și Nae au dus o crâncenă luptă, avantajul rămânând de partea primului.

Favorita Harța a patra. Iapa a avut o cursă nenorocoasă, fiind mult timp închisă. Când a scăpat era prea târziu.

Repriza doua a PREMIULUI MAGURA a fost adjudecată de Lilly, care s'a detașat din plecare, derutându-și adversarii cu viteza ei inițială.

Pentru locul al doilea, Caiafa a dispus de Li.

In bună formă, Boeru a corespuns așteptărilor însușindu-și *PREMIUL DIDI.*

Elevul lui Wilson a fost însă serios încălecat la urmă, pentru a face față puternicului atac [illegible] de Codru, care a trădat o frumoasă revenire în condiție.

Bock, după ce a condus mult timp plutonul, a fost primul cal bătut la intrarea în linia dreaptă.

PREMIUL DORNA s'a petrecut între Nekeal și Doamna, cari au luptat pe întregul parcurs.

Elevul lui Ion Gheorghe a dispus până la urmă cu o lungime de adversara sa.

A treia Opinca II, fără a fi însă periculoasă la nici un moment.

Dark Kopi a recoltat la mare luptă *PREMIUL BALC.*

Mândra a condus ostilitățile, urmată de Dark Kopi și Persane.

R. VINCENT
A câștigat patru alergări

Pe ultimele sute de metri Persane a luat comanda, dar n'a putut persevera în efort, și Dark Kopi a învins-o în ultimele fuleuri.

PREMIUL DUMBRAVA a revenit lui Colombo, care a trebuit însă să facă apel la ultimele resurse pentru a respinge puternicul atac dat de Hazliu.

Balyhoo s'a lansat prima supravegheată de Colombo.

La intersecția pistelor, pensionarul d-nei Lungu a trecut de leaderă, părând că va recolta o victorie facilă.

Pe ultimele sute de metri a intervenit însă foarte puternic Hazliu, dar, flotând sub cravașe s'a apropiat până la un gât de câștigător.

Al treilea, la 3 lungimi, Bravo Mă.

Victoria lui Colombo

Dintre rezultatele reuniunei de eri se mai detașează victoria lui Colombo din premiul Dumbrava. Roibul soților Lungu a întrecut pe Hazliu dându-i 6 kilograme. O ispravă desigur concludentă. Colombo a marcat cu această ocaziune, o revenire la condiția bună și desigur că va mai duce la victorie simpatica cazacă a soților Lungu.

D-NA ZOE LUNGU
Proprietara lui Colombo

Nekeal a repurtat o victorie netă în proba mânjilor. Va fi un cal util și 'n companii mai pretențioase decât acelea de eri.

Tricolor a fost o adevărată revelație. Că victoria lui a fost o mare surpriză, o atestă și cota pe care a plătit-o.

Roibul a fugit cea mai ridicată valoare din anul curent.

Lilly a fugit și ea în mare progres iar conștiincioasa May Day și-a găsit cursa.

*

Inainte de a încheia capitolul referitor la câștigătorii de eri, este cazul să semnalăm că aceste rezultate se caracterizează prin reușita favoriților. Cinci din cele șapte probe ale zilei au revenit acestora. Excepție au făcut reprizele handicapului Măgura.

PROFESIONIȘTII ZILEI

Dintre profesioniști s'au remarcat Vincent și J. Wilson.

Vincent a câștigat patru curse. O frumoasă performanță.

Wilson a prezentat bine pe Boeru, Nekeal și Dark Kopi.

MAY DAY, TRICOLOR, NEKEAL ȘI LILLY

Au mai câștigat May Day, Tricolor, Nekeal și Lilly.

Descrierea alergărilor

Tănase a fost lansat puternic din plecare în premiul LA GONDOLA, înșirând plutonul pe mai multe lungimi.

May Day menținută în poziția doua de jockeul său, s'a

Rezultatele technice

Premiul LA GONDOLA — Vânzare — 1400 metri (P. I.)

1	MAY DAY	54½	Tănase	17	15	Câștigat
2	Lizica	50	Nicodim	89	82	1½—2—3
3	Bucuria mea	59½	Enescu G.	74	59	lungimi
4	Tănase	56	Oprescu	26	42	Durata 1'32
	Paiața	44	F. Oprescu	183	123	

May Day scoasă în vânzare pentru 50.000 lei a rămas proprietarului.

MAY DAY (Nuntaș-Monlight) aparține d-lui C. Nirescher.

Cota: Tribună, 17; 13, 25. Peluză, 15; 12, 18 lei.

Pr. MAGURA — Repriza I-a — W.-Handicap — 1600 m. (P.V.)

1	TRICOLOR	57½	Cucu	149	172	Câștigat
2	Farmec	54	Enescu G.	58	111	
3	Nae	57	Enescu A.	48	43	
4	Harța	53½	J. Gill	25	24	½-scap-½
	Estoc	52½	Vincent	88	110	
	Rubin	53½	Mullot	263	322	lungimi
	Mărțișoara	49	Crișan	235	240	
	Smeu	54	Ilinca	91	94	Durata 1'37
	Olanita	48	Iozsa	83	65	

In plus 2.500 lei d-lui I. Stubenberg, crescătorul lui Tricolor.

TRICOLOR (Prince d'Orange II-Tripole) aparține d-lui col. G. Săvoiu.

Cota: Tribună, 149; 29, 24, 18. Peluză, 172; 32, 29, 21 lei.

Pr. MAGURA — Repriza II-a — W.-Handicap — 1600 m. (P.V.)

1	LILY	52½	Vincent	99	78	Câștigat
2	Caiafa	54	Enescu	44	80	
3	Li	61½	Cristea R.	59	69	
4	Bila	54½	Ilinca	37	34	2½—¾—2
	Naum	52	Crișan	50	34	
	Garoafa II	53	Huțuleag	119	108	
	Carsix	58½	Cucu	150	72	lungimi
	Florence	50½	Tănase	154	103	
	Puișor	50½	Horvath	249	337	Durata 1'38
	Campanella	45	Oprescu	359	335	

In plus 2.500 lei d-lui G. Negroponte, crescătorul iepei Lily.

LILY ((Leu-Neva) aparține d-lui lt.-col. N. Drăghici.

Cota: Tribună, 99; 26, 22, 22. Peluză, 78; 25, 39, 24 lei.

Premiul DIDI — 2200 metri (P.V.)

1	BOERU	60	Vincent	18	18	Câștigat
2	Codru	54	Florescu	36	40	1—2—4
3	Răzvrătit	60	Cucu	66	64	lungimi
4	Bock	55½	Cristea R.	34	39	Durata 2'23

BOERU (Aditi-Baldoyle) aparține d-lui g-ral V. Dombrowsky.

Cota: Tribună, 18; 11, 13. Peluză, 18; 14, 14 lei.

Premiul DORNA — Vânzare — 800 metri (L. D.)

1	NEKEAL	59	Mullot	18	17	Câștigat
2	Doamna	51½	Oprescu	56	54	
3	Opinca II	49	Nicodim	130	90	1—3—2
4	Princess Trix	53	Grecu	39	42	
	Floreal	52½	Huțuleag	94	82	lungimi
	Elsa	47	Durnea	282	232	
	Ninicha	52½	Tănase	210	105	Durata 0'50

Nekeal scos în vânzare a rămas proprietarului.

NEKEAL (Laken-M-elle Melbourne) aparține d-nei O. Georgescu.

Cota: Tribună, 18; 12, 14. Peluză, 17, 14, 25 lei.

Preiul BALC — 1700 metri (P. N.)

1	DARK KOPI	59	Vincent	19	19	Câștigat
2	Persane	54½	Tănase	29	27	½—2½—2
3	Blue Girl	59	Oprescu	41	47	lungimi
4	Mândra	48	Florescu	175	136	
	Flandra	52½	Crișan	130	114	Durata 1'58

In plus 1250 lei d-lui G. Negroponte, crescătorul iepei Blue Girl, sosită a treia.

DARK KOPI (Kopi-Pomponnette) aparține d-lui g-ral Dombrowsky.

Cota: Tribună, 19; 12, 12. Peluză, 19; 11, 12 lei.

Premiul DUMBRAVA — Handicap — 1800 metri (P.D.)

1	COLOMBO	60	Vincent	27	25	Câștigat
2	Hazliu	54	J. Gill	29	36	gât—4—3
3	Bravo mă	55½	Ilinca	42	42	lungimi
4	Aida	52	Durnea	90	110	
	Olaf	55½	Mullot	67	42	Durata 2'05
	Balyhoo	49	Grecu	227	172	

COLOMBO (Balbinus-Coruna) aparține d-nei Zoe Lungu.

Cota: Trib. 27; 13, 12. Peluză, 25; 13, 17 lei.

INFORMAȚII

ERI LA BANEASA

• MAY DAY scoasă în vânzare după victoria din premiul La Gondola a rămas proprietarului pentru 50.000 lei.

• LA EVENT s'au plătit cotele:

Tricolor—Lily 2227.
Nekeal—Colombo 35.

• NEKEAL n'a găsit amatori după victoria din premiul Dorna la 125.000 lei.

• AZI se fac la secretariatul Jockey Clubului retragerile pentru reuniunea de Marți.

Dela plecare la sosire

Cai în formă: **Hellen Halpin, Domnica, Allah, Străjer, Ghimp, Josedale Margot, Peter Gordon, Dreapta, Sulfina, Brenn, Eftin, Hotin, Natașa, Floare, Cavaler, Torent, Trixie.**

Cai de urmărit: **Zgomot, Ninetta, Fusta II, Va-ta, Lupoaica, Lilia, Flying, Voința.**

• HELEN HALPIN se află în accentuat progres. In forma actuală va mai câștiga multe curse.

• DOMNICA s'a apărat onorabil pe o distanță mult prea mare pentru posibilitățile ei. Se pare că a fost complet restabilită.

• ZGOMOT, deși n'a arătat Miercuri nimic deosebit, ni se pare totuși în preajma victoriei.

• ALLAH traversează o perioadă de mare ascensiune.

Fiul lui Fidelity, cu victoria de eri, s'a situat în rândul vedetelor de trei ani.

Intr'o cursă în care să nu galopeze, poate scoate, după opinia noastră, un record de 1.30.

• NINETA a marcat un mare salt de valoare. Pensionara lui Crotenco posedă multe calități, dar galopează cu prea mare ușurință.

• STRAJER pare că se resimte de eforturile la care a fost supus. Actualmente, la egal cu Allah, nu mai poate emite pretenții de victorie.

• ARAMA deține o condiție foarte bună. In loturi mai puțin pretențioase este de urmărit.

• AURICA n'a mai repetat performanța din premiul G. Găetan. Este o iapă lipsită de regularitate.

• GHIMP, alergat cu amenajamente. A înscris una dintre cele mai bune performanțe din carieră.

Se găsește într'o condiție care-i va permite noui succese.

• JOSEDALE MARGOT a alergat destul de bine, dar a avut neșansa să întâlnească un adversar care a depășit-o în condiție.

• PETER GORDON este un cal bine înzestrat, foarte curajos la luptă și în special de o rară regularitate. Intâlnea însă, o misiune excesivă.

• GHID nu mai este calul de acum un an.

Pensionarul d-lui Tulceanov ar trebui lăsat din nou la odihnă.

• CATINCA se găsește într'o formă bună. In loturi de posibilitățile ei, este de urmărit.

• ADDA WORTHY mai are de profitat în condiție.

• DREAPTA a progresat mult de când se află în antrenamentul lui Pavlic. In plus, a devenit și mai regulată. Cum posedă calități frumoase, va cuceri desigur noui victorii.

• SULFINA aflându-se în mare formă, s'a apărat onorabil.

Pare deopotrivă de bună atât pe 1.700 cât și pe 2.000 de metri.

• FUSTA II este în progres. Merită a fi urmărită.

• OLGA a înscris o bună performanță. Păcat însă că nu poate înscrie două curse la fel.

• DOLLY B se apropie de o formă acceptabilă. In orice caz este mult sub ceeace trebuia să fie.

• BAFTA nu este încă bine echilibrată. Cum are însă situații foarte ușoare, este de urmărit.

• BRENN primind avantagii categorice, a câștigat ușor. Fiul lui H. P. este într'o formă excelentă.

• EFTIN a mers aproape la valoarea lui actuală. Nu putea face însă mai mult, la 40 metri de Brenn.

• VA-TA se găsește în formă. In alte companii va câștiga cât de curând.

• NATION a alergat în progres.

• DORKA este sub valoarea anunțată la începutul meetingului de primăvară.

• CARTUȘ efectuând un parcurs fără greșeală și-a găsit alergarea.

• HOTIN este înzestrat cu frumoase calități. Dacă nu galopa pe linia dreaptă, ar fi câștigat în mod sigur.

• LUPOAICA a înscris o cursă ce merită a fi reținută.

• ODESSA pare în progres.

• MISS TEXAS galopează cu prea mare ușurință.

• DARLING WORTHY a dat un galop pe prima sută de metri, care a dezechilibrat-o complet. Este de urmărit în viitoarele ieșiri.

• NATAȘA găsindu-se în cea mai bună formă a câștigat net.

• FLOARE s'a apărat foarte frumos. La egal, nu putea dispune de eleva lui Cercasov.

• CAVALER pleacă prea încet. Altfel ar fi extrem de periculos.

• GROZAVA a mers la valoarea ei maximă.

• SONIA WORTHY se apropie de buna condiție.

• MOVILA încercând să treacă de Natașa a galopat. In nici un caz credem că n'ar fi biruit în această alergare.

• GAROFIȚA a dovedit mult curaj la luptă. Este în mare progres.

• URGANDA a galopat în momentul când înainta puternic. Se află în mare formă.

• VOINICU a alergat în progres.

• TALISMAN nu este perfect echilibrat. Ori cum, a înscris o performanță revelatorie.

• LILIA se găsește în bună formă. Iapa merită a fi urmărită.

• TORENT a alergat cum nu se putea mai bine, pe o distanță lungă pentru aptitudinile lui.

• CRAINIC l-a condus foarte frumos, păstrându-i resursele pentru lupta finală.

• TRIXIE a pierdut de puțin. Pensionara lui Cercasov a alergat într'un cronometraj excelent și dacă nu s'ar fi împiedecat pe ultima mie de metri, din care cauză a și galopat, n'ar fi scăpat victoria.

• FLYING a marcat o vădită revenire. Dacă va fi repus pe picioare, nu este exclus să reediteze isprăvile din trecut.

• VOINȚA s'a apărat foarte bine într'un lot mult superior.

• CATY CAID se găsește în bună condiție.

Pe parcursuri mai scurte, e capabilă de multe surprize.

• BRUMA II s'a întrecut în galopuri. Lucan ne-a făcut impresia c'a drivat-o foarte neîndemânatec.

BANEASA; ZIUA 11-a, Duminică 19 Mai 1940

— PROGRAM DEFINITIV —

Pr. ARDEAL — H'cap — Vânzare
25.000 lei — 1700 m. (P. N.)

Très Pratique	65
Aida	65
Rubin	63½
Ticu	61
Vigo	61
Meșteru Manole	58½
Molda	57
Talalka	56
Lecaude	53
Băbuca	50½
Băiețel	43

Pr. BASMA — Mixtă
30.000 lei — 800 m. (L.D.)

Crăiasa	53½
Doghi	59
Georges	59
Susi	57½
Păpușa II	57½
Lucreția	57½
Ancața	53½
M'ncinoasa	51½
Doamna	55½

Premiul L'ALSACE
35.000 lei — 1800 m. (P. N.)

Marcella	57
Roy	56½
Favorit	54½
Măcieș	52½
Colombo	57
Mazepa	56½
Frunză	54½

Premiul DIANEI
20.000 lei — 2100 m. (P.D.)

Strâmba	57
Maffia	57
Miami	57
Favorita II	57
Rada III	57
Bila	57
Mircioaia	57
Betty	57
L'Aouzelle	57
Mărțișoara	57
Bilitis	57
Burgos	57
Campanella	57
Malnoue	57
Principesa	57

Premiul FLACAILOR
40.000 lei — 800 metri (L.D.)

Buhor	54½
Nekeal	54½
Periș	54½
Siret	54½
Bandit	54½
Ghibelin	54½

Pr. BIRMAH — H'cap limitat
60.000 lei — 2400 m. (P.V.)

Buburel	64
Halmei	59½
Princier	59
Dornic	57
Codru	56½
Medardus	55½
Almaș	55½
Roy	[illegible]
Șoim	51½
Bravo mă	50½
Pali	49½
Harța	44

Pr. DUMBRAVA ROȘIE
W.-H'cap — 30.000 lei 1400 m.
(P. I.) — Repriza I-a

Blue Girl	62
Argintiu	60½
Pénitence	58
Persane	56
Nippes	56
Barcău	54
Niculae	53½
Szaresa	53
Rada III	53
Walhalla	52½
Lecaude	51½
Carsix	51½

Pr. DUMBRAVA ROȘIE
W.H'cap — 30.000 lei — 1400 m.
(P. I.) — Repriza II-a

Odihna	63½
May Day	62½
Voicuța	62
Strâmba	59
Garoafa	58
Noroc	55
Mircioaia	55
Stamba	55
Tănase	54½
Jagodka	51
Bucuria mea	51
Dux	46
[illegible]	45

CICLISM

Revanşa matchului București-Sofia în Iulie, la București

„Infrângerea românilor nu trebue socotită o înfrângere"

Ce ne scrie un martor ocular al întâlnirei româno-bulgare

După cum se ştie, doi alergători români au participat în ziua de 12 Mai la o reuniune amicală — inter-oraşe — pe Velodromul dela Sofia, ale cărei rezultate le-am publicat în numerele noastre trecute.

Găsim, însă interesant, să publicăm impresiile unui martor ocular: Principele Alexandru de Lieven, corespondentul special al ziarului letonian „Sporta Pesaule" din Riga — şi corespondent ocazional al ziarului nostru, — cât şi comentariile ziarului „Sport" din Sofia.

Incă, înainte, cu două săptămâni, publicul sportiv din Sofia a citit în ziarele sportive locale, că o echipă ciclistă română va veni aici pentru a participa la un match omnicum cu colegii lor din Sofia.

Sportivii locali aşteptau cu nerăbdare desfăşurarea acestui eveniment, important pentru ciclismul din Sofia. In ziua reuniunei, la ora 4 d. a. Velodromul din Sofia era plin până la refuz. Sportivii bulgari veniseră să cunoască reprezentanţii României, cari vor participa la Balcaniada ciclistă.

Rezultatul matchului ciclist Sofia-Bucureşti s'a soldat cu victoria cicliştilor bulgari cu 3—0.

Dar această înfrângere nu trebuie socotită o „înfrângere". Acei cari au fost la Velodrom au văzut că românii nu s'au acomodat cu pista, fiind urmăriţi şi de un mare ghinion.

***In realitate,** la viteză, nimeni nu se îndoia de victoria lui Beckman — dar la viraj — care are o mare diferenţă ca cel din Bucureşti — el a rupt roata.*

Acesta a fost primul ghinion.

Dar şi Andreescu a avut ghinion: în turul 5, i s'a spart bayoul şi lui şi a căzut depe viraj. Rănile, produse din căzătură au fost grave, fiind nevoit să primească îngrijiri medicale.

Cel mai mare ghinion, l-au avut românii la demi-fond.

La început lupta a fost mare. In fruntea plutonului era Andreescu şi Krisca, fapt care pasiona mult pe spectatori.

Sprinturile le-au câştigat toate cicliştii bulgari, deoarece îi închideau mereu pe români.

Această probă a fost cea mai interesantă.

Dar din nou ghinionul a urmărit pe cicliştii bucureşteni. Andreescu cade la viraj, peste el cade Beckman şi Rirtşeff.

Bicicleta lui Beckman a fost complet deteriorată.

Andreescu însă, cu un mare curaj şi ambiţie, a pornit mai departe. Andreescu trebuie felicitat pentru locul 4 ocupat după acest grav accident.

Cursa americană nu era în programul oficial — ci a fost un match amical.

Beckman — cu o nouă bicicletă — împreună cu Dobreff a ocupat locul al doilea.

Iată dealtfel ce scrie ziarul „Sport" din Sofia despre această reuniune:

„Echipele din Sofia au câştigat uşor, fiindcă oaspeţii noştri nu erau obişnuiţi cu terenul nostru. Echipele din Sofia au fost bune, dar trebuie să recunoaştem că cei doi ciclişti au mers foarte bine. Dacă aveau o practică mai mare pe Velodromul nostru, puteau fi adversari mult mai serioşi pentru cicliştii bulgari. Luaţi individual, BECKMAN care a mers foarte bine, trebuia să fie al doilea la viteză, dacă nu suferea acel accident. Un timp de 14 secunde la 200 metri, pe Velodromul din Sofia, este un rezultat foarte bun; noi îl socotim ca un excelent sprinteur. La demi-fond ANDREESCU a fost foarte bun, această probă fiind specialitatea sa. După ce a căzut de două ori, s'a clasat la locul patru. Mai mult nu se putea cere dela el".

DAR CU ACEASTA NU SE POATE SPUNE CA SOFIA A CAŞTIGAT DEFINITIV. NU, CACI IN IULIE VA FI REVANŞA ACESTEI REUNIUNI LA BUCUREŞTI, ŞI SA VEDEM CUM SE VOR ACOMODA CICLIŞTII BULGARI PE VELODROMUL ROMAN.

In general matchul Sofia-Bucureşti a fost foarte interesant, publicul sportiv bulgar având o mare simpatie pentru echipa română.

Din stânga la dreapta: Beckmann, Andreescu, Velinoff, Dobreff

Vorbind despre Balcaniada ciclistă, ziarul arată că Andreescu şi Beckman sunt doi candidaţi pentru echipa naţională română, şi pentru asta, bulgarii nu trebuie să uite că „Velodromul dela Bucureşti nu este după gustul lor".

Căci virajele din Sofia sunt foarte înalte — ridicate, — şi cicliştii neobişnuiţi, nu pot să se simtă liberi pe pistă.

Pregătiri pre-balcanice

Ieri, la Velodrom, s'a desfăşurat o cursă de selecţie de semi-fond

Şi cicliştii turci s'au antrenat ieri

Mâine, o nouă probă de selecţie la viteză

Antrenamentele de pregătire pre balcanice au continuat ieri pe Velodromul dela Bellu sub supravegherea d-lui prof. Nicu Oţeleanu, antrenor federal F. R. C.

Ieri s'a disputat o cursă de selecţie de semi-fond 42 ture. A luat parte următorul lot de alergători selecţionabili: Tudose, Andreescu, Hapciuc, Steinhardt, Feordeanu, Norhadian, Cristea Ion şi N. Dragomir.

In general, cursa a fost plăcută, selecţionabilii arătând o formă destul de bună In special Tudose, Steinhardt, Hapciuc, Andreescu, Norhadian şi Dragomir.

La primele sprinturi, cei 8 alergători au tras destul de tare, pentruca în rest să se studieze fiecare. Dar în cursa de ieri s'a comis şi o greşală. In al treilea tur, Norhadian a aruncat casca din cap, oficialii l-au oprit în al patrulea tur, obligându-l să-şi ia casca apărătoare, dându-i un tur bonificaţie. In acest tur, Norhadian a profitat—odihnindu-se, pentruca în celelalte tururi să tragă puternic. In realitate însă, lui Norhadian nu trebuia să i se acorde această bonificaţie de un tur, deoarece nu avusese în prealabil un accident recunoscut, ci intenţionat a comis greşala de-a arunca casca. Nu vrem cu aceasta să scadem din valoarea sa, nu, din contră. Viforistul a mers bine, chiar foarte bine, însă procedeul cu turul bonificator a fost în detrimentul celorlalţi alergători, căci ştiindu-l cu un tur în urmă, n'au mai forţat — deşi până la urmă a fost prins.

Cei mai buni au fost în ordine: Tudose — deşi nerestabilit complet după accidentul de Vineri, —Steinhardt,— foarte bine, — Dragomir— în mare „dispoziţie" de stat la „cutie" — dar totuşi în formă excelentă, — Hapciuc, bun, chiar surprinzător de bun pe pistă, Norhadian excelent, Andreescu în vervă deosebită, Cristea mulţumitor, iar Feordeanu se pare că este mult mai bun la fond.

Astăzi selecţionabilii vor face o nouă cursă de selecţie — însă de urmărire. Pentru aceasta, sunt convocaţi la ora 15.30 d. a. toţi alergătorii selecţionaţi pentru această cursă, pe Velodrom.

MAINE, O NOUA CURSA DE SELECŢIE LA VITEZA PE VELODROM

Pentru a se putea controla mai bine forma alergătorilor selecţionaţi — la viteză — cât şi pentru a se putea vedea la lucru şi Mormocea şi Gociman cari nu au putut lua parte la primul antrenament, s'a decis ca mâine să aibă loc o nouă cursă de selecţionare la viteză. Cursa va începe la ora 4 şi va fi condusă de d. prof. Oţeleanu, antrenor federal, cât şi de membrii comisiei sportive F. R. C.

ŞI CICLIŞTII TURCI S'AU ANTRENAT IERI

Ieri de dimineaţă cei 5 alergători turci s'au antrenat din nou pe Velodrom. Antrenamentel a constat în demi-fond şi educaţie fizică. Au luat parte: Talat, Kirkor, Orhan, Bozrum şi Bekcuş.

Astăzi oaspeţii noştri vor face un nou antrenament pe Velodrom, de dimineaţă.

— Sprint —

Balcaniada bate la uşe

Cunoştinţe vechi...

Examenele prebalcanice, ale alergătorilor români, sunt pe sfârşite

Peste câteva zile ciclismul va îmbrăca vestmânt de mare sărbătoare. Intre 23 şi 30 Mai, se va desfăşura, în Bucureşti, prima ediţie a alesei manifestaţiuni: Balcaniada.

Eveniment culminant, în existenţa pedalei noastre, — Balcaniada interesează cinci naţiuni. Şi tot atâtea foruri de specialitate au purces la lucru serios, încă de mult timp: au antrenat alergătorii, i-au supus la examene, unele mai severe ca altele, şi au ales sau sunt pe punctul de a alege, purtătorii culorilor naţionale, la această mare manifestaţiune care începe peste câteva zile.

*

Iugoslavia, Turcia, Bulgaria şi Grecia, iată ţările ce-şi vor trimite, aici, la noi, „ambasadorii" pedalei.

Dintre ţările enumărate mai sus, numai Grecia, mai bine spus aleşii ei, nu ne sunt cunoscuţi. E vorba de cunoştinţă personală, căci performanţele lor, onorabile, şi chiar mai mult decât atât, le-am urmărit în ziarele elene şi, nu rare ori, le-am făcut să vadă lumina tiparului, în aceste coloane.

Pedaleurii însoritei ţări a lămâilor vor sosi — suntem încunoştiinţaţi, — cel mai târziu Duminică seara.

*

Trimişii Iugoslaviei, bună parte din ei îi ştim. Grgac, Prosinek, ţin capul listei şi amintesc de isprăvi meritorii din vremuri mai bune şi nu prea îndepărtate, când se alerga „Turul României" (anii 1935, 1936...).

Pe lângă cei doi, citaţi, câteva elemente tinere şi bine pregătite întăresc expediţia belgrădeană.

*

Vecinii de peste Dunăre — bulgarii — vechii noştri amici şi rivali de sport, cu care ne-am întâlnit aproape în fiecare an, fie ducându-ne la ei, fie aşteptându-i în Giurgiu-Port, ca musafiri ai noştri, — ne sunt bine cunoscuţi. La fel şi parte din conducători. Cât priveşte alergătorii Velinoff, Gherceff, Djambasoff, Constantinoff — pentru a nu cita pe toţi — vă sunt desigur nume cunoscute.

*

Grijulii şi meticuloşi, turcii se află în Capitală de câteva zile. Intreaga expediţie, aproape. Oficiali şi alergători. Kirkor, Tahat, Orhan, — iată nume întâlnite în anii precedenţi.

*

Cu alte vorbe, numai cunoştinţe vechi. Cu atât mai bine. Faptul înseamnă o cimentare a legăturilor pentru o perioadă îndelungată.

Nu-i vorba însă că Balcaniada depăşeşte sensul şi valoarea strict sportivă, dincolo de sport, rezidând un semn al prieteniei şi al liniştei între popoare ce-şi doresc pace şi amiciţie pentru bine şi prosperitate. Balcaniada aduce semnul seninătăţii în acest colţ al mult hărţuitei Europe.

*

Federaţia e un cazan în clocote. Forfotă, nevoie mare, activitate, febră. Febră mare. E atâta zarvă la „F.R.C.", încât ai impresia că oamenii d'acolo nu mai au masă, nu mai au casă. Hârtii, telegrame, telefoane, întrebări, răspunsuri, note, informaţii, — maşina de scris turuie de dimineaţă până seara, dosare peste dosare, clişee, fotografii, intervenţii, audienţe, etc., etc.

Iată, în câteva vorbe, ce e la federaţia de ciclism.

*

Examenele prebalcanice sunt în toi. Selecţioneurii s'au şi fixat asupra unui număr oarecare de alergători. Se vorbeşte însă, insistent, despre nume ca: Tudose, Dragomir, Steinhardt, Ţapu, Gociman, Niculici, Mormocea şi alţii din rândurile cărora vor fi desemnaţi, finalmente, purtătorii tricoului roşu-galben şi albastru.

Insă formaţia definitivă a reprezentanţilor noştri va fi desemnată Luni, căci Duminică va fi ultimul examen: cel de fond.

EMIL IENCEC

VOLLEY BASKET-BALL

Campionatul străjerelor de volley-ball se anunţă disputat

10 stoluri si-au anunţat participarea. Azi se închid inscrierile

Campionatul de volley-ball al străjerelor se anunţă sub cele mai frumoase auspicii. Manifestaţiunea care se va desfăşura mâine Sâmbătă dimineaţa, pe terenurile parcului Municipal sect. I Galben (Velodrom), constitue un important eveniment sportiv

Până aseară s'au înscris următoarele echipe:

1. Notre Dame de Sion.
2. Lic. Industrial A. F. Robescu.
3. Institutul Negoescu.
4. Regina Maria.
5. Zoe Râmniceanu.
6. Pia Brătianu.
7. Lic. Sf. Elena.
8. Lic Ortodox.
9. Institutul Pompilian.
10. Carmen Sylva.

Inscrierile se închid astăzi la ora 13 şi se vor trimete pe adresa Legiunei de străjere Bucureşti, Clemenceau 6.

Afiliere asociaţiei „Vulturaşul"

După o lipsă de activitate de aproape doi ani, ni se anunţă că Asociaţia „Vulturaşul" a fost afiliată în ziua de 12 Mai c. la F. R. V. B.

Adunarea generală care a avut loc zilele trecute a ales următorul comitet:

Preşedinţi de onoare: d-nii Mielu şi Ştefan Ionescu.

Preşedinte activ: d. Iorgu Stroescu.

Vice-preşedinte: d. Nicolae Stroescu.

Membri: Petre Stroescu şi N. Georgescu.

Secretar delegat la F. R. V. B. d. Sebastian Marinescu.

Casier: Ionel Stroescu.

Cenzori: Scarlat Paraschiv şi Lola Burecu

K.

HAND-BALL

Campionatul străjeresc de hand-ball

Primul campionat străjeresc de handball se anunţă sub auspicii strălucite. Numeroase echipe se pregătesc în vederea concursului care va desemna pe campionul Capitalei.

Şi-au anunţat participarea:

Stolul Mihai Viteazu.
Stolul Gh. Lazăr.
Stolul N. Bălcescu.
Stolul Com. Marele Voevod Mihai.
Şcoala Evenghelică

BOX

Mâine seară

Prima mare reuniune a anului se va desfășura în arena „Otetelișanu"

Programul conține numele celor mai consacrați boxeuri români.- Vor evolua pe ring patru „foști" și un actual campion național

Reuniunea pugilistică ce se va desfășura mâine seară pe arena Otetelișanu este așteptată cu multă nerăbdare de toți aceia cari nu au pierdut încrederea în viitorul boxului indigen.

Vitregit în ultimii ani de o soartă pe care nu o merita, sportul cu mănuși s'a redus la noi, la o activitate ce nu poate să-i servească interesele și au fost momente în care se credea că o redresare a lui este imposibilă. Detractorii boxului începuseră chiar să bată monedă pe această chestiune, convinși că străduințele celor puși în serviciul boxului nu vor da roade.

In decursul anilor, s'au depus neobosite străduințe pentru reintronarea în drepturi a acestui complet sport, dar lipsa unei arene convenabile a făcut să se irosească multe energii. Totuși, există oameni cari persevereză și se pare că reuniunea de mâine seară va aduce o situație nouă boxului indigen.

O ARENA IDEALA

Din toate punctele de vedere, arena „Otetelișanu" pare a fi încinta indicată să colaboreze la redresarea boxului. Situată în plin centrul Capitalei și având prin apropiere mijloace de locomoțiune accesibile oricăror pungi, va putea să adăpostească tot felul de spectatori și cei dela periferie nu vor mai rămâne acasă lipsind teama de a se expune, după spectacol, unei lungi deplasări pe proprii picioare.

O altă măsură menită să ajute o nouă ascensiune a boxului este cea luată de prefectura Capitalei da nu se permite întârzierea spectacolelor peste ora 12 din noapte.

In afară de aceste două lucruri folositoare sportului cu mănuși, organizarea occidentală pe care o pregătesc conducătorii secțiunei de specialitate a grupării „Turda", regisarea întrunirii, făgăduește să situeze spectacolul în rândul adevăratelor regaluri sportive.

Mărturisim sincer că suntem dintre aceia cari dorim din tot sufletul să vedem boxul renăscând și credem că momentul satisfacției susținătorilor lui a sosit.

PROGRAMUL

Referitor la programul alcătuit de organizatori nu avem decât cuvinte bune. Pe afiș figurează nume de boxeuri consacrați, oameni cari au strălucit totdeauna prin combativitatea și dorința de categorică afirmare.

Spre a asigura reușita, regisorii au făcut apel la nume sonore și au izbutit să perfecteze matchuri în cursul cărora își vor disputa întâietatea, patru foști campioni naționali și un actual deținător al titlului României.

Mai mult nu li se poate cere acelora cari și-au propus să servească marea cauză a boxului.

SPAKOW SE VA INTALNI DIN NOU CU ILIE PETRESCU

Matchul vedetă al reuniunii de mâine seară se va petrece între Ilie Petrescu și Moți Spakow, foști deținători ai titlului aflat astăzi în posesia lui Vasile Șerbănescu, campionul României la toate categoriile.

Dat fiindcă miza matchului este o întâlnire cu germanul Adolf Heuser, fost campion continental și un match, pentru titlu, cu Vasile Șerbănescu, fiecare dintre combatanți va desfășura întreaga gamă de resurse spre a-și asigura victoria.

PENTRU DESEMNAREA CHALLENGERULUI LUI GORUN

In vederea desemnării unui adversar pentru Ion Gorun, campionul României la categoria cocoș, Sandu Ion se va întâlni cu Dumitru Panaitescu, campionul României la categoria muscă.

La a doua ediție — prima s'a terminat cu un rezultat nedecis — acest match promite un spectacol de excepțională calitate care, nu ne îndoim, va reedita precedenta întâlnire.

MILCOVEANU-DOCULESCU

Cel de al treilea match profesionist se va petrece între Mielu Doculescu și Patriciu Milcoveanu, ambii foști campioni naționali la categoria semi-mijlocie și va da la iveală pe challengerul lui Constantin Cionoiu, deținătorul titlului.

ION BARASCH VA TRECE LA PROFESIONISM

Nu este exclus ca Ion Barasch să susție mâine seară ultimul match în calitate de amator.

In cazul când el va reuși excelenta performanță de a-l învinge pe Constantin Dumitrescu, este hotărît să abandoneze hermina albă.

PROGRAMUL AMATOR

Un mare punct de atracție al reuniunei de mâine seară, îl constitue desigur și programul amator.

In primul match, excelentul Puiu Obăgilă care nu mai are nevoe de recomandări. Va boxa cu Virgil Brădeanu, un element despre care se vorbește numai bine.

Un match tare vor furniza desigur Grigore Matei și Aurel Weintraub, doi amatori consacrați cu suficiente state de serviciu.

Ultimul match se va petrece între slătineanul Al. Popa, un element de mare viitor și Marin Dobrescu.

Breack... stop...out..

● Amatorul Dumitru Bușca este rugat să se prezinte mâine seară la ora 19, la sala asociației „Tirul" pentru a se antrena, întrucât este pus pe programul reuniunei dela Ploești, dela 21 Mai a. c.

● Nellu Oprescu se antrenează intens în vederea matchului pe care îl va susține în ziua de 2 Iunie, la Brașov, cu Constantin David

Dimineața, Nelu Oprescu face marșuri în aer liber și după amiază se antrenează în sala facultății de drept, cu Sandu Ion.

● In timpul lipsei din țară a maestrului Zamfir Popazu, elevii grupărei „Turda" vor face antrenamentele în sala „Tirul", sub conducerea maeștrilor Gogu Georgescu și Toma Panaitescu.

Luni, Miercuri și Vineri dela ora 7—9, iar Marți, Joi și Sâmbătă dela ora 20.

● Secția de box A. C. T. își reia activitatea începând de astăzi, la sediul său în str. General Berthelot nr. 10. Antrenamentele au loc în fiecare seară, între orele 19—21 sub conducerea maestrului Gogu Georgescu.

Toți membrii secției, sunt rugați a lua parte

Constantin David și Nellu Oprescu boxează la 2 Iunie la Brașov

Pentru data de 2 Iunie asociația polisportivă I. A. R. organizează o reuniune mixtă cu concursul celor mai buni amatori ai sălii „Mielu Doculescu" din București.

Această reuniune a fost pusă la punct prin străduințele d-lui ing. Florescu, un mare animator al sportului cu mănuși. Reuniunea se va desfășura în sala de spectacole a uzinelor, la ora 17.

Programul va avea drept punct de atracție întâlnirea în 10 reprize a 3 minute dintre Const. David și Nellu Oprescu. Acest match va fi o verificare a formei talentatului David.

Programul se prezintă astfel:

MATCH PROFESIONIST

Const. David-Nellu Oprescu, 10 reprize a 3 minute.

MATCHURI AMATOARE

Alfred Mesky (I. A. R.)-Petre Ionescu (Turda).
Alex. Zahiu (I. A. R.)-Ștefan Florescu (M. D.).
Ion Zainea (I. A. R.)-Marin Dobrescu (M. D.).
Niculae Iorga (I. A. R.)-Radu Roșianu (M. D.).
Niculae Adam (I. A. R.)-Gh. Florea (M. D.).
Florian Codrea (I. A. R.)-Andrei Ionescu (M. D.).
Alex. Stroie (I. A. R.)-Nită Panturu (M. D.).
Vasile Florea (I. A. R.)-Costel Stănescu (M. D.).

TIR

Noui înscrieri în campionatul străjeresc de tir

Campionatul de tir al străjerilor din Capitală suscită un deosebit interes în rândurile tineretului bucureștean.

Pe ziua de ieri, s'au mai înscris următoarele stoluri:

Stolul Sf. Gheorghe (Ionescu și Zacopceanu).
Stolul Brâncoveanu (Andreescu și Caracale).
Matei Basarab (Ivănescu și Chirac).
D. Cantemir (Ionescu Călinești și Nicolau M.).
Principele Carol (Oprișescu și Ionak S.).

Inscrierile se închid în mod irevocabil astăzi la ora 13.

Concursul se va desfășura după cum se știe mâine Sâmbătă, între orele 15-18 la poligonul ANEF.

LUPTE

Concursul grupării „Sportului Muncitoresc"

La concursul de lupte greco-romane organizat de Sportul Muncitoresc pentru cupa Teodor Stroja, s'au înscris până în prezent peste 30 de concurenți, printre cari câțiva practicanți de vază ca:

Iosef Tojar, campion, balcanic, (Sp. Muncitoresc);
Cocoș Fr., al doilea clasat la balcaniadă, (c. f. r.);
Cherner Alexandru, fost campion național, (Sp. Muncitoresc);
Bati Valentin, fost campion național, (c. f. r.);
Traian Șușuba, masivul luptător de 116, kgr., campionul României la toate categoriile, (c. f. r.);
Cherches Fr., fost campion național, (Fichet);
Mărculescu Gh., câștigătorul concursului „Muncă și Voe Bună", (F.);
Novac Ion, campion al Capitalei (F.);
Oprea Stan, campion al Capitalei, (c. f. r.);
Hlistun Alexandru, câștigător al concursului „Muncă și Voe Bună", (c. f. r.);
Dinu Ilie, un tehnician de clasă foarte ridicată, (c. f. r.), *Popa Păun, Niculae Constantin, Dogaru Anton, Duță State, Clein I și II, Ancuță Gheorghe, Ciomârtan Andrei*, toți luptători cunoscuți în Capitală cu tehnică foarte avansată, cari vor să concureze pentru trofeul pus în joc de d. senator Teodor Stroja, președintele Camerei de Muncă București.

Luptătorii muncitori fac parte din fabricile „Vulcan", „Fichet", „C. F. R.", „Volf" și alte ateliere din Capitală.

Concursurile încep Duminică pe Stadionul Muncitoresc din str. Veseliei, la ora 13 și țin până la ora 21. Dacă în acest timp nu se termină, competiția rămâne în continuare pentru ziua următoare la ora 20, când se va ține până la completa epuizare a programului.

Lista înscrierilor rămâne deschisă până Duminică la ora 16, când se va face și cântarul concurenților.

Concursul se va deschide cu un curs practic, dirijat de d. Mihail Schencher, cu elevii Sportului Muncitoresc.

ATLETISM

Triathlonul „Ing. Filitti" se va disputa în luna Iunie

Concursuri similare vor avea loc în toate centrele regionale din țară

Anunțatul triathlon inițiat de d. ing. Radu Filitti care în acest scop a donat mai multe plachete, a fost hotărît să se dispute în cursul lunei Iunie.

Concursurile se vor desfășura în aceiași zi, care se va fixa la vreme în toate centrele regiunilor atletice din țară

CE PROBE COMPORTA CONCURSUL

S'a hotărît ca această întrecere să comporte următoarele probe: 100 m. plat, săritura în lungime și aruncarea greutății.

Calcularea probelor se va face după tabela finlandeză

PRIMUL CLASAT VA PRIMI PLACHETA „ING. RADU FILITTI"

Primul clasat în acest concurs va primi placheta „Ing. Radu Filitti".

Placheta, după câte suntem informați, va fi o minunată operă de artă și va fi o nimerită răsplată pentru cel mai bun triathlonist junior din regiunea respectivă.

Dat fiind interesul pe care l-a suscitat acest concurs, suntem convinși că el va reporta un strălucit succes.

S'a fixat programul campionatelor străjerești

D. Christian Teodorescu a dotat campionatul cu o splendidă cupă

Campionatele străjerești de atletism ale legiunei București cari se vor desfășura în cadrul săptămânei străjerești, este una din principalele preocupări ale oficialilor dela Legiune.

In cursul zilei de ieri s'au fixat programul și ordinea probelor.

Concursul, ca și cel de anul trecut Viforul Dacia, va dotta întrecerea și străjerelor.

In acelaș timp d. Christian Teodorescu, președintele clubului Viforul Dacia va data întrecerea cu o splendidă cupă.

Trofeul va fi decernat liceului care va totaliza cel mai mare punctaj.

Punctajul, conform regulamentului cupei, va fi următorul 10-6-4-2-1.

PROGRAMUL ȘI ORDINEA PROBELOR

9—9.15 : 60 m. serii, străjere.
9.20—9.45 : 60 m. serii, străjeri categ. A.
9.45—10.15 : săritura înălțime, categ. B.
10.15—10.30 : 80 m. serii, categoria A.
10.30—11.15 : lungime, categ. A, B și străjere.
11—11.30 : greutate, categ A.
11.30—12 : cursă cu obstacole, categoria B. (echilibru, cățărări și sărituri).
15.05 : 60 m. semifinale.
15.10 : 60 m. semifinale.
15.15: 80 m. semifinale.
15.50 : mingea prăștie.
16—16.15 : 1500 metri
16.20—16.30 : 60 m. finale
60 m. „
80 m. „

SCRIMA

Inaugurarea sălii „Venus"

Mâine după amiază la ora 18 va avea loc în localul A. S. F. C. din str. Vasile Boerescu No. 9 deschiderea sălii de scrimă a clubului Venus.

Ieri dimineață

Echipa de box amator a României a plecat la Budapesta

Ion Chiriac, Marin Gaspar și Ion Popa sunt oameni cari ne dau dreptul să sperăm într'o bună reprezentare

E ora 6 dimineața. Sunt prezent în gara de Nord, unde m'am dus să asist la plecarea selecționatei de box amator a României ai cărei componenți se vor răfui mâine seară, la Budapesta, cu reprezentanții amatorismului maghiar.

In sala de așteptare a clasei II-a, am găsit tot lotul selecționaților în frunte cu d-nii: Const. Aurelin, dr. Traian Demetrescu, St. Buzdugan. Drăgoi. Marc, etc. și un însemnat număr de admiratori a: amatorilor noștri

Băieții, bine dispuși, respirau sănătate o vădită formă și mult optimism, având credința nestrămutată în victorie.

Cel mai în vervă dintre toți este Ion Chiriac, mezinul echipei care, împreună cu Andreev și Meschi. va primi botezul de internațional. Visul lui de totdeauna a fost o călătorie în străinătate și în acelaș timp un debut în fața unui public străin, spre a arăta ce pot pumnii unu românaș de 17 ani

Ceva mai incolo. un grup compact format din toți ceilalți reprezentanți care se întrețineau cu admiratori și prieteni ce au ținut să le aducă un ultim cuvânt de încurajare

Pe fața amatorilor noștri se putea citi bucuria de a li se fi încredințat o asemenea misiune și pătrunși de importanța întâlnirilor păreau stăpâni pe forțele lor și dornici să obțină o victorie în fața reprezentativei de box a Ungariei.

Atât conducătorii cât și reprezentanții noștri au făcut, înainte de a se urca în vagoane, declarații interesante :

D. Const Aureliu, secretarul general al F R.Box-ului și conducătorul caravanei, ne-a spus :

„Selecționata noastră a fost timp de o săptămână metodic și rațional pregătită, astfel că mă face să sper într'o mare victorie a culorilor noastre, mai ales că băieții sunt cu toții în formă".

Maestrul Zamfir Popazu, manajerul echipei:

„Sunt fericit că F. R. Boxul m'a însărcinat din nou, cu conducerea tehnică a echipei naționale, și cred că voi reedita succesul repurtat în turneul prin Franța, Cehoslovacia și Iugoslavia.

Ion Chiriac (muscă):

„Voi căuta ca în primul meu match internațional să ies învingător, pentru succesul boxului românesc cât și al meu personal".

Nicolae Rădan (cocoș):

„Mă voi întrebuința până la maximum spre a învinge. Unguri sunt greu de întrecut, deoarece au o tactică de a lupta, care mai mult te derutează".

Marin Gaspar (pană):

„Ii cunosc bine pe unguri. și le cunosc îndeaproape tactica. Va fi un match greu, dar cu voință și cu gândul la gloria boxului românesc. voi căuta să înving".

Ion Pană (ușoară):

„Matchul meu cu Nemet va fi un greu examen pentru mine, dar voi căuta să înving, pentru a dovedi că sunt mai bun".

Grig. Jelesneac (semi-mijlocie) :

„Voi căuta să reeditez figura făcută în turneul meu prin Franța. Mă voi întrebuința până la capătul forțelor mele ca să scot un rezultat cât mai demn culorilor românești".

Andreev Valentin (mijlocie) :

„Voiu căuta ca primul meu match internațional să coincidă cu o victorie, pentru a colabora și eu ca și ceilalți la succesul culorilor românești".

Alfred Meschi (semi-grea):

„Sunt fericit de a apăra culorile României în fața Ungurilor, și voi căuta să scot un rezultat cât mai apropiat de voința tuturor".

Gh. Lungu (grea) decanul amatorilor noștri:

*

„Misiunea ce mi-a fost încredințată este foarte dificilă, însă voi căuta să o duc la bun sfârșit pentru prestigiul boxului românesc".

Este ora 6.45. Un uruit infernal, anunță gararea rapidului de Budapesta.

Toți membrii caravanei aleargă spre vagonul special atașat pentru distanța București-Budapesta, și după ce și-au aranjat bagajele, apar cu toții la fereastră

Minutele se scurg cu repeziciune, un ascuțit strigăt de sirenă, un pufăit gros de fum și trenul se pune în mișcare.

La fereastra vagonului trimișii noștri, flutură tradiționala batistă, cu aceiaș mână care a doua zi va fi o mașină de pumni, care odată pusă în mișcare va fi greu de oprit

Din mersul trenului le-am urat succes, pentru ca stindardul românesc să fie situat la loc de cinste în sportul european, spre fala țării, a M. S. Regelui și a tuturor românilor.

Prezentarea bilanțului realizărilor Federației Aeronautice Regale a României

Federația Aeronautică Regală a României a convocat adunarea generală anuală pentru 26 Mai a. c. Instituție prezidată de însuși M. S. Regele, F. A. R. R. a reprezentat în ultima vreme o frumoasă unificare a activității aeronautice civile, și rezultatele obținute de pe urma acestei noui politici nu poate fi mai bine subliniată de cât amintind marele număr de piloți recrutați de forțele aeronautice din rândurile aviatorilor civili. Tot acestei politici datorim sistematizarea recrutării personalului aeronautic, prin aeromodelism. planorism, etc.

In adunarea generală dela 26 Mai vor fi expuse prin darea de seamă a consiliului superior realizările pe intervalul de timp dintre 1 Aprilie 1939 și 31 Martie 1940.

Adunarea generală va mai avea a da avizul său M. A. M. asupra gestiunii anuale a Consiliului, și va discuta proectul de program pe anul 1940-41, precum și alte probleme prevăzute în ordinea de zi a desbaterilor.

O reuniune amatoare la Târgoviște

La Târgoviște va avea loc Duminică 19 Mai, la ora 21, o reuniune amatoare de box, în scop de propagandă, organizată de asociația de box „Mielu Doculescu" din București.

In vederea acestei reuniuni și pentru o cât mai bună propagandă, maestrul Mielu Doculescu a pus pe afiș pe cei mai talentați elevi ai sălii lui.

Pentru ca programul să fie cât mai complect și luptele mai dinamice maestrul Doculescu a recurs și la pensionarii altor săli, cari vor prezenta cei mai buni amatori ai lor.

Pe lângă matchurile de amatori va fi și un match de exhibiție între profesionistul Mielu Doculescu și amatorul Puiu Obăgilă, campionul regiunei „Bucegi".

Programul reuniunei se prezintă precum urmează:

AMATORII

Gh. Enciu (M. D.) — Al. Constantinescu (Sp. St.)

Ștefan Florescu (M. D.) — Al. Călcic (Sp. St.)

Costel Stănescu (M. D.) — C. Drăgănoiu (Sp. St.)

Gheorghe Florea (M. D.) — Radu Roșianu (M. D.)

Andrei Ionescu (M. D.) — Toader Dumitru (M. D.)

Paul Nițescu (Sp. St.) — Marin Dumitru (Sp. St.)

MATCH DE EXHIBIȚIE

Mielu Doculescu-Puiu Obăgilă.

La velodrom vor fi instalate 13 tribune cu o capacitate de cca 10.000 locuri

— O ședință a Comitetului Federal dedicată Balcaniadei

Comitetul federal FRC a ținut Miercuri seară o importantă ședință rezervată exclusiv, aproape, Balcaniadei. Comitetul a examinat o serie de chestiuni care privesc organizarea competiției și a luat o serie de măsuri necesare.

Astfel, a delegat pe d. N. Batzaria cu primirea oaspeților turci și greci în portul Constanța, iar pe d. Gh. Iliescu l-a însărcinat să primească expediția bulgară la Ramadan.

D. Vasile Canarache a făcut o largă expunere asupra stadiului lucrărilor pe care le conduce pentru organizarea Balcaniadei.

In primul rând a arătat că în privința echipelor străine participante nu există nicio dificultate. Toate expedițiile sunt în drum spre București.

Apoi a informat Comitetul în privința tribunelor, spunând că d. arh. Pompei, directorul arhitecturei Municipiului delegat de d. gen. V. Dombrowsky, primarul Capitalei — a fost pe teren și a fixat locurile pe care vor fi instalate 3 tribune mari (A, B, C) cu o capacitate de cca 6.000 locuri și 10 tribune mici.

Propagandă, mereu propagandă

Prețuri populare la Balcaniada ciclistă

Ciclismul este unul din cele mai spectaculoase și mai utile dintre sporturi. Oferă spectacole de cea mai înaltă factură și în unele privințe este chiar mai plăcut decât footballul.

Este mai mult un sport individual și întrecerile constituesc dueluri pasionante prin efortul fizic continuu.

Iar utilitatea i se poate vedea în faptul, foarte semnificativ, că a fost recunoscut ca sport de apărare națională

Este explicabil deci, de ce FRC face eforturi peste eforturi pentru a-l propaga cât mai adânc în masse. Și a avut succes, mai ales din momentul în care a înzestrat Capitala cu un velodrom. Acum, Balcaniada îi oferă un nou prilej să-și continue opera propagandistică și — în mod special — cea cu caracter național.

Acesta a fost motivul principal pentru care la marea competiție internațională nu se vor percepe taxe de intrare atât de mari ca la football. Comitetul federal FRC a discutat pe larg problema prețurilor de intrare și toată lumea a fost de acord să se fixeze prețuri care să convină tuturor categoriilor de sportivi. Și au fost stabilite următoarele taxe de intrare : 100, 70, 50 și 30 lei. Prețuri minime, accesibile oricui. Biletele se vor pune în vânzare la „Victoria-Sport". Controlul pe velodrom va fi făcut de 10 delegați ai federației.

Echipa B a Ungariei a fost alcătuită

Kiss, Kiss, Pankodi, Negyessi, Marosi, Posa, Varadi, Serfozo, Jenoffy, Laczko, Toth III

Inainte de orice echipa aceasta este un ansamblu atletic și rapid

Budapesta, 16 (Prin telefon). — *Echipa națională secundă a Ungariei care va juca Duminică la București a fost alcătuită, după principiile, pe care le-am telefonat eri.*

Au fost selecționați numai jucătorii cei mai în formă și au fost introduși deasemenea câțiva rutinați, cari cunosc footballul românesc și posibilitățile lui.

Iată echipa :

KISS (Törekves), KISS (Hungaria), PANKODI (Törekves), NEGYESI (Hungaria), MAROSI (Szeged), POSA (Ferencvaros), VARADI (Gamma), SERFOZO (Taxi), JENOFFY (Salgotarjan), LACZKO (Salgotarjan), TOTH III (Ujpesti).

Echipa vine însoțită și de patru rezerve, cari sunt : Portar Toth (Szeged), fundaș Födi (B. Sz. K. R. T.), mijlocașul centru Nagy (Szolnok) și centrul atacant Szendrödi (Nemzeti).

CATEVA VEDETE...

Inainte de orice, echipa pe care a selecționat-o d. Fabyan, este un ansamblu. Ea are condiție atletică excepțională, știe să aplice foarte bine noua metodă britanică și — o caracteristică apreciabilă pentru actualele tendințe ale footballului maghiar — joacă foarte iute. Acest ansamblu, pe care toată lumea îl consideră fericit alcătuit, posedă deasemenea rutina internațională necesară unui match în deplasare, deoarece majoritatea jucătorilor selecționați au mai jucat în asemenea întâlniri internaționale.

Nu este însă mai puțin adevărat că deși formația B a Ungariei trăește mai ales ca ansamblu bine sudat, ea conține totuși câteva vedete de vaste posibilități tehnice și spectaculoase. Lucrurile sunt cu atât mai interesante cu cât aceste vedete se găsesc mai ales în linia de atac.

Astfel sunt Varady, unul din cele mai mari mari talente ale footballului maghiar, Toth III, Serfözö, și noul mijlocaș centru Marosi, singurul care poate rivaliza cu „marele" Sarosi III.

ECHIPA SOSEȘTE VINERI

Expediția maghiară va veni la București însoțită de următorii oficiali : d. Fabyan Iosif, selecționeurul echipei secunde și de juniori, d. Barcsay Ioan, președintele ligii Budapesta, și Takacs, antrenorul federal. Ea va sosi în Capitala României Vineri noaptea la ora 12.45.

Editura Societății Anonime „Universul", București, Str. Brezoianu No. 23—25 — România

BIBLIOTECA CENTRALA „ASOCIAȚIUNII" SIBIIU

Taxa poștală plătită în numerar conform aprobării dir. generale p. t. t. nr. 24.464/939

2 LEI

UNIVERSUL Sport

12 PAGINI 134-1940

Redacția și Administrația: Palatul „UNIVERSUL" str. Brezoianu 23—25. Telefon: Centrala 3.30.10; Redacția 4.21.81. Redactor responsabil EUGEN DUMITRESCU

Proprietar: „Universul", S. A. Adm.-delegat: STELIAN POPESCU Inscris sub No. 167, Trib. Ilfov

Nr. 134. — Anul III ● BUCUREȘTI. — Duminică 19 Mai 1940

ABONAMENTE: Pentru grupări sportive 1000 lei anual

1 an LEI 500 6 luni LEI 270 3 luni LEI 150

Prima întâlnire ROMANO-UNGARA a sezonului

ASTA SEARA LA BUDAPESTA se întâlnesc selecționatele amatoare de box ale Ungariei și României

Reprezentanții noștri au multe șanse să cucerească VICTORIA

Departe de țară, la Budapesta, echipa de box amator a României va susține astăseară unul dintre cele mai severe examene din carieră. Reprezentanții noștrii, toți campioni naționali, vor terbui să se răfuiască cu colegii lor unguri și nu se poate spune că misiunea le va fi ușoară.

Amatorii maghiari au un trecut dintre cele mai semnificative, unii dintre ei izbutind să se ridice până la înălțimea campionilor olimpici, iar o echipă a Ungariei nu trebue niciodată și de nimeni neglijată.

Aceasta fiind situația nu trebue să mire pe nimeni faptul că anticipăm o grea sarcină pentru reprezentanții noștri cari au sosit în capitala Ungariei Joi seara la ora 22.

Toaleta întâlnirii România—Ungaria va începe astăzi la ora 12 când la sediul Federației maghiare adversarii vor fi puși să-și verifice greutatea, în vederea matchurilor cari vor începe nouă ore mai târziu.

PRIMIRE FRUMOASA

Aseară am fost înștiințați telefonic că reprezentanților noștrii conduși de d-nii: Const. Aureliu, dr. Traian Demetrescu, Mih. Drăgoi și St. Buzdugan li s'a rezervat o frumoasă primire, cu prilejul căreia s'a insistat asupra intenției de strângere a relațiilor sportive dintre cele două țări vecine.

Dela gara Kirally, amatorii noștri au fost conduși la hotel

(Continuare in pag. 9-a)

Opinii autorizate

„Forța echipei secunde a Ungariei este linia ei de atac!"

... a declarat ieri un cunoscut ziarist ungur, care se află in Capitală

Se află în Capitală de câteva zile un cunoscut ziarist sportiv ungur, care a putut să spună lucruri foarte interesante. Aceasta, pentrucă a văzut matchul București—Liga de Vest și știe în acelaș timp ce înseamnă noua echipă secundă a Ungariei.

„Forța formației ungare este linia ei de atac. Deși cuprinde jucători mai mult sau mai puțin necunoscuți. Aceasta nu trebuie să vă surprindă. Pentrucă trebue să conveniți că dacă ei au fost preferați vedetelor înseamnă că ei reprezintă în momentul de față valori, peste cari nu se putea trece. Și așa este. Fiecare din cei cinci atacanți este un talent excepțional și veți mai auzi multă vreme vorbindu-se de ei".

ACELAȘI LUCRU ȘI IN ECHIPA ROMANIEI...

„De altfel acelaș lucru se poate spune și despre echipa României. Am văzut matchul de selecție dintre București și Liga de Vest, care a fost, desigur, un match frumos și pot spune că forța cea mai mare a echipei este tot linia de atac. Bodola, Ploeșteanu și Iordache au fost cei mai agresivi jucători ai Capitalei. Iată de ce cred că matchul acesta va fi decis de linile de înaintare".

Observațiile ziaristului maghiar au, firește, o valoare deosebită pentrucă el a putut face o paralelă între cele două echipe și deaceea sunt șanse mari ca să se realizeze concluziile lui.

Nu este însă mai puțin adevărat că în matchul acesta va avea un cuvânt de spus și apărarea imediată a României. Pavlovici, Petrescu, Slivăț formează un compartiment, care poate câștiga singur un match.

24-30 Mai : PRIMA BALCANIADA CICLISTA

F.R.C. și-a desemnat reprezentanții la congresul inter-balcanic

Patru membri federali vor fi atașați echipelor străine în timpul competiției

— Pe velodrom a început montarea tribunelor —

Săptămâna ciclistă balcanică se va inaugura la 24 Mai prin deschiderea celui de al doilea congres inter-balcanic. Ședința se va ține în sala de ședințe a Uniunei Federațiilor de Sport din România.

Comitetul Federal FRC, luând în discuție chestiunea delegaților români la acest congres, a desemnat pe d-nii V. Canarache, căp. Zamfiropol, căp. Aslan și N. Batzaria pentru a reprezenta interesele României.

In afară de aceasta, d. V. Canarache a primit însărcinarea să redacteze proectul de statut al Uniunei Cicliste Inter-Balcanice. Proectul va fi terminat la începutul săptămânii viitoare.

4 OFICIALI VOR FI ATAȘAȚI ECHIPELOR STRAINE

In tot timpul șederii lor în Capitală, echipele naționale străine participante la Balcaniadă, vor fi însoțite de câte un reprezentat al federației române. Comitetul Federal a delegat acești reprezentanți după cum urmează:

D. N. Batzaria pe lângă echipa turcă.

D. Drugeanu va însoți oaspeții bulgari.

D. ing. Ștefan Ionescu pe cei iugoslavi, iar

D. căp. Aslan echipa greacă.

LA VELODROM AU FOST MONTATE TRIBUNELE

La Velodrom, începând de alaltăeri, au fost aduse tribunele de fier puse la dispoziție de Municipiul București.

In cursul zilei de eri au fost aduse și tribunele cele mici, a căror montare va continua astăzi.

Până Luni sau cel mai târziu Marți această parte a organizării Balcaniadei de ciclism va fi definitiv pusă la punct, asigurând o capacitate de peste 10.000 de locuri.

Ilie Petrescu sau Moți Spakow?

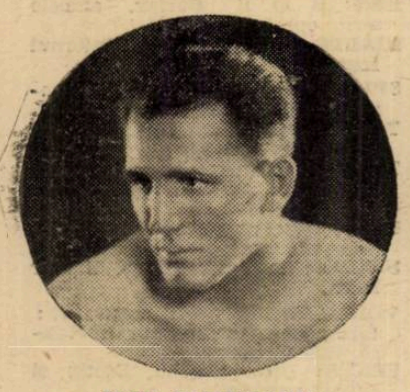

ILIE PETRESCU

MOȚI SPAKOW

Cine va fi adversarul lui Vasile Șerbănescu? Iată ceeace vom afla numai după gala de astă seară dela „Otetelișanu".

Matchul de tennis

JUGOSLAVIA-ITALIA pentru „Cupa Dunărei" a început ieri dar a fost întrerupt

ZAGREB, 17. (Serviciul nostru special). — Astăzi, pe un timp nefavorabil, a început matchul de tennis Iugoslavia—Italia pentru Cupa Dunărei.

A început azi matchul Puncec—Cucelli, dar care a fost întrerupt în momentul în care fiecare câștigase câte un set, din cauza timpului.

Matchul va continua mâine cu proba de simplu neterminată și cu dublul.

football football football football football football football

Ultima etapă a diviziei B programează mâine 13 matchuri echilibrate

Matchul zilei: F. C. Ploeşti - F. C. Craiova

Ultima etapă a Diviziei B programează mâine 13 matchuri echilibrate.

Cel mai interesant match este cel dela Ploeşti, unde F. C. Ploeşti întâlneşte F. C. Craiova.

Ploeştenii au neapărată nevoe de o victorie pentru a nu pierde primul loc din clasament.

Este nesigură disputarea câtorva matchuri, printre care şi cel dela T.-Severin dintre C. F. R. şi Gloria din cauza selecţionării

SERIA I-a

PLOEŞTI: F. C. PLOEŞTI—F. C. CRAIOVA

Amânat din cauza selecţionării lui Covaci II.

CERNAUŢI: DRAGOŞ-VODA-F. C. NISTRU

Recentul învingător al C. A. O.-ului, F. C. Nistru se deplasează la Cernăuţi unde întâlneşte pe Dragoş-Vodă.

Jocul se anunţă echilibrat, echipele fiind de forţe egale.

Beneficiind de avantajul terenului, Dr. Vodă este favoritul întâlnirii. In toamnă F. C. Nistru a învins cu 5—2.

CLASAMENTUL

F. C. Ploeşti	15	12	1	2	64:11	55
Mureşul	17	12	1	4	54:24	25
F. C. Brăila	17	11	3	3	39:23	25
F. C. Craiova	16	10	2	4	36:21	22
C. A. O.	16	10	1	5	44:32	21
A. S. C-ţa	18	6	0	12	35:51	12
F. C. Nistru	15	5	1	9	26:43	11
Dr.-Vodă	16	4	2	10	23:35	10
Astra	18	2	3	13	17:51	7
Vict. C. F. R.	18	0	0	18	3:71	0

SERIA II-a

LUGOJ: VULTURII—MICA

Leaderul seriei, Mica, se deplasează la Lugoj întâlnind echipa locală Vulturii. Ambele echipe aliniază jucători de valoare, astfel că latura spectacolului este asigurată. Un pronostic e greu de dat. Totuşi credem că Mica va lua matchul în serios şi va învinge.

Mica a învins în toamnă cu scorul de 5—0.

PETROŞANI: JIUL—ELECTRICA

La Petroşani se ciocnesc două echipe redutabile: Jiul şi Electrica. Ambele vin după o înfrângere, aşa că o reabilitare este aşteptată. Cine va învinge? Minerii de pe Valea Jiului fiind mai periculoşi acasă, îi instalăm favoriţi. Totuşi o victorie a Electricii nu ne-ar surprinde. In toamnă a învins Electrica cu 2-0.

TIMIŞOARA: CHINEZUL—MINERUL

La Timişoara Minerul întâlneşte Chinezul. Minerul n'a suferit nici o înfrângere în retur şi se află într'o condiţie fizică admirabilă totuşi nu credem să poată învinge Chinezul. Minerul a învins la limită în toamnă cu 1—0.

T.-SEVERIN: C.F.R.—GLORIA

Un match a cărei disputare este incertă din cauza selecţionării mai multor jucători din echipa Gloriei.

CLASAMENTUL

F. C. Ploeşti	15	12	1	2	64:11	25
Minerul	16	10	2	4	25:14	22
Chinezul	17	10	0	7	41:32	20
Electrica	16	10	0	6	25:21	20
Jiul	16	8	3	5	28:16	19
Vulturii	17	7	2	8	20:27	16
Gloria	14	6	3	5	32:25	15
C.F.R. (T.-S.)	16	6	1	9	21:32	13
C.F.R. (Sim.)	17	3	2	12	13:30	8
Sparta	18	1	2	15	10:51	4

SERIA III-a

ORADEA: STARUINŢA—„U."

Universitatea se deplasează la

STOICA ŞTEFAN

Oradea, întâlnind pe Stăruinţa. „Şepcile roşii" au matchul la discreţie.

In toamnă „U." a învins cu 7-0.

TG. MUREŞ: C. S. TG. M—OLYMPIA

Un match între două echipe care „înoată" în coada clasamentului. Mureşenii beneficiind de avantajul terenului pot învinge.

In toamnă, C. S. Tg.-Mureş a învins cu 3—0.

CLASAMENTUL

Crişana	17	4	2	1	51:11	30
Universitatea	16	12	1	3	49:21	25
Oltul	16	7	5	4	31:15	19
S.S.M.R.	16	9	1	6	35:19	19
Ind. Sârmei	15	8	2	5	34:20	18
Cimentul	16	6	3	7	30:27	15
Stăruinţa	16	6	2	8	24:34	14
Ol. C.F.R.	16	6	1	9	26:39	13
C. S. Tg.-M.	16	3	3	10	18:41	9
Victoria	18	0	0	18	5:76	0

SERIA IV-a

BUCUREŞTI: MACABY—D.V.A.

La Bucureşti, Macaby întâlneşte D. V. A. Bucureştenii după ce au pierdut şefia clasamentului, vor cel puţin locul 3 din clasament. Lucru pe care credem că-l vor avea în mod sigur mai cu seamă că D. V. A. se găseşte la o distanţă de 5 puncte. Favorit rămâne bucureştenii. In toamnă la Galaţi D. V. A. a învins cu 1—0.

BUCUREŞTI: TURDA—FERROEMAIL

Ferroemail, ocupantul celui de al doilea loc în clasament, întâlneşte pe Turda.

Bucureştenii nu mai au echipa de odinioară şi s'au comportat slab în acest campionat.

In schimb ploeştenii au o echipă redutabilă. Pronosticul nostru e favorabil ploeştenilor, care vor învinge uşor. In toamnă Ferroemail a învins cu 3—0.

CHIŞINAU: MACABY—MUNCITORUL

La Chişinău se dispută un match între două echipe care mai au de învăţat în domeniul foot-ballului. Va învinge echipa cu puţin noroc şi aceasta pare a fi Macaby.

In toamnă a învins Macaby.

TIGHINA: TRAIAN—PRAHOVA

Prahova întâlneşte la Tighina pe Traian. Jocul este la discreţia oaspeţilor deşi vor fi lipsiţi de serviciile lui Şperlea, selecţionat în echipa naţională de juniori.

In toamnă a învins Prahova cu 5—0.

CLASAMENTUL

Fr. Română	16	14	1	1	63:17	29
Ferroemail	16	12	2	2	57:13	26
Macaby (B.)	17	11	2	4	50:12	24
D. V. A.	15	9	1	5	40:28	19
Prahova	15	7	3	5	30:31	17
Macaby (C.)	15	6	2	7	26:33	14
Turda	16	5	2	9	27:31	12
Muncitorul	15	4	1	10	19:49	9
C. C. Doc	18	3	0	15	19:70	6
Traian	15	1	0	14	9:56	2

V. B.

Sport şcolar

CUPA „PRINCIPELE CAROL"

Din cauza timpului nefavorabil au fost amânate pentru ziua de 20 Mai următoarele matchuri:

1) Lic. Elen—Lic. C. Brâncoveanu, ora 5 jum.

2) Lic. Pr. Carol—Lic. Sf. Gheorghe, ora 4 jum.

Iar matchul Normala — M. V. M. a fost câştigat de primii cu 3-0 prin neprezentare.

● Clasa V-a a liceului „Sfântul Gheorghe" dă o cupă pentru clasele IV şi V de la toate liceele din capitală pentru foot-ball.

Inscrierile se primesc la elevul Melossi Secondo din clasa V a liceului „Sf. Gheorghe" calea Victoriei 216.

Inscrierile se primesc până Sâmbătă 25 Mai orele 13.

Convocări

● A. S. APOLON convoacă pentru Duminică, în vederea matchului cu „Voevodul Mihaiu", ora 16, pe terenul „Triunghiu" pe următorii jucători: Cernea, Bărbulescu T., Dumitriu G., Busuioc, Ţimbar, Ştefănescu, Teodorescu E., Bica, Avasilichoaie, Relu, Predoiu, Popescu, Cojocaru, Burducea N. şi Anagnoste. Totodată se convoacă şi d. arbitru Gogu Bărbulescu.

● A. S. DISTRIBUŢIA convoacă pe toţi jucătorii echipei prime şi juniori, mâine Duminică, 19 Mai pe terenul Biruinţa, la ora 8 dimineaţa, în vederea matchului cu Orfeus.

● „TURDA" aduce la cunoştinţă pe această cale că matchul cu „Fero-Email" se dispută Duminică 19 Mai pe terenul „Macabi", la orele 9.30 dim.

In acest scop se convoacă jucătorii mai jos menţionaţi pentru Duminică la ora 8.30, pe terenul „Macabi": Samoilescu, Gavrilescu, Lăzărescu, Staicu, Simionescu Gh., Colea, Mircea Dumitrescu, Marin Ionescu, Nitzei, Nichita, Stoica Niţescu, Georgescu Ştefan, Stainer M., Teciuc, Baroc Leonida, Popescu Gh., Soni II, Zorca şi Beldiman.

● CICLOP convoacă Duminică la ora 8, pe terenul Turda, la Ghencea, pentru matchul oficial cu Stăruinţa, pe următorii jucători: Gheorghiu, Grădişteanu, Manin, Cuti, Raftinski, Titi, Constantinescu, Umberto, Manoliu, Lupu, Banu, Tudor, Ruse.

● Secţia de foot-ball a grupării Institut. Geografic convoacă în mod obligatoriu pentru Sâmbătă 18 crt. pe terenul propriu la ora 16, pe următorii jucători: Pană, Vântilescu, Dumitrescu, Arabagiu, Sandru, Tomici, Călugăru, Bidu, Ionescu, Delcea, Rădulescu.

● P. T. T. convoacă pentru Duminică 19 Mai a. c. orele 7.30, în faţa casei de credit P. T. T. următorii jucători: Slăvescu-Stănescu, Dumitrescu, Olaru, Ruse, Moisescu, Popa Georgescu Hirş, Stan, Ionaşcu, Popescu Theodor, etc. pentru a face deplasarea la arena Industria Iutei, în urma schimbărei de teren de către districi.

● C. A. OBOR ţine adunarea generală Duminică 19 c. la orele 11 în saloanele restaurantului M. Stanciu, str. Zidari Moşi 1, pe această cale sunt rugaţi a lua parte la această adunare următorii membri: Radu Rădulescu, Lucian Poper, Anghel Petrescu, Gh. Seroiu, Ghe. Scribeanu, Eftime Mihăilescu, M. Petculescu, I. Tudoran, C. Zamfirescu, T. Cărlan, M. Stanciu, Stănescu, Nae Manafu, Iancu Iesovici, Constantin Niculae, Onea Moise, Gogu Popescu, M. Arişanu, etc. precum şi toţi jucătorii echipei I şi juniori.

● „L. P. N." convoacă pentru Duminică 19 Mai a. c. orele 8 dimineaţa precis pe terenul B.T.M. în vederea matchului oficial cu „Băneasa" pe următorii jucători: Tăuşan, Stoica, Toth, Florică, Haimsohn, Barna, Tărămoiu, Vâjoaică, Ştefan, Notopol, Danciu, Mediaru, Mihăilescu, Călin.

● DAMBOVIŢA convoacă pentru Duminică 19 crt. pe terenul A. C. S. A. la orele 9.30 a. m. precis pe toţi jucătorii şi membrii şi anume: Badea, Ciulei, Păun, Niţă, Laios, Ionescu I, Ghiţescu, Andreescu, Niculescu, Mihai Ion, Benţe, Dumitrescu, Ionescu II, Puşcaşiu, Aremă II, Macri, Titi Dumitrescu, Sarcheseanu şi Nicu Teodorescu.

● Gruparea Orpheus convoacă pentru Duminică, 19 Mai, orele 7 jum. dimineaţa, în P-ţa Rosetti (Statuia Rosetti), de unde se va face deplasarea cu maşina pe terenul Biruinţa în vederea matchului oficial cu Distribuţia. Sunt convocaţi următorii jucători: Ciochină, Bădoiu, Halkusi, Parescu, Hartz, Lathe, Lazăr, Secăleş, Vasiliu, Giovanidis II, Cristea şi Aristide Economu. Jucătorii sunt rugaţi să se prezinte la ora indicată. In caz contrariu vor fi aspru sancţionaţi.

● ASOCIAŢIA sportivă Colentina convoacă următorii jucători pentru jocul de football pe ziua de 19 Mai 1940, cu asociaţia sportivă Iuta: Coroloca M., Condrea Stelian, Vasilescu Mişu, Guglea Petre (Băbuţă), Dumitru Cricu, Stovar I şi II, Tudor Ion, Fredy, Jean Cristea, Liliu, Roşu şi Vlad, la ora 9 dimineaţa la staţia capul liniei tramvai nr. 1 Colentina.

● DACIA-TRAIANA convoacă pentru Duminică 19 Mai a. c. orele 9,30 pe terenul Unirea Tricolor următorii jucători:

Oprişescu, Manea, Meşină, Popescu 2, Mateescu, Radu Niculescu, Papaianopol, Ghica, Mucenic, Duţescu, Paul, Tătărăscu, Iţaru, Vişan, Filipescu, Dobrescu, Jan, Ştefănescu şi toţi ceilalţi jucători.

● GENERALA convoacă pentru Duminică 19 Mai a. c., ora 8 dim. pe terenul Iuta, în vederea matchului oficial cu P. T. T. următorii jucători: Taşula, Paul Marinescu, Theohari, Alexiu, Prodan, Ghiţă, Vasile, Rădulescu Virgil, Bădău, Nicu Popa, Predoiu, Brăcner, Niculescu C. şi Titinel. Toţi jucătorii mai sus notaţi, sunt insistent rugaţi să fie prezenţi la ora indicată mai sus.

● F. C. B. N. convoacă pentru mâine, Duminică 19 Mai 1940, pe terenul său, atât jucătorii secţiei de foot-ball, cât şi foştii membrii, pentru a se aranja cu deplasările ce se vor face ulterior în provincie.

● C. S. ION DARLAU convoacă pentru Duminică 19 Mai pe terenul Ascam Regie în vederea matchului oficial cu Lupeasca, pe următorii jucători: Horvet Ludovic, Puiu Adrian, Deju Sabin, Neacşu Niculae, Grigoriu, Moşat Anton, Oţelescu Corneliu, Bucur Ion, Fronio, Statovici, Chicar Ion, Marin Mitu, Tocan.

● DACIA-TRAIANA convoacă pentru Duminică 19 Mai a. c., orele 9.30 pe terenul Unirea Tricolor următorii jucători:

Oprişescu, Manea, Meşină, Popescu II, Mateescu, Radu Niculescu, Papaianopol, Ghica, Mucenic, Duţescu, Paul, Tătărăscu, Iţaru, Vişan, Filipescu, Dobrescu, Jan, Ştefănescu şi toţi ceilalţi jucători.

● COMISIUNEA districtuală de juniori convoacă pentru Duminică 19 c. ora 14 p. m. la intrarea Maior Ene (Stadionul A. N. E. F.) pentru a fi introduşi pe teren la matchul România B—Ungaria B. Stănescu, Nedelcu, Ion Vasile, Crăciunescu, Miulescu, M. Andreescu, Baneş, Dincescu, Manolescu, Capeţ, Mihăescu, Belu N., Niculescu, Teodorescu.

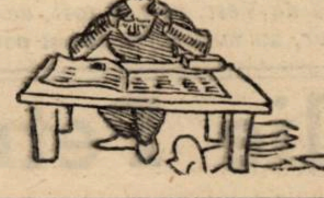

SPECTACOLE

Teatre

OPERA: Căsătoria secretă.

NAŢIONAL: mat.: O scrisoare pierdută; seara: M-me Sans Gêne.

STUDIO: Luna vinovată; Al IV-lea perete, Acolo, departe.

LIGA CULTURALA: Imbrăcaţi pe cei goi.

MUNCA ŞI VOE BUNA: mat.: 3 d. a.: „Ţuşcă-Puşcă"; seara, ora 8.30: „Slugă la doi stăpâni".

REGINA MARIA: Papa se lustrueşte.

SARINDAR: D-şoara Butterfly.

COMOEDIA: mat. ora 4.45: Un băiat şi jumătate; seara, ora 8.45: Un băiat şi jumătate.

Cinematografe

ARO: „Fetiţele au crescut".

SCALA: Umbra lui Nick şi Jurnal Paramount.

CAPITOL: „Balalaica" şi jurnale noui.

REGAL: „Adevăr cu orice preţ", Jurnal Paramount şi O. N. C.

TRIANON: „Regele Valsului", Jurnal nou Paramount cu lupta navală dela Narvik

CARLTON: „Pericolul roşu". Jurnale Fox şi Paramount.

SAVOY: Nu vreau să mor şi Totul pentru dragoste.

SELECT: Mezalianţa.

FEMINA: Viena cântă, Viena dansează

A. R. P. A.: S. O. S. (Carfax), seria I-a şi a II-a împreună.

PALAS BULEVARD: Moartea obosită şi Hotel pentru femei.

ROXY: Ingeri cu feţe murdare.

ELYSÉE: Prinţul Pojarski, operă complectă şi Jurnal Paramount.

FORUM: Prizonierele destinului şi Fugara.

OMNIA: Plăcerea nebunilor şi Nopţi de groază.

AIDA: Miezul nopţii şi Cavalcada fantastică.

AMERICAN: Fugara şi Eroul din Far West.

BIZANTIN: Jertfa supremă şi Ultimul post.

BARCELONA: Aventurile celor 3 muschetari, operă complectă.

COTROCENI: Paradisul pierdut, Bill Gazon şi Jurnal Fox şi românesc.

CARMEN: Brigada Nordului şi Femei condamnate.

DACIA: Prietena noastră moartea şi Trebuie să mă iubeşti.

DICHIU: Vestul sălbatec şi Când felinarele se sting.

DIANA: Tura, Zeiţa junglei şi Andy Hardy cowboy.

EDISON (Sală şi grădină): Dragostea mea te cheamă şi S'a născut un imperiu.

FLORIDA: Sudan şi Hotel pentru femei.

FRANKLIN: Ordin de chemare şi Uliţa durerii

GLORIA: Cocoşatul dela Notre Dame, Jurnal şi complectare.

GRAND: Dubla existenţă a doctorului Cliterhouse şi Cântecul eroilor.

ILEANA: Razzia şi Drapelul.

IZBANDA: Mocirla şi Andy Hardy milionar.

LIZEANU: Vulturul negru şi Complectare.

LIA: Capcana şi Vin ploile.

LUCIFER: Zaza şi Răzbunare.

MARCONI: Martea obosită, O aventură disperată, Jurnal de războiu şi Trupă de reviste şi comedii D'Ayol.

MARNA: Vrăjitorul din Oz şi Viaţa e un joc şi trupa de reviste Titi Mihăilescu.

MILANO: Paradisul perdut şi Prezicător fără voe.

MODEL: Prinţ şi cerşetor, Insula ocnaşilor şi Jurnal.

MIORIŢA: Fiicele d-nei Masters şi Paris Melody.

NONI: Gunga Din şi Spaima vestului sălbatec.

NISSA: Cei trei muşchetari şi Pumnul de fier.

NERO: Femei şi Sudan.

ODEON: Cocoşatul dela Notre Dame şi Jurnal.

PACHE: Delir şi Spaima deşertului.

PAX: Jesse James (Brigandul) şi Parada nebunilor cu Fraţii Ritz.

PARIS: Secretele Mării Roşii şi O aventură disperată.

RAHOVA: Viaţa e un joc şi Moartea obosită.

REX: S. O. S. Carfax, ambele serii, operă complectă.

RIALTO: Jesse James şi Infernul Ingerilor.

SPLENDID: Beau Geste şi Prizonierele destinului.

TOMIS: Ingeri cu feţe murdare şi Cântecul iubirii.

TRIUMF: Aventurile celor trei muschetari, operă completă, ambele serii.

UNIC: Capcana şi Soţul meu conduce ancheta.

UNIREA: Fata bătrână şi Trader Horn.

VOLTA-BUZEŞTI (Buzeşti 9): Iarmarocul, Olimpiada sovietică 1939 şi artişti.

VENUS: Beţia aurului, Destin şi Jurnal românesc.

VOLGA: Capcana şi Copilaşul domnişoarei.

VERGU: Spaima indienilor şi Cei trei muşchetari.

Football Football Football Football Football

Momente din cantonamentul echipei naționale secunde

Petrescu și Iordache discută. Școlarii echipei. Cei doi debutanți: Covaci II și ... Bodola. Felinger și Calea Victoriei

Din cei unsprezece jucători ai unei echipe de football, cel puțin cinci sunt foarte inteligenți și ceilalți sunt spirituali. Așa cum fiecare echipă are taciturnul ei, pe lângă care celebrul Wilhelm de Orania era un vorbăreț neastâmpărat.

Toate acestea sunt motive pentru care ziua unei echipe de football în cantonament trece variată, plăcută și mai ales repede.

Cu atât mai interesantă când este vorba de echipa națională.

Adversarii din campionat sunt prieteni sinceri, senini și veseli.

Pentrucă vorbesc foarte puțin de football și marile pasi-

IORDACHE

uni dispar total în fața idealului comun, care este victoria culorilor naționale.

Jucătorii de football sunt toți romantici. Niște sentimentali incorigibili.

Era imposibil să nu faci reflexia aceasta dacă ai fi văzut în hall pe Petrescu discutând cu Iordache despre prietenii comuni din Obor, despre întâmplări din deplasările comune, când jucau amândoi la Unirea Tricolor.

Joi, la Giulești, cei doi vor fi adversari direcți. Toată inteligența și forța lor vor fi concentrate într'un scop unic: să treacă unul de altul.

Până atunci însă... mai e timp. Nici nu se gândeau la matchul acesta, care poate face pe Venus să piardă campionatul.

Fundașul dreapta al Unirii Tricolor și extrema stângă a Venusului aveau alte lucruri „mai interesante" de discutat.

In Obor este o viață intensă cu întâmplări ciudate.

De ce nu ar fi, la urma urmii, normal ca cei doui oboreni să comenteze calm lucruri atât de apropiate de ei?

Afară ploua, în hall era liniște, pe stradă nu trecea nimeni. Un moment burghez clasic.

Și într'adevăr, cei doi oameni de bază ai echipei păreau niște burghezi liniștiți și cum se cade.

ȘCOLARII ECHIPEI...

De data aceasta echipa națională are un aspect nou.

Un match cu Ungaria este — în orice condiții — un eveniment excepțional.

Spectatorii îl trăiesc cu mai multă intensitate decât pe ori care altul.

Este atâta timp, de când așteptăm o victorie!

Și totuși, sunt în echipa României jucători pentrucare „evenimentul acesta excepțional" are o importanță minoră.

Acești blazați cu nervi inexistenți?

Doi adolescenți și un tânăr student la Academia Comercială.

Sunt școlarii echipei — Cociuban, Șiclovan și Lupaș.

Matchul cu Ungaria este un mare eveniment.

Dar în această perioadă de examene, cine îl poate acuza pe Lupaș că e mai fericit că a luat frecvența la franceză decât ar fi fost dacă ar fi salvat cu capul un goal de pe linia porții?

Pentru doi adolescenți din provincie, Capitala are atâtea lucruri interesante. In alte timpuri.

Acum Șiclovan și Cociuban citesc „la istorie" sau rezolvă pe furiș câte o ecuație de gradul al treilea.

Duminică vor fi vedetele unui stadion entuziasmat. Dar Luni vor redeveni simpli elevi

PETRESCU

chiar și atunci când ești selecționat în echipa națională.

FEILINGER ȘI CALEA VICTORIEI

Calea Victoriei reprezintă și pentru bucureșteni un punct de atracție.

Și nu există un provincial, care se respectă și care venind la București să nu se plimbe pe Calea Victoriei.

Această pasiune prezintă forme alarmante la Feilinger.

Portarul reșițean este atras irezistibil de această stradă a eleganței „au ralenti".

Se plimbă în fiecare zi pe „cale" zâmbind îngăduitor bucureștenilor, cari îi dau sfatul să-și ia un tovarăș pentru a nu se rătăci.

CEI DOI DEBUTANȚI AI FORMAȚIEI

De fiecare match, echipa României a avut un debutant. Reuter în matchul cu Anglia, Slivăț în acela cu Italia, Mihăilescu contra Iugoslaviei.

Ca în totdeauna și acum una din echipele naționale are debutanții ei.

Sunt doi. Covaci II și Bodola.

Amândoi joacă pentru prima dată în echipa națională B.

Așa cel puțin observa Ploeșteanu.

*

Iată câteva din lucrurile pe cari le putea afla oricine trăia o zi cu echipa de cadeți.

Această echipă de cadeți rutinați, care nu mai seamănă deloc cu aceea din trecutul match cu Ungaria.

— S —

SLIVAȚ a întâlnit un arădean prea sincer

„Slivăț și arădeanul...". Acesta poate fi titlul unei întâmplări destul de interesante. Blondul fundaș al A.M.E.F.A-ei, care a fost unul din cei mai buni oameni ai Ligii de Vest și a făcut o partidă impresionantă ca stil de joc și plasament, are în echipa națională o carieră deloc comună. Slivăț a debutat în echipa națională contra... „squadrei azzurra", în matchul pierdut la București cu 0:1. Și a făcut o partidă mai mult decât slabă.

Eri după amiazi, deși ploua, Slivăț era în oraș. Numai astfel a putut întâlni un arădean, stabilit la București.

„Joci din nou în echipa națională — i-a spus acesta în loc de bună ziua — dar dacă așa știi că ai să joci la fel de slab ca în matchul cu Italia n'aș mai veni să te văd. Mi-ar părea rău de banii dați pe bilet".

Urmarea este inedită. Slivăț a cumpărat imediat un bilet sincerului său concetățean dar — om practic — i-a pus să-i promită că dacă va juca bine, îi restituie... prețul.

Program cuplat mâine la Ploești

Ploești, 17 (Prin telefon).— Intrucât în echipa națională B a fost selecționat și ploeșteanul Covaci II, matchul de campionat F. C. Ploești—F. C. Craiova a fost amânat.

In locul matchului acesta se dispută pe stadionul Regele Carol II partida de juniori Ploești—Buzău pentru Cupa V. V. Tilea în deschidere la matchul Prahova—Româno-Americana.

Ni se cer....
ECONOMII
ECONOMII
ECONOMII
ECONOMII
ECONOMII
DIN CE ÎN CE MAI MARI...

VEȚI REALIZA ECONOMII SIMȚITOARE PURTÂND RENUMITELE TOCURI DE CAUCIUC
PALMA
MARCA DE INCREDERE

Gyetvai și Sarosi III ar putea bate echipa României!...

Doi jucători ai echidei secunde au marcat cinci goaluri în ultimul match de campionat

Etapa de campionat care precedează un match internațional, interesează în mod cu totul deosebit. Pentrucă poate furniza lucruri interesante despre echipa care trebue să joace.

Etapa de Duminică a campionatului maghiar a fost o etapă normală. Liniștită, chiar. Totuși. Se pot trage concluzii de cea mai mare utilitate.

*

Gyetvai și Sarosi III — extrema stângă și mijlocașul centru ai lui Ferencvaros — au jucat extraordinar de bine.

Au făcut o partidă senzațională, după care presa de specialitate a scris nici mai mult, nici mai puțin că Gyetvai și Sarosi III sunt de ajuns ca să învingă echipa Românici.

Dacă, bine înțeles, vor repeta partida făcută în ultima etapă de campionat.

*

Mai puțin senzațională decât aceasta, comportarea jucătorilor selecționați în echipa B a fost totuși excelentă.

Kiss, portarul echipei naționale B, n'a primit nici un goal.

Varadi, extrema dreapță, a marcat cel mai frumos goal al etapei.

Jenöffy și Laczko — centrul înaintaș și interul stânga dela Salgotarjan — au marcat nu mai puțin de cinci goaluri.

Primul două iar secundul trei.

De altfel acești doui jucători se înțeleg și se completează de minune. Ei au un stil al lor și sunt adevărați maeștri ai mingilor date „printre" doi adversari.

*

Concluzia după această Duminică nu poate fi decât una.

Echipele Ungariei sunt în formă.

Se confirmă astfel această caracteristică, pe care au subliniat-o toți cei cari au discutat de echipele maghiare.

Duminică, la Obor

Unirea Tricolor întâlnește Olympia

Duminică dimineața, la 9, la Obor, se dispută un match foarte interesant.

Se întâlnesc Unirea Tricolor și Olympia, într'un match, care nu poate fi decât interesant.

FORMAȚII COMPLETE

Un joc de antrenament de cea mai mare importanță pentru ambele grupări.

Unirea Tricolor joacă Joi cu Venus iar Olympia își verifică pentru ultima oară forțele înainte de a disputa finala campionatului București.

Iată pentru ce ambele echipe vor alinia formațiile complete. Evident, din echipa oboreană va lipsi Petrescu, selecționat în echipa națională.

Unirea Tricolor va alinia echipa, care a terminat la egalitate cu C.A.M.T.

Crețeanu, Marinescu, Iliescu; Florea, Anghelache, Boteanu; Lulu Mihăilescu, Bogdan II, Covaci, Alecu, Criciotoiu.

Olympia va întrebuința echipa: Ionescu St. (Stănescu), Sucitulescu, Adoc; Vogaș (Aștileanu), Gain, Cuedan; Fabian, Bermoser, Cornel Niculescu, Valica, Stoian.

Campionatul de foot-ball al străjerilor

Prima competițiune străjerească de foot-ball suscită un interes deosebit în rândurile tineretului și matchurile dela 25 Maiu sunt așteptate cu nerăbdare de cele aproape 30 echipe concurente. Cu sprijinul districtului de foot-ball cu organizarea tehnică va fi asigurată astfel că matchurile vor decurge în cea mai perfectă ordine. Reamintim că înscrierile se primesc până în ziua de 25 Maiu pe adresa Legiunei de străjeri București, Str. Clémenceau No. 6, etaj. I.

Football Football Football Football Football Football Football

Amănunte interesante în legătură cu matchul Ungaria B-România B

Spre deosebire de celelalte partide internaționale, matchul de mâine, dela A.N.E.F., în mod cu totul excepțional, nu se transmite la posturile noastre de radio difuziune. Ceea ce înseamnă că singura posibilitate de a urmări jocul cadeților este aceea de a asista la match. Dealtfel nici matchul dela Budapesta nu va fi transmis la radio.

*

Secretariatul federației de football face cunoscut că la matchul România B—Ungaria B, care se joacă Duminică pe stadionul A.N.E.F. sunt valabile tote carnetele eliberate de F.R.F.A. și U.F.S. fără vreun tichet special.

*

S'a anunțat că matchul dela București dintre România B și Ungaria B, va fi arbitrat de arbitrul jugoslav Podubsky. D. Podubsky a confirmat aceasta anunțând telegrafic că sosește astăseară la 9.45.

DE PRETUTINDENI

LANGENUS A PRIMIT O VIZITA NEPLACUTA

Reputatul arbitru belgian d. John Langenus, a primit de curând o vizită neașteptată și mai ales neplăcută.

In timp ce arbitra un match la Anvers, niște spărgători l-au vizitat acasă.

Ei nu s'au mulțumit să ia toate bijuteriile și argintăria, dar au luat și numeroase obiecte de artă, medalii, cupe pe care d. Langenus le-a primit în lunga sa carieră.

D. Langenus e cu atât mai supărat de aceasta cu cât nu a reușit încă să pună mâna pe „vizitatori".

RUDI HIDEN E SPIRITUAL

Rudi Hiden, celebrul portar al Wunderteam-ului, e de mult stabilit la Paris.

Puțini știu însă că el cunoaște la perfecție franceza și că actualmente poartă uniforma franceză.

Acum câteva zile, după matchul dela Parc des Princes, în care Rudi s'a remarcat în mod deosebit, un admirator zelos veni să-l felicite pe limba lui Goethe: „Gut... goal... verboten..."

Rudi deschise ochii mari, apoi cum admiratorul îl plictisia îi răspunse cu simplitate:

— „Da, da, e o vreme splendidă. Vă puteți plimba prin pădure. Nu e oprit!".

CELEBRU... ȘI MAI CELEBRU

Cele mai mari vedete pe care le-a avut vreodată footballul ungar au fost: Orth și Schaffer. De curând d-na Orth a pățit un lucru nostim. Plimbându-se pe Dunăre cu un vapor, voi să se urce pe puntea de comandă.

Căpitanul atrăgându-i atenția că accesul era interzis pasagerilor, ea întrebă:

— „Chiar pentru soția celui mai celebru footballist ungar?"

— „Imi pare foarte rău d-nă Schaffer, dar nu pot face nici o excepție", răspunse politicos căpitanul.

David se pregăteşte să boxeze balonul

Se proectează un campionat al Dobrogei, cu participarea echipelor din Bazargic, Constanța și Silistra

Footballul din Dobrogea este complect amorțit. Nu activează decât foarte rar, grupările au început să se desființeze, într'un cuvânt a atins o stare îngrijorătoare. De pildă, la Bazargic în acest sezon nu s'a jucat niciun matdh, iar la Silistra a rămas un singur club.

De această situație alarmantă s'au sesizat puținii animatori rămași la datorie și ei sunt aceia care vor să salveze dela dispariție footballul dobrogean.

Astfel, unul din acești sprijinitori — d. Bitaracu, secretarul clubului Avântul din Bazargic — a propus înființarea unui campionat al Dobrogei la care — deocamdată — să participe echipe din Bazargic, Constanța și Silistra.

Conducătorii din Bazargic și Silistra s'au declarat de acord cu acest proect și a rămas să se pronunte doar Constanța.

Acest campionat — dacă se va realiza — se va disputat după sistemul tur-retur, dar fiecare echipă se va deplasa pe cont propriu, încasările fiind împărțite pe jumătate.

COMISIUNEA DISTRICTUALA DE ARBITRI BUCUREȘTI

Comunicat

Se aduce la cunoștința d-lor elevi arbitri, apartinând de acest district, că federația a aprobat intrarea elevilor arbitri la jocul Ungaria B.-România B. Locul de intrare se va comunica în ziarele sportive de Duminecă.

Grupări neafiliate

A. S. FANTANICA-PLUMBUITA OITUZ 6-2 (5-2)

A. S. Fântânica a dispus de Oituz cu scorul 6-2 (5-2).

Punctele au fost marcate de Petre (2) Oprea (2) și Țână (2).

S'au remarcat dela învinși Gelu iar dela învingători juniorul Oțet, Iany, Lyon, Vasile și Tudorel.

A. S. FANTANICA : Iany, Blondul, Lyon, Oțet, Vasile, Marin, Țândărică, Tudorel, Petre, Țână și Oprea.

In urma acestei victorii A. S. Fântânica conduce autoritar în acest clasament.

1. A. S. Fânt.	14	12	1	1	63	18—25
2. Sebastian	14	8	2	4	36:26—	18
3. Dănciulescu	13	7	3	3	40:19—	17
4. Apuseni	13	8	0	5	36:20—	16
5. Cometa	13	7	1	5	40:32—	15
6. Unirei	13	5	2	6	24:22—	12
7. Pl.-Oituz	13	5	2	6	26:29—	12
8. Rah.-Pleș.	13	6	0	7	24:30—	12
9. Ferntari 38.	11	4	1	6	15:29—	9
10. Florească	12	4	1	7	24:26—	9

PEBE încearcă Duminică să evite retrogradarea

Una din echipele districtuale care a reușit un tur de forță în acest sezon este Pebe.

In toamnă se clasase în ultimele locuri reușind apoi să învingă multe echipe cu greutate.

In acest sezon Pebe și-a alcătuit o echipă de juniori înzestrată cu mult elan și credem că mâine va reuși să evite retrogradarea.

De data aceasta Pebe are un adversar periculos care este Dacia Traiană.

Matchul se dispută pe arena Unirea Tricolor la ora 11 — astfel că Pebe este oarecum dezavantajat de teren.

Eri după amiază au făcut un ultim antrenament și și-au alcătuit formația pentru acest joc.

Ungurescu, Radu, Stere, Tolbaru, Gilică, Jan, Schindler, Iordăchescu, Georgescu Vasile, Trandafir Dumitru, Frud, Puiu Popa.

Toți acești jucători sunt rugați să se prezinte Duminică la ora 9.30 în str. Caransebeș nr. 1.

DISTRICTUL DE FOOTBALL BUCUREȘTI
Comisia de arbitri

Comunicat

Se aduce, pe această cale, la cunoștința d-lor arbitri interesați, următoarele modificări aduse programului districtual pentru Duminică 19 Maiu 1940:

Jocul Ion Dârlău-Lupeasca se va disputa pe terenul Ascam la orele 11 a. m. arbitru d. Ciofiac ajutat de domnii Stănculescu și Brăiloiu.

Jocul Generala-P. T. T. se va disputa pe terenul Iuta la orele 9 a. m. arbitru d. Obreja Gheorghe ajutat de domnii Enescu și Metrescu.

Jocul Militari juniori-Rapid se va disputa pe terenul Militari la orele 9 a. m., arbitru d. Kalay Francisc ajutat de domnii Cinkeza și Mehrer.

Jocul Venus juniori-Socec teren Venus ora 9, fiind contramandat d. arbitru Doja Ștefan este rugat să nu se mai prezinte la joc.

Jocul Viforul Dacia-Av. Sportiv (rest. 30 minute) teren Velodrom ora 11, fiind contramandat d. arbitru Cieslicky este rugat să nu se mai prezinte la joc.

Președinte, **Cpt. Dr. Z. Zamfirescu**

Secretar, **St. Alexandriu**

Sport școlar

LICEUL PROFESORII ASOCIAȚI—MACABY (juniori) 7:2 (3:1)

Eri după amiază s'a disputat pe arena Macaby matchul de foot-ball între echipa „Profesorii Asociați" (cursul inferior) și „Macabi" (juniori). Scorul a fost de 7-2 (3-1) pentru „Profesorii Asociați".

Invingătorii au jucat în următoarea formație : Niculescu ; Cohn, Beilich; Clodni, Teodorescu, Aldescu; Kulunghian, Vișinescu A., Petrescu, Manzavinatos, Vintilă II.

Au marcat : Petrescu (2), Vintilă II (2), Kulunghian (1), Vișinescu (1), Aldescu (1), iar pentru învinși Kafor (1) și Bombonel (1). S'au remarcat Petrescu, Niculescu și Vișinescu.

A condus d. Andrei Petre.

Intreaga activitate sportivă din ELVEȚIA a fost suspendată

Berna. — In urma mobilizării generale, întreaga activitate sportivă a fost suspendată.

Au fost amânate „sine die" toate matchurile de football dela 19 Mai.

Activitatea sportivă va fi reluată în momentul în care situația internațională va permite

Football football football football

Reportaj cu lucruri mici

Echipa naţională nu putea intra în Ungaria pentrucă . . . nu avea viza de intrare

Baratky „pro şi contra". Un selecţionat de ultimă oră. „Inaintaşii de la Roma" şi Spielmann pe deasupra

Matchul pe care echipele prime ale României şi Ungariei îl susţine mâine la Budapesta, a început să ne dea emoţii, cu mai bine de 48 ore înainte ca prima lovitură de picior să fi fost dată!

ECHIPA PRIMA A PLECAT FARA VIZA...

Şi iată de ce.

In noaptea de Joi spre Vineri, conducătorii expediţiei române au aşteptat până după miezul nopţii viza de intrare în Ungaria.

SADOVSKY

Şi viza n'a venit. Nu, Doamne fereşte, pentrucă ne-ar fi fost refuzată, dar din cauza unor confuzii cu paşapoartele.

Faptul că paşaportul nostru era colectiv a împiedicat căpătarea vizei necesare.

In disperare de cauză, oficialii noştri l-au chemat la telefon pe d. Gidofalvy, comisarul guvernului ungar pe lângă M. L. Sz. D-sa a lămurit imediat situaţia în sensul că a promis intrarea echipei în Ungaria şi fără viză. Un emisar al M. L. Sz.-ului a aşteptat la Curtici pe jucătorii noştri pentru a aplana orice dificultăţi.

BARATHI ŞI PRO ŞI CONTRA...

Intâmplarea cu paşaportul nu e decât unul din multele episoade „sui-generis" ale acestui match.

Aproape toată lumea ştie că e pentru prima oară că echipa noastră joacă la Budapesta.

Mai puţini ştiu că e primul match „oficial" între echipele acestor două ţări.

In sfârşit, probabil că foarte puţini sunt acei care ştiu că pentru prima oară Baratki va juca CONTRA Ungariei.

PENTRU Ungaria Baratky a mai jucat, şi încă de foare multe ori, CONTRA însă niciodată. Aceasta nu va împieta însă câtuş de puţin asupra mijloacelor excelentului nostru înaintaş centru. Am putea spune că dimpotrivă, cunoştinţa aprofundată pe care Baratky o are asupra jucătorilor unguri, asupra stilului lor de joc îl va ajuta mult mâine.

SADOVSKY UN SELECŢIONAT DE ULTIMA ORA

Contrar celor se ce anunţaseră, idn lotul care a plecat la Budapesta face parte şi Sadovski. El a fost selecţionat pe neaşteptate. „Pe neaşteptate" e un fel de a vorbi, căci pentru cei care l-au urmărit pe portarul juventist, selecţionarea lui nu apare decât ca ceva foarte normal.

Intr'adevăr puţini, foarte puţini sunt portarii care să poată susţine, cu aceiaşi dreptate ca Sadovski, că au o formă constantă.

Match după match, portarul Juventusului a apărat excelent, încât faptul că: „Sadovski a jucat bine" devenise o banalitate şi cronicarii sportivi aproape că nu mai menţionau, — de subliniat nici vorbă nu era, — performanţa lui.

Risca să intre astfel, iremediabil în anonimat, dacă această selecţioanre „neaşteptată" nu l-ar fi readus brusc la lumina rampei.

Pe lângă că e o recompensă justă, acordată unui jucător conştiincios, care o merita cu prisosinţă, nu e nici o afacere proastă pentru echipa naţională.

Dacă cumva va fi nevoie de serviciile lui, putem fi siguri că Sadovski nu ne va dezamăgi.

„INAINTAREA DELA ROMA" TREBUE SA-ŞI CONFIRME PRESTIGIUL

Linia de atac, pe care o vom opune mâine lui Csikos-Pakozdi-Polgar, va fi aceia care la Roma era cât pe ce să să ne aducă una din cele mai răsunătoare victorii pe care ni le putem dori.

Inaintarea care a marcat un goal la Roma, e datoare să facă cel puţin tot atâta la

BARATKY

Budapesta, cu atât mai mult cu cât singurul om nou e Spielmann, cel care a egalat la Bucureşti în ultimul match cu Ungaria.

„Noblesse oblige". Inaintaşii noştri au datoria să-şi susţină un prestigiu pe care l-au căpătat cu atâta trudă. E foarte greu să cucereşti o poziţie, e şi mai greu să te menţii acolo.

Nici un sacrificiu nu e însă prea mare pentru a reuşi aceasta. Jucătorii noştri o ştiu prea bine şi vor face tot ce e omeneşte posibil pentru a împlini aşteptările sportivilor români.

Una seamănă cu cealaltă

pentru că fiecare tabletă are imprimat Crucea Bayer. — Este vorba despre ASPIRIN. Nu există ASPIRIN fără Crucea Bayer. Dacă luaţi seama la acest lucru, nu puteţi fi păcălit. Singura garanţie că vi s'a vândut cu adevărat ASPIRIN este Crucea Bayer. In interesul sănătăţii Dvs. folosiţi numai ceia ce este cu adevărat bun.

ASPIRIN TABLETE

numai cu Crucea »Bayer«

Echipa B a Ungariei a sosit aseară târziu...

...obosită dar plină de speranţe

Aseară la ora 12.40 a sosit la Bucureşti echipa B a Ungariei.

Dată fiind ora foarte târzie în gară era foarte puţină animaţie, sportivii români neputând face vecinilor noştri primirea pe care le-ar fi făcut-o în alte împrejurări.

In afară de reprezentanţii federaţiei noastre se mai aflau doar câteva persoane. Jucătorii unguri deşi foarte obosiţi, nu ascundeau că nu se consideră deloc bătuţi dinainte, aşa cum multă lume e înclinată să-i creadă.

Echipa A

a sosit la Budapesta

O călătorie făcută în condiţii excelente şi un optimim robust

Budapesta, 17. — *Astăseară au sosit la Budapesta jucătorii români, care vor reprezenta România, în matchul de poimâine.*

Echipa română a fost însoţită dela frontieră de un trimis al M. L. Sz.-ului şi a fost primită în gară de un grup de oficiali unguri, printre care d-nii Gidofalvy şi Ginczery, care le-au urat bun sosit.

Românii au călătorit în condiţii excelente şi manifestă, în privinţa matchului de Duminică, un robust optimism.

Selecţioneurul unic al echipelor române s'a arătat mai ales încrezător în şansele echipei B a României care e considerată ca sigur învingătoare.

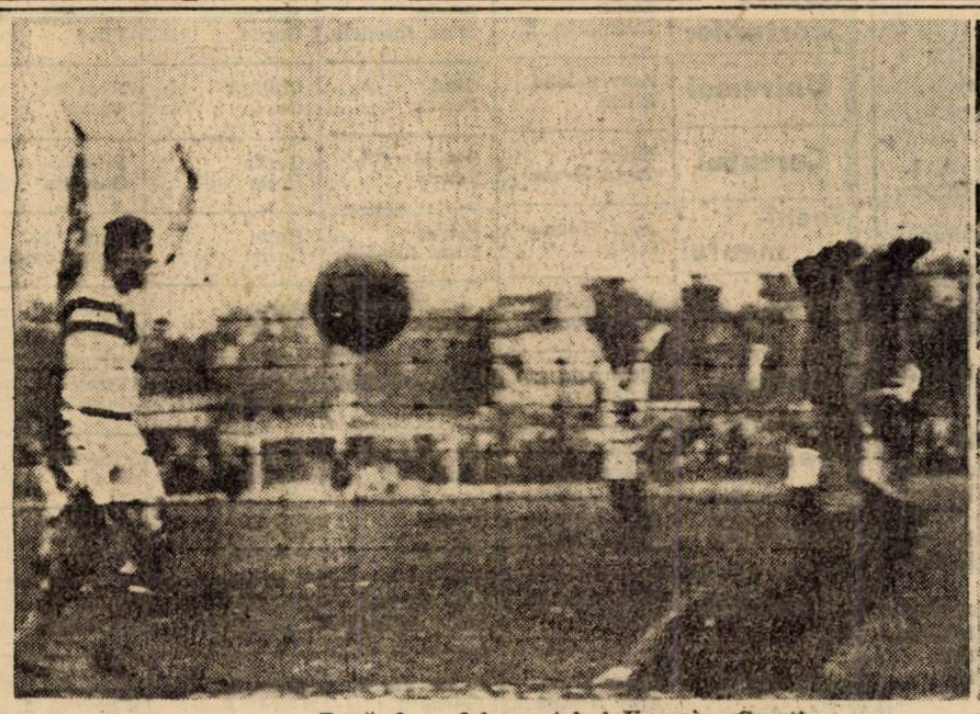

Două faze dela matchul Ungaria—Croaţia.
In stânga: Unicul goal al partidei, marcat de Dudás. Glaser a plonjat şi este la pământ cu picioarele în sus, iar Toldi nu-şi mai poate stăpâni bucuria.
In dreapta: Shotul d-rului Sárosi tras dela 5 metri este apărat de Glaser. In dreapta Grjetvai şi Jashec.

(„Kepes Sport")

Adunarea generală
a Federației Ecvestre Române

In ziua de 16 Mai a. c. orele 19, s'a ținut la Cercul Militar, cea de a 10-a adunare generală extraordinară și ordinară a Federației Ecvestre Române.

Au luat parte : membrii comitetului federal, comandantul corpului cavaleriei, delegatul U.F.S.R., delegatul „Străjii Țării", delegatul ministerului agriculturei și domeniilor și președinții celor 17 societăți hipice cu delegații lor.

Primul a luat cuvântul d. general adjutant C. Ilasievici, președintele F. E. R., care a rostit salutul pentru M. Sa Regele.

D. președinte evocă amintirea generalului Moruzi.

Adunarea păstrează un moment de reculegere în amintirea aceluia care a fost fondatorul și primul președinte al F. E. R. Arată apoi că cu toate împrejurările grele de astăzi, F.E.R. a depus o frumoasă activitate ținându-și concursul hipic internațional în condițiuni aproape perfecte.

Se declară dechisă adunarea generală.

S'a dat apoi cuvântul d-lui maior D. Tăutu, secretarul general al F. E. R., intrându-se în ordinea de zi.

Se arată întreaga activitate rodnică a Federației pe anul 1939 cu părerea elogioasă a Federației Ecvestre Internaționale, asupra organizării și desfășurării impecabile a concursului internațional, precum și frumoasele rezultate ale echipei naționale.

Din punct de vedere financiar al Federației, se constată un excedent de venituri destul de remarcabil.

Se dă descărcarea gestiunei pe anul 1939.

Se ratifică afilierea societăților Cernăuți, Reșița, U. D. R. și Pitești.

Se procedează la alegerea celor 5 membri din comitetul federal, a cenzorilor și delegaților de ținut.

Astfel compunerea comitetului este următoarea :

Prezident : general adjutant C. Ilasievici.

Aleși de adunare : vice-prezident : d-na Elena Brătianu; membrii : general M. Racoviță, col. V. Șendrea, d. C. Fortunescu, d. Otto Schmidt.

Numiți de „Straja Țării" : vice-prezident : general C. Comănescu ; membrii : general C. Pantazi, general V. Dombrowski, general A. Marinescu, secretar general : general D. Tăutu.

Se decide ca anul acesta din cauza împrejurărilor, concursul hipic internațional să se suprime, iar concursurile naționale acolo unde se vor putea ține, să aibe un caracter închis, local.

Ordinea de zi fiind epuizată se trimite M. Sale Regelui o telegramă de omagiu și profund respect.

Se propune deasemenea trimiterea de telegrame : „Străjii Țării" și U.F.S.R.

D. general C. Comănescu, vice-prezident al F.E.R., mulțumește d-lui președinte pentru modul cum a îndrumat activitatea hipică din țara noastră și roadele obținute, atât de mult apreciate în țară cât și în străinătate.

D. maior Dimăncescu, delegatul „Străjei Țării", în numele d-lui comandant, mulțumește pentru aportul adus de către Federație în formarea străjerilor călări, urând progres desăvârșit în munca nobilă începută.

D. Mihail Savu, delegat al U.F.S.R., trimite cele mai călduroase mulțumiri din partea Uniunii pentru activitatea plină de strălucite rezultate a Federației.

D. general președinte aduce profunde sentimente față de forurile superioare, pentru atențiunea deosebită ce o acordă Federației Ecvestre Române.

Declară închisă cea de a 10-a adunare generală.

ALERGĂRILE DE TRAP

Băneasa Trap; Ziua 7-a, Miercuri 22 Mai 1940

— I N S C R I E R I —

Premiul BINOLITE
Condiție (1/2) — 15.000 lei

1630 Jack Dolly B., Cimbric, Victoria, Bafta, Ikar.
1700 Olga,Zanoza, Talisman, Fusta II. 8
1720 Turla, Union, Năluca, Domnia, Comtesse Worthy.
1740 Ulm.
1760 Miriștea, Tara.
1780 Hispano, Cilly Hanover, Speranța, Princesse Axtell, Sulfina
1800 Lilia, Joker Nicevo.
1840 Carol Hanover.
1860 Helen Halpin.
1880 Draga Mea, Clifford Hanover.
2000 Floare.

Premiul CERES
Condiție (1/1) — 15.000 lei

2100 Darling Worthy, Falada, Adam, Tip Top, Zubr II, Lora. Havaiana, Miss Texas
2120 Mișu
2140 Chiabur
2160 Chiot, Dvalin, Vardar
2180 Ropot
2200 Sever, Odessa, Garda.
2240 Baba Dochița, Hotin
2300 Ciuruc
2820 Pilot
2340 Habar, Atlantida

Premiul BLOSSOM
Condiție — 18.000 lei

2120 A 1
2140 Turla
2160 Olenca, Rama II, Primăvara, Tava, Grozava, Adda W., Dor de Ducă, Arama
2180 Busuioc, Amy Scotland, Bețiv, Peter Worthy, Livada Benito H. P., Champion jr.
2200 Poenița, King Worthy, Harry Boy, Voința, Zenit, Bandit II, Va-ta, Gaby M., Clifford Hanover.
2220 Anny Worthy, Dolly Worthy Kamaa, Berlic, Ghimp. Catinca.
2240 Handicap, Bruma II, Valentio, Natașa, Torent, Peter Gordon.
2260 Dorka, Taina, Ninon.
2300 Trixie.

Premiul BRIDGET
Performanță — 15.000 lei

1700 Havaiana, Cimbric, Lut, Franț, Olga, Miss Texas. Talisman.
1720 Isvor T., Năluca, Fusta II, Cobza, Domnia.
1740 Turla, Ciuleandra, Iarba. Habar, Lilia, Speranța, Baba Dochița, Lupoaica, Bănuța, Princesse Axtell, Atlantida Chilipir Nicevo, Șoimu, Cartuș.
1760 Cilly Hanover, A 1, Urganda, Ciuruc, Pilot, Garofița.
1780 Vatel, Joker, Arama Garofița,
1800 Ialpug.

Premiul BUDWOOD
Performanță — 15.000 lei

2100 Ciuleandra, Lilia, Voinicu, Atlantida.
2120 Elișor, Cilly Hanover, A 1, Urganda, Garofița, Dreapta
2140 Dudu Gordon, Fugar, Joker. Nineta.
2160 Giovinezza II, Arama, Ialpug
2180 Călin, Tais, Diadia Lul, Pan Worthy, Câmp, Sulfina.
2200 Zalud, Mura II, Primăvara, General Worthy, Eol, Bandit II, Cina, Jack.
2220 Tava, Răsura, Durdulia, Dor de Ducă, Helen Halpin, Paj Axtell.
2240 Allah.

Premiul BURTON
Record — 18.000 lei

2120 Sultana, Spic, Aluniș, Exira, Străjer, Va-ta, Paj Axtell.
2140 Tufănica, Voința, Clifford Hanover, Santuța, Peter Gordon.
2160 Poenița, Busuioc. Dolly W., Bruma II, Natașa.
2180 Champion jr., Benito H. P., Brebenea, Talaz, Eftin, Birlic, Ghimp.
2200 Dorka, Taina, Nation, Blondella, Valentio, Jarvis.
2220 Tutun, Ben Hur

Premiul CARPAȚI
Handicap — 15.000 lei

2040 Dracu, Victoria
2060 Olga, Zanoza
2080 Chiot, Uraca
2100 Franț, Ikar
2120 Lut, Păduret, Miss Texas, Fusta II.
2140 Vardar, Luminița, Cobza, Dreapta
2160 Năluca, Baba Dochița, Chilipir.
2180 Speranța, Bănuța, Princesse Axtell, Atlantida, Ciuruc, Pilot, Cartuș, Hotin.
2200 Elișor, Cilly Hanover, Iarba, Habar, Lilia, Voinicu, Nicevo, Garofița,
2220 A 1, Fugar, Joker.
2240 Dudu Gordon.

Premiul BENARES
Handicap — 15000 lei

1700 Dreapta
1720 Voinicu, Garofița.
1740 Elișor, Primăvara, A 1, Câmp, Fugar, Joker, Urganda, Nineta, Arama.
1760 Dudu Gordon, Vatel, Pan Worthy, Cina.
1780 Călin, Tava, General Worthy Tais, Harry Boy, Zgomot, Tătăran, Dor de Ducă, Cavaler, Aurica.
1800 Grozava, Eol, Helen Halpin.

Premiul BUDHA
Handicap — 21.000 lei

1700 Bețiv, Sultana, Hollo, Va-ta
1720 Bravo, Brad, Peter Worthy, King Worthy, Benito H. P., Isabela, Aluniș, Dolly W., Bruma II, Draga Mea, Florita.
1740 Centuar, Poenița, Champion jr, Zvon, Ciclop, Handicap, Catinca, Flaying, Voința, Zenit, Natașa, Movila, Ghimp, Floare.
1760 Uța, Anny Worthy, Kitty Clair, Giuditta, Kamaa, Nation, Hercegno, Blondella, Valentio.

AZI, LA BANEASA TRAP

Premiul GH. PILAT se încadrează într'un program excelent

De mult timp, o reuniune de alergări n'a prezentat un program de mai desăvârșită calitate, cum este acela ce se va desfășura mâine, cu începere dela ora 15, pe Hipodromul Băneasa-Trap.

Toate alergările, fără excepție, prezintă un puternic interes, promițând să furnizeze un spectacol de cea mai bună calitate.

In fruntea programului figurează clasicul premiu Gh. Pilat, al cărui interes va fi sensibil augmentat prin faptul că la start va fi prezentată Joppa Hanover, care va întâlni o situație mai mult decât dificilă fiind obligată să dea apreciabile avantagii.

Nu mai puțin interesant se anunță premiul Breven, în care Petruș, Winsome Josedalé, Josedale Margot, Ghid și Iubita vor duce o luptă strânsă.

O mențiune specială vom acorda și handicapului Burgundia, alergare extrem de deschisă între Little Orphan, Levente, Ninon și Pandur.

In restul programului, alergări deschise tuturor categoriilor de concurenți, cari prin faptul că vor prezenta plutoane bine alcătuite și șanse sensibil echilibrate, promit să furnizeze dispute spectaculoase.

Cine va câștiga?

PR. BABADAG

Cu valorile maxime, Carol Hanover și Rama II ar fi cele mai îndrituite să-și apropie victoria. Prima, n'a mai arătat însă de mult o valoare prea bună, iar Rama II a devenit nărăvașe. Menționăm însă că o victorie a ei este probabilă, întrucât la antrenament se arată docilă în mâinile lui Dobrescu. Rămân deci, Amy Scotland, Adda Worthy și Birlic. Cum armăsarul este mai corect, credem că va putea obține avantajul necesar victoriei.

Indicăm: BIRLIC, *Amy Scotland.*

PREMIUL BINVOLO

Teoretic, Atlantida, Hotin, Cobza și Garda se prezintă cu șanse mai mari de victorie. Între ei victoria va fi decisă de factorul regularității. Din acest punct de vedere, Garda este de preferat. Facem însă rezerve asupra aptitudinilor pentru distanță. In caz de eșec a pensionarei lui Pavlic, socotim că Hotin și Atlantida vor fi primii capabili să profite.

Indicăm : GARDA, *Hotin*, Atlantida.

PREMIUL BILLY BUNKER

Pilot și Garofița se prezintă drept principalii competitori ai acestei alergări. Intre ei, marcarea unei preferințe este extrem de greu de făcut. Vom merge cu elevul lui Terehov, ținând seamă că încă n'a arătat tot ce poate.

Indicăm: PILOT, *Garofița.*

PREMIUL GH. PILAT

Eftin, Ben Hur, Gruia și Joppa Hanover apar drept protagoniști ai acestei clasice încercări. Joppa Hanover, în baza valorilor arătate în anul curent apare în situație de inferioritate față de Ben Hur, căruia este obligată să-i dea 100 de metri. Dacă elevul lui Tassopol va putea să-și facă alergarea în voe, credem că va reuși să dispună de periculoasa lui adversară. Eftin va putea procura o surpriză.

Indicăm: BEN HUR, Joppa Hanover, Eftin.

PREMIUL BURGUNDIA

Lupta finală credem că se va da între concurenții plasați în ultimele rânduri. Dintre aceștia, Little Orphan, că nu va greși socotim că-și va putea apropia victoria. Va găsi însă în Pandur și Levente doi diversari redutabili.

Indicăm: LITLE ORPHAN, *Pandur*, Levente

PREMIUL BEHRING

Grea alergare în perspectivă, între Habar, Covinezza II și Ialpug. Intre ei, teoretic, primul are un mic avantaj, însă nu știm dacă va confirma și pe teren, întrucât acordează pentru prima oară un parcurs de 2000 de metri. Dacă înclinăm să-i acordăm încrederea, se datorește faptului că este foarte corect.

Indicăm: HABAR, *Ialpug*, Giovinezza II.

PREMIUL COBADIN

Grozava, Hispano și Tătăran vor angaja lupta pentru victorie. Intre ei, cum Tătăran este cel mai corect, credem că va putea să-și apropie victoria. Menționăm totuși că Hispano dacă nu va greși nu ne-ar surprinde să scape în câștigător.

Indicăm: TATARAN, *Hispano.*

PREMIUL BORDEAUX

Mai bine plasați în alergare par Bandit II, Va-ta, Santuța și Cina. Intre ei se poate anticipa că va fi o luptă strânsă, în care corectitudinea va avea cuvânt hotărîtor. Cum Santuța a dovedit că se complace pe distanța alergării și că deține o formă bună, o vom prefera lepei Va-ta și lui Bandit II.

Indicăm: SANTUȚA, *Va-ta*, Bandit II.

CONCURENȚII DECLARAȚI OFICIAL

Premiul BABADAG
Condiție — 15.000 lei

Olenca	2140	Gaidaev
Carol Hanover	2140	Grunwald
Rama II	2130	Drăgotescu
Amy Scotland	2130	Szabo
Champion jr	2130	Gram
Adda Worthy	2130	Corol
Birlic	2200	Crotenco

Premiul BREVERE
Condiție — 21.000 lei

Ghid	1720	V. A-sky
Jos. Margot	1720	Grünwald
Iubita	1720	Slobozenco
Wins. Josedale	1740	Cerkasov
Petruș	1760	Pavlic

Premiul BINVOLO
Condiție — 18.000 lei

Miss Texas	2100	Podoleacov
Dvalin	2120	A. Bota
Ropot	2120	Crotenco
Garda	2120	Pavlic
Baba Dochița	2140	Ghinea
Cobza	2140	Dobrescu
Hotin	2140	V. A-sky
Chilipir	2140	Brailowsky
Atlantida	2180	Fischer

Premiul BILLY BUNKER
Handicap — 15.000 lei

Garofița	1720	Dobrescu
Victor	1720	Corol
Pilot	1740	Cerkasov
Turla	1740	Slobozenco
Bănuța	1740	T. Marcu
Joker	1760	Szabo
Bistricioara	1780	Crainic

Premiul GH. PILAT
Record — 40.000 lei

Talaz	2200	A. Bota
Eftin	2200	Crainic
Jarvis	2200	Ghinea
Dorka	2220	Grünwald
Ben Hur	2220	Tassopol
Kundry	2240	Bordei St.
Gruia	2260	V. A-sky
Joppa H-ver	2320	Cerkasov

Premiul BURGUNDIA
Handicap — 21.000 lei

King Worthy	1720	Ghinea
Catinca	1720	Gram
Anny Worthy	1740	Crotenco
Giuditta	1740	T. Marcu
Blondella	1740	Fischer
Pandur	1760	Dobrescu
Ninon	1760	Pavlic
Little Orphan	1760	Cerkasov
Levente	1780	I. Bordei

Premiul BEHRING
Performanță — 15.000 lei

Speranța	2080	Lucan
Habar	2100	Slobozenco
Iarba	2120	Lucan
Princesse Axtell	2120	Corol
Șoimu	2120	Raymer
Vrăjitor	2140	I. Russ
Dudu Gordon	2160	Gaidaev
Giovinezza II	2180	Podoleacov
Ialpug	2180	Fischer

Premiul COBADIN
Condiție — 15.000 lei

Victoria	1700	Corol
Hispano	1720	Ghinea
Tara	1740	Drăgotescu
Grozava	1760	Crainic
Tătăran	1760	Gram

Premiul BORDEAUX
Handicap — 15.000 lei

Primăvara	2100	Lucan
Cina	2120	Tassopol
Zgomot	2140	Gaidaev
Tava	2140	Szabo
Tais	2140	Voronin
Pinkerton	2160	Gavrilescu
Harry Boy	2160	Ghinea
Va-ta	2160	Drăgotescu
Bandit II	2160	Pavlic
Sultana	2180	Zabelin
Durdulia	2180	Corol
Santuța	2220	T. Marcu

Inscrieri în importantele alergări de galop

ZIUA XXI-a
Duminică 16 Iunie

Premiul REGAL
350.000 lei — 2300 metri

Brelan, Don Bazil, Boeru, Favorita II, L'auzelle, Bock, Liliac II, Stop, Naplom, Codru, Iortoman, Bilitis Buburel, Brancas, Szantas, Mitsouko III; Argintiu, S. O. S., Persane, Tour de Vis, Halmel.

ZIUA XIX
DUMINICA 16 IUNIE

Premiul BLUE BOY
125.000 lei — 1000 metri

Potop, Dodi, Bluff, Beachcomber, Maghiran, Georges, Lup, Bicheite, Suzi, Boer Bibi, Periș, Marotin, Frumușica, Siret, Voe Bună, Garofița, Paceaura, Lucreția, Aole, Galina, Bandit, Rival, Hâncu, Giraldi, Prince Allenby, Printre Toți, Satrap II, Ghibelin, Princess Trix, Doamna.

MAINE, LA BANEASA

Se va disputa clasica alergare Pr. Dianei

Handicapul Birmah o întrecere atracțioasă — Debutul mânjilor de doi ani —

Reuniunea de mâine a Jockey Clubului, depășește ca valoare tot ce s'a organizat până în prezent în cadrul meetingului actual, prin programul de excepțională factură ce conține.

Clouu zilei îl alcătuește clasica alergare a celor mai bune iepe de 3 ani, premiul Dianei. Deși cursa pare rezolvată cu anticipație în celace privește rezultatul, excepționalla L'Auzelle neavând rivală în țară de talia ei, întrecerea nu-și pierde cu nimic din interesul său inițial.

Premiul Dianei ni se pare un excelent prilej pentru a putea fi verificate, pe distanță mai mare de 2000 metri, posibilitățile ficei lui Tourbillon, în vederea apropiatelor ei întâlniri cu frunțașii vârstnici dela noi. Sub acest raport, clasica alergare de mâine se menține la aceiaș nivel care a creiat tradiția acestui premiu în România.

Pe program mai figurează la loc de cinste, handicapul Birmah, care va reuni la start cel puțin opt concurenți.

Perfecta echilibrare a șanselor concurenților, formează din aceastâ alergare, un spectacol hipic de cea mai bună calitate, precum și o luptă deosebit de dârză.

Tot mâine se va produce debutul mânjilor de doi ani, în care se vor putea admira câteva exemplare dintre cele mai alese, în frunte cu Periș, una dintre speranțele culorilor regale în alergările clasice ale anului viitor.

Restul programului, impecabil alcătuit, se menține la înălțimea calității deosebită a reuniunei de mâine.

Pariul austriac va începe dela o miză inițială de 50.000 lei. Dată fiind valoarea excepțională a reuniunei de mâine, desigur că jocul acesta se va bucura de o animație deosebită, aproplindu-se de 250.000 lei.

CONCURENȚII PROBABILI

Pr. ARDEAL — H'cap — Vânzare
25.000 lei — 1700 m. (P. N.)

Très Pratique	65	0
Aida	65	0
Rubin	63½	0
Ticu	61	Cucu
Vigo	61	0
Meșteru Man.	58½	Cristea R.
Molda	57	J. Gill
Talalka	56	Ilinca
Lecaude	53	0
Băbuca	50½	Logofătu
Băiețel	43	Oprescu

Pr. BASMA — Mixtă
30.000 lei — 800 m. (L.D.)

Crăiasa	53½	Grecu
Doghi	59	Ilinca
Georges	59	Cristea R.
Susi	57½	Urdăreanu
Păpușa II	57½	Oprescu
Lucreția	57½	Cucu
Ancuța	53½	J. Gill
Mincinoasa	51½	Huțuleag I.
Doamna	55½	0

Premiul L'ALSACE
35.000 lei — 1800 m. (P. N.)

Marcella	57	J. Gill
Roy	56½	Cristea R.
Favorit	54½	0
Măcieș	52½	Logofătu
Colombo	57	V. Huțuleag
Mazepa	56½	0
Frunză	54½	Vincent

Premiul DIANEI
20.000 lei — 2100 m. (P.D.)

Strâmba	57	0
Maffia	57	0
Miami	57	0
Favorita II	57	J. Gill
Radă III	57	0
Bila	57	0
Mircioaia	57	0
Betty	57	0
L'Aouzelle	57	Vincent
Mărișoara	57	0
Bilitis	57	Krimmer
Burgos	57	0
Campanella	57	0
Malnoue	57	Cucu
Principesa	57	0

Premiul FLACAILOR
40.000 lei — 800 metri (L.D.)

Bubor	54½	?
Periș	54½	Ilinca
Siret	54½	Tasim
Bandit	54½	Vincent
Ghibelin	54½	Gill J.

Pr. BIRMAH — H'cap limitat
60.000 lei — 2400 m. (P.V.)

Buburel	64	0
Halmei	59½	Cristea R.
Princier	59	Mullot
Dornic	57	Ilinca
Codru	56½	0
Medardus	55½	J. Gill
Almaș	55½	Vincent
Roy	55	0
Șoim	51½	Cucu
Bravo mă	50½	Iosza
Pali	49½	Crișan
Harța	44	Guardian

Pr. DUMBRAVA ROȘIE
W.-H'cap — 30.000 lei 1400 m.
(P. L) — Repriza I-a

Blue Girl	62	0
Argintiu	60½	?
Pénitence	58	Vincent
Persane	56	Cucu
Nippes	56	Mullot
Barcăn	54	x
Niculae	53½	0
Szarcsa	53	Durnea
Rada III	53	Huțuleag
Walhalla	52½	Gill J.
Lecaude	51½	Oprescu
Carsix	51½	0

Pr. DUMBRAVA ROȘIE
W.H'cap — 30.000 lei — 1400 m.
(P. L) — Repriza II-a

Odihna	63½	0
May Day	62½	Enescu A.
Voicuța	62	Cucu
Strâmba	59	Ilinca
Garoafa	58	0
Noroc	55	Vincent
Mircioaia	55	0
Stamba	55	Tasim
Tănase	54½	J. Gill
Jagodka	51	Logofătu
Bucuria mea	51	Oprescu
Dux	46	0
Arosa	45	Crișan

PRONOSTICURILE PRESEI

ZIARELE	Premiul Babadag	Premiul Brevere	Premiul Binvolo	Premiul Billy Bunker	Premiul Gh. Pilat	Premiul Burgundia	Premiul Behring	Premiul Cobadin	Premiul Bordeaux
Universul Sport	Birlic Amy S-land	Petruș Wins. Josedale	Garda Hotin	Pilot Garofița	Ben Hur Joppa H-ver	Little Orphan Pandur	Habar Ialpug	Tătăran Hispano	Santuța Va-ta
Gazeta Sporturilor	Birlic Champion jr	Petruș Wins. Josedale	Hotin Garda	Garofița Pilot	Joppa H-ver Ben Hur	Lottle Orphen Levente	Dudu Gordon Habar	Grozava Tătăran	Cina Santuța
Universul	Amy S-land Birlic	Ghid Petruș	Chilipir Garda	Pilot Victor	Joppa H-ver Ben Hur	Little Orphen Pandur	Ialpug Habar	Grozava Hispano	Santuța Va-ta
Curentul	Birlic Carol H-ver	Jos. Margot Petruș	Garda Hotin	Pilot Garofița	Ben Hur Joppa H-ver	Little Orphan Pandur	Ialpug Dudu Gordon	Grozava Tara	Cina Santuța
Evenimentul	Amy S-land Birlic	Petruș Wins. Josedale	Hotin Garda	Pilot Bistricioara	Joppa H-ver Ben Hur	Little Orphan Levente	Șoimu Pr. Axtell	Tara Grozava	Santuța Va-ta
Timpul	Adda Worthy Champion jr	Jos. Margot Petruș	Garda Hotin	Pilot Garofița	Joppa H-ver Talaz	Little Orphan Ninon	Pr. Axtell Habar	Grozava Tara	Gr. Abăluță Bandit II
Ordinea	Champion jr Birlic	Wins. Josedale Ghid	Cobza Chilipir	Victor Pilot	Ben Hur Joppa H-ver	Levente Little Orphan	Șoimu Pr. Axtell	Hispano Grozava	Bandit II Santuța
Seara	Adda Worthy Champion jr	Jos. Margot Ghid	Hotin Garda	Garofița Pilot	Joppa H-ver Ben Hur	Little Orphan Ninon	Pr. Axtell Giovinezza II	Tătăran Grozava	Gr. Abăluță Santuța
Jurnalul	Amy Scotland Adda Worthy	Ghid Petruș	Hotin Atlantida	Garofița Joker	Ben Hur Joppa H-ver	Little Orphan Ninon	Ialpug Șoimu	Tătăran Grozava	Tava Bandit II
România	Champion jr Birlic	Jos. Margot Wins. Josedale	Chilipir Atlantida	Pilot Garofița	Joppa H-ver Ben Hur	Little Orphan Ninon	Pr. Axtell Ialpug	Grozava Tătăran	Gr. Abăluță Cina
Cei mai indicați	Birlic 3 Amy S-land 3 Adda W. 2 Champion jr. 2	J. Margot 4 Petrus 3 Ghid 2 W. Josedale 1	Hotin 4 Garda 3 Chilipir 2 Cobza 1	Pilot 6 Garofița 3 Victor 1	Joppa H-ver 6 Ben Hur 4	Little Orphan 9 Levente 1	Ialpug 3 Pr. Axtell 3 Șoimu 2 Habar 1 Dudu Gordon 1	Grozava 5 Tătăran 3 Hispano 1 Tara 1	Gr. Abăluță 4 Santuța 3 Cina 2 Bandit II 1

INFORMAȚII

● **ALERGĂRILE de astăzi dela Băneasa-Trap încep la ora 15 precis.**

● **EVENTUL va funcționa astăzi la Băneasa în alergările : întâia cu a doua (premiile Babadag și Brevere), a patra cu a cincea (premiile Billy Bunker cu Gh. Pilat), a șasea cu a șaptea (premiile Burgundia cu Behring) și a opta cu a noua (premiile Cobadin și Bordeaux).**

● **PARIUL austriac de astăzi dela Băneasa-Trap, are drept miză inițială suma de 51.294. Cu cota de 70% din mizele ce se vor juca, este apropape sigur că va ajunge apropape de 100.000 lei. Austriacul va începe cu alergarea treia, premiul Binvolo, continând 7 alergări.**

● *FIIND conduși de băeți de grajd, vor beneficia de 20 de metri avans :*
Chilipir *în premiul Binvolo;*
Vrăjitor *în premiul Behring.*
Speranța *în premiul Behring.*

● LA secretariatul soc. hipice române de trap, se fac astăzi inscrieri în vederea reuniunei de Sâmbătă 25 Mai crt.

● TOT astăzi se fac retrageri pentru alergările de trap din ziua de Miercuri 22 Mai crt.

● *MIRIȘTEA, a părăsit antrenamentul Szabo și a intrat sub supravegherea lui Fischer.*

● INTRE d-na Pavlic și d-ra Andreyewky a intervenit următorul schimb : prima a cedat celei de a doua iapa Barza, primind în schimb pe Geisha.

● **IN vederea „Zilei modei" care va avea loc în ziua de 25 Mai crt., pe hipodromul Băneasa-Trap, soc. hipică română de trap a solicitat participarea principalelor case de modă. Toate casele la care s'a făcut apel, au răspuns afirmativ. In acest fel este de scomptat că Ziua Modei va cunoaște un desăvârșit succes.**

GALOP

● *MAINE la Băneasa, începe un nou pariu austriac, a cărui miză va fi de 50.000 lei. Cu cota de 70% din sumele ce se vor juca, este sigur că va depăși suma de 100.000 lei.*

● **PE PROGRAMUL de mâine dela Băneasa figurând 8 alergări, pentru pariul austriac se va ohtări în cursul zilei de astăzi aceia cari nu va conta.**

● **DIN CAUZA stării de război, societățile de curse din Franța au decis să-și suspende activitatea. Deci, alergările au încetat în Franța, urmând a fi reluate de îndată ce va îngădui situația.**

● *CONVALESCENȚA jockeului Ed. Gill, evoluează în mod normal. Totuși, până în toamnă nu se poate scompta o reapariție a lui în șea.*

● ASOCIAȚIA Proprietarilor și Crescătorilor va înainta un memoriu Jockey Clubului prin care va solicita crearea unei a opta alergări în fiecare zi de alergări. Totodată va cere și crearea a două reuniuni suplimentare în zilele de 18 și 21 Iulie.

● BEACHOMBER, armasar de 2 ani, proprietatea d-lui căpitan Codreanu, a intrat în antrenament la d. căpitan Guliano.

● **PERIȘ, purtătorul culorilor Herghelei Scroviștea, în premiul Flăcăilor, este primul produs al lui Firdaussi care va concura pe turful nostru.**

CICLISM

Examenele pre-balcanice sunt în toi!

Antrenamentele de ieri ale selecționabililor

Astăzi o nouă cursă de selecție la viteză

Cicliștii turci se antrenează astăzi de dimineață

Examenele prebalcanice sunt în toiu. Astfel, ieri pe Velodromul din Șoseaua Olteniței, sub supravegherea d-lui prof. Nicu Oțeleanu, antrenor federal F.R.C., s'a disputat cursa de selecție pentru proba de urmărire.

Au luat parte următorii alergători: Tudose, Hapciuc, Andreescu, Steinhardt, Gociman și N. Dragomir.

N. DRAGOMIR

Alergătorii au format două echipe. Prima compusă din Tudose, Dragomir și Gociman, iar secunda din Steinhardt, Hapciuc și Andreescu.

Cursa s'a desfășurat pe 7 ture. Chiar din primul tur, echipele au rămas în doi alergători, deoarece Gociman și respectiv Andreescu — defectându-li-se bicicletele, au fost nevoiți să iasă afară din cursă.

După consumarea celor 7 ture, s'au format alte două echipe: Dragomir—Hapciuc și Steinhardt—Gociman.

Timpurile realizate de alergători în aceste două probe au fost destul de bune.

După o pauză de 15 minute, d. prof. Oțeleanu, a format un pluton compus din cei 6 alergători, dându-le explicații cum să se schimbe fiecare la trenă. Lotul celor 6 selecționabili au făcut 10 ture de demi-fond, într'un timp excelent. Antrenamentul de selecție de ieri a fost destul de sever, chiar foarte sever.

Alergătorii au tras puternic, au sprintat, cu ruperi frumoase, în general o cursă de selecție foarte interesantă. Comportarea celor 6 alergători a constituit în parte și surprize. Prima este aceia a lui Gociman, care deși nu s'a antrenat pe pistă în acest sezon absolut deloc și în plus a mers și cu o bicicletă străină, a arătat lucruri frumoase. A mers chiar foarte bine. Pe dealtă parte, Hapciuc a mers uluitor de bine.

C.F.R.-istul deține o formă mare. Prin comportarea sa de ieri, Hapciuc este îndreptățit să îmbrace tricoul roșu-galben-albastru, tricou distinctiv pentru componenții echipei naționale.

Din rest, Tudose rămâne omul de bază al echipei naționale, valoarea sa neputându-i fi contestată de nimeni. Steinhardt a arătat din nou că deține o formă excepțională, Dragomir, deasemenea — deși n'a forțat Andreescu — la nivelul ultimelor curse.

ANTRENORUL FEDERAL MULȚUMEȘTE ALERGATORILOR PENTRU DISCIPLINA ARATATA

D. prof. Nicu Oțeleanu, antrenorul federal F.R.C., aduce pe această cale mulțumirile sale tuturor alergătorilor selecționabili, cari au răspuns la convocări, cât și pentru punctualitatea la antrenament, comportarea și disciplina ce au domnit în tot timpul curselor de selecție.

ASTAZI O NOUA CURSA DE SELECȚIE

Pentru o mai amplă verificare a posibilităților alergătorilor selecționabili, d. prof. Oțeleanu va conduce astăzi o nouă cursă de selecționare la viteză. Pentru aceasta toți alergătorii selecționați la proba de viteză sunt convocați astăzi la ora 4 d. a. pe Velodromul din Șoseaua Olteniței.

ȘI CICLIȘTII TURCI VOR FACE ASTAZI ANTRENAMENT

Tot astăzi, însă de dimineață, cicliștii turci vor face un nou antre-

C. TUDOSE

nament pe velodrom. De data aceasta, oaspeții noștri vor insista la viteză și urmărire.

— SPRINT —

TIR

Astăzi după amiază se dispută campionatul străjeresc de tir

Campionatul străjeresc de tir pentru cupa Comandamentului străjerilor din Capitală, se va desfășura astăzi începând dela ora 15 pe poligonul A.N.E.F.

Peste 40 concurenți străjeri reprezentând 22 stoluri își vor disputa mult invidiatul titlu de cel mai bun trăgător din Capitala țării. Concurenții au fost împărțiți în 7 serii, fiecare serie cuprinzând 6 trăgători. Prezentarea tuturor concurenților a fost fixată pentru ora 14.30, când se vor da instrucțiuni în legătură cu desfășurarea concursului.

Intrarea la poligon se va face numai prin poarta din Strada Maior Ene.

Reamintim că primii 6 străjeri calificați vor alcătui echipa ținutului Bucegi în vederea concursurilor naționale dela 8 Iunie.

LISTA STRAJERILOR CARI VOR LUA PARTE LA CAMPIONATUL DE TIR AL CAPITALEI

Iată lista străjerilor care vor lua parte la campionatul străjeresc de tir care se va desfășura astăzi după amiază.

Ionescu C. Paul, Zacopceanu O., Andreescu C., Caracola N., Ivănescu M., Chiriac C., Ionescu Călinești, Nicolau M. N., Oprișescu Gh., Ionak S., Zega N., Vitez E., Mușatescu S., Stănescu S. Dumitrescu Ioan, Zamfirescu D., Leu Emil, Goldstein H., Sârbu Iosif, Ghiță D. Ștefănescu N., Petrescu N., Fotiade V., Negoescu I., Nanu C. H., Mănescu I., Marin Ch., Rădulescu Oct., Joițoiu N., Petreanu E., Diaconescu V., Aldea N., Truță Gh., Rozenberg, Ilie Titus, Mancu V., Mărgărit Nicolae, Malache P., Voicu Leonida, Nani Oct., Volceanov, Mărinescu C.

TENNIS

Amănunte asupra demonstrației făcute de Caralulis și Erös la Ploești

Ploești, 13 — Eri „Acțiunea Prahoveană" a avut invitați pentru demonstrație pentru jucătorii nr. 2 și 4 ai României, Caralulis și Ciby Erös, respectiv. Deasemeni a venit și d-ra Lichter.

Demonstrația făcută de reprezentanții lui „Doherty T. C." din București a mulțumit deplin asistența record care a asistat, matchul dintrei ei doi, atingând punctul culminant.

Din partea localnicilor au jucat Nelu Ionescu-Quintus, Nicky Negulescu, Angelo Vasilescu, Alfonso Marin și d-ra Ivănceanu.

A făcut o mare impresie tânărul Quintus, care, prin jocul prestat, a lăsat să se întrevadă un viitor campion.

Rezultatele obținute au fost:

Erö—Negulescu 6-1, 6-1.

Caralulis — Ionescu - Quintus 6-2, 6-1.

Caralulis—Erös 9-7, 3-6, 6-4.

Erös — Ionescu-Quintus—Caralulis—Negulescu 6-1, 6-3.

D-ra Lichter—d-ra Ivănceanu 6-0, 6-0.

In primul match, Erös de departe superior, a obținut o victorie ușoară, Negulescu având și trac.

Caralulis a fost surprins de jocul lui Ionescu-Quintus în cel de-al doilea match și a trebuit să se întrebuințeze oarecum pentru a învinge la acest scor.

După cum am spus mai sus, partida dintre Caralulis și Erös a fost punctul de atracție al zilei în care Erös după părerea unanimă a asistenței trebuia să fie învingător. Este însă învingătorul moral.

La dublu domni, perechea Erös—Ionescu-Quintus a fost superioară perechii Caralulis—Negulescu, învingând ușor.

La simplu doamne, reprezentanta Bucureștiului, d-ra Lichter campiona României la categoria II, a surclasat pe d-ra Ivănceanu.

S'au mai jucat câteva seturi între Caralulis—Alfonso, Erös—Gelu Vasilescu și Caralulis—Alfonso—Erös—Ionescu Quintus.

In primele două seturi au învins bucureștnii iar în al treilea a bătut prima pereche cu 6-4.

Arbitrul acestor jocuri a fost d. Mircea Rațiu.

Din informațiile culese de noi la „A. P." pe programul organizărilor sunt:

Organizarea Campionatului Orașului Ploești de tennis și invitarea la Ploești a altor vedete ale tennisului românesc.

In privința acestor lucruri vom reveni la timp.

Buletinul Balcaniadei cicliste

F.R.C. va angaja doi masseuri pentru echipa națională

La campionatul balcanic de fond intrarea va fi liberă

Pregătirea echipei noastre naționale pentru Balcaniadă continuă în ritm accelerat. Am ținut în curent pe cititorii noștri cu antrenamentele tehnice de pe velodromul de la Belu ale alergătorilor reținuți.

Trebue să subliniem însă că aceste pregătiri sunt și de ordin administrativ, cărora federația le acordă o importanță egală. Este vorba de materialul necesar unei pregătiri raționale și în urma avizului antrenorului federal, d. prof. Oțeleanu, FRC va construi la velodrom mese pentru masaj, va perfecționa instalațiile dușurilor, a cumpărat mingi medicinale, corzi; a comandat apoi 15 tricouri speciale și tot atâtea traininguri — cu un R pe spate — pentru echipa națională.

In afară de aceasta, federația a dispus angajarea a doi masseuri.

INTRAREA GRATUITA LA CAMPIONATUL DE FOND

In numărul nostru de eri arătam că la Balcaniadă se vor percepe taxe de intrare accesibile tuturor categoriilor de sportivi. Aceasta în urma hotăririi federației pentru a sprijini propagarea acestui sport cât mai adânc în masele sportivilor. Continuând această politică înțeleaptă, FRC a decis ca la campionatul balcanic de fond care se va desfășura în circuit pe șoseaua Jianu, să nu se perceapă nicio taxă de intrare.

GAZDUIREA OASPEȚILOR

FRC a pus la punct ultimile amănunte în legătură cu Balcaniada, care începe peste cinci zile în Capitală. In primul rând, forul nostru de specialitate a organizat până în cele mai mici amănunte găzduirea alergătorilor străini și a celor peste 50 de oficiali însoțitori. In afară de aceasta FRC a pus la punct programul pentru tot timpul șederii lor în Capitală.

In ce privește organizarea competiției, federația de ciclism a făcut un splendid afiș.

SCRIMA

Astăzi se inaugurează sala de scrimă a clubului Venus

După cum am anunțat, astăzi la ora 18 se va deschide în localul A.S.F.C. din str. Vasile Boerescu No. 9, sala de scrimă a clubului Venus.

La această festivitate au fost invitate personalitățile frunțașe ale mișcării noastre sportive.

După inaugurare, va urma o recepție la sediul Clubului Venus.

La câteva zile după Balcaniadă

Ciclismul va cunoaște un alt mare eveniment

- CURSA RESTAURAȚIEI -

a patra ediție, care se va desfășura între 6-8 Mai, pe distanța Vadul Crișului - București, 600 km.

Lumea ciclistă este preocupată, total, de manifestațiunea de mare valoare: Balcaniada, care marchează o etapă de trainică afirmare a sportului românesc și interesează, în largă măsură, întreaga noastră mișcare sportivă.

Dacă Balcaniada eclipsează complet orice înfăptuire ciclistă, asta nu înseamnă nici de cum că diriguitorii destinelor pedalei, nu privesc, în amalgamul acesta de fapte și griji, și dincolo de evenimentul dela 23—30 Mai.

Mai bine spus, e vorba de alt mare eveniment, de un sens înalt, e vorba de cursa simbolică a Restaurației care se va desfășura îndată după Balcaniadă, dela 6—8 Iunie, înscriind o nouă pagină de viguroasă înfăptuire în istoria ciclismului.

Printre grijile de față ale forului de specialitate, șeful cicliștilor d. Vasile Canarache, mai găsește un pic de răgaz să se gândească și la cea mai frumoasă alergare națională, cursa popasului regesc.

*

Aproape 100 de cicliști, din întreaga țară, se vor războ dealungul celor 600 km., ai cursei, pentru cinstea neasemuită, de a înmâna ulciorul cu apă adus depe meleagurile pe care, cu un deceniu în urmă, M. S. Regele a poposit depe aripile văzduhului, sorbind însetat din ulciorul cu apă al tinerei țărănci Maria a lui Modura.

O cursă simbolică, de proporții mari, prin care cicliștii aduc omagiul lor Marelui Sportiv M. S. Regele

Roți și pedale

● Toți alergătorii selecționați pentru cursa de fond, sunt convocați Duminică la orele 7 precis în fața stadiului Aviatorilor (șos. Jianu). Orice absență va fi sancționată.

Pagina Boxului

Astăseară la „Oteteliṣanu"

Prima importantă reuniune în aer liber

Ilie Petrescu-Moți Spakow, Dumitru Panaitescu-Sandu Ion, Patriciu Milcoveanu - Doculescu, un match mixt și trei întâlniri de amatori

Pugilismul indigen va fi chemat astăseară să dea un examen de rezultatul căruia depinde viitorul sportului cu mănuși. Pe arena „Oteteliṣanu" proaspăt achiziționată pentru acest gen de manifestare sportivă, gruparea „Turda" va face să se desfășoare cu începere dela ora 20 jumătate, o reuniune de însemnate proporții care are toate șansele să se ridice până la nivelul unui autentic regal sportiv.

Date fiind situația centrală a arenei și calitatea programului alcătuit de promotori, gala de astăseară se poate număra în rândul evenimentelor sportive de prima importanță și faptul că publicului bucureștean nu i-a mai fost dat de mult timp să urmărească matchuri atât de importante, ne îndrituește să anticipăm un succes complet.

NOUI CANDIDAȚI LA TITLURILE NAȚIONALE

Particularitatea reuniunii de astăseară rezultă din faptul că pe programul ei figurează câțiva pro-

Lui Moți Spakov, care se antrenează spărgând fontă!

Distrugi fonta cu barosul
însă fii atent, bădie,
astăzi să nu fii tu... fonta
și barosul, ei, Ilie !!

tagoniști ai boxului românesc, candidați serioși la unele din titlurile naționale. In această situație se găsesc cinci dintre participanți și, demn de relevat, patru dintre aceștia au mai fost deținători de campionate ale României.

Este cazul consacraților: Ilie Petrescu și Moți Spakow, foști campioni naționali la categoria grea, Mielu Doculescu și Patriciu Milcoveanu, foști deținători ai titlului semi-mijlociu al României.

Pe deasupra, mai concurează la cinstea de a-și croi drum spre titlul național al categoriei cocoș, titlu actualmente în posesia lui Ion Gorun, Sandu Ion, recent învingător al campionului.

In fine, prezența lui Dumitru Panaitescu-Zigoto, deținătorul titlului național la categoria muscă întregește în mod fericit un program căruia noi îi prevedem o reușită deplină.

Completând pe profesioniști, câțiva buni amatori ai regiunei Bucegi se vor strădui să fie la înălțimea evenimentului pugilistic de astăseară.

REGIA

Girată de gruparea „Turda" care și în alte ocazii s'a comportat conform intereselor sportului, organizarea făgăduește să corespundă importanței reuniunii. S'au luat toate

Lui Ilie Petrescu, care s'a retras în comuna sa natală, zice-se, ca să spargă butuci!...

Nu pricepem de ce asta!
Mare nătărău mai ești!
Pleci să spargi butuci la...
Chiajna !!
Nu puteai la... București ?!

măsurile dictate de împrejurări pentruca reuniunea să se desfășoare într'un cadru occidental și, mai ales, să decurgă în condițiuni perfecte cari să permită terminarea spectacolului la ora convenabilă.

PRONOSTICURILE NOASTRE

Trecând la chestiunea șanselor participanților, vom căuta să anticipăm rezultatele bazându-ne pe liniile directe și indirecte cum și pe valoarea arătată de concurenți în timpul intensului antrenament la care s'au supus.

ILIE PETRESCU—MOȚI SPAKOW

Doi adversari cari s'au întâlnit de două ori în carieră. Prima dată Petrescu a fost creditat cu o victorie la puncte, deși nu o merita. A doua oară, juriul a pronunțat un verdict de egalitate cu toate că, tot Spakow fusese cel care marcase o mică superioritate.

Matchul de astăseară urmează deci să tranșeze o rivalitate veche și să desemneze, în acelaș timp, pe viitorul adversar al lui Vasile Șerbănescu și al germanului Adolf Heuser care va evolua la București în ziua de 6 Iunie.

Ținând seama de faptul că, în realitate Spakow nu a fost niciodată întrecut de adversarul său și că are în favoarea sa avantajul matchului public câștigat la Belgrad, îi acordăm o ușoară preferință.

DUMITRU PANAITESCU-SANDU ION

Iată un match pe care adevărații cunoscători îl așteaptă cu legitimă nerăbdare și curiozitate, ambele justificate de corectitudinea și dârzenia celor doi combatanți.

Întâlnirea are caracterul unei revanșe. Prima dată adversarii au terminat la egalitate, după ce Panaitescu izbutise să trimită în două rânduri la pământ, pe Sandu Ion.

Prin linia aceasta, un nou match nul apare drept foarte probabil. Noi vom trece însă peste calculul rigid al hârtiei și, ținând socoteală de admirabila formă arătată de Sandu Ion în ziua victoriei asupra lui Ion Gorun care a întrecut confortabil pe campionul României la categoria mușcă, instalăm favorit pe Sandu.

MILCOVEANU-DOCULESCU

Lupta dintre cei doi foști campioni naționali la categoria semimijlocie corespunde, deasemenea, unei revanșe. Prima întâlnire a avut loc acum câțiva ani la Slatina și, după ce Milcoveanu a marcat un ușor avantaj asupra adversarului său, slătineanul a pierdut prin descalificare pentru lovitură joasă.

In felul acesta rivalitatea nu a putut fi tranșată și matchul de astăseară are menirea să rezolve chestiunea întâetății.

Linia directă spunând prea puțin nu o putem lua în considerare în vederea stabilirii șanselor. Liniile indirecte sunt prea depărtate și deci lipsite de semnificație. In consecință vom acorda, prin simplă impresie, o mică preferință lui Doculescu și aceasta pentru motivul că, în timp ce el a arătat, în matchul cu Adana, o frumoasă re-

Lui Mielu Doculescu, care are „joc" frumos de picioare!

Joci picioarele-ți divine
Cu antren de sărbătoare!
Cap să ai, căci altfel dragă-i
Vai și-amar de-așa picioare !!

venire în formă, Patriciu Milcoveanu nu a mai apărut de aproape doi ani pe ring.

BARASCH-DUMITRESCU

Matchul mixt al reuniunii va opune pe amatorul Ionel Barasch (Tir), profesionistului Costică Dumitrescu. In 5 reprize a 2 minute, elevul maestrului Toma Panaitescu are toate șansele să obțină decizia asupra lui Dumitrescu, care nu se va simți la largul său pe o astfel de distanță.

AMATORII

Amatorii regiunei Bucegi vor colabora și ei la reușita reuniunii susținând împreună trei matchuri pe cari vor încerca să le facă cât mai spectaculoase.

PROGRAMUL

In întregime, programul reuniunii inaugurale a sezonului în aer liber are următoarea înfățișare:

MATCHURI PROFESIONISTE

Ilie Petrescu-Moți Spakow, 10 reprize a 3 minute.

Dumitru Panaitescu-Sandu Ion, 10 reprize a 3 minute.

Patriciu Milcoveanu-Mielu Doculescu, 8 reprize a 3 minute.

MATCH MIXT

Ionel Barasch (Tir)-Costică Dumitrescu, 5 reprize a 2 minute.

AMATORII

Puiu Obăgilă (U)-**Virgil Brădeanu** (J. C.)

Grigore Matei (Tir)-**Aurel Weintraub** (Turda).

Alexandru Popa (Sl.)-**Marin Dobrescu** (J. C.)

PATRONEAZA D. MINISTRU GH. VANTU

Reuniunea, confarm celor publicate de noi la timp, se va bucura de patronajul d-lui ministru Gheorghe Vântu care a binevoit să încurajeze boxul cu această delicată atenție.

Oficialii reuniunei organizată de Asoc. Turda Sâmbătă 18 Mai 1940

Delegat general F. R. Box D. av. I. Stătescu.

Juriul la matchurile profesioniști d-nii Ilie Stătescu, Ion Ionescu, Al. Aureliu, C. Dragomirescu, C. Leoveanu, C. Ionescu.

Juriul la matchurile amatori d-nii Al. Aureliu, C. Dragomirescu, Const. Leoveanu, C. Ionescu.

Cronometrori d-nii I. Ceaureanu C. Leoveanu, Const. Ionescu.

Medici căp. dr. V. Coferu, A. Siligeanu, I. Graft.

Comisar de ring d-nii Const. Don și Paul Sterpu.

Delegați la cântar d-ni dr. I. Graft, C. Don și Marc.

*

Cântarul oficial și vizita medicală, au loc la sediul F. R. BOX, în ziua reuniunei la ora 12 obligatoriu atât pentru boxeurii profesioniști cât și pentru amatori.

*

Se desemnează următorii secunzi pentru reuniunea din 18 Mai: d-nii Dinu Dobre, Enciu Gheorghe, Bob Gheorghe, Constantinescu Alex., și Capotă Pavel.

*

Toate gratuitățile sunt anulate, fiind valabile numai permisele U. F. S. R. și F. R. BOX, nominale, pe anul 1940.

IN CAZ DE PLOAIE

In caz de ploaie reuniunea se va amâna pentru mâine seară, Duminică, la aceiași oră.

POPA—NEMET

Ca și Chiriac, Ion Popa (R) își va face debutul ca internațional, boxând în limitele categoriei ușoară cu Nemet (U) un amator despre care, cei ce l-au văzut la lucru, au numai cuvinte frumoase. Nu facem parte dintre aceia cari au urmărit e-

Lui Panaitescu-Zigoto, care s'a antrenat la un loc cu foot-ball-iștii !!

Foarte bine că la foot-ball
te-natrenași să fugi — știi — glonț!
O să-ți trebuiască asta
Ca să „fugi" din colț în... colț!!

volutiile acestei tinere speranțe maghiare și acest fapt ne împiedică să anticipăm asupra rezultatului. Nu uităm însă că, Ion Popa a avut una dintre cele mai rapide ascensiuni și că palmaresul său conține o serie de semnificative victorii. Astfel fiind nu este exclus ca și debutul său ca internațional să coincidă cu un strălucit succes.

JELESNEAC—KORANYI

Revelația ultimului turneu întreprins de o echipă românească în Franța, gălățeanul Grigore Jelesneac va reprezenta **România în categoria semimijlocie, al cărei titlu național îl deține. Adversarul său va fi** Koranyi (U), **un boxeur pe care deasemenea nu am avut ocazia să-l apreciem. Se spun însă lucruri bune despre el și acest**

Lui Costel Dumitrescu, care boxează cu I. Barasch.

Fii atent când lupți Costică
Nu te rupe ca o... cretă!
Partenerul tău înșeală
și la box ca la... ruletă.

fapt ne obligă să ajungem la concluzia că misiunea compatriotului nostru nu va fi prea ușoară. Sperăm însă să-l vedem pe Jelesneac continuând seria triumfală din Franța.

ANDREEV—JAKICS

Al treilea român care va debuta ca internațional este Valentin Andreev care în cadrul categoriei mijlocii se va răfui cu Jakics (U), **un alt necunoscut al nostru.**

Ca și Ion Popa, Andreev a avut o ascensiune rapidă dar, spre deosebire de cei dintâi, nu a arătat totdeauna rezistența necesară unei victorii certe. Deci, dacă Jakics va fi unul din acei puncheur-i din cari Unga-

Lui Sandu Ion, care s'a antrenat — fugind la Șosea!

Alergând prea mult, ia seama
căci „potou" e la șosea
însă la... Oteteliṣanu
drept potou ai o... podea!!

ria a produs destui, reprezentantul nostru va fi în mare pericol.

MESCHI—SZIGETI

In limitele categoriei semigrea, **Alfred Meschi (R) va trebui să servească replica lui** Szigeti (U), **unul dintre cei mai rutinați amatori ai statului vecin și în fața căruia reprezentantul nostru va mai avea de suportat și un sever handicap de greutate. Singurele avantaje ale lui Meschi sunt vârsta adversarului și formidabila rezistență a românului.**

Astă seară la Budapesta

(Continuare din pagina I-a)

unde li s'a angajat și pensiunea pentru zilele în cari vor rămâne la Budapesta.

Astăzi, înainte de cântar, amatorii noștri vor face împreună cu football-iștii români cari vor juca mâine contra Ungariei, o vizită amănunțită a orașului.

REUNIUNEA ȘI MATCHURILE

Inceputul reuniunii în cursul căreia amatorii români vor întâlni cea mai bună echipă a Ungariei a fost fixată pentru ora 21. Dat fiindcă se prevăd însă solemnități în afară de program este foarte probabil ca primul match să înceapă cu o întârziere de 30 minute.

CHIRIAC-PODANY

Deschiderea reuniunii va fi făcută de Ion Chiriac (R) **și** Podany (U), **cei doi reprezentanți ai categoriei muscă. Compatriotul nostru își face cu această ocazie, debutul ca internațional, în timp ce adversarul său a mai reprezentat Ungaria și în alte împrejurări.**

Cu tot acest handicap, Chiriac nu trebuie considerat drept o victimă a adversarului său. Noi îndrăsnim chiar să-i vedem

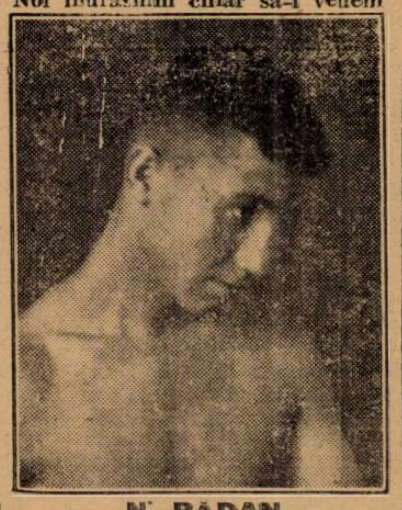

N. RADAN

o șansă și aceasta pentru motivul că, anul trecut, același Podany a pierdut categoric în fața lui Rădan care nu este cu mult superior lui Chiriac.

RADAN—BONDI

Pentru victoria în categoria cocoș, Nicolae Rădan (R) **va lupta cu** Bondi (U). **Liniile existente ne obligă să acordăm toată încrederea noastră lui Rădan și aceasta pentru motivul că anul trecut, Bondi a fost învins net la puncte de timișoreanul Romulus Indru care niciodată nu s'a arătat a fi de talia reprezentantului României. Totuși, Rădan ar putea să piardă în cazul când va persista în întrebuințarea acelei defectuoase stângi, cari oricând îi poate aduce descalificarea.**

GASPAR—CSAPOGYA

In limitele categoriei pană, Marin Gaspar (R) **va fi opus lui** Csapogya (U), **un element a cărui formă nu am avut ocazia să o verificăm. Nu am văzut niciodată la lucru pe acest tânăr reprezentant al statului vecin și, în consecință nu ne putem pronunța asupra posibilităților noastre. Ceeace știm însă precis, constă în faptul că Marin Gaspar este unul dintre acei amatori cari își vând scump pielea și nu înțeleg să cedeze decât după ce au făcut apel la ultimele resurse. Datorită acestor calități ne punem mari speranțe în el și o victorie a lui nu ar însemna o surpriză pentru noi.**

(Continuare în pag. 10-a)

BOX

Astă seară la Budapesta

(Continuare din pag. IX-a)

Este în perspectivă un match pe viață și pe moarte care se poate termina cu orice rezultat.

LUNGU—SZOLNOKI

Ultimul match, în limitele categoriei grea, se va petrece între Gheorghe Lungu și Szolnoki (U). Iată un match despre care nu putem spune prea mare lucru. Lungu nu ne-a plăcut în partida de campionat disputată în tovărășia lui Gheorghe Georgescu și pe Szolnoki nu-l cunoaștem.

Cum s'o termina acest match rămâne de văzut.

CONCLUZII

Din cele mai sus expuse rezultă destul de clar că noi nutrim speranța unei victorii românești. Pentru a ajunge la concluzia unui triumf al culorilor noastre ținem socoteala de ridicata valoare a reprezentanților noștri: Ion Chirilac, Nicolae Rădan, Marin Gaspar, Ion Popa și Grigore Jelesneac și nu uităm că atât Andreev cât și Meschi păstrează bune șanse de victorie.

Pe scurt, ne manifestăm convingerea că România va câștiga cu cel puțin 10—6.

OFICIALII INTALNIRII

La Budapesta vor funcționa în calitate de oficiali ai matchului România-Ungaria, d-nii: Mazzia (Italia), Constantin Aureliu (România) și un oficial maghiar al cărui nume ne scapă.

D. Mazzia va fi numai judecător, în timp ce ceilalți doi oficiali vor funcționa cu rândul și ca arbitri în ring.

Siki

Marți 21 Maiu

La Ploești, Popescu va întâlni pe Dumitru Doicescu

Marți 21 Mai se va desfășura în sala stadionului „Regele Carol al II-lea" din Ploești, o reuniune mixtă de box, capul de afiș fiind deținut de profesioniștii Gheorghe Popescu, campion al României la categoria până și Dumitru Doicescu, un excelent breslaș al sportului cu mânuși.

Reuniunea se va bucura de prezența d-lui M. Botez, primarul municipiului și a tuturor oficialităților marcante.

Acest match este pentru Popescu un mijloc de verificare a formei spre a nu fi expus la o surpriză. Drept adversar, i-a fost desemnat Dumitru Doicescu, un boxeur cu un bun stat de serviciu care în fața lui Lucian Popescu, a făcut un match peste așteptări.

Pentru ca programul să fie complet, președintele grupării „Prahova Box-Club", d. Ivăncianu, a recurs la concursul vechei asociații de box „Tirul" de sub conducerea maestrului Toma Panaitescu, care va prezenta publicului ploeștean cei mai buni elevi ai săliî.

Amatorii bucureșteni se vor întâlni cu tinerele speranțe ale maestrului Gh. Popescu.

Programul astfel anunțat ne face să anticipăm reușita acestui spectacol, care va mulțumi pe cei mai exigenți spectatori.

Programul reuniunei se prezintă astfel:

AMATORII

Gh. Mătăsaru (Ploești) — Jean Tomescu (Tir).

Alex. Eremia (Ploești) — M. Marinescu (Tir).

Ioan Ivănescu (Ploești) — Radu Alexandru (Tir).

Nic. Moraru (Ploești) — I. Barasch (Tir).

C. Bucurescu (Ploești) — Dumitru Niculae (Tir).

I. Mihăilescu (Ploești)— Dumitru Roșca (Tir).

I. Eremia (Ploești)—Grig. Matei (Tir).

Alex. Zahiu (Ploești) — A. Mehedințeanu (Turda).

SPAKOW va boxa din nou la Belgrad

Belgrad, 18. — **Cu prilejul deplasării lui Moți Spakow la Belgrad și după victoria acestuia asupra lui Giuricin, promotorul jugoslav Draghi Antici a reușit să perfecteze încă un match pentru fostul campion al României.**

In ziua de 1 Iunie, Moți Spakow urmează să înfrunte, tot la Belgrad, pe Virag, campionul Iugoslaviei la toate categoriile.

Pentru acest match, jugoslavul va primi o bursă de 10.000 dinari.

S.K. PILSEN a câștigat derbyul orașului Pilsen

PRAGA, 17. (Serviciul nostru special). — Astăzi, în cadrul campionatului național de football, s'a disputat la Pilsen derbyul local S. K. Pilsen-Victoria Pilsen.

După un joc disputat, S. K. Pilsen a învins cu 5-2 (4-0).

AVIAȚIE

Activitatea cohortei C. F. R.

In vederea concursului de aeromodele, ce va avea loc la 4 Iunie a. c. și voind a stimula pe străjerii aeromodeliști, d. ing. șef Virgil Ionescu, directorul atelierelor C. F. R. Griviția Vagoane, mare animator al sportului C. F. R.-ist, a donat o cupă care se va disputa printr'un concurs local, organizat de d odt. instructor Gâdăr Ion, ajutat de d. Aurel Ștefănescu, între Cercurile de aeromodele C. F. R. ale Stolurilor școalelor de elevi meseriași „Griviția Vagoane" și Griviția Locomotive.

Concursul va avea loc Duminică 26 Mai a. c. pe terenul Dudești Cioplea.

ATLETISM

Tânărul Zeno Dragomir a trecut 3.50 m. la săritura cu prăjina

Caransebeș, 17. — In cursul unui antrenament, tânărul străjer Zeno Dragomir a reușit să treacă cu destulă ușurință peste 3 m. 50.

Cu această performanță, tânărul campion național a reușit să-și amelioreze propriul său record, dovedind în acelaș timp că este în excelentă formă.

Lucrând sub supravegherea atentă a d-lui prof. A. Covaci, atletul C. A. Recas speră să treacă în acest an de 3 m. 60.

ZENO DRAGOMIR VA PRIMI O PRAJINA

D. col. adj. E. Pălăngeanu, președintele F. R. A., entuziasmat de performanța celui mai tânăr campion român, i-a dăruit o prăjină pe măsura lui și pe care Dragomir o va primi în curând.

Campionatele străjerești se anunță sub cele mai bune auspicii

Stolurile din Capitală fac intense pregătiri

Campionatele străjerești de atletism ale legiunei București, deși sunt numai la a doua lor ediție, suscită un deosebit interes în rândul atleților străjeri din Capitală.

Strălucitul succes pe care l-au repurtat aceste campionate anul trecut, lasă să se întrevadă și acestora un succes similar.

Străjerii și oficialii sunt actualmente preocupați de a pune la punct toate pregătirile acestui campionat de proporții.

După cum am arătat și în numerile noastre trecute, campionatele au fost hotărâte a se disputa într'una din zilele din săptămâna străjeriei.

Timpul destul de scurt a făcut ca lucrările pregătitoare să capete un ritm din ce în ce mai viu.

ANTRENAMENTE... ANTRENAMENTE...

Pista stadionului dela Velodrom, singura rămasă liberă acum în Capitală, aproape în toate după amiezele este ocupată de străjerii atleți din Capitală.

Singuri, sau sub supravegherea profesorilor respectivi de educație fizică, se antrenează cu atențiune la probele pe cari și le-au ales.

Intr'un cuvânt străjerii țin să se prezinte la aceste campionate în condițiuni optime și să aducă stolului din care fac parte puncte cât mai prețioase în clasament.

Dorința de a învinge s'a augmentat mai ales acum în urmă, când d. Christian Teodorescu președintele clubului Viforul Dacia, a pus în luptă o cupă care va reveni stolului ce va totaliza cel mai bun punctaj.

Dar nu mai puțină activitate desfășoară străjerele.

Cele câteva probe cari le-au fost rezervate le interesează extrem de mult, fapt pentru care se antrenează cu deosebită atenție.

Iată pentruce prevedem acestor campionate un succes din cele mai strălucite.

Tranversarea Caransebeșului o frumoasă manifestațiune atletică

Caransebeș. — Din inițiativa cohortei de străjeri Caransebeș, s'a organizat o interesantă ștafetă străjerească care a traversat Caransebeșul.

Au fost prevăzute 15 schimburi dela 100 m. și până la 600 m.

Lungimea traseului a fost de 4.500 m.

Cursa a fost extrem de spectaculoasă, iar pe strada principală unde s'au desfășurat cele mai multe schimburi, cursa a suscitat un deosebit interes.

Rezultatul a fost următorul:

I) Stolul liceului Traian Doda, 10 m. 24 s. 6.

II) Stolul Școalei normale, 10 m. 48 s. 9.

III) Stolul ucenici, 11 m. 12 s.

Ședința de Joi a ligii de atletism

Muntenia a fost amânată

După cum am anunțat la timp, Joi seara urma să aibe loc, la sediul său din str. Caragiale 13, ședința ligii de atletism Muntenia pentru alegerea noului comitet și luarea postului în primire a d-lui prof. Virgil Popescu noul președinte al ligii.

Cum la această ședință vechii membri ai ligii reprezentanții cluburilor au absentat, d. prof. Virgil Popescu s'a văzut nevoit să amâne ședința.

Noua dată aleasă este 21 Mai orele 20, când sunt invitați insistent să ia parte toți foștii membri și repreezntanții cluburilor.

Un concurs de propagandă la PLOEȘTI

Comitetul provizoriu al Ligii Muntenia intenționează organizarea pentru ziua de 21 Mai — Sf. Constantin și Elena — a unui concurs de propagandă la Ploești.

La această manifestațiune vor face deplasarea atleți din categoria I și II. In acest scop, liga va întocmi lista celor cari vor urma să figureze în echipa Capitalei.

Pentru punerea la punct a acestui concurs de propagandă, comitetul a dat delegație d-lui Paraschivescu pentru a lua contact cu d. prof. Mătușa și ceilalți conducători sportivi din Ploești.

Un mare concurs la Tg-Mureș

Tg.-Mureș. — Din inițiativa tinerilor profesori D. Răducanu și E. Bran, Liga de atletism „Câmpia Libertății" va organiza în ziua de 26 Mai un mare concurs de atletism.

Programul cuprinde următoarele probe:

100 m.
200 m.
800 m.
1.500 m.
Înălțime.
Lungime
Triplu salt.
Greutate
Disc.
Suliță.
Ștafetă 4×100 m.
Punctaj: 5—3—1.

Se vor face două clasamente: Străjeri.
Atleți, categ. III și începători.

La VIENA activitatea atletică este în plină desfășurare

Viena, 17. — *Războiul nu a întrerupt de fel activitatea atletică din Germania.*

De altfel întreaga activitate sportivă se desfășoară în toată Germania ca în vremurile normale.

Acum câteva zile a avut loc la Viena un interesant concurs atletic mixt care a înregistrat rezultatele:

BARBAȚI. — Suliță: *Pektor 61 m. 14;* 1500 m.: *Eichberger 4 m. 11 s. 0;* disc: *Wotapek 43 m. 11;* 200 m.: *Höller 23 s. 2.*

FETE. — 100 m.: *Schmidt 13 s. 1;* 80 m. garduri: *Lehrbaum 13 s. 8;* lungime: *Schmidt 4 m. 93;* disc: *Prohazka 33 m. 57;* greutate: *Prohazka 10 m. 90.*

JUNIORI. — 800 m.: *Purzival 2 m. 06 s. 8;* triplu salt: *Tremmel 12 m. 70;* suliță: *Hinterberger 48 m. 97;* prăjină: *Ratter 3 m. 20.*

De pe pistă...

Aruncătorii unguri sunt în formă. La un recent concurs desfășurat la Budapesta, Kulitzy a aruncat discul 48 m. 55. Csany a aruncat suliță 62 m. 30 iar Horvath II discul la 48 m. 38.

*

Atragem atenția conducătorilor Stadiului Român asupra situației precare în care se găsește talentatul alergător Tărtăreanu. Fostul campion național este lipsit de orice mijloace și într'o stare fizică ce-l face incapabil în starea în care se găsește de a mai susține eforturi ca acelea cerute de o cursă de mare fond.

Tocmai pentrucă apreciem sportivitatea celor dela Stadiul Român, suntem convinși că se vor găsi printre cei ce conduc destinele acestei harnice grupări, persoane care să vină în ajutorul lui Tărtăreanu.

*

Comitetul F. R. A. și Comisia tehnică se vor întruni în cursul săptămânii viitoare.

*

Secția de atletism a clubului Venus convoacă pentru azi Sâmbătă la ora 15 pe terenul său din Splai pe toți membrii săi.

Prezența este obligatorie.

MARȘ

Dacă timpul e favorabil mâine dimineață, are loc o probă pe A.N.E.F.

Dacă în cursul zilei de azi nu mai plouă, iar mâine dimineață timpul se menține favorabil, Comisia de Marș organizează o probă de marș rezervată exclusiv juniorilor, pe o distanță de 2 km. Cu această ocazie, se va stabili recordul pe această distanță.

Proba are loc la ora 7 precis.

RUGBY

Celui mai spectaculos şi complet joc de asociaţie i se deschid noui orizonturi

A.C.T., prin președintele lui d. ing. Stavri Cunescu, începe o mare campanie pentru propagarea rugby-ului în rândul tineretului Cluburile fruntașe bucureștene vor fi trimise în provincie pentru a face demonstrații

Nu de mult, un fost jucător de rugby, astăzi cu funcțiuni de mare răspundere în F.R.F.A., spunea: — „Deși astăzi lupt pentru desvoltarea footballului, după mine cel mai spectaculos și complet joc de asociație este rugbyul".

Tocmai acest joc, pur amator, care de curând a adus culorilor naționale o frumoasă victorie asupra Italiei, în momentul de față, nu prea stă pe roze, din următoarele cauze: lipsa de noi cadre, desinteresul publicului și slaba propagandă de până în prezent.

In această situație critică a rugbyului românesc, am primit o veste îmbucurătoare din partea conducerii A. C. T. în urma căreia se prevede un viitor strălucit rugbyului nostru.

Asociația Creștină a Tinerilor din România, animatoarea sportului în rândul tineretului, va începe în curând o mare campanie pentru propagarea rugbyului în cadrele ei.

ECHIPE DE RUGBY LA ȘCOLILE DE UCENICI DIN CAPITALA ȘI DIN ȚARA

La fiecare școală de ucenici din Capitală și din țară, se vor alcătui echipe de rugby din cadre tinere, cari vor fi inițiate în tainele jocului de către specialiști delegați de F.R.R.

Pentru a prinde cât mai bine gustul și regulile jocului, A.C.T., în strânsă colaborare cu F.R.R. va trimite în provincie cluburile fruntașe din București, pentru a face jocuri demonstrative.

Cu ducerea la bun sfârșit a celor de mai sus au fost delegați d-nii prof. C. Zahirnic din partea A. C. T. și Ion Anastasiade-Bassu din partea Federației Române de Rugby.

NOUI TERENURI IN CAPITALA

Terenurile din Capitală și provincie, de care dispune A. C. T., vor fi transformate în vaste câmpuri de antrenament și amenajate pentru disputarea jocurilor de rugby.

Inițiativa neobositului președinte al A. C. T. și a colaboratorilor d-sale vine la momentul oportun pentru redresarea rugbyului românesc și ridicarea lui da locul de cinste.

Comitetul F. R. R. împreună cu d. președinte Grigore Caracostea, convinși de importanța acestei inițiative, vor da concursul nelimitat pentru ducerea la bun sfârșit.

D. Arh. OCTAV IONESCU,

președintele Stadiului Român un demn urmaș al regretatului Nae Mărăscu

Aproape în toate ramurile sportive auzi de isprăvile de mare răsunet stadiste.

Ca să ajungi la cele de mai sus, pe lângă dragostea de club, și calități individuale, îți trebuie lucrul principal: conducerea, creierul îndrumător în toate.

Inainte, cu toții știam că în fruntea Stadiului Român exista un om cu mari posibilități, a tot știutor și iubit de toți: „Nea Nae Mărăscu".

După decedarea acestui mare animator al sportului, nu puțini au fost cei cari și-au pus întrebarea: Se va mai menține Stadiul Român pe primul plan al sportului românesc?!

Astăzi, datorită rezultatelor obținute pe arenele sportive, putem spune că acest poli-sportiv club, simpatizat de toți sportivii români, nu numai că se menține pe același plan, ci este în vădit progres.

Acest club pur amator, care trăiește prin el însuși, înfruntând necazurile și bucuriile cu același zâmbet, după cele constatate nu s'a rezumat numai la ce au existat.

Astfel, și-a înjghebat echipe în diferite ramuri sportive, unde membrii activează cu aceiași dragoste peste tot.

La rugby, pe lângă turneele efectuate în străinătate, unde a reprezentat cu demnitate culorile naționale, deține primul loc în fruntea clasamentului, cu mari șanse de a câștiga titlul suprem. La atletism și marș joacă un rol de frunte pe țară. La natație are cea mai puternică secție de copii din București. La volley și bascket-ball echipele feminine și masculine scot rezultate frumoase în fața adversarilor cu trecut în acest sport.

Toate aceste secțiuni sunt conduse de un mănunchiu de vechi sportivi, în fruntea cărora se află un om, căruia afișajul și reclamele îi displac, rezumându-se numai la munca titanică din conducere și mulțumindu-se să culeagă surâzând, retras într'un colț al terenului, roadele energiei consumate.

Modestia care-l caracterizează pe d. arhitect Octav Ionescu, vajnicul președinte al Stadiului Român, trebue luată ca exemplu de mulți conducători și în special de sportivi.

Fostul elev al lui „Nea Nae" caută ca opera începută de marele conducător să o înalțe la locul cel mai ridicat în sportul românesc.

Este ajutat de oameni, al căror nume în sport constitue o chezășie: Arh. Eugen Popescu, prof. Virgil Ioan, arh. Eugen Stoian, căp. Gheorghiu, Camil Ioan, Ion Ionescu-Bambulete, etc.

Cu acești stâlpi ai sportului Stadiul Român va trece orice obstacol, netezindu-și drumul spre glorii.

Fyb.

Stadiul Român - Sportul Studențesc și Viforul Dacia - Venus vor disputa matchurile zilei de mâine

Etapa VI-a retur pentru campionat se bucură de două întâlniri al căror rezultăt poate aduce mari schimbări în clasament.

Pe primul plan găsim întâlnirea dintre doi pretendenți la titlul suprem: Stadiul Român și Sportul Studențesc, care vor lupta din răsputeri pentru victorie.

Fruntașul clasamentului: Stadiul Român, care are numai o înfrângere, va căuta în matchul de mâine să treacă peste Sportul Studențesc pentru a-și păstra neștirbite șansele.

Universitarii în cazul unei victorii pot spera să termine în primul loc numai dacă T. C. R. învinge pe St. Român, și dacă Vif. Dacia dispune de T. C. R.

Cum în sport nimic nu-i exclus, Sportul Studențesc a făcut intense pregătiri pentru a ieși învingător mâine.

Prin jocul clar și spectaculos, care-l practică ambele cluburi, credem că vom asista la un match care să întreacă pe cel de Duminica trecută dintre T. C. R.—St. Român.

O altă partidă care stârnește mare interes va fi aceea dintre Viforul Dacia și Venus.

In tur Venus a învins pe Vif. Dacia, astfel că vom asista la un match în care galbenii vor lupta pentru revanșă, iar negri pentru menținerea întâietății.

In vederea acestei întâlniri, cluburile și-au pus la punct echipele și așteaptă cu încredere ziua de mâine.

Din rest, T. C. R. va trece ușor peste Victoria, iar C. F. R. și R. C. 13 se vor lupta serios pentru victorie, care cade de partea ultimilor.

ȘTIRI

● **Clubul C. F. R., secția rugby,** convoacă pe terenul C. F. R. (Triunghiu) pentru Duminică 19 c. pentru matchul cu Av. Sportiv la orele 15, cat. II-a, pe următorii jucători: Papuc I, Zamfirescu, Niță Vasile, Zincuflescu I, Popescu Heban I și II, Corăscu, Băgea, Bosku, Raspel, Billă, Croitoru, Mihai, May West, Dragoș și onoarea la orele 16.30: Banunciu N., Cănciumaru, Ontică, Dragoș Tenescu, Alexe, Popescu II, Gogu Sfetescu Cocor, Clinciu, D. Ionescu, Bățu, T. Andrei, Augustin, Gruia, Tenescu I, State, Albișor, Tity Zamfir, Tity-Grigore, Köner, Ionescu Soare, T. Ionescu, Budescu, Alexandrescu, Ghiondrea.

VOLLEY BASKET BALL

Concursul de volleyball

al legiunii București a fost amânat pentru Marți 21 Mai

Din cauza timpului nefavorabil, concursul de volley-ball pentru campionatul „Legiunei București" a fost amânat. Concursul se va disputa Marți 21 Mai, pe terenurile Velodrom, începând dela orele 15 precis, conform programului de mai jos:

SERIA I-a

St. Ortodox—Stt. Pia Brătianu;
St. Regina Maria — St. Negoescu;
Stt. Domnița Ileana — St. Central;
St. Pia Brătianu — St. Regina Maria;
St. Ortodox — St. Central;
St. Domnița Ileana — St. Negoescu;
St. Pia Brătianu — Stt. Central;
St. Ortodox — St. Negoescu;
St. Domnița Ileana—St. Regina Maria;
St. Negoescu — St. Central;
St. Ortodox—St. Regina Maria;
St. Domnița Ileana — St. Pia Brătianu;
St. Regina Maria — St. Central;
St. Pia Brătianu — St. Negoescu
St. Domnița Ileana — St. Ortodox.

SERIA II-a

St. Notre Dame — St. Pompilian
St. Zoe Romniceanu — St. Robescu;
St. Notre Dame—St. Stt. Elena;
St. Pompilain — St. Zoe Romniceanu;
St. Notre Dame — St. Robescu;
St. Pompilian — St. Stt. Elena;
St. Notre Dame — St. Zoe Romniceanu;
St. Bobescu — St. Stt. Elena;
St. Pompilian St. Robescu;
St. Zoe Romniceanu — St. Stt. Elena.

Jocurile se vor disputa două seturi din trei și vor fi conduse de arbitri delegați de Federația de basket și volley-ball.

Echipa care va avea cel mai mare număr de puncte în serie, va juca finala campionatului cu echipa clasată în primul loc în cealaltă serie. Câștigătoarea va purta titlul de „Campioana Legiunii București" și va câștiga „Cupa Legiunii".

Echipele vor fi prezentate pe terenurile Velodrom, Șos. Ștefan cel Mare, Marți 21 Mai, la orele 15 precis

Activitate bogată la Constanța

Programul matchurilor viitoare

Vineri, 10 Mai a. c., s'au disputat pe terenul C. F. R. din localitate următoarele matchuri de volley-ball:

S. P. M.—MARINA II, arb. J. M. Dumitrescu

Au învins primii cu scorul de 2-0 (15-10, 15-6). Fiind match amical, echipa S. P. M.-ului a jucat degajat, arătând un joc frumos, având în același timp prilejul să facă un antrenament în vederea celui de al doilea match—de astă dată de campionat.

S. P. M.—ELPIS, arb. Șerin Beiu

Echipa S. P. M.-ului, mult mai omogenă și cu legătură perfectă, a reușit să învingă pe Elpis cu 2-1 (15-10, 14-16, 15-6).

Ultimul match al zilei a fost tot amical, între Elpis și Marina II, terminat la scorul 2-0 pentru Marina (15-11, 15-11).

*

Duminică, 12 Mai, au avut loc următoarele matchuri pentru campionat:

S.P.M.—C.F.R., arb. V. Saraidarian terminat cu victoria C. F. R.-iștilor asupra S. P. M.-ului cu 2-0 (15-12, 15-11).

A. S. CONSTANȚA—ELPIS

match care a produs multe palpitații celor dela Elpis, întrucât în primul set aproape siguri de victorie, conducând cu 12-4, au fost nevoiți până în cele din urmă să vadeze adversarilor.

Al treilea match a avut loc între echipele: C. F. R.—E. F. A.

E. F. A., echipă cu elemente tinere și fără antrenament, a fost nevoită să cedeze în fața C. F. R.-ului cu 2-0 (15-1, 15-6). De semnalat apariția unui bun jucător în rândurile C. F. R.-ului: Popescu Mircea.

Al patrulea match de campionat între ELPIS—MARINA II, s'a terminat la scorul 2-0 pentru Elpis (15-11, 15-11).

Ultimul match al zilei a prilejuit un joc spectaculos și care a plăcut mult publicului spectator, a pus față în față pe cei mai buni jucători ai Constanței. Iată mai jos cele 2 formații:

I-a: Margiol I., Carp F. și Spiegler I. dela A. S. Constanța, Petrescu Alin și Pisarciuc C. dela Marina și Popescu Mircea dela C. F. R.

II-a: Martin N., Preda N. și Tomulescu Mircea dela C. F. R., Berchină V. dela S. P. M., Udrea I. dela A.S.C. și Popa D. (nelegitimat deocamdată).

A învins formația secundă cu scorul 2-1 (11-15, 15-12, 15-13).

S'au remarcat: Popa D. — vedeta zilei — un jucător necunoscut pentru publicul constănțean până mai eri, a cucerit admirația spectatorilor. Au mai jucat bine: Popescu M. (C.F.R.), Berchină V. (S. P. M.), Margiol I. (A.S.C.), Petrescu A. (Marina).

Pentru Duminică, 19 Mai a. c., au fost programate următoarele matchuri:

S.P.M.—E.F.A., arb. Gh. Lungu.
Marina II—Elpis, arb. I. Margiol.
A. S. Constanța—S.P.M., arb. V. Saraidarian.
Marina II—C.F.R., arb. S. Beiu.
A. S. Constanța—C.F.R., arb. St. Stoianovici.

V. B.

Din cauza timpului nefavorabil, V. S. C.

a amânat plecarea la Sibiu „Dracii Roșii" vor juca la 2 Iunie la Sibiu cu Avântul Tinerimii

Pentru Duminică 19 Mai, V. S. C. avea perfectate la Sibiu două matchuri demonstrative de volley și basket-ball cu clubul Avântul Tinerimii.

Ieri s'a primit un telefon din partea d-lui cpt. Anton, președintele Avântului, prin care anunță că de trei zile plouă încontinuu; deci, nu se poate juca.

Totodată a rugat gruparea bucureșteană dacă poate amâna jocurile pentru Duminică 2 Iunie, la care d. Chiriac Maciola a răspuns afirmativ.

Selecționabilii din loturile de basketballiști sunt convocați la federație

Se aduce la cunoștința tuturor selecționabililor din loturile de selecționabili ai Federației Române de Basketball, că sunt convocați pentru azi, la orele 16,30, la sediul Federației, în str. I. L. Caragiale nr. 13.

D. av. Dem. Danielopol — din partea comisiei de selecționare — va face importante comunicări, în vederea programului de lucru ce va urma să fie realizat pe teren.

Prezența este obligatorie, deoarece se vor face notările necesare.

Comunicatul districtului București

Se aduce la cunoștința celor interesați că toate jocurile de basket și volleyball, ale grupării Juventus au fost amânate.

Domnii delegați federali și arbitrii, sunt rugați a lua cunoștință de prezentul comuni-

Data „Marelui Premiu al oraşului Braşov" a fost fixată

A şasea ediţie a importantei competiţiuni automobiliste se va desfăşura în ziua de 11 August

După cum am arătat într'unul din numerele precedente ale ziarului nostru, Moto Clubul Român din Braşov, căruia îi revine marele merit de a fi iniţiatorul reluării alergărilor automobiliste de viteză pe circuit, a hotărît să organizeze şi anul acesta, cu toată vitregia timpurilor, anualul „Mare Premiu al oraşului Braşov", competiţiune ce urmează să se dispute pentru a şasea oară.

Deciziunea de a regisa această importantă întrecere a fost luată de conducătorii Moto Clubului din Braşov încă de acum câteva săptămâni dar, într'o şedinţă mai recentă, mai marii formaţiei motorizate din oraşul dela poalele Tâmpei au decis să menţină data propusă anul trecut imediat după consumarea precedentei ediţii a întrecerii, astfel că, al şaselea „Mare Premiu al oraşului Braşov" se va disputa în ziua de 11 August în regia Moto Clubului Român, şi cu concursul municipiului oraşului

VA SUFERI TRASEUL MODIFICARI ?

Tot anul trecut, după terminarea alergării, organizatorii şi concurenţii au discutat posibilitatea modificării traseului acestei competiţiuni, cu scopul de a se ajunge la un parcurs pe care îndemânarea piloţilor să fie aceea care îşi poate spune cuvântul hotărîtor, lăsând chestiunea rapidităţii maşinilor pe plan secund.

Cu prilejul ultimei şedinţe a grupării motorizate din Braşov, chestiunea a fost repusă în discuţie dar ea nu a găsit decât puţini susţinători. Se pare însă că, în această privinţă nu a fost luată o hotărîre definitivă astfel că, nu este exclus ca, până la urmă punctul de vedere al celor cari cer modificarea pistei, lucru cu care noi suntem cu totul de acord, să triumfe.

TRASURILE PARTICIPANTE

Un alt subiect desbătut de conducătorii M. C. R.-ului a fost cel al trăsurilor participante stabilindu-se în principiu ca întrecerea să nu fie deschisă decât maşinilor de sport şi aceasta din cauza lipsei unui acceptabil număr de trăsuri de curse.

Dacă se va rămâne la această soluţie este în afară de orice îndoială că trăsurile vor fi împărţite în mai multe categorii, ţinându-se seama de capacitatea cilindrică respectivă şi, în acest caz, spectaculozitatea şi numărul mare de concurenţi sunt asigurate.

TREI ALERGATORI GERMANI LA PLECARE

Deşi până la data disputării importantei alergări mai sunt câteva bune luni, organizatorii competiţiunei contează de pe acum pe participarea a trei alergători germani şi anume: Hahnstein, Werneck şi Schlueter.

Primii doi sunt cunoscuţi publicului românesc de anul trecut, când au participat la aceiaşi alergare. Werneck a triumfat chiar în proba principală a reuniunei învingând în ultimul tur pe Petre Cristea, handicapat de un defect de carburaţie intervenit în ultimul moment.

Hahnstein nu a strălucit din cauză că s'a prezentat la plecare la bordul unei trăsuri insuficiente şi, pe deasupra, a fost victima unui accident întâmplat chiar în momentul startului. De atunci însă Hahnstein a realizat performanţe dintre cele mai semnificative, cari au culminat cu strălucita victorie repurtată în faimoasa „Mille Miglia" recent disputată în Italia.

Schluster ne va vizita pentru prima oară astfel că asupra posibilităţilor lui preferăm să ne pronunţăm după ce îl vom vedea la lucru.

Acestea sunt, deocamdată, noutăţile în legătură cu al şaselea „Mare Premiu al oraşului Braşov". Vom reveni imediat ce Moto Clubul Român ne va pune la îndemână altele.

BOILLOT

Arbitrul italian Dattilo are căutare în Jugoslavia

Miercuri a condus un joc, Duminică arbitrează altul

In Jugoslavia, în campionatul care se desfăşoară în prezent, rareori matchurile sunt conduse de arbitrii jugoslavi. Fie că nu au încredere în ei, fie că nu le sunt pe plac, grupările jugoslave apelează foarte des la arbitrii străini, în speţă italieni şi unguri.

Astfel, Duminica trecută au condus arbitrii unguri, Miercuri un italian (Dattilo), iar pentru Duminică grupările au recurs iar la arbitrii străini.

Intr'adevăr, Haiduc a înaintat o întâmpinare federaţiei, căreia îi cere ca la matchul său cu S. K. Jugoslavia — care se dispută Duminică la Belgrad — să fie desemnat un arbitru italian, mai precis Dattilo...

Henkel a câştigat campionatul internaţional dela Berlin

Berlin. — Campionatele internaţionale dela Berlin s'au terminat cu următoarele rezultate.

FINALELE

Simplu domni : Henkel—Gapfert 6—2, 4—6, 5—7, 6—1, 6—2.

Simplu doamne : San Donnino—Tonolli 5—7, 6—3, 6—4.

Dublu domni : Henkel, Metaxa—Ştefani, Martinelli 6—3, 6—0, 3—6, 6—3.

Dublu doamne : San Donnino, Tonolli—Kaeppel, Rosenow 6—2, 4—6, 6—4.

Dublu mixt : San Donnino, Koch—Kaeppel, Metaxa 6—4, 2—6, 6—3.

Bizzi a câştigat prima etapă a Turului Italiei

Roma, 17. (Serviciul nostru special). — **Astăzi a început marea competiţie ciclistă „Turul Italiei", care cuprinde 20 de etape, cu o lungime totală de 3478 km.**

Prima etapă s'a disputat între Milano şi Torino, 180 km.

Vremea a fost ploioasă, însă nu a influenţat deloc asupra cursei, care s'a desfăşurat într'o alură suficient de rapidă, plutonul fiind în numeroase rânduri rupt de evadările lui Favalli, Bini, Şewadei et compania.

Ultima evadare şi cea bună a fost a lui O. Bizzi care a terminat cu un avans de 2'01" înaintea unui pluton compact în care se aflau toate vedetele.

REZULTATUL TEHNIC

1. Bizzi 4'58'04" cu o medie orară de 36'233 km.
2. Bartali 5'0'05".
3. Bailo acelaş timp.
4. Bini acelaş timp.
5. Spadolini acelaş timp.
6. Favalli acelaş timp.
7. Albani.
8. Bergamaschi.

BULGARII au inceput pregătirile pentru matchul cu BERLIN dela 26 Mai

SOFIA, 17. — Cum s'a anunţat, la 26 Mai se va disputa — după toatet probabilităţile, deşi jocul este perfectat — matchul de football inter-oraşe Sofia-Berlin, revanşa celui disputat anul trecut în capitala Reichului.

Bulgarii au început pregătirile şi au alcătuit un prim lot de jucători, care — de fapt— este naţional:

Aldeff, Balâkcieff, Zografoff, Petroff, Nedelkoff, Stambulieff, Angheloff, Pacedgieff, Baikuşeff I, ing. Lozanoff, Bobeff, Iordanoff, Stoianoff, Mutatcieff, Baikuşeff, Spacoff, Wikoloff şi Nikolaeff.

Astăzi un match de campionat la SOFIA

Sofia, 18. — In cadrul campionatului Diviziei Naţionale A se va disputa în localitate matchul dintre F. C. 13 şi Slavia.

F. C. 13, în revenire de formă, are şanse, dar Slavia poate reuşi un draw.

O mare surpriză în campionatul Iugoslaviei :

SLAVIA a învins GRADJANSKY cu 2-1 şi a devenit leader!

ZAGREB, 17. — Campionatul Iugoslaviei de football a continuat eri, când s'a disputat matchul Gradjansky-Slavia (Sarajevo).

La match au asistat 2500 de spectatori, în ciuda timpului prost.

Spre surprinderea generală, Gradjansky — marele favorit — a fost învins cu 2—1 (1—1) după un joc în care localnicii au avut majoritatea acţiunilor.

Slavia a produs o mare surpriză prin comportarea sa, dar victoria o datoreşte celor două ocazii pe care le-a speculat în mod ideal.

Scorul a fost deschis de Lazarevici (S.) şi a egalat Woelfl. După pauză, Şuprina a înscris punctul victorios în min. 34 şi până la sfârşit toate eforturile lui Gradjansky au rămas fără rezultat.

Matchul a fost arbitrat de italianul Dattilo.

In urma acestui rezultat, clasamentul s'a modificat în sensul că Slavia a luat conducerea:

1.	**Slavia**	3	3	0	0	4:1=6 (0)
2.	**Beogradsky**	3	2	1	0	7:4=5 (1)
3.	**Haiduc**	3	1	1	1	6:4=3 (3)
4.	**Gradjansky**	3	1	0	2	5:5=2 (4)
5.	**Jugoslavia**	3	1	0	2	6:7=2 (4)
6.	**H.A.S.K.**	3	0	0	3	4:11=0 (6)

Data matchului GALENTO - BAER a fost fixată

New York, 18. — **Intâlnirea dintre fostul campion mondial Max Baer şi Tony Galento a fost definitiv fixată pentru data de 2 Iulie şi se va desfăşura la Jersey City.**

TOTH III „înaintaşul No. 1" al echipei B a UNGARIEI

Incontestabil, cel mai interesant jucător al echipei ungare este pentru noi Toth III. Nu atât pentrucă este poate vedeta No. 1 a formaţiei, ci mai ales pentrucă el este acela care a marcat unicul goal al ungurilor în matchul Ungaria—România A, disputat anul trecut la A.N.E.F.

Mijlocaş dreapta era Vintilă. Totuşi, blondul extrem stânga ungur l-a întrecut şi a marcat un goal imparabil.

Va reedita performanţa de atunci ? Nu se poate şti, firește, dar Siclovan trebue să fie extrem de atent pentrucă Toth III este cel mai periculos atacant al echipei maghiare.

Comitetul „Cupei Dunării" şi comitetul „Micului C.E.C." ţin şedinţă comună astăzi la Budapesta

Matchul de football Ungaria—România (A şi juniori) dela Budapesta, match care se dispută mâine, va fi precedat de o importantă şedinţă „dublă", dacă se poate spune astfel.

Este vorba de şedinţa comitetului Cupei Dunărei şi a comitetului Micului C. E. C., care se va ţine astăzi după amiază la Budapesta, la sediul federaţiei maghiare.

Cum în cele două competiţii participă aceleaşi ţări : Ungaria, România şi Iugoslavia, şedinţa comună este posibilă. Şi cele trei ţări vor fi reprezentate de : Gidofalvy şi Ginzery (Ungaria), dr. Andreevici şi Kika Popovici (Iugoslavia) şi Liviu Iuga (România).

In ce priveşte Micul CEC, comitetul va fixa programul, arbitrii şi condiţiunile financiare ale jocurilor.

Editura Societăţii Anonime „Universul", Bucureşti, Str. Brezoianu No. 23—25 — Român

„ASOCIAȚIUNII" SIBIIU

Taxa poștală plătită în numerar conform aprobării dir. generale p. t. t. nr. 24.464/939

2 LEI

UNIVERSUL

12 PAGINI

135-1940

Redacția și Administrația: Palatul „UNIVERSUL" str. Brezoianu 23—25. Telefon: Centrala 3.30.10; Redacția 4.21.81. Redactor responsabil EUGEN DUMITRESCU

Proprietar: „Universul" S. A. Adm.-delegat: STELIAN POPESCU Inscris sub No. 167 Trib. Ilfov | Nr. 135. — Anul III | BUCUREȘTI. — Luni 20 Mai 1940 | ABONAMENTE: Pentru grupări sportive 1000 lei anual | 1 an LEI 500 | 6 luni LEI 270 | 3 luni LEI 150

De trei ori România-Ungaria în Cupa Bazinului Dunărean

LA BUCUREȘTI se întâlnesc echipele naționale secunde, pe stadionul A.N.E.F.

LA BUDAPESTA: *SENIORII ȘI JUNIORII*

Pentru a doua oară, de când s'a înființat Cupa Bazinului Dunărean sau Cupa Dunărei, footballul românesc luptă astăzi pe trei fronturi: cu două echipe la Budapesta (garnitura primă și selecționata de juniori) și cu una la București.

Și pentru a doua oară footballul din România este supus — cu trei reprezentative — la examene foarte dificile, mai ales la Budapesta, unde seniorii și juniorii joacă pe teren străin, deci în condițiuni grele.

Suntem încrezători în forțele echipelor noastre și sperăm măcar într'o comportare onorabilă.

*

Cu șanse — într'adevăr șanse regulate — se prezintă echipa națională B, care primește replica unui adversar în nici un caz superior ei.

Așa cum a fost alcătuită echipa noastră, nu prezintă nici o lacună, nici o parte slabă.

Matchul va începe la ora 17.15 precis și se va bucura de un arbitraj competent: jugoslavul Podubsky.

Clasamentele „Cupei Dunării"

ECHIPELE A	
România	1—0—1—0—3:3=1
Jugoslavia	1—0—1—0—3:3=1
Ungaria	0—0—0—0—0:0=0
ECHIPELE B.	
Jugoslavia	1—1—0—0—1:0=2
Ungaria	0—0—0—0—0:0=0
România	1—0—0—1—0:2=0
JUNIORI	
Jugoslavia	1—1—0—0—2:0=2
Ungaria	0—0—0—0—0:0=0
România	1—0—0—1—0:2=0

ROMÂNIA B

Pavlovici

Petrescu—Slivăț

Șiclovan—Rășinaru—Lupaș

Covaci II—Ploeșteanu—Cociuban II—Bodola, Iordache

Arbitru: Podubsky (Iugoslavia)

Toth III—Laczko—Jenöffi—Serfözö—Varady

Szödi—Marosi—Negyesi

Bankuti—Kiss

Kiss

UNGARIA B

Jucătorii români s'au plimbat prin Budapesta și au vizitat terenul F. T. C. unde se dispută matchul de astăzi

Budapesta, 18 (Serviciul nostru special). — Echipele naționale A și de juniori ale României au sosit aseară în localitate. In gară, oaspeților li s'a făcut o primire frumoasă. au fost prezenți conducătorii federației ungare de football.

*

Azi dimineață, jucătorii români au făcut o scurtă plimbare în oraș, în cursul căreia Au fost prezenți conducătorii tivilor unguri.

După amiază, echipele — în frunte cu selecționeurul unic, au vizitat terenul F. T. C. pe care se vor disputa mâine cele două matchuri româno-ungare. Selecționeurul unic a examinat terenul cu amănunțime și a rămas satisfăcut de cele constatate.

BINDEA

Matchul de juniori va începe la ora 14,30 (15.30 ora românească). După acest joc, 10 echipe de juniori vor face o demonstrație de antrenament cu concursul elevilor școalei de antrenori. Apoi va începe matchul dintre primele echipe.

Cele două reprezentative A vor alinia următoarele echipe:

UNGARIA: Csikos-Pakozdi, Polgar,-Szallay, Sarosi III, Dudas-Kincses, Sarosi I, Toldi, Harangozo, Gyetvai.

ROMANIA: David - Slivăț, Lengheriu-Vintilă, Juhasz, Demetrovici-Bindea, Reuter, Baratky, Spielmann, Popescu.

Concurenții la Balcaniada de ciclism

Echipa națională a Greciei și al doilea lot de alergători turci sosesc azi în Capitală

Incet-încet, echipele participante la Balcaniada ciclistă, care va începe săptămâna viitoare la București, sosesc în Capitală. Marți au venit pe neașteptate o parte din alergătorii turci, pentru a se antrena cu o săptămâna mai de vreme pe pista dela Belu.

Astăzi, sosește a doua rată de alergători turci și, odată cu ei, vine și echipa națională a Greciei, alcătuită din 12 cicliști oficiali.

Cele două echipe sosesc la ora 12 p. m. In gara de nord li se va face o primire cială de către federație română de ciclism. Grupările de ciclism sunt invitate pe această cale să trimită în gară delegații lor cum și cicliști pentru a întâmpina pe colegii lor din Turcia și Grecia.

Italia conduce cu 2-0 asupra Jugoslaviei în Cupa Dunării

Cucelli l-a învins pe Puncec!

Zagreb, 18. — (Serviciul nostru special). — Astăzi a continuat matchul de tennis Italia—Iugoslavia.

Proba de simplu Cucelli—Puncec a revenit primului, după un joc în care Puncec s'a arătat foarte nervos.

Rezultatul: 8—10, 6—2, 1—6, 6—1, 6—2.

Al doilea simplu a revenit tot italienilor. Romanoni l-a învins pe Pallada cu 6—4, 5—7, 6—4, 7—5.

Matchul va continua mâine.

Football Football Football Football Football Football Football

Metalosport înfruntă pe Socec...

pentru a cuceri campionatul categ. I-a seria B

Un match tare în perspectivă, pe terenul Turda

Campionatul districtual își trăește ultimele zile, după ce a furnizat dealungul lui, etape mai mult sau mai puțin sbuciumate și grupărilor nenumărate bucurii și desamăgiri.

Intr'adevăr, din toate matchurile au mai rămas să se dispute partide restanțe în cadrul categoriei I-a și câteva etape în categoriile a II-a și a III-a.

Evident că lupta cea mai aprigă s'a dus între Metalosport și Socec cari s'au urmărit pas cu pas și nici astăzi în ultima etapă nu s'a lichidat această rivalitate. Abia azi pe arena Turda vom cunoaște campionul categoriei I-a, seria B.

METALOSPORT ECHIPA CU MARI ȘANSE VA INVINGE PE SOCEC?

Iată întrebarea pe cari și-o pun suporterii acestor grupări precum și toată lumea districtuală.

RAFINSKI

Acei cari au urmărit în decursul campionatului evoluția clasamentului acestei serii, au constatat cu mare ușurință că rivalitatea dintre Metalosport și Socec a fost cât se poate de aprigă.

„Metalurgiștii" au astăzi o echipă cu mari posibilități și numai datorită unor împrejurări vitrege nu s'a putut instala cu autoritate mai de mult — în fruntea clasamentului.

Incontestabil că Metalosport se prezintă ca mare favorit al întâlnirei de azi.

Socec nu este un adversar de neglijat însă trebue să afirmăm că superioritatea celorlalți este cunoscută de toți acei cari se ocupă de activitatea districtualilor.

Importanța acestui joc a determinat pe conducătorii adversarilor de azi să-și pregătească echipele cât mai minuțios.

In decursul acestei săptămâni Metalosport a lucrat cu doi antrenori, adică Stanciu și Lazăr.

S'a dat o deosebită atenție fie cărui compartiment și în special condiției fizice.

Comisia tehnică s'a întrunit aseară într'o ședință specială și a alcătuit cea mai bună formație posibilă care se prezintă astfel:

Chendreanu; Stanciu, Belitoreanu, Sauciuc, Borbil, Costel Constantinescu, Anghel Oprescu, De Vittor, Zăinescu, Maior, Sandu Petrescu

Un „unsprezece" omogen care este înzestrat cu elan, condiție fizică și o tehnică robustă.

Socec este la fel de bine pregătit și așteaptă cu același optimism matchul decisiv

Mai cunoaștem perfect de bine valoarea combatanților și bazându-ne pe acest fapt, acordăm întâlnirei o deosebită atenție.

Lupta va fi încordată și dusă cu dârzenie până în ultimul minut.

Dar cine va învinge?

Evident că cel mai bun.

Atunci Metalosport înseamnă că va fi campion.

Cu drept cuvânt merită să cucerească acest titlu pentrucă este superior din toate punctele de vedere.

Rămâne să vedem pe teren dacă calculele hârtiei nu vor fi răsturnate.

Noi credem că pronosticul pe care l-am dat se va realiza. D. cpt. dr. Boby Zamfirescu va fluera începutul partidei la ora 11 pe arena Turda.

LUCEAFARUL—A. G. E. R.

Al doilea match în cadrul acestei categorii se dispută la ora 11 pe arena Venus.

Partida aceasta se numără printre celelalte restanțe.

A. G. E. R. are oarecum nevoe de cele două puncte puse în joc astfel că va lupta la maximum.

Luceafărul beneficiind de avantajul terenului nu va lăsa să fie învins.

Rezultatul acestei dorințe de a învinge va face ca matchul să fie dus într'un tempo îndrăcit.

Un pronostic este greu de dat însă părerea noastră este că punctele vor fi împărțite.

Celelalte matchuri cari se dispută azi sunt următoarele:

CATEGORIA II-a, SERIA A

Dacia Traiană—Pebe, teren Unirea, ora 10. Trandafir D-tru, Stănculescu Niță, Săraru C-tin.

Stăruința—Ciolop ,teren Turda, ora 9. Birău Traian, Petrescu H., Ștefan Ion.

Distribuția—Orfeus, teren Biruința, ora 9, Caciuc Leonid, Logofătu, Nicoară.

Grivița—C.F.R.B T., teren B. T. M. T., ora 11, arb. Gheorghe Dumitru, Boancă, Szabo Francisc.

Ind. Iutei—Colentina, teren Iuta, ora 11, Căpitanu Ion, Bandrabur Toma, Giuran Mihail.

CATEGORIA II-A, SERIA B

Ion Dârlău—Lupeasca, teren A. S. C. A. M., ora 11, Ciofiac C-tin, Stănescu, Brăiloiu.

Mihăescu—Carmen, teren A. N. E. F., ora 15,45, Muscan Jean, Machițescu, Mitran Ion.

S. T. B.—Sp. Muncitoresc, teren S. T. B., ora 11, Buruc Nic., Marcus H. și Nicolau.

CATEGORIA III-A, SERIA A

Laromet—Standard, teren Biruința, ora 11, M Cruțescu, Nicoară și Logofătu.

Vulturul de Mare—Fichet, teren Colentina, ora 9 Vasiliu Ioan, Eug. Burmaz și Barbu Petre.

Vulturul Carpaților—Energia, teren Velodrom, ora 9, Ciclisky Fr., Costandache și Andronic.

DOCIULESCU

Băneasa—L. P. N., teren B. T. M. T., ora 9, Boancă Gh., Petre Stoianof și Szolca Fr.

CATEGORIA III-A, SERIA B

Dâmbovița—Fulgerul, teren A. C S. A., ora 11 Trandabur D-tru, Dobrescu Nic. și Grigoriu.

E. F. A.—Capitala, teren Colentina, ora 11, Freund Emeric, Rotaru D-tru și Țepeș Virgiliu.

Cotroceni—Phenix, teren Militari, ora 11, Fried L., Enescu C. și Samedrescu.

Șoimii—Comro, teren S. T. B., ora 9, Marcus Herman, Nicolau și Zamfirescu C.

Generala—P. T. T., teren Iuta, ora 9, Blumenfeld Buți, Enescu și Semedrescu.

JUNIORI, SERIA A

M. Oficial—Metropola, teren A. C. S. A., ora 9, Dobrescu Nic. Alterescu și Ambrosie.

Rapid—Militari, teren Militari, ora 9, Kalay Fr., Cincheza Simion și Meherer.

Azi la „Ciocanu"

Un interesant program cupat

ora 9.15: Ferroemail-Turda

ora 11: Macaby - D. V. A.

Azi dimineață se dispută pe arena „Ciocanul" un interesant turneu de football, protagoniștii fiind echipele bucureștene Macaby și Turda care vor primi replica a două echipe provinciale Ferroemail și D.V.A.

FERROEMAIL-TURDA

Ca deschidere începând dela ora 9,15 se întâlnesc Ferroemail și Turda.

Bucureștenii au actualmente o situație precară deținând un loc din periferia clasamentului.

In schimb Ferroemail ocupă locul 2 din clasament și nu este dispus de loc să-l cedeze.

Prin linia ultimelor jocuri șansa hârtiei este favorabilă Ferroemailului.

Va conduce d. Lungu următoarele echipe:

FERROEMAIL: Lazăr-Szabo, Neagu, Notti (Misoi), Mincea, Pascaru-Vaida, Mândreanu, Jahny, Draga, Victor.

TURDA: Samoilescu-Lăzărescu, Simionescu-Dumitrescu Nitroi, Nichita Blejan, Zorca, Taciuc, Barok, Beldiman.

MACABY-D.V.A.

„Vedeta" turneului va fi furnizată de întâlnirea Macaby-D.V.A. care se va disputa cu începere de la ora 11 dim.

Macaby deși a pierdut orice șansă în lupta pentru titlu, ține totuși să se afirme și deaceea întâlnirea „dudeștenilor" cu D.V.A. este așteptată cu unanim interes. Gălățeni au o echipă redutabilă și sperăm că jocul desfășurat va mulțumi pe spectatorii bucureșeni.

Pronosticul nostru e favorabil bucureștenilor care vor învinge la mare luptă.

Va conduce d. Valahu următoarele echipe:

MACABY: Schulder - Havas, Csajka-Hecht, Kiss, Mihaiovici-Herman Szika, Hofman, Bărbulescu, Moisescu.

D.V.A.: Simion-Jarcă, Docmany, Kimet, Pepelea, Halgea-Codreanu, Comșa Strak, Panef, Iorga.

Convocări

● A. G. E. R. convoacă pentru Duminică 19 Mai a. c. la ora 10 dim. pe terenul „Venus" în vederea matchului cu Luceafărul următorii jucători: Frenkel I, Bregher, Frenkel II, Costel Tănăsescu, Șerban Alex. Crețu Ion, Pall, Sunaș, Costică Lăpușneanu, Cristoloveanu, Crețu Ștefan, Pepenaru, Sandy Luca, Olănescu, Ionașcu și Alecu.

● A S ROMANA convoacă pentru azi, Duminică 19 Mai, în str. Răspântiilor nr. 35, orele 1½—2 următorii jucători în vederea matchului cu A. S Cometa: Jean S., Puiu N., David Aurel, Stănescu Gheorghe, Vasiliu Valentin, Suciu Ion, Costel Dumitrescu, Cărăruș Petre, Cărăruș Pavel, Marinescu Petre, Ghișoiu Aurel, Cojocaru Mircea, Ionescu Virgil, Ionescu Constantin, Stoicescu Victor și Tutungiu Cristian. Prezența obligatorie la ora fixată.

● METALOSPORT convoacă pentru azi 19 Mai, orele 9 precis la Soc. Socomet următorii jucători: Chendreanu, Antonescu, Andreescu, Neacșu, Stanciu, Belitoreanu, Costel, Borbil, Sauciuc, Fanel Dumitrescu Maior, Zainescu, Radu Florian, De Vittor, Sandu Petrescu, Bibi Niculescu.

● SPORTUL MUNCITORESC convoacă azi pe terenul Stadion la ora 8,30 precis, următorii jucători Munteanu, Molnar, Manole, Harigan Nemrinescu, Ionescu, C, Ștefănescu, Zamfir, Gheler, Bongo. Badea.

● AZZURII A. C. T convoacă în vederea matchului revanșe cu gruparea Izvoru Nou, astăzi la școală, pentru ora unu, pe următorii străjeri: Gelu, Manea, Papaianopol, Ghica, Marinescu, Damian, Popa, Vasilescu, Capuzu, Giurgiu, Dumitrescu, Neagu, Cana, Popiliu, Duțescu, Damian și Marinescu.

● A. S. VALEA MIEILOR convoacă astăzi la ora 3 d. a. pe terenul Velodrom în vederea matchului cu Azurii A. C. T. următorii jucători:

Ștefănescu, Gelu, Vasile, Ștefan, Corneliu, Neamțu, Tudor, Nicu, Ionel, Petre, Lazăr, Costică, Nelu. Orice lipsă va fi aspru sancționată.

● PHENIX convoacă astăzi la ora 9 dim. pe terenul din str. Doinei în vederea matchului cu Cotroceni, următorii jucători: Croitoru V., Gali P., Ganzu, Mustață, Trandafir, Ionel, Stănescu, Stăncescu, Tutu, Grossman, Rădulescu, Georgescu. Matchul va avea loc pe terenul Militari la ora 11.

COMISIUNEA DISTRICTUALA DE ARBITRI BUCUREȘTI

Comunicat

Se aduce la cunoștință pe această cale d-lor elevi arbitri că F. R. F. A. a oprobat intrarea în grup a 30 elevi arbitri la matchul România B—Ungaria B.

Toți d-nii elevi arbitri vor fi prezenți astăzi 19 Mai crt. la orele 15,30, precis la intrarea din str. Maior Ene (Stadionul A. N. E. F.) unde vor lua contact cu d. Mircea Cruțescu, delegatul comisiunei noastre, pentru a intra în grup cu elevii arbitri.

Președinte,
Cpt. *Dr. Z. Zamfirescu*
Secretar, *St. Alessandriu*

SPECTACOLE

Teatre

OPERA: mat.: Cavaleria rusticană și Paiațe; seara: Liliacul.

NAȚIONAL: Femeia Cezarului.

STUDIO: mat.: Concertul; seara: Capul de rățoi.

LIGA CULTURALA: mat.: Iisus; seara: Imbrăcați pe cei goi.

MUNCA ȘI VOE BUNA: mat.: „Mihail"; seara: „Slugă la doi stăpâni".

REGINA MARIA: matineu și seara: Papa se lustruește.

SARINDAR: D-șoara Butterfly.

COMOEDIA: matineu și seara: Un băiat și jumătate.

Cinematografe

ARO: „Fetițele au crescut".

SCALA: Umbra lui Nick și Jurnal Paramount.

CAPITOL: „Balalaica" și jurnale noui.

REGAL: „Adevăr cu orice preț", Jurnal Paramount și O. N. C

TRIANON: „Regele Valsului", Jurnal nou Paramount cu lupta navală dela Narvik

CARLTON: „Pericolul roșu". Jurnale Fox și Paramount.

SAVOY: Nu vreau să mor și Totul pentru dragoste.

SELECT: Mezalianța.

FEMINA: Viena cântă, Viena dansează

A. R. P. A.: S. O. S. (Carfax), seria I-a și a II-a împreună.

PALAS BULEVARD: Moartea obosită și Hotel pentru femei.

ROXY: Ingeri cu fețe murdare.

ELYSEE: Prințul Pojarski, operă complectă și Jurnal Paramount.

FORUM: Prizonierele destinului și Fugara.

OMNIA: Plăcerea nebunilor și Nopți de groază.

AIDA: Miezul nopții și Cavalcada fantastică.

AMERICAN: Fugara și Eroul din Far West.

BIZANTIN: Jertfa supremă și Ultimul post.

BARCELONA: Aventurile celor 3 mușchetari operă complectă.

COTROCENI: Paradisul pierdut, Bill Gazon și Jurnal Fox și românesc.

CARMEN: Brigada Nordului și Femei condamnate.

DACIA: Prietena noastră moartea și Trebuie să mă iubești.

DICHIU: Vestul sălbatec și Când felinarele se sting.

DIANA: Tura, Zeița junglei și Andy Hardy cowboy.

EDISON (Sală și grădină): Dragostea mea te cheamă și S'a născut un imperiu.

FLORIDA: Sudan și Hotel pentru femei.

FRANKLIN: Ordin de chemare și Ulița durerii.

GLORIA: Cocoșatul dela Notre Dame, Jurnal și complectare.

GRAND: Dubla existență a doctorului Cliterhouse și Cântecul eroilor.

ILEANA: Razzia și Drapelul.

IZBANDA: Mocirla și Andy Hardy milionar.

LIZEANU: Vulturul negru și Completare.

LIA: Capcana și Vin ploile.

LUCIFER: Zaza și Războinare.

MARCONI: Martea obosită, O aventură disperată, Jurnal de război și Trupă de reviste și comedii D'Ayol.

MARNA: Vrăjitorul din Oz și Viața e un joc și trupa de reviste Titi Mihăilescu.

MILANO: Paradisul perdut și Prezicător fără voe.

MODEL: Prinț și cerșetor, Insula ocnașilor și Jurnal.

MIORIȚA: Fiicele d-nei Masters și Paris Melody.

NONI: Gunga Din și Spaima vestului sălbatec.

NISSA: Cei trei mușchetari și Pumnul de fier.

NERO: Femei și Sudan.

ODEON: Cocoșatul dela Notre Dame și Jurnal.

PACHE: Delir și Spaima deșertului.

PAX: Jesse James (Brigandul) și Parada nebunilor cu Frații Ritz.

PARIS: Secretele Mării Roșii și O aventură disperată.

RAHOVA: Viața e un joc și Moartea obosită.

REX: S. O. S Carfax, ambele serii, operă complectă.

RIALTO: Jesse James și Infernul Ingerilor.

SPLENDID: Beau Geste și Prizonierele destinului.

TOMIS: Ingeri cu fețe murdare și Cântecul iubirii.

TRIUMF: Aventurile celor trei mușchetari, operă completă, ambele serii.

UNIC: Capcana și Soțul meu conduce ancheta.

UNIREA: Fata bătrână și Trader Horn.

VOLTA-BUZEȘTI (Buzești 9): Iarmarocul, Olimpiada sovietică 1939 și artiști.

VENUS: Beția aurului, Destin și Jurnal românesc.

VOLGA: Capcana și Copilașul domnișoarei.

VERGU: Spaima indienilor și Cei trei mușchetari.

football football football football football

PRIMELE ECHIPE ale ROMANIEI şi UNGARIEI SE INTALNESC AZI LA BUDAPESTA

Echipa ungară este în formă mare, dar putem scoate un rezultat frumos dacă oamenii noştri vor renunța la mentalitatea eronată de la Roma

La Budapesta, echipa României joacă, în cadrul noii competiții a „Cupei Bazinului Dunărean", cu Ungaria.

Un match greu, desigur. Pe care echipa națională nu-l poate câștiga dacă lucrurile decurg în mod normal.

Dar nu trebuie să uităm că întâlnirea dela Budapesta este un match de cupă, care respectă legile competițiilor eliminatorii.

Nu, firește, aceasta nu înseamnă că România are orizontul mai larg decât acela al unui match nul. Și aceasta dacă ea va juca bine, dacă nu va căuta să se cramponeze din nou de mentalitatea eronată, pe care a avut-o în matchul dela Roma.

Echipa noastră trebue să înțeleagă că nu înghesuindu-se în propriul ei careu poate face impresie.

Și nici nu poate câștiga. Este atât de simplu că nu poate câștiga decât dacă atacă. Atât de simplu ca și faptul că o apărare bine organizată nu poate funcționa dacă sunt înghesuiți toți oamenii în spațiul propriu.

Iată în linii mari ce trebue să cerem echipei naționale: să joace calm și desfășurată pe tot terenul.

Este o condiție esențială pentru o bună comportare.

ECHIPA UNGARA E IN FORMA

Misiunea echipei române este mult mai grea decât de obiceiu, pentrucă formația ungară este în formă. Am anunțat că Sarosi III și Gyetvay au jucat atât de bine încât, entuziastă, presa maghiară a scris că ei doui pot câștiga matchul.

De altfel, această formă mare nu este ceva de moment. Ea este explicația tuturor succeselor, pe care le-a înregistrat în ultima vreme echipa națională ungară.

Este lucrul, pe care trebue să-l remarcăm de la început pentrucă este esențial.

Formația maghiară este destul de matură pentru ca să nu mai fie nevoe de analizat alte aspecte ale ei în afară de acesta.

ȘI CEVA DESPRE ECHIPA ROMANIEI

Echipa națională a României a fost alcătuită de data aceasta după metode noi. Principala operație de selecție a fost matchul dintre București și Liga de Vest. In care selecționabilii au jucat toți la fel de bine.

Atât de bine, încât s'a spus că selecționeurul nu avea decât greutatea alegerii. Echipa, care a plecat la Budapesta, este însă cea mai bună formație a momentului? Poate nu. In orice caz unul din interii echipei secunde trebuia luat la Budapesta.

Nu se poate spune că Reuter și Spielmann nu sunt în formă sau că nu ar merita să joace în echipa națională.

Este însă tot atât de adevărat că Spielmann joacă prea încet pentru unguri iar Reuter a jucat în ultima vreme mult prea desordonat.

Bodola sau Ploeșteanu ar fi completat mai bine pe unul din ei decât se completează unul pe altul.

Iată pentruce se poate spune că unul din interii „obligatorii" ai formației a rămas în Capitală.

Se poate întâmpla însă ca Reuter și Spielmann să facă o partidă mare.

Dar aceasta este cu totul altceva. In mod normal însă ei ar trebui să fie depășiți de jocul maghiar.

FORMAȚIILE

D. Mika Popovici va conduce următoarele formații:

UNGARIA: Csikos, Polgar, Pakozdy, Szalay, Sarosi III, Dudaș, Kincses, dr. Sarosi, Toldi. Harangozo, Gyetvay.

ROMANIA: David, Sfera, Lengheriu, Vintilă, Iuhasz, Demetrovici; Bindea, Spielmann, Baratky, Reuter, Gică, Popescu.

Oaspeți de marcă la matchul de azi

Anunțăm în altă parte a ziarului că oaspeți turci și greci sosesc astăzi la ora 12, în vederea balcaniadei.

Sportivi convinși, ei nu vor să piardă o ocazie ca cea care li se oferă astăzi și — după cum suntem informați — vor asista la matchul de azi dintre reprezentativele B ale României și Ungariei.

Unirea Tricolor joacă amical cu Olimpia

Intâlnirea va constitui o dispută interesantă

Astăzi de dimineață la ora 9, se va disputa în Obor un interesant joc amical între Unirea Tricolor și puternica echipă districtuală Olimpia.

FORMAȚII COMPLECTE

Jocul constitue un antrenament de cea mai mare importanță pentru ambele grupări. Unirea Tricolor joacă Joi cu Venus, iar Olimpia va juca cu învingătorul dintre Socec și Metalosport pentru desemnarea campionului districtului București. Ambele echipe vor alinia formațiile complecte. Evident din echipa oboreană va lipsi Petrescu, selecționat în echipa națională.

Echipele vor alinia următoarele formații:

UNIREA TRICOLOR: Crețeanu, Buga, Iliescu, Florea, Anghelache, Boteanu, Lulu Mihăilescu, Bogdan II, Covaci, Alecu Andrei și Criciotoiu.

OLIMPIA: Ionescu Șt. (Stănescu), Sucitulescu, Adoc, Vogaș, (Atileanu), Gain, Cuedan, Fabian, Bermoser, Cornel Niculescu, Valica și Stoian.

Tratamentul Sifilisului cu Pastilele „SIGMARGYL"

Dr. M. POMARET

Sigmargyl conține ARSENIC, MERCUR și BISMUT.

Eficacitatea dovedită a medicamentului ne-a fost confirmată prin multe scrisori de mulțumire primite din partea d-lor medici și pe care le ținem la dispoziția tuturora.

SIGMARGYL

fiind și un medicament preventiv, poate fi luat de ori și cine, fie că are sifilis sau nu.

Flacoanele originale au ambalajul alb și poartă semnătura Dr. M. Pomaret în roșu și numărul de serie.

Medicamentul se vinde la toate farmaciile și drogheriile din țară.

Trimitem la cerere gratuit literatura și copii după scrisorile de mulțumire primite din partea D-lor medici.

Depozit de engros: Agenția Sigmargyl, Str. Principatele Unite Nr. 14, București.

Echipa Ungariei n'a fost încă învinsă anul acesta

Anul acesta, echipa Ungariei nu a fost încă învinsă. A jucat până acum cu Elveția, de care a dispus cu 3—0 și cu Germania, cu care a făcut match nul: 2—2. Acest al treilea match, cel cu România, va urma panta aducând o înfrângere, sau va mări numărul victoriilor?

Vom ști peste câteva ore....

Ce a scris presa ungară despre matchurile din trecut, cu România

România a mai jucat de două ori cu Ungaria. Prima dată în 1936, la 4 Octombrie, a doua oară în toamna trecută la 22 Octombrie. Primul match a fost condus de belgianul Langenus, al doilea de italianul Dattilo.

In 1936, presa ungară scria:

„In fața unui public cifrat la 35.000 spectatori, echipa ungară a câștigat cu 2—1 (0—1). Jocul românilor s'a caracterizat prin avânt, voință și talent. Mai au însă mult de învățat".

*

După jocul din toamna trecută, remarca presei maghiare a fost ceva mai măgulitoare.

Dupăce remarcă faptul că acel 1—1 (0—0) a fost just, ajunge la concluzia: *„Românii au fost mai repezi".*

*

Românii au mai jucat împotriva echipei ungare în 1931, pentru cupa amatoare a Europei, când au fost învinși cu 4—0.

„Echipa B care joacă la București va forma scheletul primei formații a Ungariei în viitorul deceniu..."

...ne-a declarat ieri d. Nanor Stössel, corespondentul ziarului „Nemzeti Sport"

In legătură cu matchul de astăzi dela A.N.E.F., d. Nandor Stoessel, corespondentul din București al ziarului *Nemzeti Sport* ne-a făcut următoarele declarații:

„Echipa Ungariei B vine la București în aceleași condițiuni ca în 1931, când a pierdut cu 1—4.

Era o echipă care cuprindea, ca și acum, jucători qusi-necunoscuți. Ea a format însă scheletul echipei naționale ungare în ultimii 10 ani.

Formația care joacă astăzi la București are aceleași veleități. Jucătorii ei vor fi regăsiți, în mod sigur, în viitoarea echipă națională A a Ungariei.

Ea nu este alcătuită din nume sonore, dar are o capacitate mare și o omogenitate și mai mare. Este în orice caz o echipă capabilă de surprize. Va juca după metoda britanică, metodă care este cea mai bună din lume. Englezii știu mai bine ca oricine, care este metoda cea mai bună.

Jocul va fi animat, un variabil joc fulger. Pentru spectatori va fi un match foarte bun.

Partea forte a echipei este linia de atac. Toți cei cinci înaintași sunt pătrunzători și joacă fără combinații inutile.

Echipa posedă, deasemenea o linie de fundasi perfectă. Kisstatea footballului românesc și oferă câteva soluții care dovedesc multă cunoaștere a problemelor sportive.

Bankuti, care poate juca oricând și în echipa primă și un mijloc centru „stopper" care va face senzație. Cociuban se va remarca foarte puțin în acest joc".

Cartea de vizită a națională Ungariei poartă un număr frumos de victorii

Echipa națională a Ungariei, susține astăzi în compania României, al 225-lea match din cariera sa

Găsim interesant să reproducem o statistică făcută de „Nemzeti Sport" asupra celor 224 întâlniri anterioare.

Statistica nu cuprinde matchuri cu ligi sau reprezentative locale, cum a fost matchul Ungaria—Croația.

Austria	82	36	20	26	183-174
Cehoslovacia	22	11	7	4	54- 40
Elveția	20	13	2	5	66- 32
Italia	18	4	4	10	33- 39
Germania	15	7	5	3	38- 26
Suedia	12	7	3	2	31- 22
Franța	7	4	1	2	31- 9
Polonia	7	6	0	1	21- 5
Anglia	6	1	0	5	8- 33
Jugoslavia	6	3	1	2	11- 10
Irlanda	5	3	2	0	14- 11
Egipt	3	1	1	1	4- 5
Olanda	3	2	0	1	10- 6
Rusia	2	2	0	0	21- 0
Finlanda	2	2	0	0	21- 2
Belgia	2	1	0	1	3- 9
Spania	2	0	0	2	2- 5
România	2	1	1	0	3-2
Bulgaria	2	2	0	0	8- 2
Norvegia	1	1	0	0	6- 0
Portugalia	1	0	0	1	0- 4
Luxemburg	1	1	0	0	6- 0
Ind. Olandeze	1	1	0	0	6- 0
Grecia	1	1	0	0	11- 1
Scoția	1	0	0	1	1- 3

Divizia Națională A cu 14 echipe, Divizia B cu 3 serii a 10 și una a 12 echipe

Iată răspunsul unui sportiv din Turnu Severin

Răspunsurile la chestionarul F.R.F.A., cu privire la formula divizionară (A și B), Cupa României etc., continuă să sosească la FRFA, deși termenul de 15 Mai a expirat de mult.

Printre răspunsurile sosite în ultimul timp este și acela al d-lui Cutcudache, conducătorul grupării CFR din Turnu-Severin.

Sportivul severinean dă răspunsuri potrivit cu realitatea footballului românesc și oferă câteva soluții care dovedesc multă cunoaștere a problemelor sportive.

D-sa, în ce privește Divizia Națională A, este de părere că o suspendare, chiar temporară, a acestei competiții ar fi spre răul footballului românesc. Propune însă, ca numărul echipelor să fie mărit la 14, din care să retrogradeze automat 4 echipe. București ar urma să aibe 4 echipe, iar Timișoara, Cluj, Arad câte două. In felul acesta, regiunile și orașele celelalte ar avea ocazia să se releve.

Cât despre Divizia B, d. Cutcudache propune 4 serii: trei a câte 10 echipe și una (aceia din Vest) cu 12 echipe. Campionii seriilor să promoveze fără baraj în Divizia A.

In fine, propune ca atât Cupa României cât și Statutul italian să fie menținute.

La un antrenament cu „piticii" Olympiei

Azi: anexă cu... pușți; mâine: vedete...

Cei care au urmărit de aproape activitatea grupării oborene de acum câțiva ani, știau că există pe lângă echipele de seniori și juniori și o echipă de copii între 12—15 ani, numiți „pitici". Maestrul Petre Steinbach, în marea lui grijă pentru viitorul grupării, creiase „pepiniera" piticilor, din care, pe măsură ce cadrele grupării cereau jucători noui, avea să le alimenteze cu elemente tinere, care-și adunaseră suficiente cunoștințe în domeniul sportului cu balonul rotund.

Din această „pepinieră" oboreană au ieșit jucători buni, unii din ei devenind internaționali. E destul să amintim pe Sucitulescu, Petrică Rădulescu, Bogdan, Petrescu, Iordache, urmărind astfel numai pe internaționali.

Nu știu dacă la Unirea-Tricolor mai există o asemenea pepinieră. In tot cazul, n'am mai auzit nimic vorbindu-se despre ea. Iată însă că o asemenea pepinieră, poate mai bine organizată, a fost sortit să fie creiată tot de maestrul „Piter" într'alt cartier bucureștean: la Bellu. Antrenor al grupării Olimpia, revelația actualului campionat districtual, maestrul s'a gândit, și pe bună dreptate, să alcătuiască și aici o... anexă cu pușți...

Zis și făcut. In vara anului trecut a convocat într'o după amiază toată „puștimea" cartierului Bellu... Au venit pușții într'un suflet în număr destul de mare, încât a trebuit să fie împărțiți în mai multe „reprize" din care apoi — prin metoda eliminării — maestrul și-a ales 30 de copii, între 12—15 ani și i-a băgat în lucru... Astăzi maestrul se poate mândri că are într'adevăr cea mai interesantă colecție de „pușți" din București.

Auzisem de foarte multe ori despre „colecția de pușți" a lui Petre Steinbach. Și într'o zi, prin surprindere, m'am prezentat la sediu și i-am spus că vreau să-i vizitez „colecția". Maestrul a primit bucuros. Și am plecat spre terenul A.C.S.A. Era o splendidă zi de primăvară. Cu soare mult. Pușții ne-au întâmpinat, echipați, în cabină, cu un vitejesc: Sănătate! Mă miram că n'au ieșit pe teren. Dar au consemn ca nici unul să nu iasă din cabină până când nu sosește „starostele".

Mă uit pe fețele lor. Eu nu însemn nimic pentru ei. Ochii lor sunt numai ai maestrului. Am ieșit afară. Mingiile — în număr de trei — căci sunt prezenți doar 15 inși (restul fac Marțea), au și început să sburde. Picioruțele țâncilor sunt numai nerv și muschi.. Dar un cuvânt de ordine și mingiile s'au astâmpărat, docile, la picioarele maestrului.

Maestrul îmi spune că i-a împărțit în două cete, deoarece majoritatea lor sunt elevi de școli secundare care nu învață numai dimineața, ci și după amiază. Astfel că Joi face antrenament după amiază iar Marți de dimineață. In acest timp „pușții" singuri, au pornit în fugă să facă un tur pe teren. Mă uit la ei cu drag și-mi place să-i văd, căsnindu-se, care mai de care, să câștige „sprintul".

Mi se spune că pentru fiecare „pitic", clubul se interesează în deaproape de situația lui școlară și dacă vreunul are note rele, nu mai este primit la antrenament până când nu-și îndreaptă notele. O măsură destul de binevenită... Și învață pușții de teamă ca nu cumva maestrul să le interzică antrenamentele. E pentru ei un mare punct de onoare faptul că sunt la antrenament.

Vine ședința numită program de... încălzire. Adică puțină gimnastică suedeză. E plăcută oarecum, însă mingiile, adunate în fața mea, le atrag mereu privirile. Mai ales unul mic, dar numai nerv și svâcnet, e gata să se și repeadă... Insfârșit se termină. Câteva minute în care maestrul îmi explică rolul piticilor în club și cum înțelege să aibă un desăvârșit control asupra lor, este deajuns ca „piticii" să fure mingiile și să fugă cu ele pe tot întinsul terenului. Portarii (sunt doi!) s'au și plasat la poartă, iar toți ceilalți, semi-cerc, trag din răsputeri... Și portarul se îndoaie, se frânge, plonjează, sare, boxează! Intreaga gamă a unui portar de autentică clasă. Rămân uimit. La vârsta aceasta eu deabia știam cum să trag un „shoot" à la România-Mare!!..

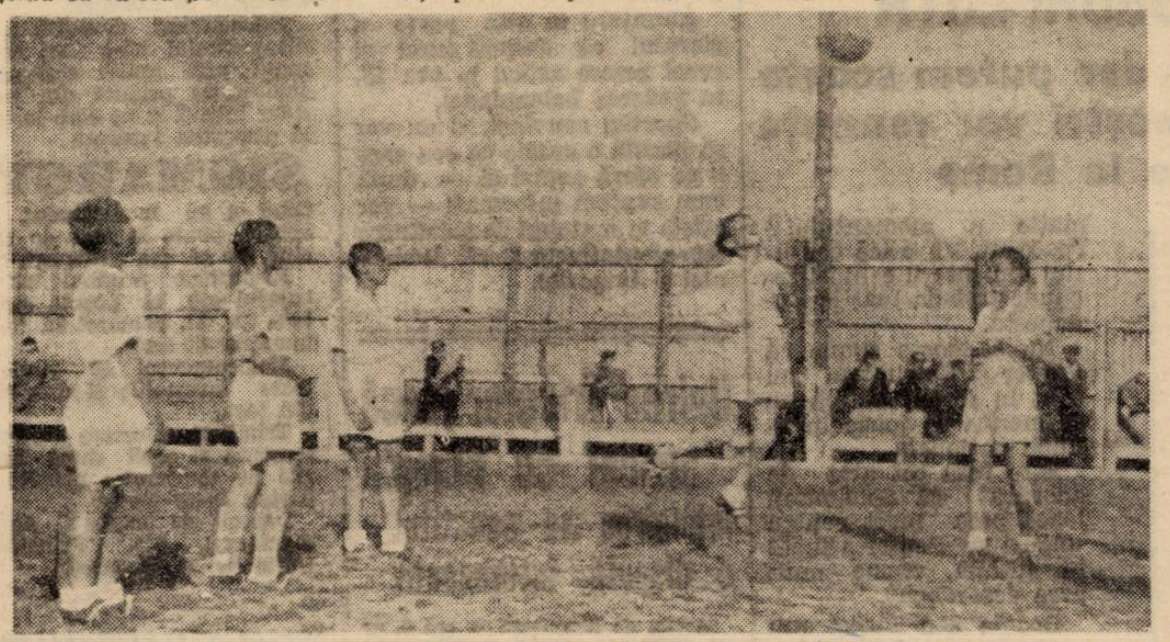

Antrenamentul cu... capul se desfășoară sub privirile unor spectatori maturi...

Dar amestrul îi adună! Vor face „stop-uri". Unul stă în mijloc! Ceilalți pe margine, cerc! Cel din mijloc svârle pe rând mingea fiecărui camarad, care i-o dă înapoi. Și maestrul, liniștit, calm, când figura nu reușește, îi corectează. Pușții sunt numai urechi atunci!

Se trece la jocul de cap. Maestrul la mijloc, piticii în semicerc. Maestrul le distribuie mingi, iar ei trebuie să le dea precis înapoi. La început distanța e mică apoi crește până ajunge la rom. N'aș fi crezut niciodată că un puști de-acesta ar fi capabil să respingă atâta cu o lovitură de cap... Totuș e posibil...

Se trece apoi la treceri de balon. Maestrul îmi explică printre picături. Foot-ball-ul se bazează pe controlul balonului care trebuie să fie la fel de bine executat cu capul, ca și cu piciorul. Dacă aceasta nu se învață de mic, atunci jucătorul când devine mare, nu mai poate să se corecteze... Astfel la noi, avem puțin jucători care pot trage egal de bine cu „stângul" și cu „dreptul". Ședințele acestea au tocmai scopul acesta: de a corecta și de a face ca acest control al balonului, la început greu de executat, să le intre în reflex...

In soarele acesta binecuvântat, pușții lucrează de zor. Sunt roșii la față și le stă atât de bine! Sfaturile ce le vin sunt egale pentru toți, nici o preferință, nici un pic de sentimentalism. Totul merge după un program bine pus la punct. Nimic de prisos! Nimic dăunător. Într'o atmosferă de perfectă camaraderie, de solidaritate, de respect. Muschii lor tineri, deabia trasați, se încordează gata să plesnească... Mă întreb privindu-i pe rând: oare câți din ei vor deveni jucători? După râvna ce-o depun, ai zice că toți!

Maestrul are grijă și le organizează matchuri cu elevi dela liceele din Capitală, de mărimea lor. Nu au voie să joace decât 2 reprize a 20 minute sau cel mult treizeci!!..

Examenul de footbali practic este greu, dar trecut cu ușurință surprinzătoare

Deci nici un efort în plus peste ceeace le cer lor anii și puterea...

Am plecat când pușții se așezaseră la două porți... Mi-a părut rău că a trebuit să plec... Aș fi vrut să-i văd la lucru și într'o asemenea ciocnire...

In tot cazul, ceeace am văzut la Olympia m'a bucurat mult. E un semn că foot-ballul capătă din ce în ce mai multă preciziune și se sapă solid în actualitate... Mai ales se dovedește că viitorul lui va fi mai frumos decât prezentul... Și pentru pușții lui Petre Steinbach nu pot să am decât laudele mele. Dacă i-ar imita și alte cluburi, ce bine ar fi!!...

Dan Bălteanu

„Pușții" fac sport

Iată și o ședință teoretică

UNGARIA B — ROMANIA B

—două echipe diverse ca metodă şi concepţie în alcătuirea lor — joacă azi primul lor match oficial

România are prima şansă, dar echipa maghiară este capabilă de surprize

Se întâlnesc azi la A. N. E. F. două echipe, cari reprezintă înainte de orice două concepţii: ca alcătuire şi ca modalitate de joc. Pentrucă şi cea a Ungariei reprezintă două realităţi deosebite, ele fiind rezultatul unor interpretări diverse.

Echipa Ungariei este o formaţie nouă. Nu trebue însă considerată o experienţă.

Sunt în ea nume fără rezonanţă puternică. Şi pentru a fi mai exactă această prezentare, sunt în ea anonimi.

Este o concepţie admisă în multe alte locuri, este una pe care am avut-o şi noi în matchurile cu Ungaria şi Jugoslavia.

O echipă tânără. Care — încă odată — nu este o experienţă.

Pentrucă dacă o experienţă nu isbuteşte nu mai e reluată în acelaş mod. Dacă echipa ungară nu va câştiga la Bucureşti nu înseamnă că ea va fi schimbată total. Oamenii ei sunt cei, în care footballul maghiar are cea mai mare încredere pentru viitor. Ei vor fi prezenţi mereu în echipa secundă, până când vor promova în echipa primă.

Spre deosebire de această echipă tânără, România aliniază o formaţie rutinată. Cei mai buni jucători, cari au rămas după alcătuirea echipei prime, vor juca azi la A. N. E. F.

Aceasta este prima diferenţă dintre cele două echipe. O diferenţă fundamentală. Nu însă atât de profundă pentru a influenţa jocul. Căci echipa maghiară — deşi este alcătuită din jucători tineri — poate juca tot atât de bine ca şi echipa noastră.

Raţionamentul este uşor de urmărit. Dacă au fost introduşi în echipa naţională jucători atât de puţin cunoscuţi, ei trebue să fie într'adevăr jucători de mare valoare.

Şi dacă se ţine seamă de noua mentalitate a conducătorilor footballului maghiar, această concepţie capătă o semnificaţie mult mai interesantă.

DIFERENŢA DE JOC

Am scris la început că între cele două echipe există o dublă diferenţă.

Al doilea element al acestei diferenţe îl constitue modalitatea de joc a lor.

Echipa României va încerca să aplice „metoda românească în W". In măsura în care temperamentul nostru îi va permite s'o aplice pentrucă în matchurile precedente — cu excepţia întâlnirilor cu Ungaria în care echipa a făcut un „efort excepţie" — ea nu a putut să aplice această metodă.

Această realitate mai mult sau mai puţin confuză corespunde în echipa maghiară cu o metodă modernă, clară, precisă şi experimentată universal.

Ungurii vor juca după metoda britanică: aceea cu fundaşii la aripi şi mijlocaşul centru stopper.

De altfel această metodă a fost adoptată şi în matchul precedent.

Ne amintim că echipa secundă a aplicat mult mai bine decât prima această metodă, care reprezintă noua tendinţă a footballului maghiar.

Şi a aplicat-o pentrucă ea poseda aceleaşi însuşiri, pe care le are şi acum: viteză, putere de pătrundere şi shoat.

UN MATCH FRUMOS IN CARE ROMANIA ARE PRIMA ŞANSA

Matchul de azi se anunţă a fi extrem de frumos. Pentrucă se întâlnesc două echipe rapide, cari au înaintări foarte bune.

Acesta este unul din lucrurile, asupra căruia sunt de acord toţi specialiştii.

Atât echipa maghiară cât şi echipa României posedă înaintaşi de valoare. Cari au un stil propriu de joc, care place tocmai pentrucă utilizează pasele în adâncime şi schimbările rapide de joc.

Iată câteva elemente numai din acelea, care fac ca matchul să fie spectaculos.

Şi apoi să nu uităm, că dacă principala caracteristică a echipei este viteza şi pătrundere, aceasta nu înseamnă că jucătorii au o technică puţin avansată.

Din contră — la toţi internaţionalii maghiari şi aceştia au un control perfect al mingei.

Un pronostic? Echipa noastră are prima şansă.

Intr'un match ca acesta este, desigur, foarte greu de dat un pronostic. Cu atât mai mult cu cât între cele două echipe nu există nicio posibilitate de a stabili o paralelă.

Echipa naţională ungară reprezintă şi pentru M. L. Sz o necunoscută. Care poate şi nu poate să dea satisfacţie. Dar dacă dă, şansele noastre devin în mod fatal mai mici.

România are prima şansă pentru un motiv simplu. Are o echipă mai bună. Şi dacă nu va face greşeli tactice poate câştiga.

O SCHIMBARE IN ECHIPA MAGHIARA

Oaspeţii s'au antrenat ieri, pe ploae. Şi au anunţat o schimbare în formaţia iniţială. Mijlocaşul stânga Posa are febră şi nu poate juca.

In locul lui a fost introdus Szödi, un element talentat, care poate anihila cu totul pe debutantul Covaci II.

In orice caz nu este un eveniment favorabil nouă introducerea lui Szödi. Pentrucă el se încadrează mult mai bine decât Posa în jocul echipei.

FORMAŢIILE

D. Podabsky (Jugoslavia) va conduce următoarele formaţii:

UNGARIA B: Kiss, Kiss, Bankati, Negyessi, Marosi, Szödi, Varody, Serfözö, Jenöffy, Laczko, Toth III.

ROMANIA B: Pavlovici, Petrescu, Slivăţ, Şiclovan, Răşinaru, Lupaş, Covaci II, Ploeşteanu, Cociuban II, Bodola, Iordache.

LA BUDAPESTA

Impotriva Ungariei, juniorii României nu pot spera decât într'o victorie morală

Două echipe tehnice, dintre care cea mai curajoasă va învinge

Echipa naţională de juniori dă astăzi al doilea examen din cariera ei, care abia a început. Un examen greu, în condiţii grele. Chiar şi la Bucureşti, un match cu juniorii Ungariei n'ar fi putut fi considerat uşor. Dar mi-te la Budapesta, în faţa unui public străin, care ştie să-şi încurajeze favoriţii.

Jucătorii noştri riscă să fie dezorientaţi, şi chiar — Doamne fereşte — demoralizaţi.

Şi tocmai acesta e lucrul de care trebue să se ferească cu orice preţ să nu-şi piardă curajul.

UN LUCRU CARE NU TREBUE SA SE MAI REPETE

Acum o lună şi jumătate, la 31 Martie, echipa noastră de juniori disputa primul său match internaţional. Aşteptat cu legitime speranţe, acest match s'a soldat cu un lamentabil eşec: vecinii noştri au biruit cu 2-0.

Pentru cei care nu au asistat la match, expresia „eşec lamentabil", ar putea părea exagerată: „2-0 nu e chiar aşa de rău, putea să fie şi mai şi!" Desigur, bine că n'a fost mai rău, ca scor vorbind, căci în ceiace priveşte partea, să-i zicem morală, a matchului, nu avea cum să fie mai rău.

Scriam atunci: „Jugoslavii nu au fost numai buni footballişti dar şi mai buni luptători. I-a ajutat poate şi fizicul lor, dar nu e mai puţin adevărat că juniorii noştri nu i-au egalat nici măcar în voinţa de a învinge".

TREI PLUS UNUL

Din echipa de atunci, „echipa care nu a ştiut să lupte", nu vor mai juca astăzi decât patru oameni: Savu, Marinescu, Sperlea şi Marian.

Primii trei au fost dacă nu singurii, dar în orice caz cei mai buni jucători ai noştri în matchul dela 31 Martie. Ultimul, Marian, a avut atunci o zi inexplicabil de slabă, care nu s'a mai repetat în niciunul din matchurile pe care le-a mai jucat între timp.

Fie că nu s'a înţeles cu echipierii săi, fie că nu se simţea bine, fapt e că atunci Marian a jucat foarte, foarte slab.

După acela însă, match după match, Marian a jucat excelent, uneori chiar formidabil, aşa încât a meritat cu prisosinţă locul pe care îl va ocupa astăzi în echipa naţională.

Faptul însă, că din cellalţi 10 juniori, doar trei, cei mai buni, au rezistat probelor de selecţionare şi, cu excepţia lui Savu, nu şi-au găsit nici măcar contracandidaţi, dovedeşte însă altceva: că atunci nici pe departe n'am prezentat echipa cea mai bună posibilă.

Cei care au plecat atunci indignaţi dela A.N.E.F. şi-au făcut o părere greşită despre juniorii României. Juniorii noştri nu sunt acei care se tăvăleau pe jos de câteori se ciocneau cu un iugoslav, ci sunt acei care au câştigat cu 7—1 Cupa Unirea, acei care au jucat atât de frumos acum o săptămână la Venus. Ei se numesc Mioc, Vodă, Marian, Catană, Savu Drăghiescu, ei sunt acei care au datoria să lupte din răsputeri, astăzi la Budapesta.

Nu le putem cere să învingă. Dar putem, şi trebue să le cerem să nu intre pe teren dinainte învinşi.

E prima şi cea mai importantă condiţie.

TEHNICA NU AJUNGE, MAI TREBUE SUFLET

In mai multe rânduri ne-am putut convinge de un lucru, că juniorii noştri ştiu, mult, foarte mult football. Vorba ceia: „să mai vândă şi altora".

Numai că asta nu e de ajuns. Fără să reluăm vechile formule ca: „formă fără fond" sau, şi mai bine: „motor fără suflet", e evident că nu se poate câştiga un match de football numai şi numai graţie tehnicei. Factorul material contează mult, factorul moral îl egalează însă.

Sperăm că vom şti să ne arătăm în această privinţă egalii vecinilor dela vest.

ECHIPA UNGARIEI, UN ADVERSAR DE TEMUT

Despre echipa Ungariei, nu ştim decât câteva lucruri.

Dar una şi una!

La 3 Mai, juniorii unguri învingeau pe cei ai Croaţiei cu 4—2, iar nu mai departe decât săptămâna aceasta, la antrenamentele de selecţie, făceau match nul cu echipa B şi rezistau onorabil echipei prime. Ştirile dela Budapesta spuneau textual: „juniorii, în afară de replica dârză pe care au dat-o, au arătat multă ardoare în joc".

UNGURII SUNT FAVORIŢI

Dacă la un antrenament arătau „multă ardoare", vă închipuiţi ce poate fi la un match de importanţa celui de azi.

Să nu ne facem multe iluzii. Matchul de azi e foarte greu.

Dar nici să nu disperăm.

Nu am pierdut încă.

Ungurii au desigur prima şansă.

Inaintarea care a marcat un goal celei mai bune apărări pe care o pot înjgheba Ungurii, e normal să facă cel puţin acelaş lucru împotriva apărării noastre.

In cele mai bune condiţii nu putem spera la mai mult decât un match nul şi încă şi acela problematic.

D. Kiss va conduce formaţiile:

România: Savu—Catană, Marinescu—Belcin, Covaci, Sperlea-Ritter, Mioc, Mladin, Marian, Vodă.

Ungaria: Doszal-Lörnic, Szücs-Kovacs, Bakos, Rákosi II, - Hollosi, Harsanyi, Berzi, Borbely I, Turbeki.

PIOLA

indisponibil pentru tot restul sezonului!

Ziarele italiene de specialitate anunţă că Piola — vedeta footballului fascist — a suferit un accident în cursul matchului de campionat Lazio—Liguria.

Accidentul este destul de grav, căci după un examen radiografic, doctorii au declarat că Piola va fi indisponibil pentru tot restul sezonului.

Ce se joacă azi în Divizia B

SERIA I-a

CERNAUŢI: Dr. Vodă—F. C. Nistru.

FAVORIT: DR. VODA.

SERIA II-a

LUGOJ: Vulturii—Mica.

FAVORIT: MICA.

PETROŞANI: Jiul-Electrica.

FAVORIT: JIUL.

TIMIŞOARA: Chinezul—Minerul.

FAVORIT: CHINEZUL.

SERIA III-a

ORADEA: Stăruinţa—„U".

FAVORIT: „U".

TG.-MUREŞ: C. S. Tg. M.—Al. C. F. R.

FAVORIT: C. S. Tg. M.

SERIA IV-a

BUCUREŞTI: Macaby-D. V. A.

FAVORIT: MACABY.

BUCUREŞTI: Ferroemail — Turda.

FAVORIT: FERROEMAIL.

CHIŞINAU: Macaby—Muncitorul.

FAVORIT: MACABY.

AZI, LA BANEASA

Se va disputa premiul Dianei

– Debutul armăsarilor de doi ani –

Handicapul Birmah și reprizele premiului Dumbrava Roșie, probe de mare interes

Jockey Clubul continuă seria organizărilor de mare amploare printr'o reuniune de cel mai ridicat standard.

Mai multe imprejurări contribue la această distinsă faptură a programului.

In primul rând trebue semnalat premiul Dianei, cea mai importantă probă a tepelor. Deși este o cursă dinainte fugită, totuș ea păstrează semnificație. Simpla participare o excelentei L'Aouzelle pe o distanță apropiată acelora în cari va intâlni pe vârstnici, este suficientă pentru a ridica interesul. Va fi de sigur important de văzut cum se va comporta alergătoarea d-lui Ghica pe distanțele lungi.

Ca probă semivedetă, figurează importantul handicap Birmah în care găsim elemente cu remarcabile state de serviciu în vedete precum Halmei, câștigătorul Derby-ului din anul trecut, Dornic, Almaș învingător de Saint Leger, Medardus, Șoim, etc.

In perspectivă o dispută din cele mai interesante.

Alt fapt de seamă al reuniunei de care ne ocupăm îl constitue debutul armăsarilor de doi ani.

In premiul Flăcăilor, vor debuta Periș un doi ani de valoare al hergheliei Scroviște, Siret, Bandit, Gibelin și Buhor.

Deasemeni admirabile sunt reprizele handicapului Dumbrava Roșie cari fiind abil alcătuite vor prilejui dispute strânse.

Cine va câștiga?

PREMIUL ARDEAL

In lupta finală ar urma să conteze Meșterul Manole, Molda și Băbuca. Ultima ar fi preferabilă cu valoarea bună. De mult însă nu a arătat-o. Meșterul Manole este un cal capricios. Dacă se va întrebuința, n'ar fi exclus să câștige.

Noi vom alege însă pe Molda, care regulat a fost la sosire.

Indicăm : MOLDA, *Băbuca.*

PREMIUL BASMA

Susi a concurat excelent în premiul Fetelor. S'a plasat a doua după Frusinica, după ce mult timp a lăsat impresiunea că va câștiga. Cu descărcarea lui Urdăreanu sorții ei de izbândă sporesc. O vom instala deci favorită.

Doghi și Georges, doi frumoși armăsari, vor conta și ei în cursă.

Indicăm : SUZI, *Doghi,* Georges.

PREMIUL L'ALSACE

Marcella se află într'o minunată condiție. Nici odată n'a fost atât de bine ca acum. Dând însă 2½ kilograme jepei Frunză care și ea a concurat excelent ultima oară, misiunea ei nu este comodă. Totuș credem că va câștiga.

Indicăm : MARCELLA, *Frunză*

PREMIUL DIANEI

L'Aouzelle este declasată. In condițiuni normale nu poate pierde.

Pentru locul al odilea preferim pe Bilitis.

Indicăm : L'AOUZELLE, *Bilitis.*

PREMIUL FLACAILOR

Periș galopează remarcabil. Armăsarul hergheliei Scroviște pare a fi un element de mare valoare. Este mai bun decât Siret.

Indicăm : PERIȘ, *Siret.*

PREMIUL BIRMAH

Halmei a fugit peste așteptări în premiul Bălăceanu opunând o dârză rezistență lui Naplom. Dacă repetă valoarea, este cel mai indicuit să birue. Dornic și Princier îi vor da serios de lcuru.

Indicăm : HALMEI, *Dornic.*

PRIMA REPRIZA A PREMIULUI DUMBRAVA ROȘIE

Greu de remarcat o preferință între Walhalla, Persane și Penitence. La greutățile din program, pensionara lui W. Gill s'ar putea să scape în câștigătoare.

Indicăm : WALHALA, *Persane,* Penitence.

A DOUA REPRIZA A PREMIULUI DUMBRAVA ROȘIE

Stamba este susceptibilă de progres. Deaceea o socotim în măsură să dispună de Bucuria Mea și Mircioaia.

Indicăm : STAMBA, *Bucuria Mea,* Mircioaia.

Concurenții probabili

Pr. ARDEAL — H'cap — Vânzare 25.000 lei — 1700 m. (P. N.)

Très Pratique	65½	0
Aida	65	0
Rubin	63½	0
Ticu	61	Cucu
Vigo	61	0
Meșteru Man.	58½	Cristea R.
Molda	57	J. Gill
Talalka	56	Ilinca
Lecaude	53	0
Băbuca	50½	Logofătu
Băiețel	43	Florescu

Pr. BASMA — Mixtă 30.000 lei — 800 m. (L.D.)

Crăiasa	53½	Grecu
Doghi	59	Ilinca
Georges	59	Cristea R.
Susi	57½	Urdăreanu
Păpușa II	57½	Oprescu
Lucrețiia	57½	Cucu
Ancuța	53½	J. Gill
M'ncinoasa	51½	Huțuleag I
Doamna	55½	0

Premiul L'ALSACE 35.000 lei — 1800 m. (P. N)

Marcella	57	J. Gill
Roy	56½	Cristea R.
Favorit	54½	0
Măcieș	52½	Logofătu
Colombo	59	V. Huțuleag
Mazepa	56½	0
Frunză	54½	Vincent

Premiul DIANEI 200.000 lei — 2100 m. (P. D.)

Strâmba	57	0
Maffia	57	0
Miami	57	0
Favorita II	57	J. Gill
Rada III	57	0
Bila	57	0
Mircioaia	57	0
Betty	57	Cristea R.
L'Aouzelle	57	Vincent
Mărțișoara	57	0
Bilitis	57	Krimmer
Burgos	57	0
Campanella	57	0
Malnoue	57	Cucu
Principesa	57	0

Premiul FLACAILOR 40.000 lei — 800 metri (L.D.)

Buhor	54½	A. Enescu
Periș	54½	Ilinca
Siret	54½	Tasim
Bandit	54½	Vincent
Ghibelin	54½	Gill J.

Pr. BIRMAH — H'cap limitat 60.000 lei — 2490 m. (P.V.)

Buburel	64	0
Halmei	59½	Cristea R.
Princier	59	Mullot
Dornic	57	Ilinca
Codru	56½	0
Medardus	55½	J. Gill
Almaș	55½	Vincent
Roy	55	0
Șoim	51½	Cucu
Bravo mă	50½	Iosza
Pali	49½	Crișan
Harța	44	Guardian

Pr. DUMBRAVA ROȘIE W.-H'cap — 30.000 lei 1400 m. (P. I.) — Repriza I-a

Blue Girl	62	0
Argintiu	60½	0
Pénitence	58	Vincent
Persane	56	Cucu
Nippes	56	Mullot
Barcău	54	x
Niculae	53½	0
Szarcsa	53	Durnea
Rada III	53	Huțuleag V.
Walhalla	52½	Gill J.
Lecaude	51½	Oprescu
Carsix	51½	0

Pr. DUMBRAVA ROȘIE W.H'cap — 30.000 lei — 1400 m. (P. I.) — Repriza II-a

Odihna	63	0
May Day	62½	Cristea R.
Voiculța	62	Cucu
Strâmba	59	Ilinca
Garoafa	58	0
Stamba	56	Tasim
Noroc	55	Vincent
Mircioaia	55	0
Tănase	54½	J. Gill
Jagodka	51	Logofătu
Bucuria mea	51	Oprescu
Dux	46	0
Arosa	45	Crișan

INFORMAȚII

ERI LA BANEASA-TRAP

● AU FOST DISTANȚAȚI : *Garda* dela locul întâi în premiul Binvolo, pentru mers neregulat.

Pilot, în premiul Billy Bunker, pentru galopuri repetate.

Turla în același alergare, pentru mers neregulat.

Bănuța, în același alergare, pentru mers neregulat.

Cina, în premiul Bordeaux, pentru galopuri repetate.

Sultana, în același premiu pentru vină similară.

● AU FOST OPRIȚI : *Baba Dochița,* în premiul Binvolo.

Princesse Axtell, în premiul Bahring pentru accident.

Iarba, în același premiu.

● AU FOST AIENDAȚI : *M. Pavlic* cu 500 ei de carece n'a oprit pe Garda în premiul Binvolo, când i se anunțase că iapa fusese distanțată.

St. Ionescu Bordi cu 500 lei, pentrucă a întrat b benzi cu iapa Kundry, în premiul Gh. Pilat.

S. Corol cu 100 lei pentru pentru provocare e busculadă în premiul Bahring

Zabelin cu lei 20, pentru că a maltratat pe Sulana, în premiul Bordeaux.

● PARIUL AUSTRIAC ridicat la 85-869 lei s'a închis după alergarea a șasea, premiul Burgundia.

● EVENT : Eri s'au plătit următoarele cote la jocul de event :

TRIBUNA :

Champion jr. — Jos Margot 156.
Garofița — Talaz 258.
Ninon — Habar 338.
Hispano — Bandit II 196.

PELUZA :

Champion jn. — Jos. Margot 183.
Garofița — Talaz 197.
Ninon — Habar 762.
Hispano — Bandit II 275.

Băneasa Trap; Ziua 7-a, Miercuri 22 Mai 1940

– PROGRAM DEFINITIV –

Premiul CERES
Condiție (1/1) — 15.000 lei

2100 Darling Worthy, Adam, Tip Top, Zubr II, Lora, Miss Texas
2120 Mișu
2140 Chiabur
2160 Chiot, Dvalin, Vardar
2200 Sever, Garda
2240 Hotin

Premiul BURTON
Record — 18.000 lei

2120 Extra, Va-ta, Paj Axtell
2140 Clifford Hanover, Santuța, Peter Gordon
2160 Natașa NTT
2180 Benito H. P., Brebenea, Talaz, Eftin
2200 Taina

Premiul BRIDGET
Performanță — 15.000 lei

1700 Lut, Franț
1720 Izvor T., Năluca
1740 Iarba, Cobza, Habar, Speranța, Baba Dochița, Princesa Axtell, Atlantida, Șoimu, Cartuș
1760 Urganda
1800 Ialpug

Premiul BENARES
Handicap — 15.000 lei

1700 Elișor, Primăvara, Fugar, Joker.
1720 Pan Worthy, Cina
1740 Călin, Tava, General W., Harry Boy, Zgomot, Tătăran Dor de Ducă, Cavaler
1760 Eol, Helen Halpin

Premiul BINOLITE
Condiție (1/2) — 15.000 lei

1680 Jack, Doly B., Cimbric, Victoria, Bafta, Ikar
1700 Olga, Talisman, Fusta II.
1720 Turla, Union, Zăluca, Domnia, Comtesse Worthy
1760 Tara
1780 Cilly Hanover, Sulfina.
1820 Hispano
1840 Carol Hanover

Premiul BUDWOOD
Handicap — 2100 lei

2100 Lilia, Voinicu
2120 Elișor, Urganda
2140 Dudu Gordon
2160 Giovinezza II, Ialpug
2180 Călin, Tais, Diadia Lul, Pan Worthy, Eol, Cina, Jack
2200 Mura II, Gen. Worthy
2220 Durdulia, Paj Axtell

Premiul CAEPAȚI
Handicap — 15.000 lei

2100 Dracu, Victoria, Olga, Zanoza, Chiot, Uraca, Franț
2120 Lut, Pădureț II, Fusta II.
2140 Dreapta
2180 Cobza, Bănuța, Atlantida
2200 Elișor, Iarba, Nicevo
2220 Fugar
2240 Dudu Gordon

Premiul BLOSSOM
Condiție — 15.000 lei

2160 Rama II, Primăvara
2180 Busuioc, Amy Scotland, Benito H. P., Adda Worthy
2200 Champion junior.
2220 Catinca
2240 Torent
2260 Ninon
2300 Trixie

Premiul BUDHA
Handicap — 15.000 lei

1700 Beți, Șultana, Va-ta
1720 Brad, King Worthy, Benito H. P., Dolly Worthy, Bruma II.
1740 Poenița, Handicap, Catinca, Flying, Voința, Natașa, Movila.
1760 Uța, Kitty Clair, Giuditta, Blondella, Valențio

DIVERSE

AZI LA BANEASA

● ALERGARILE încep la ora 15.

● EVENTUL va funcționa în cursa a șasea cu a șaptea (Premiul Birmah și prima repriză a premiului Dumbrava Roșie) și a șaptea cu a opta (Reprizele premiului Dumbrava Roșie).

● AZI va începe un nou pariu austriac. Premiul inițial 50.000 lei.

Alergările de galop

BANEASA : ZIUA 12-a, Marți 21 Mai 1940

– PROGRAM DEFINITIV –

Pr. CARABUȘ — Vânzare 20.000 lei — 1600 m. (P. I.)

Caiafa	55½
Beauty	49½
Jaf	50
Dux	41½
Tudora	48
Naum	58
Burgos	52
Menelik	56
Mieșunea	51½

Premiul LOVELY — H'cap 25.000 — 1600 m. (P. N.).

Mazepa	65½
Etelkos	58
Très Pratique	57
Farmec	56
Harța	54
Vigo	53
Furtuna	49
Puișor	47
Suțica	45

Pr. INFORTUNE — Vânzare 25.000 lei — 800 m. (L. D.).

Crăiasa	57½
Eva	57½
Opinca II	55½
Floreal	57
Gudrune	57½
Ninicha	53½
Mincinoasa	53½
Doamna	57½

Pr. ORȘOVA — alergare Mixtă 25.000 lei — 1600 m. (P. V.)

Olanita	48½
Brânceni	56½
Cătălin	55½
Tușuliă	42½
Furtuna	53
Ciocârlan	50
Cornița	56½
Nae	55½
Fanatic	45½
Tour de Vis	48½

Premiul BABA ZINCA
40.000 lei — 2200 m. (P. V.)

Boeru	62
Răzvrătit	61
Badar	48½
Bock	58
Codru	59
Magnat	59
Șoimar	47½
Colombo	57
Buburel	64
Brancas	63
Tour de Vis	48½

Pr. BARCANEȘTI — Handicap 30.000 lei — 1800 m. (P. N.)

Marcella	64
Colombo	61½
Alice	55
Favorit	53½
Haziu	52½
Nae	52½
Olaf	52
Etelkoz	52
Monfaucon	51
Farmec	50½
Rubin	48½
Harța	48

Pr. CRANGUL — Handicap 35.000 lei — 1700 m. (P. N.)

S. O. S.	66
Argintiu	58
Li Mare	56½
Hangiu	55
Olanita	53
Miami	52½
Barcău	51½
Niculae	51
Principessa	50½
Burgos	48
Maffia	47
Strâmba	46
Bila	43½
Florence	40

IERI, LA BANEASA-TRAP

Talaz a cucerit pr. Gh. Pilat

– Ninon și-a adjudecat handicapul Burgundia –

– Favoriții au avut o zi neagră –

Deși a avut de înfruntat un timp puțin propice, reuniunea de eri dela Băneasa Trap a recoltat totuși un succes incontestabil, grație calității excepționale a programului ce cuprindea.

Un public numeros a populat cei trei incinte ale hippodromului de trap, asigurând o deosebită animație la pariul mutual, precum și răsplătirea eforturilor depuse de soc. Hippică Română, ale cărei sacrificii pentru ascensiunea trapului românesc sunt indeajuns de cunoscute.

In general rezultatele reuniunei de eri influențate de starea moale a ternului au fost puțin favorabile calor instalați favoriți la pariul mutual, majoritatea probelor revenind outsiderilor.

Aceasta n'a împiedecat însă cu nimic asupra spectaculozității probelor, cari au fost într'adevăr de un reușit efect. Fiecare alergare — cu excepția premiului Behring — a fost viu disputată, diferiții concurenți luptând crâncen pentru victorie până la stâlpul final.

TALAZ INVINGATOR IN PREMIUL G. PILAT

Vedeta zilei, clasica alergare premiul Gh. Pilat a reunit la start șapte dintre elementele de elită ale trapului nostru, exclusiv inegalabila campioană Joppa Hanover, care a declinat angajamentul.

Victoria a revenit lui Talaz, care în ciuda handicapului unei distanțe excesive pentru aptitudinile lui, dar avantajat de starea terenului, a repurtat o victorie netă.

Condus cu multă dexteritate de A. Bota, pensionarul d-lui P. Dumitrescu a luat conducerea plutonului după prima sută de metri dela start, conducând un timp în train fals. Intr'un moment favorabil, a demarat și croindu-și un avantaj categoric n'a mai fost inchietat de atacurile date la distanță de Kundry și Dorka, iar pe ultimele sute de metri de Eftin.

Fiul lui Elector a dovedit cu acest prilej o formă perfectă, pe care dealtfel lăsase să fie întrevăzută din premiul Adkin, când se plasase după Santuța, inregistrând un cronometraj de 1.29.9 pe 2140 metri.

NINON ȘI-A ADJUDECAT HANDICAPUL BURGUNDIA

Cealaltă alergare de prim ordin a zilei, handicapul Burgundia, a revenit lui Ninon, aflată în plină formă.

Pensionara lui Pavlic, scăpând dela început de concurența lui Little Orphan, care a galopat puțin timp după plecare și-a asigurat un bun loc în parcurs, respingând cu succes atacurile lui Levente și Pandur.

Iapa d-lui Bugulescu, a dovedit odată mai mult că a rămas aceiaș alergătoare de mare valoare din trecut.

JOSEDALE MARGOT ȘI COBZA

Din restul invingătorilor zilei de eri, s'au remarcat în deosebi Josedale Margot și Cobza.

Prima, efectuând un parcurs fără greșeală, a inscris o performanță de reală valoare dispunând de elemente ca Winsome Josedale, Petru și Ghid.

Fiica lui Main Mc. Elwin lasă impresia că abia anul acesta ne va arăta plenitudinea mijloacelor de care dispune.

Cobza, a repurtat a doua victorie consecutivă pe un parcurs de 2000 metri.

Deși succesul ei a fost oarecum norocos, avem totuși convingerea că iapa d-lui maior Petrovici este o performeră de certă calitate, care nu se va opri la victoriile de până acum.

INVINGATORII ZILEI

Au mai câștigat: *Champion Jr.* — readus la cea mai bună formă — *Garofița* — în plină ascensiune — *Habar, Hispano* și *Bandit II.*

Ultimul — mânat impecabil de Pavlic — merită o accentuare deosebită, prin stilul cum a reușit să-și adjudece handicapul Bordeaux, dovedind aceleaș calități alese atât pe un teren bun, cât și pe o pistă moale ca aceia de eri

Dintre conducători, Dobrescu și Pavlic au cules câte două biruințe. Primul cu Cobza și Garofița; iar secundul cu Ninon și Bandit II.

Rezultatele technice

382. Premiul BABADAG — Condiție (15,39) 10.000, 3.000, 1.300, 700 lei

357	CHAMPION JR.	1	21'0	3.23'	1.33'	Gram	17 20
365	Birlic	2	200	25'	33'	Crotenco	42 36
375	Adda Worthy	3	2180	26'	34'	Corol	81 97
283	Rama II	4	21 0	27'	35'	Dobrescu	184 178
326	Amy Scotland		2180	27'	35'	Szabo	123 73
375	Olenca		2140	29'	38'	Gaidaev	2393 3400
355	Carol Hanover		2140	37'	41'	Grünwald	59 50

CHAMPION JUNIOR (Champion și Kinokönigin) aparține d-nei E. Ionescu și este antrenat de Gh. Ionescu.

Primă, lei 1.000, d-lor N. și Gh. Ionescu, crescătorii armăsarului Champion jr.

Tribună, 17; 13, 16. Peluză, 20; 16, 16 lei.

383. Premiul BREVERE — Condiție (1 10) (15,55) 14.000, 4.000, 2.000, 1.000 lei

375	JOS. MARGOT	1	1720	2.36'	1.30'	Grünwald	36 42
357	Petruș	2	1760	37	20'	Pavlic	19 22
349	Iubita	3	1720	39'	32'	Slobozenco	185 101
357	Winsome Jos.	4	1740	42'	33'	Cerkasov	40 40
375	Ghid		1720	44'	3.4'	Andreyewsky	59 42

JOSEDALE MARGOT (Main Mc Elwyn și Tottsie Elliot) aparține d-lui C. Müller și este antrenată de L. Grünwald.

Primă, lei 1.400, d-lui St. Sacală, crescătorul armăsarului Petrus, sosit al doilea.

Tribună, 36; 17. 14. Peluză, 42; 18, 13 lei. Event: Tribună, 156. Peluză, 183 lei. NRDA

384. Premiul BINVOLO — Condiție (1/1) (16,23) 12.000, 3.500, 1.700, 800 lei.

359	COBZA	1	2140	3 39	1.42'	Dobrescu	93 118
366	Atlantida	2	2180	39'	40'	Fischer	48 54
369	Chilipir	3	2140	47'	46'	Brailowsky	156 182
374	Dvalin	4	2120	51'	49'	A. Bota	2119 7135
336	Ropot		2120	52	49'	Crotenco	63' 419
378	Hotin		2140	54'	49'	Andreyewsky	23 21
378	Miss Texas		2100	4.05'	57'	Podoleacov	248 222
359	Baba Dochița		2140	—	—	Ghinea	293 156
366	Garda		2120	3.38'	43'	Pavlic	29 35

1) Dist. loc 1 pt. mers neregulat.

COBZA (H. P. și Jar Pița) aparține d-lui maior P. Petrovici, și este antrenată de D. Dobrescu.

Primă, lei 1.200, d-lui maior P. Petrovici, crescătorul iepei Cobza.

Tribună, 93; 28, 21, 27. Peluză, 118; 41, 22, 32 lei.

385. Premiul BILLY BUNKER — Handicap (16,51) 10.000, 3.000, 1.300, 700 lei

380	GAROFIȚA	1	1720	2.58	1.43'	Dobrescu	28 30
368	Joker	2	1760	58'	41'	Szabo	79 72
380	Victor	3	1720	58'	44'	Corol	110 97
355	Bistricioara	4	1780	3.03	42'	Crainic	125 103
350	Pilot		1720	—	—	Cercasov	18 19
218	Turla		1740	—	—	Siobozenco	— —
362	Bănuța		1740	—	—	T. Marcu	247 131

1) Dist. pt. galopuri repetate
2) Dist. pt. mers neregulat.
3) Dist. pt. mers neregulat.

GAROFIȚA (Saperlot și Amsel) aparține Grajdului Carmen Volo și este antrenată de D. Dobrescu.

Tribună, 29; 17, 19. Peluză, 30; 21, 22 lei.

386. Premiul GH. PILAT — Record (17,15) 25.000, 8.000, 4.000, 2.000, 1.000 lei

371	TALAZ	1	2200	3.25'	1.83'	A. Bota	74 69
377	Eftin	2	2200	26	33'	Crainic	29 39
361	Kundry	3	2240	27'	32'	I Bordei	77 75
377	Dorka	4	2220	27'	33'	Grünwald	89 84
361	Ben Hur	5	2220	29'	34'	Tassopol	28 27
361	Jarvis		2200	31'	36'	Ghinea	195 213
367	Gruia		2260	35'	35'	Andreyewsky	68 53

TALAZ (Elector și Tisa) aparține d-lui P. Dumitrescu și este antrenat de A. Bota.

Tribună, 74; 41, 25. Peluză, 69; 27, 20. Event: Tribună, 253. Peluză, 197 lei.

387. Premiul BURGUNDIA — Handicap (17,41) 14.000, 4.000, 2.000, 1.000 lei

364	NINON	1	1760	2.41'	1.31'	Pavlic	42 56
364	Pandur	2	1760	42'	32'	Dobrescu	47 47
358	Levente	3	1780	42'	31'	I. Bordei	112 77
323	Anny Worthy	4	1740	43'	33'	Crotenco	286 215
375	Catinca		1720	44'	35'	Gram	565 322
372	King Worthy		1720	45	35'	Ghinea	111 172
372	Giuditta		1740	45'	34'	T. Marcu	1125 2539
	Blondella		1740	45'	34'	Fischer	210 224
	Little Orphan		1760	3.06'	45'	Cerkasov	19 18

NINON (Adonis și Natter) aparține d-lui I. Bugulescu și este antrenată de M. Pavlic.

Tribună, 42; 16, 14, 21. Peluză, 56; 18, 15, 20 lei.

388. Premiul BEHRING — Performanță (18.06) 10.000, 3.000, 1.300, 700 lei.

374	HABAR	1	2100	3.30'	1.30'	Slobozenco	30 43
380	Șoimu	2	2120	34'	41'	Raymer	82 78
369	Speranța	3	2080	39'	45'	Iurca	79 113
342	Ialpug	4	2180	39'	40'	Fischer	45 46
370	Giovinezza II		2160	44	42'	Podoleacov	135 271
344	Dudu Gordon		2160	45'	44'	Gaidaev	58 40
373	Vrăjitor		2140	46'	46	Russ	482 304
380	Iarba		2120	—	—	Lucan	305 292
368	Princesse Axtell		2120	—	—	Corol	68 43

HABAR (H. P. și Țuica) aparține d-lui N. Stănciulescu și este antrenat de C. Slobozenco.

Primă, lei 1.000, d-lui L. Rousso, crescătorul armăsarului Habar.

Tribună, 30; 23, 26, 31. Peluză, 43; 22, 22, 28. Event: Tribună, 338. Peluză, 762 lei.

389. Premiul COBADIN — Condiție (½) (18,32) 10.000, 3.000, 1.300, 700 lei

368	HISPANO	1	1720	2.50'	1.39	Ghinea	24 25
356	Tătăran	2	1760	51'	37'	Gram	20 23
379	Grozava	3	1760	51'	37'	Crainic	53 28
368	Tara	4	1740	54'	40'	Drăgotescu	86 80
376	Victoria		1800	3.04'	48'	Corol	2104 1050

HISPANO (Texas și Hanneri) aparține d-nei S. Cerbeanu și este antrenat de Gh. Ghinea.

Primă, lei 1.000, d-lui D. Tulcianov, crescătorul armăsarului Hispano.

Tribună, 24; 13, 11. Peluză, 28; 20, 14 lei.

390. Premiul BORDEAUX — Handicap (19,00) 10.000, 3.000, 1.300, 700 lei

365	BANDIT II	1	2160	3.30'	1.37'	Pavlic	54 52
375	Zgomot	2	2140	31'	38'	Gaidaev	162 162
371	Santuța	3	2120	31'	35'	T. Marcu	59 81
342	Harry Boy	4	2160	33'	38'	Ghinea	525 284
377	Va-ta		2160	33'	39'	Drăgotescu	32 31
370	Pinkerton		2160	34'	39'	Gavrilescu	318 284
363	Durdulia		2180	36'	39'	Corol	24 193
360	Tava		2140	38'	42	Szabo	32 31
352	Tais		2240	44'	44'	Voronin	593 606
368	Primăvara		2100	49'	49'	Lucan	3676 2272
368	Cina		2120	52'	49'	Tassopol	26 25
377	Sultana		2180	52'	46'	Zabelin	325 413

1) Dist. loc 2 pt. galopuri repetate.
2) Dist. lot 3 pt. galopuri repetate.

BANDIT II (H. P. și Dumărea) aparține d-lui C. I. Gabroveanu și este antrenat de M. Pavlic.

Tribună, 54; 20, 26, 21. Peluză, 52; 19, 52, 24 lei. Event : Tribună, 196. Peluză, 275 lei.

PRONOSTICURILE PRESEI

ZIARELE	Premiul Ardeal	Premiul Basma	Premiul L'Alsace	Premiul Dianei	Premiul Flăcăilor	Premiul Birmah	Premiul Dumbrava Roșie (Repriza I)	Premiul Dumbrava Roșie (Repriza II)
Universul Sport	Molda Băbuca	Suzi Doghi	Marcella Frunză	L'Aouzelle Bilitis	Periș Sinet	Halmei Dornic	Walhalla Persane	Stamba Bucuria Mea
Gazeta Sporturilor	Molda Băbuca	Suzi Georges	Roy Frunză	L'Aouzelle Bilitis	Periș Siret	Halmei Dornic	Persane Walhalla	Bucuria Mea Stamba
Universul	Băbuca Ticu	Suzi Păpușa II	Frunză Marcella	L'Aouzelle Bilitis	Siret Periș	Halmei Dornic	Walhalla Barcău	Stamba Bucuria Mea
Curentul								
Evenimentul	Talalka Ticu	Georges Suzi	Marcela Măcieș	L'Aouzelle Favorita II	Periș Ghibelin	Halmei Almaș	Persane Walhalla	Tănase Stamba
Timpul	Talalka Ticu	Suzi Doamna	Roy Marcella	L'Aouzelle Bilitis	Periș Siret	Princier Almaș	Pénitence Rada III	Bucuria Mea Volcița
Ordinea	Ticu Rubin	Georges Suzi	Marcella Roy	L'Aouzelle Bilitis	Siret Periș	Șoim Codru	Szarcsa Rada III	Mircioaia Noroc
Semnalul	Ticu Talalka	Georges Suzi	Frunză Marcella	L'Aouzelle Favorita II	Siret Periș	Dornic Halmei	Pénitence Rada III	Noroc Strâmba
Jurnalul	Molda Talalka	Suzi Doamna	Frunză Roy	L'Aouzelle Bilitis	Bandit Periș	Buburel Halmei	Pénitence Persane	Stamba Volcița
România								
Cei mai indicați	Molda 3 Talalka 2 Ticu 2 Băbuca 1	Suzi 5 Georges 3	Frunză 3 Marcella 3 Roy 2	L'Aouzelle 8	Periș 4 Siret 3 Bandit 1	Halmei 4 Dornic 1 Buburel 1 Princier 1 Șoim 1	Pénitence 2 Persane 2 Walhalla 2 Szarcsa 1	Stamba 3 Bucuria Mea 2 Mircioaia 1 Noroc 1 Tănase 1

CICLISM

Echipa naţională a României se alcătueşte astă seară

— Astăzi, ultima cursă de selecţie, cursa de fond. Steinhardt, Dragomir, Tudose, Hapciuc, Gociman şi Norhadian cei mai în formă alergători —

Pregătirile echipei naţionale române pentru Balcaniada ciclistă dela 23—30 Mai au continuat eri după amiază cu a doua probă de viteză la care au fost prezenţi toţi cei reţinuţi. S'a lucrat intens, sub supravegherea d-lui prof. Oţeleanu — antrenorul federal — şi rezultatele din punct de vedere al selecţiei au fost mai mult decât satisfăcătoare.

ASTAZI ULTIMA CURSA DE SELECTIE

Ciclul de curse de selecţie la sfârşit astăzi odată cu proba de fond.

Alergătorii reţinuţi vor face 20 de ture pe traseul campionatului balcanic de fond în prezenţa antrenorului care va da în timpul cursei toate indicaţiile necesare alergătorilor, şi a oficialilor FRC.

Cu aceasta, lucrările de selecţionare a echipei române iau sfârşit.

FORMAREA ECHIPEI NAŢIONALE

Toate observaţiile făcute asupra alergătorilor la cele cinci sau şase curse de selecţie vor fi folosite la alcătuirea echipei naţionale definitive care va participa la Balcaniadă

Şi echipa naţională este foarte probabil ca să fie alcătuită chiar astăzi după cursa de fond sau seara. Este tot atât de probabil însă ca FRC să dea forma definitivă echipei abia mâine seară în cadrul unei şedinţe.

ŞASE OAMENI IN MARE FORMA

Cu titlu de informaţie, vom face noi o remarcă asupra

TUDOSE

felului cum se prezintă alergătorii români, după cursele de selecţie. Am urmărit aceste probe şi concluzia noastră a fost că cei mai în

STEINHARDT

formă oameni sunt : M. Steinhardt, Dragomir, Tudose, Hapciuc, Gociman şi Norhadian, şase alergători care nu pot lipsi din echipa naţională. Ei pot intra în combinaţie pentru cursele balcanice de viteză, semi-fond, urmărire şi americană.

Ieri, s'a consumat ultimul examen al selecţionabililor la viteză

Cursă de selecţie severă, dar cu rezultate excelente

Cum sau comportat selecţionabilii

Ultimul antrenament al selecţionabililor s'a consumat ieri pe Velodromului din şos. Olteniţei. Ca de obiceiu, un public destul de numeros a ţinut să vadă o clipă mai devreme pe cei ce ne vor reprezenta la Balcaniada ciclistă, care va începe peste câteva zile.

DRAGOMIR

Printre spectatorii curselor de selecţie de ieri, s'a remarcat şi prezenţa d lui Radu Portocală — fiul d-lui ministru R. Portocală, un vechi simpatizant şi susţinător al ciclismului. Deasemeni şi ciclişti turci — Talat, Orhan, Bayram şi Bakacuş au fost prezenţi.

UN ANTRENAMENT SEVER DAR CU REZULTATE EXCELENTE

Antrenamentul de ieri — cursa de selecţie la viteză — a fost sever, chiar foarte sever.

Alergătorii s'au întrebuinţat — putem spune la maximum. Toţi, absolut toţi, şi-au îndeplinit misiunea destul de bine. Odată în plus, selecţionabilii au arătat că deţin o formă mai mult decât satisfăcătoare. Cel mai bun timp realizat ieri la viteză a fost de $13^4/_{10}$ pe timp foarte bun, cu toate că vântul bătea din spate pe linia de sosire. Totuşi trebue să ţinem seamă că înainte de linia de 200 metri vântul era destul de puternic.

Ultimele concluzii trase după cursa de selecţie de ieri sunt destul de bune.

Iată dealtfel cum s'au comportat alergătorii în cursa de ieri: NICU DRAGOMIR — campionul naţional la semi-fond a confirmat odată în plus că vitoriile sale din acest sezon — victorii destul de mari — nu au fost simple accidente, ci numai o consecinţă a formei sale excelente pe care o deţine. Dragomir a învins ieri net.

Incă odată, campionul naţional a dovedit că este susceptibil de rezultate deadreptul uluitoare, el fiind un titular sigur în echipa naţională de viteză.

CONSTANTIN TUDOSE — acest titan al ciclismului, a avut o comportare, la nivelul ultimelor — adică foarte bun.

STEINHARDT — bine, dar totuşi nu a părut în dispoziţie de tras, chiar obosit.

IULIAN GOCIMAN a mers din nou bine, arătând că se poate conta pe el, adică pe forma sa destul de bună.

BECKMAN mulţumitor.

Această înşiruire am făcut-o în ordinea valorii, adică a comportării dela cursa de selecţie de ieri

ANTRENORUL FEDERAL ESTE MULŢUMIT DE FORMA SELECŢIONABILILOR

D. prof. Nicu Oţeleanu, antrenorul federal F. R. C., care a condus cursa de selecţie de ieri, a fost mulţumit de forma arătată de selecţionabili cât şi de verva lor. Şi cu aceasta cursele de selecţie de pe Velodrom au luat sfârşit. In ceea ce priveşte formarea echipelor naţionale de viteză, semi-fond şi urmărire, ele vor fi alcătuite în şedinţa de astă seară a F. R. C.-ului.

— SPRINT —

Echipele naţionale, la Balcaniadă, vor purta aceleaşi numere tot timpul

FRC a decis ca în tot timpul Balcaniadei, a probelor, echipele naţionale să poarte permanent aceleaşi numere şi anume :

Bulgaria dela 20—29.
Grecia dela 30—39.
România dela 40—49.
Turcia dela 50—59.
Iugoslavia dela 60—69.

O convorbire telefonică Bucureşti-Zagreb în legătură cu participarea Iugoslaviei la Balcaniadă

Am anunţat că federaţia română de ciclism a trimes o telegramă forului din Zagreb prin care cerea să i se răspundă imediat ce echipă trimite Iugoslavia la Balcaniadă.

Cum până eri federaţia iugoslavă nu a răspuns, d. V. Canarache — preşedintele FRC — a chemat la telefon pe secretarul general al forului iugoslav, pe d. Otmar Ferrari, cel mai vechiu ciclist din Iugoslavia.

D. Otmar Ferrari a răspuns că federaţia iugoslavă nu se va pronunţa decât după şedinţa de astăseară pe care o are la Zagreb. In această şedinţă se va pune în discuţie deplasarea echipei naţionale la Bucureşti şi alcătuirea ei. Imediat ce se va lua o hotărâre, forul iugoslav va telegrafia sau telefona la Bucureşti.

La Călăraşi s'a disputat primul concurs străjeresc de ciclism

Călăraşi. — Sâmbătă a avut loc pe stadionul oraşului şi în împrejurimi, primul concurs străjeresc de ciclism Impărţiţi în 4 categorii, probele au atras un număr impresionant de străjere şi străjeri cari sau întrecut în disciplină şi dorinţa unei dispute din cele mai impresionante.

Acest concurs completează activitatea deplină de d. profesor Stelian Gheorghiu pentru difuzarea tuturor sporturilor în masele străjereşti şi care până 'n prezent s'au bucurat de cele mai elogioase realizări.

REZULTATELE:

Fete categ. II (14—16 ani) I. Radu Elena lic. fete. II. Lurtz Greta lic. fete. III. Chiricâ M. lic. ind.

Fete categ. I (16—18 ani) I. Alexandrescu lic fete; II. Ghiţescu M. lic. ind.; III. Teodorescu K. lic. băeţi.

Băeţi categ. II-a (14—16 ani). I. Zzebovici S. lic. băeţi; II. Ivanov S. lic. part.; III Vasilescu M. lic. băeţi.

Băeţi categ. I-a (16—18 ani). I. Iancu V. lic. băieţi; II. Chitoiu I. lic. comercial; III. Pantelimon N. lic. băeţi.

La sfârşit în prezenţa d-lui prefect al judeţului precum şi a d-lui prof. Dabija, îndrumătorul Ţinutului Marea, s'au împărţit diplomele oferite de d. V. Canarache preşedintele federaţiei de ciclism, precum şi celor dela concursurile anterioare Ping-Pong şi Cross-Country, dăruite de ziarul „Universul" ca unul care a încurajat tot mereu activitatea sportivă.

SCRIMĂ

Intr'un cadru solemn şi în prezenţa d-lui ministru Gh. Vântu, clubul Venus şi-a inaugurat ieri secţia de scrimă

In sala A. S. F. C. din str. V. Boerescu în faţa unei asistenţe numeroase, printre care remarcăm pe d-nii : ministru Gh. Vântu, general Georgescu Oct., comandantul brigăzii artileriei de gardă, general Marţian, Mihail Savu vice preşedinte U. F. S. R., Av. Al. Eladescu preşedintele clubului Venus, colonel Dumitrescu Sergiu, colonel Eftimescu, prof. Evian, Rosetti C. H., maior Dumitrescu, maior Raiciu, Radu Matac, prof. Pelligrini A., arh. Cicu, cpt. Popescu, cpt. Lebrun, cpt, Panescu, cpt. Preoţescu, cpt. Şerbănescu, lt. Dobre, lt. V. Răşcanu, Ilea, Ionescu etc., s'a inaugurat eri sala de scrimă a clubului Venus.

După slujba religioasă oficiată de preotul N. Cazacu dela biserica Batiste, d. Mihail Savu, vicepreşedintele U. F. S. R., în numele sportivilor şi al celor prezenţi, pronunţă în vii urale salutul către M. S. Regele.

D. av. Al. Eladescu vice preşedintele Venusului, arată importanţa acestei secţiuni şi aportul pe care-l aduce ca sport naţional.

D. maior Raiciu, conducătorul secţiei de scrimă a Venusului, după un interesant istoric al scrimei în România, asigură tot concursul şi doreşte prosperitate acestui sport.

D. Rosetty C. H. vice preşedintele F. R. S. urează succes noii secţiuni şi asigură tot concursul federaţiei.

Urmează o reuşită demonstraţie de scrimă şi spadă între reprezentanţii clubului Electrica din Timişoara cu următorul program :

Morariu Dan — Munteanu Paul
Catina Victor — Daneţin Ioan.
Grim Hans — Haltman A.
Dra. Kimmel E. — Ioana Dobrin.

La sfârşit, toţi cei prezenţi au fost invitaţi la un bufet la sediul clubului din str. N. Filipescu 16.

Bif.

Pagina Boxului

In fața lui ILIE PETRESCU, SPAKOW a fost din nou nedreptățit

SANDU ION a învins pe DUMITRU PANAITESCU și MIELU DOCULESCU pe PATRICIU MILCOVEANU

Prima mare reuniune de box a anului, desfășurată aseară în arena „Otetelișanu" s'a soldat, conform prevederilor noastre, cu un frumos succes moral și material.

Din nefericire, nici această reuniune nu a fost scutită de unele lipsuri și decizia dată în matchul ultim a scos odată mai mult, în evidență, îngusta mentalitate a judecătorilor noștri cari au difuzat, în același timp, o totală ignorare a legilor boxului.

Făgăduind să revenim asupra acestor chestiuni dăm mai jos filmul matchurilor:

MARIN DOBRESCU INVINGATOR?

Cortina se ridică odată cu urcarea în ring a amatorilor **Alexandru Popa** (Sl.) și **Marin Dobrescu** (J.C.).

Distanța: 3 reprize a 3 minute.

Conduce lupta d. Ion Firu.

Matchul începe prin lovituri calculate. Combatanții se lovesc destul de des dar nu fac risipă. Pumnii se împart până în momentul în care Dobrescu își asigură conducerea printr'o contră de stânga la figură, pe care elevul sălei Jean Constantinescu o repetă ceva mai târziu.

In repriza secundă, Popa este mai activ. Are inițiativa și-și silește adversarul să riposteze din defensivă. Dobrescu recepționează numeroase lovituri la corp și sdlipește printr'o dreaptă la flanc. Având tot timpul inițiativa, Popa inversează avantajul.

Ultima repriză se soldează cu o serie de lovituri cu pretențiuni de eficacitate. In realitate, ambii combatanți utilizează efectul mănușilor deschise și matchul s'a sfârșit cu un rezultat favorabil lui Marin Dobrescu.

Din recenzia matchului rezultă destul de clar că decizia nu corespunde fizionomiei matchului.

GRIGORE MATEI A INVINS LA PUNCTE PE WEINTRAUB

Al doilea match întârzie. După destulă așteptare își fac apariția **Aurel Weintraub** (Turda) și **Grigore Matei** (Tir).

3 reprize a 3 minute.

Conduce profesionistul Jim Climescu.

Lupta debutează printr'un schimb destul de confuz. Weintraub mai ordonat, se face remarcat printr'o dreaptă la cap, căreia Matei îi răspunde cu una la corp. Spre sfârșit, elevul lui Popazu marchează, datorită preciziei, o ușoară superioritate.

Grigore Matei este agresiv în repriza secundă. Are inițiativa și cu toate că nu excelează în tehnică și precizie, își obligă adversarul să recepționeze mai multe lovituri la cap și corp. Weintraub pare lipsit de convingeri și nu ripostează de cât foarte rar.

In continuă ofensivă, Grigore Matei își mărește avantajul în ultima repriză și dobândește o justă victorie la puncte.

COJOCARU A INVINS NET PE OBĂGILĂ

Ultimul match de amatori pune în prezență pe **Gheorghe Cojocaru** (J. C.) cu **Puiu Obăgilă** (U.).

Match în 3 reprize a 3 minute.

Lucian Popescu conduce lupta.

Obăgilă dă tonul unor atacuri lipsite de precize. Cojocaru, surprins, se lasă dominat dar se regăsește curând și își pune adversarul în dificultate. La rându-i, Obăgilă plasează două lovituri laterale la cap, sdruncinându-și rivalul. Sfârșitul reprizei vede loviturile împărțindu-se.

Repriza secundă găsește pe Cojocaru în continuă ofensivă. Pisat cu lovituri tari, Obăgilă se menține în defensivă, ripostând rar și fără eficacitate. Cojocaru câștigă teren și își croește drum spre victorie.

In ultima repriză, pus desc ori în dificultate ține tot timpul. Cojocaru este însă deslănțuit și gongul intervine salvând pe Obăgilă dela o corecțiune mai severă.

MATCHUL INTRE PROFESIONIST ȘI AMATOR

Matchul mixt al reuniunii s'a petrecut între amatorul **Ionel Barasch** (Tir) și profesionistul **Costică Dumitrescu**.

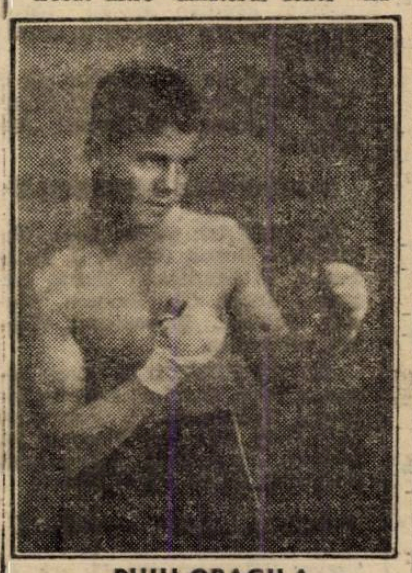

PUIU OBAGILA

5 reprize a 2 minute.

Conduce Vasile Șerbănescu.

Matchul este rapid dela primul gong și excelează în lovituri precise și eficace. Ambii combatanți lucrează frumos și corect. Schimburile sunt dese și se desfășoară cu un ușor avantaj pentru Barasch.

Mai variat și mai sigur pe lovituri, Barasch atacă în tot cursul reprizei a doua și silește pe Dumitrescu să primească mult și la cap și la corp.

Repriza a treia vede o luptă mult mai echilibrată. Dumitrescu pare să se fi regăsit și răspunde prompt atacurilor adversarului spre sfârșit izbutind chiar să-și creieze o situație favorabilă.

Dumitrescu este agresiv în repriza următoare. Lovește puternic și din toate pozițiile. Barasch suportă stoic avalanșa și trece prin mai multe momente de dificultate. Nu mai apreciază distanța și loviturile lui greșesc de multe ori ținta.

Barasch își revine în ultima repriză, lovește eficace, își sângerează adversarul la nas și izbutește să restabilească echilibrul.

Match nul.

DOCULESCU A INVINS LA PUNCTE PE MILCOVEANU

Patriciu Milcoveanu (69 kg. 50 gr.) și **Mielu Doculescu** (70 kg.), ambii foști campioni naționali la categoria semi-mijlocie, deschid seria matchurilor profesioniste.

3 reprize a 3 minute.

Conduce lupta d. Ion Ionescu, judecător în ring.

Patriciu Milcoveanu deschide focul. Lovește cu swinguri de dreapta la cap, în timp ce Doculescu se menține în defensivă. Spre sfârșit rolurile se inversează și repriza se termină fără ca ceva deosebit să se fi petrecut.

Repriza a doua nu strălucește nici ea. Totuși, se poate spune că Milcoveanu a mai arătat câte ceva O lovitură joasă plasată de Doculescu nu este sancționată de juriu.

Doculescu este mai activ în repriza următoare. Plasează câteva lovituri laterale la cap și corp, blochează și eschivează impunându-și, într'o oarecare măsură, tactica. Milcoveanu dă înapoi și nu izbutește să riposteze convenabil.

Matchul continuă deslănat. Intr'o defensivă fără rost, Milcoveanu se lasă dominat recepționând destul de rar din loviturile laterale ale lui Doculescu. Spre sfârșit, slăbiciunea contrează frumos cu stânga la cap.

In următoarele 3 minute, lupta este mai inteițită ceva, fără să evidențieze însă faze mai clare. Schimb deslănat de lovituri cu prioritate a lui Doculescu marchează un ușor avantaj. Un avertisment lui Milcoveanu pentru box neregulat majorează acest avantaj.

După ce rămâne mult timp în defensivă, Milcoveanu își revine spre sfârșitul reprizei a șasea dar nu neușește să se ridice până la nivelul adversarului său.

Repriza a șaptea se scurge în nota de superioritate a lui Mielu Doculescu ale cărui lovituri au meritul de a-și atinge vizibil, ținta.

Câștigând net ultima repriză — cu un swing de dreapta la maxilar Milcoveanu a fost serios sdruncinat — Doculescu dobândește o netă victorie la puncte.

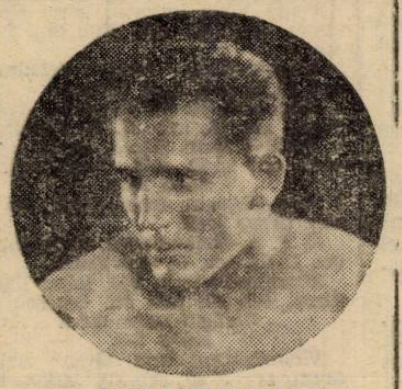

ILIE PETRESCU

SANDU ION A DISPUS LA PUNCTE DE PANAITESCU

Matchul următor, hotărît pentru 10 reprize a 3 minute, și condus de d. Ion Foni, opune pe **Dumitru Panaitescu** (51 kg. 200) lui **Sandu Ion** (52 kg. 500).

Matchul începe printr'un prelungit joc de picioare la sfârșitul căruia Sandu plasează un frumos crochet de dreapta pe care îl repetă magistral, ceva mai târziu. Panaitescu este în defensivă și permite adversarului să ia un ușor avantaj.

In primele secunde ale reprizei a doua, un nou crochet de dreapta zdruncină sdravăn pe Panaitescu. Sandu are o situație favorabilă pe care nu știe însă s'o utilizeze. Lupta continuă în avantajul lui Sandu, adversaru' său lăsând impresia că s'a resemnat cu ideia înfrângerii.

Crochet-ele de dreapta ale lui Sandu se fac remarcate din nou, la începutul reprizei următoare. Net dominat, Panaitescu se refugiază în defensivă fără să reușească de prea multe ori să evite loviturile seci ale adversarului. Sfârșitul reprizei găsește pe Panaitescu sonat.

Incercările campionului României de a schimba soarta partidei se irosesc în van. Sandu Ion continuând să plaseze crochet-e și să domine net și în cursul reprizei a patra.

In repriza cincea, Sandu este mai puțin activ și nu mai domină cu aceiași autoritate. Ratează chiar câteva lovituri cari l-ar fi jenat serios pe adversar.

Repriza șasea nu strălucește de cât printr'un crochet în contra, frumos plasat de Sandu.

Panaitescu ține foarte des în cursul reprizei a șaptea imprimând luptei un aspect monoton. Totuși Sandu având inițiativa și reușind unele lovituri, își mărește avantajul.

In repriza opta, după ce își gonise adversarul prin colțuri, Sandu Ion plasează un crochet de dreapta și Panaitescu se duce la podea. Se ridică însă înainte de a fi numărat, dar pierde prețioase puncte.

Ultimele două reprize se scurg tot în avantajul lui Sandu cu singura deosebire că, în cea de a zecea, Panaitescu a avut o frumoasă revenire. Acest lucru nu împiedică Sandu să câștige cu un apreciabil avantaj de puncte

PETRESCU A INVINS PE SPAKOW?

Ultimul match al reuniunii, hotărât pentru 10 reprize a 3 minute, pune în prezență pe **Ilie Petrescu** cu **Moți Spakok**, ambii foști campioni naționali la toate categoriile.

Conduce lupa maestrul Jean Constantinescu.

Spakow începe cu obișnuitul său swing de stânga la cap. Plasează apoi o dreaptă, dar este contrat cu un crochet pe care îl acuză. Dintr'un corp la corp, Spakow ese cu arcada stângă deschisă. Petrescu prinde curaj și Spakow recepționează lovituri cari îl fac să piardă de puțin repriza.

Repriza escundă este îndrăcită. Loviturile abundă, dar Ilie Petrescu este acela care se menține în avantaj.

In repriza treia după câteva schimburi fără însemnătate, Spakow centrează precis și lovitura se oprește în bărba lui Petrescu. A fost un moment dificil pentru Petrescu și Spakow câștigă repriza.

Mai multe lovituri seci formează repriza următoare. Adversarii se lovesc năpraznic în contre și punctele se împart.

In repriza cincea fiecare combatant se „gratulează" cu câte o formidabilă contră care ar fi putut fi fatală și unuia și celuilalt. Ilie are însă ultimul cuvânt și repriza îi revine de puțin.

După ce a dominat cu technica pe adversar, Spakow îl sdruncină cu o puternică contră frumos plasată în repriza șasea, dar la sfârșit este contrat la rându-i și ajunge sonat la gong.

Mai combativ și mai stăpân pe sine, Ilie Petrescu conduce lupta și în repriza următoare, plasând lovituri cari agravează starea arcadei adversarului.

Repriza opta îi permite lui Spakow să arate câteva lucruri frumoase. O directă și un crochet de dreapta pun în dificultate pe Ilie Petrescu care își revine pentru scurt timp spre a fi din nou pus în situație dificilă la sfârșitul reprizei.

Spakow începe bine repriza următoare și conduce lupta. Printr'un swing de stânga și o directă în bărbie, el face viață grea lui Ilie. Gongul intervine marcând un net avantaj pentru Spakow.

Ultima repriză dă loc la o luptă strânsă care se desfășoară de puțin în avantajul lui Moți Spakow.

Juriul declară învingător la puncte pe Ilie Petrescu decizie care nedreptățește pe Spakow.

Jeny Dumitrescu

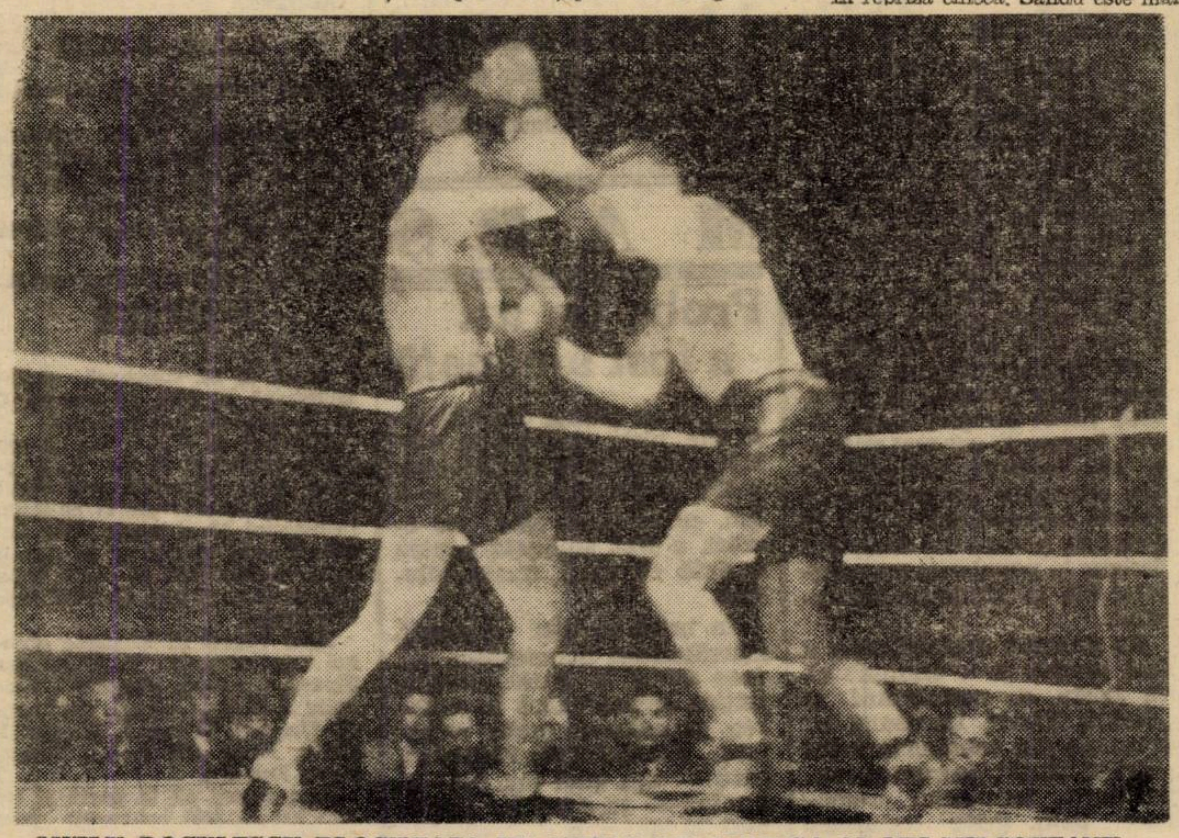

MIELU DOCULESCU BLOCHEAZA UN SWING DE STANGA AL LUI MILCOVEANU

VOLLEY BASKET-BALL

Sportul Studențesc susține două matchuri hotărâtoare:

la volley-ball femenin cu Hai Hai iar la volley-ball masculin cu Bonaparte

Astăzi se dispută în total 52 matchuri de basket și volley-ball

Etapa a VI-a a campionatului regional se dispută astăzi pe cinci terenuri, în ultima vreme fiind omologat și terenul Aurora.

Matchurile, ca totdeauna, sunt interesante. Remarcăm astfel matchul Sportul Studențesc — Hai Hai care va lămuri oarecum lupta pentru titlul primei categorie I-a de volley-ball femenin.

Sportul Studențesc este favoritul întâlnirii, dar are o misiune destul de grea.

In cadrul aceleiaș categorii Bonaparte întâlnește Start fără șanse de a se împiedica în drum spre titlu.. Aurora O. C. B. va câștiga deasemenea matchul cu E. F. A., în timp ce întâlnirea Radu Vodă—Caraiman se anunță mai strânsă.

La volley-ball masculin este un match care reține interesul tuturor. Cel dintre Sportul Studențesc și Bonaparte, cele mai serioase pretendente la conducerea plutonului.

Venus va susține matchul.... al doilea din această primăvară. Intr'adevăr „negrii" nu au jucat decât cu Sp. Studențesc, celelalte matchuri nedisputându-se, sau că a lipsit arbitrul, sau că a venit ploaia. Astăzi va încerca să treacă peste Macabi și credem că va reuși.

Matchul Aurora—V. S. C. se anunță foarte disputat, iar învingătorul greu de desemnat, Prin simplă impresie indicăm victoria V. S. C.-ului.

Av. Sportiv va cerca să-și refacă prestigiul printr'o victorie. Și va reuși fără mare greutate.

La basket-ball numai favoriți net. Astfel Sportul Studențesc, Bonaparte și C. F. R. vor câștiga ușor.

Poate ultima să aibă mai mult de furcă, cu Viforul Dacia.

Iată acum programul tuturor matchurilor.

VOLLEYBALL FEMENIN

Categoria I-a

E. F. A. - Aurora OCB, teren Sportul, ora 8.45, arb Anie Agapie.

Bonaparte-Start Club, teren Sportul, ora 10.30, arb. Corina Hociung.

Caraiman-Radu Vodă, teren Start, ora 11, arb. Al. M. Donici.

Sportul Studențesc-Hai, Hai, teren Sportul, ora 11.15, arb. Gr. Avachian.

Categoria II-a

Seria I-a

Viforul Dacia II-Radu Vodă, teren Velodrom, ora 10,30, arb. Dem. Ben. Cârâc.

Bonaparte B.-Monitorul Oficial, teren Sportul, ora 15.45, arb. Maruți Bobeș.

Start Club B.-Macabi, teren Start, ora 17.15, arb. H. Surmeian.

Seria II-a

Fortuna 940-Venus, teren Velodrom ora 9, arb. H. Surmeian.

Stadiu Român II-Aurora B, teren Velodrom, ora 9.45, arb. Andronescu (Seria I-a).

Stadiu Român I-Delavrancea, teren Velodrom, ora 15, arb. M. Milosevici.

Crai Nou-Viforul Dacia, teren Start, ora 18, arb. Enescu Dorel.

VOLLEYBALL MASCULIN

Categoria I-a

C. F. R.-Avântul Sportiv, teren Start, ora 10 arb. Al. M. Donici.

Sportul Studențesc-Bonaparte, teren Sportul, ora 12, arb. Fr. Marinescu.

Aurora-VSC, teren Aurora, ora 12.30, arb. A. Bădescu.

Venus-Macabi, teren Sportul, ora 17.15, arb. Gr. Avachian.

Rezerve

Aurora OCB-V. S. C., teren Aurora, ora 10.30, arb. Gh. Platon.

Sportul Studențesc-Bonaparte, teren Sportul, ora 15, arb. Gh. Papinian.

C. F. R.-Avântul Sportiv, teren Start, ora 16.30, arb. M. Ionescu.

Venus-Macabi, teren Sportul, ora 19, arb. Em. Gh. Platon.

CATEGORIA II-a

Seria I-a

Monitorul Oficial-Caraiman, teren Sportul, ora 9, arb. C. Bucur.

Radu Vodă-Viitorul, teren Velodrom, ora 9.45, arb. Em. Gh. Platon.

Aviația-Tirul, teren Velodrom, ora 11,15, arb. Feri Covaci.

Crai Nou-Stadiu Român, teren Start, ora 15, arb N. Kestanian.

ASCJ-Viforul Dacia, teren Aurora, ora 15.30, arb. Cezar Iosif.

Seria II-a

Pebe-Săgeata, teren Pebe, ora 9, arb. Cezar Iosif.

E. F. A.-Delavrancea, teren Start ora 11.45, arb. C. Scorțeanu.

Energia-Fortuna 940, teren Velodrom, ora 12, arb. M. Ionescu.

CATEGORIA III-a

Seria I-a

Victoria-Crai Nou, teren Velodrom, ora 15,30, arb. M. Miloșevici.

Vulturii Carpaților-Viforul Dacia, teren Velodrom, ora 16, arb. A. Bădescu.

Radu Vodă-Cometa, teren Velodrom, ora 16.30, arb. M. Georgescu.

ASFBU-Macabi III, teren Velodrom, ora 17, arb. C. Grigorescu.

Seria II-a

Monetăria Statului-Stadiu Român, teren Velodrom, ora 9, arb. R. Cârlig.

Negoiul-A. C. T., teren Start, ora 9.30, arb. A. Andronache.

Fortuna 940-ASCJ, teren Aurora, ora 16, arb. Cezar Iosif.

Pebe-Minerva, teren Pebe, ora 16.30, arb. Andrei Ioan.

BASKETBALL MASCULIN

Categoria I-a

Aurora OCB-Juventus, teren Aurora, ora 9, arb. Fl. Bratan.

E. F. A-Bonaparte, teren Sportul, ora 10, arb. Th. Lascarov Moldovanu.

Sportul Studențesc-V. S. C., teren Sportul, ora 11, arb. Theo Augustide.

C. F. R.-Viforul Dacia, teren Sportul, ora 12, arb. M. Bercuși.

REZERVE

Sportul Studențesc-V. S. C., teren Sportul, ora 9, arb. N. Kestanian.

Aurora OCB-Juventus ,teren Aurora, ora 11, arb. S. Gruenstein.

C. F. R.-Viforul Dacia, teren Sportul, ora 13, arb. Dan Ionescu.

E. F. A.-Bonaparte, teren Sportul, ora 16, arb. Gh. Papinian.

CATEGORIA II-a

Seria I-a

Viitorul-Avântul Sportiv, teren Velodrom, ora 12, arb. Paul Oren.

Energia-Delavrancea, teren Velodrom, ora 16, arb. M. Mănciulescu.

A. C. T.-Radu Vodă, teren Sportul ora 17, arb. C. Giorgiade.

Seria II-a

Caraiman-Negoiul, teren Sportul, ora 8, arb. Dan Ionescu.

Pebe-Venus, teren Pebe, ora 15, arb. Al. Tipărescu.

Tirul-Macabi, teren Sportul, ora 18, arb. David Herman.

CATEGORIA III-a

Seria I-a

Venus-Fortuna 940, teren Velodrom, ora 10, arb. D. Tatalovici.

Victoria-Macabi, teren Velodrom, ora 17, arb. D. Iatropol.

Seria II-a

A. C. T.-Minerva, teren Velodrom, ora 11, arb. Dem. Ben. Cârâc.

V. S. C.-Vulturii Carpaților, teren Velodrom, ora 18, arb Lascarov Moldovenu.

Sportul Studențesc-Tirul, teren Sportul, ora 19, arb. Toma Chiale.

*

Se aduce la cunoștința generală că au fost delegați următorii delegați federali, pentru etapa a VI-a:

Pe terenul Sportul Studențesc: d-na Ileana Argeșiu, d. C. Riegler și d. Gr. Avachian.

Pe terenul Velodrom: P. Verești, V. Papinian și Em. Gh. Platon.

Pe terenul Start Club: D. Al. M. Donici și d. A. Andronache.

Pe terenul Aurora: D. Danielopol și d. Em. Gh. Platon.

Pe terenul Pebe: D. Stavropol și d. Cezar Iosif.

*

Foile de arbitraj se vor înmâna delegaților de teren, cari vor aduna toate foile spre a le depune la „Districtul București".

TENNIS

Demonstrație de tennis pentru străjeri bucureșteni

Din inițiativa direcției educației fizice din „Straja Țării" cu sprijinul federației române de tennis, a Tennis Clubului Român și a celor mai buni jucători se va organiza Sâmbătă 25 Mai, ora 17, pe terenurile T. C. R. din str. Dr. Staicovici, lângă strandul Bragadiru, o mare demonstrație de tennis pentru străjerii și străjerele din Capitală.

Excelentul campion Tănăsescu, d-ra Berescu și talentații tineri străjeri frații Viziru, la care se vor mai adăoga și alți jucători, urmează să dea concursul pentru reușita acestei demonstrații unică în genul ei și care va contribui desigur la popularizarea sportului alb în rândurile tineretului.

La această demonstrație a fost invitat și a anunțat că va asista d. comandant al „Străjii Țării", împreună cu persoane din comandamentul „Străjii Țării", precum și conducătorii tennisului românesc. Prin grija legiunilor București un număr de câteva sute de străjeri și străjere vor asista la această demonstrație.

MARȘ

Proba de azi a fost amânată

In urma ploilor din ultimele zile, pista stadionului A.N.E.F., a devenit impracticabilă, astfel că proba de marș pe 2 km. ce urma să aibă loc astăzi, a fost amânată pentru o dată ce va fi fixată ulterior.

In urma acestei amânări, mărșăluitorii bucureșteni vor face astăzi, la Șosea, un minuțios antrenament în vederea garndioasei probe populare , „CIRCUITUL FICHET", care — așa cum am mai anunțat — va avea loc Duminică 26 Mai a. c.

Campionatul străjerelor

Amânat din cauza timpului nefavorabil, campionatul de volley-ball al străjerelor se va desfășura Marți 21 Mai (Sf. Constantin și Elena) dela orele 15—19 pe terenul velodrom

RUGBY

Derby-ul zilei: Stadiul Român-Sp. Studențesc

Cele trei terenuri de rugby din capitală vor găzdui astăzi partide foarte disputate.

Astfel, pe terenul T. C. R., St. Român și Sportul Studențesc vor disputa matchul zilei, iar pe terenurile Velodrom și Triunghiu, Vif. Dacia—Venus și C. F. R.—R. C. 13 se vor războiu pentru întâietate.

STADIUL ROMAN—SP. STUDENȚESC

Teren: T. C. R. ora 17, arb. V. Fanella

Un match despre care am mai scris; spectaculos, pasionant și viu disputat, în care fiecare va căuta să-și păstreze șansele pentru câștigarea titlului suprem, pentru care, cluburile și-au pregătit mult echipele.

După rezultatele de până în prezent ,credem într'un match nul sau într'o victorie la limită, stadistă.

Matchul va fi condus de d. Vicenzio Fanella, dacă nu va repeta figurile din trecut: „absența".

FORMAȚIILE PROBABILE

ST. ROMAN: Tudor Ioan, Virgil Ioan, Bogos, Gabay, C. Munteanu, V. Munteanu Turuț, Argeșiu, Vogel, Gh. Ionescu, Blasek, Nițescu, Slobozeanu, Glăvan Ghiondea.

SP. STUDENȚESC: Dan Ionescu, Popa, Damian, Andrieș Dinescu, Iovănescu, C. Sadoveanu Diamandy, Riegler, Diaconu, St. Ionescu, Camenită; Macarovici, Costescu, Adam Părcălăbescu.

VIFORUL DACIA — VENUS

Teren: Velodrom, ora 17, arb. R. Vizanti

Partida nu contează decât pentru locul III și pentru revanșă, care-i va sălta simțitor factura.

Venus învingătorul din toamnă va căuta să-și mențină întâietatea iar Vif. Dacia să se revanșeze.

Echipele practicând joc deschis și energic, spectacolul va fi asigurat.

FORMAȚIILE PROBABILE

VIF. DACIA: Jianu, Brătan M. Nicolau, Gh. Vasilescu, Calistrat, I. Nicolau, Traian, Covaci, Comănescu ,Niculescu, Kranz, Caracaș, Kurtzbauer, Bolțeanu Grigorescu.

VENUS: Tofan, Tesgheș, Grigorescu, Florea, Nicolescu, Ștefănescu, Popescu, V. Anastasiade, S. Niculescu, Constantinescu, Beloiu, Frățilă, Naum, Tănase, Georgescu.

C. F. R.—R. C. 13

Teren: Triunghiu, ora 17, arb. F. Herek

Supărându-i razele lanternei roșii, în matchul de astăzi adversarii se vor războiu din răsputeri pentru a fi feriți.

Un match nedecis ar mulțumi ambele echipe.

ȘTIRI

● R. C. 13. convoacă pentru Duminică 19 Mai pe terenul C. F. R. triunghi toți jucătorii.

Matchul cu C.F.R. nu se mai poate amâna și se va juca pe orice timp; jucătorii sunt rugați să fie prezenți la ora 17 pe teren, (tramvaiul 15 și mașina 44). Jucătorii sunt rugați ca la ora 16 să se întâlnească la capul liniei tramvaiului 15 (cal. Griviței linia Constanța).

Sunt rugați să ia parte absolut toți jucătorii: T. Rădulescu, Simeși, Oprescu, Manoliu I, Manoliu 2, Ciupea, Apati, Grigorescu, Ursescu, Vasiliu I, Vasiliu II, Bratu, Fane, Alexandru, Florea, Ifrim, Buteică.

Sunt rugați să ia parte și cei care nu au fost convocați prin gazetă.

T. C. R.—VICTORIA

Teren: T. C. R., ora 11, arb. T. Kranz

Ori câtă bunăvoință am avea pentru Victoria, nu poate opune mare obstacol în fața decanilor T. C. R.

PROGRAMUL MATCHURILOR DE ASTAZI

Categoria Onoare

St. Rom.—Sp. Stud.: teren T. C. R., ora 17, arb. V. Fanella.

Vif. Dacia—Venus: teren II Velodrom ,ora 17, arb. R. Vizanti.

C. F. R.—R. C. 13: teren Triunghiu, ora 17, arb. F. Herk.

T. C. R.—Victoria: teren T. C. R., ora 11, arb. P. Hranz.

Categoria II-a

St. Rom.— Vif. Dacia: teren Velodrom, ora 11, arb. C. Naum.

R. C. B.—Sp. Stud.: teren T. C. R., ora 15,30, arb. M. Vardala.

Venus—T. C. R.: teren T. C. R. ,ora 9, arb. C. Dinescu.

C. F. R.—Av. Sp.: teren Triunghiu, ora 15,30, arb. I. Ifrim.

Dela comisia de arbitri

Se aduce la cunoștința grupărilor de rugby că: Luni 20 Mai ora 20.15 va avea loc în localul F. R. R. din str. I. L. Caragiale No. 13, prima ședință a „ȘCOLII DE ARBITRII".

Elevii arbitri practicanți și arbitrii stagiari precum și tinerii ce doresc a se înscrie la această școală, pot adresa cereri de înscrieri, la Secretariatul F. R. R.

Grupările sunt rugate a trimite cât mai mulți jucători la cursurile acestei școli.

F. HERH
Președintele Comisiei Centrale a Arbitrilor

INOT

Dela regiunea Bucegi

Se aduce la cunoștință grupărilor de natație din Regiunea Bucegi, că Marți 21 Mai 1940, la orele 20, va avea loc ședința Comisiunei Regionale.

La această ședință sunt convocați a lua parte toți delegații grupărilor având a li seface comunicări în vederea începerii activității.

In această ședință se va fixa și programul de activitate. *Pentru aceasta grupările vor trimite înscrierile în campionatul de polo pe apă și vor face reținerile de date pentru organizarea reuniunilor. Orice cerere de organizare ulteioană, nu va fi luată în considerație.*

Acest comunicat înlocuește orice altă convocare.

SECRETARIATUL F. R. I.

Football Football Football

La Timișoara

au început pregătiri intense pentru matchul de Marți Liga de Vest - Ungaria B

TIMIȘOARA, 18. — Pentru matchul Liga de Vest-Ungaria B, care va avea loc Marți 21 Mai pe arena Electrica se fac intense pregătiri. Jucătorii, care au intrat în vederile selecționeurilor locali, au fost puși la regim special și antrenament de condiție.

După partida excepțională făcută Duminica trecută la București, opinia publică locală are mare încredere în echipa Ligii de Vest.

Formația va fi alcătuită pe scheletul aceleia care a jucat la București, însă mai tare, căci este sigur că Lakatos va fi înlocuit cu Szaniszlo, ira în caz de timp nefavorabil, Kotormany cu Covacs (AMEFA) și Dobay cu Vody.

In vederile pontifilor nostri mai intră și Gal (Electrica), Galli (Ripensia) și Chiroiu (CAMT).

Din lumea cluburilor mici

● MATCHUL restanță 30 minute Vif. Dacia — Av. Sportiv a fost contramandat.

● JUNIORII Capitalei au întrarea gratuită la matchul de azi România B. — Ungaria B.

Campionatu de foot-ball al străjerilor

Cu sprijinul districtului de foot-ball București și al câtorva entuziaști susținători ai popularizării metodice a jocului de foot-ball în rândurile tineretului străjeresc, direcția educației fizice va organiza Sâmbătă 25 Mai, primul campionat de foot-ball al străjerilor bucureșteni.

Concursul se va desfășura pe cohorte și anume:

Stolurile din cohorta galben, vor juca la velodrom; stolurile din cohorta negru, vor juca la Unirea Tricolor; stolurile din cohorta albastru, vor juca la Acsa și stolurile din cohorta de verde, vor juca la Giulești.

Matchurile se vor desfășura sub supravegherea comandanților străjeri delegați pe lângă fiecare cohortă cu activitatea sportivă și a arbitrilor oficiali.

ATLETISM

STADIUL ROMÂN organizează cea de-a doua cursă antrenament de marathon

Azi la ora 8 dim. din fața strandului Kiseleff, se va da plecarea în cea de a doua probă de antrenament de marathon.

Ca și în primul antrenament, întrecerea se desfășoară sub auspiciile Stadiului Român, singurul club din Capitală, care posedă specialiști în această grea probă.

Antrenamentul va fi pe un traseu lung de circa 25 km., disputându-se pe șoseaua București—Ploești până în dreptul comunei Săftica.

Azi, în pauzele matchului de football România B - Ungaria B dela A.N.E.F. se vor disputa două probe atletice

Liga de atletism Muntenia, de sub președinția d-lui profesor Virgil Popescu, va organiza pe stadionul A.N.E.F. în pauzele matchului de football România B-Ungaria B, două probe atletice și anume:

O alergare pe distanța de 800 m., între cei mai buni alergători din Capitală, și o ștafetă 400x300x200x100, la care vor lua parte toate cluburile din București.

La cursa de 800 m. vor concura:

Radu Ioniță (C. F. R.), Kontz (Venus), Ahmet Suliman, Nemeș, Sebastian Popescu, Dinu Cristea (Stadiul Român), Tălmaciu, Sucitu, Necula (Viforul Dacia), Soare, Todiriu (Victoria), Lăpușan (Metropola).

La ștafeta 400x300x200x100 m. se vor prezenta:

Viforul Dacia cu două echipe, Stadiul Român, Venus, Victoria, C. F. R

Juriul va fi format din:

Directorul concursului: profesor Virgil Popescu; cronometrori: Theodor Popovici, Jean Baicu, Ion Paraschivescu, Ion Lazăr, Eugen Stoian, Constantin Balaban, Aurel Lupan; starter: Ion Petrescu; comisari la schimburi: Mircea Pop, Dumitru Cociu și Vasilief.

D-nii oficiali și atleți sunt rugați a fi prezenți la ora 14.30 la poarta din str. Maior Ene nr. 6, spre a intra împreună pe stadion.

Se recomandă atleților a veni în costumurile lor sportive curate și a avea pe stadion o ținută ireproșabilă.

O colaborare între Straja Țării și U.F.S.R. va avea rezultate fericite pentru destinul sportului din România...

...a declarat d. maior I. Dimăncescu reprezentantul d-lui comandant Teofil Sidorovici, la adunarea generală a U.F.S.R.

Adunarea generală a U. F. S. R. a fost ceea ce au anticipat-o toți sportivii: un moment de cea mai mare importanță pentru destinul sportului românesc.

Intr'adevăr, atmosfera în care s'a desfășurat, cuvintele rostite de președintele Uniunii și reprezentantul Străjii Țării ca și trecerea în revistă a activității U. F. S. R. și federațiilor sale au lăsat să se înțeleagă că este posibilă o colaborare fericită pentru noul destin al sportului românesc.

ASISTENȚA

Adunarea generală s'a ținut la sediul uniunii din str. G. Cantacuzino și au fost prezenți următorii președinți de federații: domnii George A. Plagino, președintele U. F. S. R. și federației de tir, generalul adjutant Ilasievici, președintele federației equestre, ministru Silviu Dragomir, președintele F. R. Patinaj, contra amiral adjutant N. Păiș, președintele F. S. Nautice, generalul Gabriel Marinescu, președintele F. R. F. A., Al. Cantuniari, președintele F. R. Box, Mihail Savu, președintele F. R. Natație, colonel Horia Roman, președintele F. R. Bobsleigh, colonel adjutant Al. Manolescu, președintele F. R. Sky, Grigore Caracostea, președintele F. R. Rugby, lt. colonel T. Săulescu, președintele F. R. Motociclism, George Poulief, președintele F. R. S. Tennis, Vasile Canarache, președintele F. R. S. C., dr. Camil Manuială, președintele F. R. L. H., Dan Simionescu Râmniceanu, președintele F. R. H. G. și F. R. Handball, Petre Angelescu, președintele F. R. B. V., Paul Costescu, președintele F. R. T. M. și Neagu Boerescu, director general al U.F.S.R.

Straja Țării a fost reprezentată prin d. maior I. Dimăncescu, directorul educației fizice.

Au lipsit motivat colonel adjutant Emil Păiăngeanu, președintele F. R. A., rector C. Stoicescu, președintele federației de gimnastică, inginer N. Carenfil, președintele federației de scrimă și inginer V. Pop, președintele federației de popice.

TELEGRAMA CATRE M. S. REGELE

D. George Plagino, președintele Uniunii deschide adunarea prin salutul sportiv către M. S. Regele și propune să se trimită o telegramă omagială M. S. Regelui. Adunarea aprobă în unanimitate prin aclamații și se expediază următoarea telegramă:

„Uniunea Federațiilor de Sport din România, întrunită în adunare generală anuală își îndreaptă primul gând către Majestatea Voastră, înaltul Ctitor, animator și protector asigurând-o de cel mai profund devotament al întregii usflări sportive românești".

CUVANTAREA D-LUI GEORGE PLAGINO

Președintele Uniunii a rostit apoi o emoționantă cuvântare în care a relevat ideeiul Uniunii și a felicitat pe sportivii, cari au făcut cinste sportului românesc atunci când au apărat culorile țării peste hotare sau în cuprinsul țării.

„Am vrea iubiți camarazi să vă mulțumim încă odată pentru spiritul de solidaritate și pentru perfecta armonie care au domnit totdeauna în mijlocul instituției noastre. Ele au fost și sunt elementele unei coeziuni sufletești și morale indestructibile și au constituit în lupta dură, pe care o ducem întru isbăvirea sportului românesc, forța noastră. In virtutea ei toate eforturile uniunii se îndreaptă victorioase spre scopul suprem, care este împlinirea totală a unui ideal zămislit de marele nostru suveran", a încheiat domnul George Plagino.

Domnului Plagino i-a răspuns d. maior Dimăncescu, reprezentantul d-lui Teofil Sidorovici, Comandantul Străjii Țării, elogiind activitatea U. F. S. R. și exprimându-și deosebita satisfacție de a asista ca reprezentant al Străjii Țării la adunarea generală a unui for de elită.

In calitate de director al educației fizice, d. Dimăncescu face apoi un scurt istoric al mișcării sportive străjerești și afirmă că o colaborare între Straja Țării și ceilalți factori sportivi va avea rezultate fericite pentru destinul sportului din România.

DOUA MILIOANE LEI PENTRU MANIFESTARILE SPORTIVE

După cuvântarea d-lui maior Dimăncescu, d. Al. Cantuniari a citit în calitate de secretar al Uniunii, darea de seamă a activității U. F. S. R. din care a reieșit evident activitatea discretă dar laborioasă pusă în serviciul ridicări mișcării sportive din România.

Activitatea federațiilor a fost de semenea trecută în revistă de d. Neagu Boerescu, directorul general al Uniunii, pentruca apoi d. contra amiral adjutant Păiș să arate în darea de seamă financiară că U. F. S. R. a acordat federațiilor subvenții de peste 2.000.000 lei pentru a se putea organiza diferite campionate și competiții internaționale.

MEMBRI NOUI

Adunarea a ratificat alegerea d-lui Camil Manuilă ca membru în comitetul central al U. F. S. R. și alege prin aclamațiuni pe d-nii general Ilasievici, ca vice-președinte, contra amiral Păiș, casier general și general Gabriel Marinescu și ministru Silviu Dragomir, ca membri în comitetul Central.

Pentru ce maladiile vezicei sunt atât de frecvente?

Vezica este o pungă extensibilă și destinată să strângă urina care se scurge în mod constant din filtrul renal, pentru a o elimina. Vezica, într'un cuvânt, este un mușchi găunos, putând să se contracteze tot atât de bine ca și mușchii plini ai brațului, și această proprietate, când se exagerează, în caz de inflamațiunea acestui organ, provoacă suferințe grele.

Insă, veți zice, cum se poate ca vezica, fiind un organ intern bine protejat, poate să se inflameze atât de ușor? Infecțiunea pătrunde acolo în două moduri: 1. Pe cale ascendentă, microbii urcând dela extremitatea canalului urinar. 2. Pe cale descendentă, urina unui rinichi infectat făcând să contamineze o vezică sănătoasă.

Pagéol constitue tratamentul perfect al afecțiunilor căilor urinare.? El descoperă microbii până în cele mai mici refugii, descongestionează mucoasele redă urinilor limpeditatea și diminuează frecvența emisiunilor.

Pagéol este salvatorul căilor urinare

HAND-BALL

Campionatul de hand-ball al străjerilor

In dorința de a populariza un joc complet din punct de vedere fizic, spectacular, dar puțin cunoscut de tineret „Straja Țării" prin direcția educației fizice și cu sprijinul federației de specialitate va organiza Duminică 26 Mai pe terenul „Străjii Țării" dela șosea (Arcul de Triumf), primul campionat de hand-ball (mingea cu mâna).

Concursul pasionează pe tinerii străjeri și până în prezent și-au anunțat participarea: Stolul com. M. V. Mihat, stolul com. N. Bălcescu, stolul M. Viteazu, stolul Gh. Lazăr și alte câteva echipe.

Matchurile vor fi eliminatorii, iar reprizele vor fi de 20 minute.

LUPTE

Pe Stadionul Muncitoresc

Se desfășoară astăzi un concurs de greco-romane

In competiție cupa „Teodor Stroja"

Azi la ora 17 se desfășoară pe stadionul Muncitoresc din str. Veseliei, concursul de lupte greco-romane, organizat de asociația sportivă Sportul Muncitoresc, pentru cupa „Teodor Stroja".

Inainte de începerea concursului, antrenorul Sportului Muncitoresc, d. Mihail Schencher, va face o demonstrație cu elevii începători ai asociației.

Concurenții înscriși vor trebui să fie prezenți cu cel puțin 2 ore înainte de începerea concursului pentru a face cântarul conform regulamentului de concursuri al Federației Române de lupte și haltere.

Concurenții care vor lipsi la cântar nu vor fi admiși la competiție, rămânând ca disputele să se facă numai între cei prezenți.

In cazul când un concurent nu va putea face greutatea cerută de regulament pentru o categorie, se va admite o toleranță de maximum 1 kg.

Ținând seamă de scopul pe care îl urmărește asociația Sportul Muncitoresc și pentru a face o cât mai întinsă propagandă pentru ridicarea sportului de greco-romane, comitetul asociației a hotărît ca intrarea pe stadion să fie liberă pentru spectatori.

● In caz că timpul nu va fi favorabil, concursul se amână pentru Duminica viitoare.

Inscrierile făcute rămân valabile urmând să se facă numai un nou cântar al participanților.

Concursul de lupte organizat de Sportul Muncitoresc, a binevenit pentru că va permite comitetului federației de specialitate să constate forma în care se găsesc probabilii selecționabili pentru balcaniada ce va avea loc la București.

Credem că aceste manifestații în acest gen vor fi pilduitoare și pentru celelalte grupări sportive dela noi, iar sportul de greco-romane va porni pe un drum drept pe care vajnicul conducător al federației de lupte, d. Camil Mănuilă l-a trasat.

Deci e un început îmbucurător și sperăm într'o reabilitare generală a luptelor.

Competițiunea se desfășoară pentru cupa pusă în competițiune de d. senator Teodor Stroja.

SORȚI INGRAȚI

ROMANIA participă numai cu două echipe în competiția „Micul C. E. C."

Anul acesta pentrucă în 1941 jucăm noi cu trei echipe iar jugoslavii cu două

Cele două echipe românești vor juca primul match în deplasare la 16 Iulie la Budapesta și la 19 Iunie, în Jugoslavia

Budapesta, 18 (Prin telefon). — *Astăzi după amiază, la orele 15.30, s'a întrunit la sediul federației maghiare de football comitetul Cupei Dunării, compus din d-nii: dr. Andreevici și Kika Popovici (Iugoslavia), Liviu Juga (România), Vitez și Ginzery (Ungaria).*

Ședința a început prin omologarea jocurilor România—Iugoslavia, disputate la 31 Martie, apoi s'a continuat prin fixarea datei de disputare a ultimului match al competiției — din acest an — Iugoslavia—Ungaria, alegându-se ziua de 24 Noembrie. Matchul se va disputa la Belgrad.

PRIMUL GHINION DELA BUDAPESTA

După această ședință s'a întrunit comitetul „Micului C.E.C."

La această ședința au participat d-nii Ginzery (Ungaria) — care a fost ales președinte — Liviu Iuga (România) și Kika Popovici (Iugoslavia).

In primul rând comitetul a fixat numărul de echipe cu care vor participa cele trei țări: Ungaria, România, Iugoslavia. S'a procedat la tragere la sorți pentru desemnarea celui de al optulea competitor, șapte locuri fiind împărțite în felul următor: Ungaria 3, România 2 și Iugoslavia 2.

Tragerea la sorți a fost favorabilă Iugoslaviei, care în felul acesta va participa cu o echipă în plus față de România.

In schimb, s'a decis, ca anul viitor România să aibe trei reprezentanți, iar Iugoslavia doi.

REPREZENTANȚII NOȘTRI IN DEPLASARE

S'a procedat apoi la fixarea datelor de disputare a jocurilor.

Iugoslavia a cerut, dela început, ca „Micul C.E.C." să se inaugureze la 23 Iunie, deoarece campionatul iugoslav se termină la 16 Iunie.

Delegatul Ungariei s'a opus arătând că federația ungară trecuse în calendarul ei internațional începerea competiției la data de 9 Iunie. După lungi discuții s'a ajuns la un compromis în sensul că „Micul C.E.C." să înceapă la 16 Iunie, dar echipele iugoslave să joace la 19 Iunie matchurile lor, suportând regia jocurilor.

PROGRAMUL

Programul jocurilor a fost fixat cum urmează, prin tragere la sorți:

16 ȘI 23 IUNIE

Ungaria II-România II.

19 ȘI 23 IUNIE

Iugoslavia II-România I

Iugoslavia III-România I

Iugoslavia I-Ungaria III

Echipele trecute în prima coloană sunt organizatoarele jocurilor. Deci ambele echipe românești vor juca primele matchuri în deplasare.

Turul doi și cel al finalei, se vor disputa — respectiv — la 30 Iunie și 7 Iulie și la 14—21 Iulie.

Ședința va continua în cursul zilei de mâine, rămânând de discutat încă multe chestiuni.

Prima din cele 4 întâlniri româno-ungare am pierdut-o!...

BOXEURII amatori au fost învinși aseară la Budapesta cu 12-4

Singurele victorii au fost obținute de Jelesneac și Valentin

Budapesta, 18 (Serviciul nostru special). — In sala teatrului Național, plină până la refuz, s'a disputat astă seară matchul de box dintre reprezentativele de box amator ale României și Ungariei.

Inainte de începerea disputelor, d. Victor Heger, reprezentantul Federației maghiare, a adresat oaspeților cuvântul de bun sosit.

D. Constantin Aureliu răspunzând, din partea Federației române, a mulțumit pentru primirea făcută de forul respectiv.

După aceea, imnurile naționale ale celor două țări au reunit pe ring pe reprezentanții celor două țări și reuniunea a început.

CATEGORIA MUSCA

Podany (U) a învins la puncte pe Ion Chiriac

CATEGORIA COCOȘ

Bondi (U) a întrecut la puncte pe Nicolae Rădan (R).

CATEGORIA PANA

Csapogya (U) a dispus la puncte de Marin Gaspar (R).

CATEGORIA UȘOARA

Ion Popa (R) a cedat la puncte lui Nemet (U).

CATEGORIA SEMI-MIJLOCIE

Grgore Jelesneac (R) a învins la puncte pe Korany (U).

CATEGORIA MIJLOCIE

Valentin Andreev (R) a întrecut la puncte pe Jakics (U).

CATEGORIA SEMI-GREA

Alfred Meschi (R) a fost întrecut la puncte de Szolnoki (U). Românul a suportat un handicap de 8 kg.

CATEGORIA GREA

Homolya (U) a învins prin k.o. în repriza secundă pe Gheorghe Lungu (R). In mod normal însă, maghiarul trebuia să fie descalificat întrucât a lovit tot timpul la ceafă și a primit și două avertismente.

*

Rădan, Gaspar și Popa s'au comportat surprinzător de slab. Cu toate acestea Gaspar ar fi putut câștiga dacă arbitrul nu l-ar fi nedreptățit.

MATCHUL DE ASEARĂ

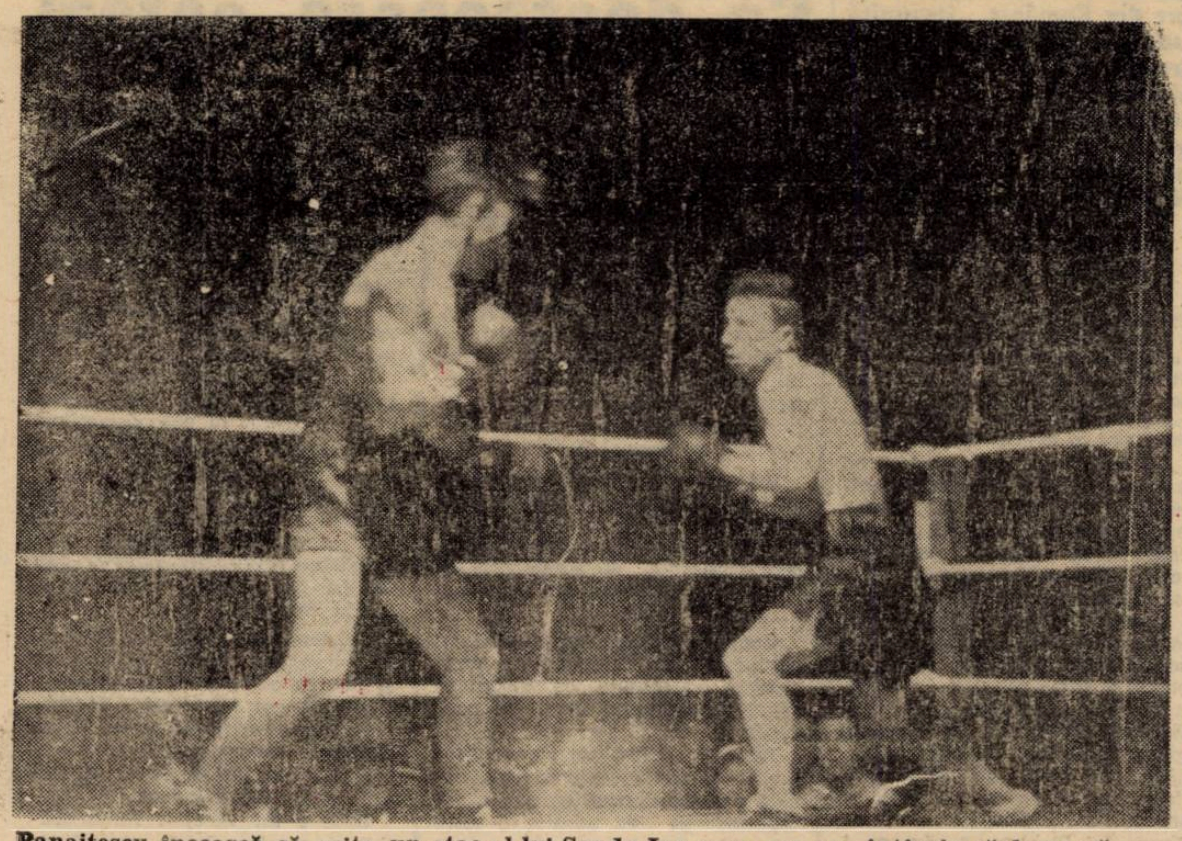

Panaitescu încearcă să evite un atac al lui Sandu Ion care nu va întârzia să lovească cu stânga

Astăzi în Europa

Matchuri de campionat importante în Italia, Jugoslavia și Bulgaria

In străinătate, astăzi continuă matchurile de campionat.

Italia

In Italia, în Divizia A, se dispută a 28-a etapă (a 13-a din retur) cu următorul program:

Venezia-Juventus	(0—1)
Napoli-Bologna	(1—1)
Liguria-Novara	(0—1)
Ambrosiana-Lazio	(1—1)
Roma-Milano	(0—3)
Triestina-Genova	(0—1)
Modena-Fiorentina	(2—3)
Torino-Bari	(2—2)

In paranteze sunt rezultatele matchurilor din tur.

In Divizia B au loc partidele celei de a 30-a zi:

Malinella-Palermo
Catania-Padova
Fanfulla-Padova
Siena-Alessandria
Atalanta-Pisa
Sauremese-Udinese
Vigevano-Anconitana
Brescia-Lucchese
Verona-Pro Vercelli.

Iugoslavia

Adevăratul campionat al Jugoslaviei, finala celor două ligi (cu primele trei clasate din liga sârbă și liga croată) continuă azi cu alte trei matchuri care constituesc etapa a patra:

ZAGREB:
Gradjansky-H. A. S. K.
BELGRAD:
S. K. Jugoslavia-Haiduc
SARAJEVO:
Slavia-Beogradsky.

In afară de aceste matchuri de campionat, tot astăzi va începe și Cupa Dunăreană la care participă următoarele echipe: Bacika și Zs. A. K. (Subotița), Slavia, (Osiek), Voivodina (Novi Sad) și Bata (Borowo). Programul de astăzi este:

Novisad: Voivodina-Slavia
Borowo: Bata-Zs. A. K.

Bulgaria

In cadrul campionatului se vor disputa următoarele partide:

Sofia: A. S. 23-Lewsky (Sofia).
Barna: Vladislav-Șipka
Rusciuk: Lewsky-Sportklul.

Germania

Bayern-Ostmark.

*

Singurele matchuri internaționale ale zilei se dispută la Budapesta și București, de care ne ocupăm în altă parte a ziarului.

„Marele Premiu SAN PAOLO" s'a alergat

La San Paolo (Brazilia) s'a inaugurat recent noul autodrom al orașului. Cu acest prilej s'a disputat cursa automobilistă de viteză pentru „Marele Premiu San Paolo".

Victoria a revenit tânărului pilot Nascimento care, la volanul unei trăsuri Alfa Romeo, a acoperit cei 200 km. ai întrecerii cu o medie orară de 114 km.

Locul al doilea a fost ocupat de Francisco Landi (Maserati), urmat de Pieraldo Abelar (Alfa Romeo).

La proba motocicletelor a câștigat Ravache pe B. M. W. după care Picudo (B. M. W.) și Panella (Benelli 250 cmc.) s'au clasat în ordine.

La desfășurarea alergărilor au asistat peste 200.000 spectatori.

Editura Societății Anonime „Universul", București, Str. Brezoianu No. 23— 25 — România

Taxa poştală plătită în numerar conform aprobării dir. generale p. t. t. nr. 24.464/939

2 LEI

UNIVERSUL

12 PAGINI
136-1940

Redacţia şi Administraţia: Palatul „UNIVERSUL" str. Brezoianu 23—25. Telefon: Centrala 3.30.10; Redacţia 4.21.81. Redactor responsabil EUGEN DUMITRESCU

Proprietar: „Universul", S. A.
Adm.-delegat: STELIAN POPESCU
Inscris sub No. 167, Trib. Ilfov

Nr. 136. — Anul III — BUCUREŞTI. — Marţi 21 Mai 1940

ABONAMENTE:
Pentru grupări sportive 1000 lei anual

1 an LEI 500
6 luni LEI 270
3 luni LEI 150

„ABONAMENTUL" SIBIIU

5 goaluri la Bucureşti şi niciunul la Budapesta!

România B-Ungaria B 5-1 (3-1)

Ungaria A-România A 2-0 (0-0)

Ungaria (jun.)-România (jun.) 1-0 (1-0)

în „Cupa Bazinului Dunărean"

Cociuban II, înconjurat de adversari, îl bate pe Kiss, marcând al doilea goal pentru România B

Cociuban II execută o grea întorsătură pentru a reîua cu capul centrarea lui Iordache. Şi a reuşit, cu concursul portarului ungur, să înscrie din această acţiune, al patrulea goal

Iordache a tras puternic, portarul ungur a scăpat balonul, pe care — cum se vede — Covaci II l-a împins în poartă. Este 3—1 pentru Romăia B

Clasamentele Capei Dunărei

ECHIPELE A

1.	Ungaria	1	1	0	2:0=2
2.	Iugoslavia	1	0	1	0 3:3=1
3.	România	2	0	1	1 3:5=1

ECHIPELE B

1.	Iugoslavia	1	1	0	0 1:0=2
2.	România	2	1	0	1 5:2=2
3.	Ungaria	1	0	0	1 1:5=0

JUNIORI:

1.	Iugoslavia	1	1	0	0 2:0=2
2.	Ungaria	1	1	0	0 1 :0=2
3.	România	2	0	0	2 0:3=0

Pentru a doua oară şi tot în Cupa Bazinului Dunărean, footballul românesc a susţinut — ieri — trei matchuri şi de data aceasta n'am reuşit decât un singur rezultat bun.

Este cazul matchului dela Bucureşti, care s'a terminat cu o categorică victorie a culorilor româneşti, dar a deziluzionat din punct de vedere al comportării echipei.

Şi aşa însă, tot a fost mai bine decât la Budapesta, unde echipa naţională A, aplicând la înaintare ceeace i se impune, a atacat rar pentru că sistemul de joc a anihilat extremele şi centrul, iar interii s'au pierdut între atac şi apărare.

Şi a pierdut fără drept de apel cu 2—0.

In schimb, a satisfăcut din plin echipa naţională de juniori care a constituit o revelaţie, nemeritând înfrângerea. S'a văzut acum cum joacă o echipă alcătuită din jucători verificaţi şi lăsaţi să joace nelegaţi... de picioare.

BALCANIADA

Ciclişti greci şi turci în Capitală

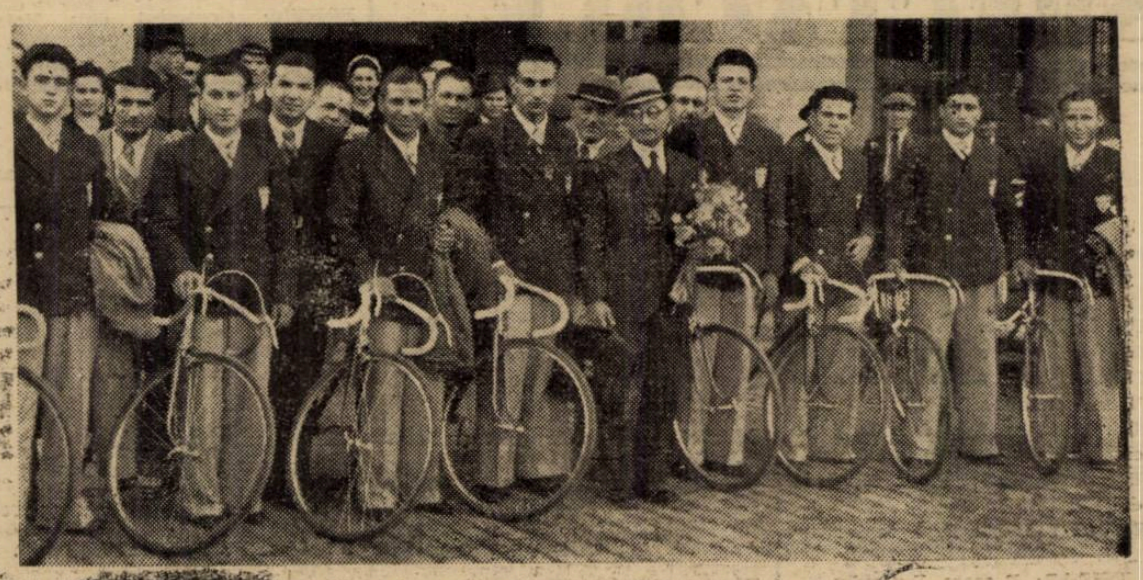

Echipa Greciei de ciclism în faţa gării de Nord

Football Football Football Football Football Football Football

Metalosport a cucerit campionatul categoriei I-a, seria B în minutul 87

Carmen și Distributia învingătoare la scor

Etapa de eri a campionatului districtual a fost așteptată cu un viu interes de toți acei care se ocupă de activitatea grupărilor mici.

Tot eri s'a disputat și derby-ul categoriei I-a, seria B între Metalosport și Socec.

Primii au reușit să-și adjudece acest titlu, după un match pasionant, putem spune cel mai pasionant din sezon.

Acum așteptăm viitoarele etape care au menirea să lichideze acest campionat.

CATEGORIA I-a SERIA B

METALOSPORT 2
SOCEC 2

Jocul a fost extrem de palpitant din primul și până în ultimul minut. Socec a început repede, a marcat prin Berbeacă și a condus 20 de minute.

Metalosport joacă tehnic, condiția este aceeași și către sfârșitul reprizei egalează prin De Vitor.

Al doilea mi-temps este al „metalurgiștilor" deoarece Socec este complet epuizat.

Aceștia atacă și ratează câteva ocazii.

Socec are o scăpare fericită și Berbeacă înscrie din nou.

Metalosport, care domina, este din ce în ce mai agresiv și în minutul 87 Maior egalează.

Ultimele trei minute se scurg fără importanță.

Dela Metalosport întreaga echipă a colaborat la acest succes.

Socec a avut cel mai bun om pe Berbeacă și portar

Campionii au aliniat formația: Chendrean, Stanciu, Belitoreanu, Constantinescu, Borbil, Sauciuc, Frenkel, Breger, Mitică, Crețu, Luscu, De Vitor, Petrescu.

A condus cu multă pricepere d. cpt. dr. Boby Zamfirescu.

LUCEAFĂRUL 2
A.G.E.R. 1

In minutul 40 Luceafărul deschide scorul prin Nicolau, care marchează imparabil.

AGER-ul pare demoralizat, permițând astfel Luceafărului să mărească avantajul prin Gabor, care marchează dintr'o acțiune personală.

Repriza secundă este la discreția AGER-ului.

In minutul 25 Pal Grigore sparge ghinionul echipei sale și marchează la o panică produsă dintr'un corner.

Sfârșitul partidei găsește mingea în careul de 16 m. al Luceafărului, unde de altfel s'a jucat mai toată repriza secundă.

S'au remarcat: Budan, Popescu, Gabor, Filip Barbu, Herescu Emil și Nicolau C. dela învingători, și Frenkel, Breger, Mitică, Crețu, Sunas, Luca Grigor și Cristoloveanu dela învinși.

La fluerul d-lui Gorcea Mihail s'au aliniat echipele:

„Luceafărul": Budan Dumitru, Dinulescu, Rotaru Ion, Stănescu Ion, Popioca Mircea, Filip Barbu, Vladimirescu Tudor, Herescu Emil, Gabor, Vasilescu Stelian, Nicolau.

AGER.: Frenkel, Breger, Mitică, Tănăsescu, Șerban, Crețu Ion, Lunaș Mihail, Pal Grigore, Cristoloveanu, Crețu Ștefan, Țenescu Alexandru.

CLASAMENTUL CAT. I-a SERIA B

Metalosport	29	14	2	4	71:34 30
Socec	20	13	3	4	64:30 29
Luceafărul	20	12	2	6	51:38 26
A.S.C.A.M.	20	11	2	7	38:30 24
Militari	20	8	2	10	48:55 18
A.G.E.R.	20	7	4	9	32:42 18
Adesgo	20	7	4	9	41:38 18
Metaloglobus	20	7	4	9	40:38 18
SET.	20	6	5	9	37:42 17
A.C.S.A.	20	6	5	9	32:45 17
Metropola	20	1	3	16	23:84 5

CATEGORIA II-a SERIA A

DISTRIBUȚIA 8
ORFEUS 1

Jocul începe cu dominarea Distribuției, care joacă în careul advers și cu fundașii la centru.

Sandu, primind mingea dela Sachelarie, fuge pe tușe și driblând toată apărarea adversă, marchează imparabil: deci 1-0 pentru galbeni. Nicu Vasile fiind în mare formă marchează 3 goluri pentru echipa sa. Lupu ridică la 5-0.

La reîncepere Orfeus joacă brutal. Acest fapt a adus eliminarea a doi jucători dela Orfeus și unul dela galbeni

Rând pe rând Nelu, Nicu Vasile și Lupu rotunjesc scorul de 8-1 pentru galbeni. Pentru învinși a marcat Vasiliu (Orfeus).

Cei mai buni dela galbeni au fost: Sachelarie, cel mai bun de pe teren, Vasiliu, Lupu, Brezoi, Sandu și Nicu Vasile în mare vervă de shot.

Dela învinși: Bădoiu, Ortz, Vintilă, Vasiliu și Cristache.

A. S. Distribuția: Calter, Brezoi, Zamfir, Vasiliu, Redeșiu, Sachelarie, Elias, Nelu, Sandu, Lupu, Nicu V.

Orfeus: Ciochină, Bădoiu, Alcusi, Lache, Ortz, Vintilă, Economu, Vasiliu, Gheorghiade, Cristache, Lazăr.

DACIA TRAIANA 4
PEBE 2

Acest match putea fi frumos de oarece atât Pebe cât și Dacia Traiană au echipe bune. In afară de aceasta Pebe care este amenințat cu retrogradarea punea în acest match ultima energie pentru a-l câștiga.

Și, așa a luptat, însă nervozul i-a împiedicat enorm în acțiuni.

A condus de două ori și puteau câștiga dacă linia de atac nu rata ocazii sigure.

Dacia Traiană a început slab revenindu-și în repriza secundă.

A fost condusă de două ori însă a reușit să egaleze și să câștige deoarece a avut condiție fizică mai bună decât adversarul.

Golurile au fost marcate de: Vișan, Manea și Paul (2) pentru Dacia Traiană și Georgescu și Frut pentru Pebe.

ECHIPELE DACIA TRAJANA: Oprițescu, Manea, Filip, Iță ru, Papaianopol, Ghica, Dumitrescu, Paul, Radu Niculescu Stoian, Vișan.

PEBE: Ungurescu, Radu Ionescu, Stere, Tolbaru, Ionescu, Petrescu, Schindler, Bibi Iordăchescu Dumitru, Georgescu, Frut.

CICLOP 2
STĂRUINȚA 0

Punctele au fost înscrise de Constantinescu și Manoliu.

Stăruința a jucat destul de bine însă nu putea câștiga în fața adversar.

IND. IUTEI 4
COLENTINA 1

Din primele minute, Industria Iutei își presează adversarul în careu dar nu pot înscrie decât în minutul 15 din cauza portarului Condea care a apărat excepțional unele mingi aproape imposibile. Scorul a fost deschis de Fekete și tot acesta mărește avantajul Iutei în minutul 27 și 35 (din penalty).

In al doilea mi-temps învinșii au o revenire puternică și înscriu golul de onoare. Jocul începe să devie mai viu și deabia în minutul 80 de joc tot Fekete stabilește scorul definitiv: 4—1.

S'au remarcat: Condea (cel mai bun din „22"). Fekete, Mitran, Cristea, Cocîș, Levany, Gican, Fredi și Constantinescu.

Echipele au aliniat următoarele formații:

IND. IUTEI: Daille, Seuany, Gican, Constantinescu, Cocîș I, Meleșteu, Tomiță, Mitran, Fekete, Ion, Cocîș II.

COLENTINA: Condea, Mișu, Bantă, Stavăr, Cristea, Gică Stavăr II, Fredi, Carixa, Ică Basarabescu.

C. F. R. B. T. 7
GRIVIȚA 2

Golurile au fost marcate de Cornel 4, Tănăsescu, Leonida și Boblea, pentru învinși a marcat: Păcuraru I. 2.

Cei mai buni dela C. F. R. B. T. au fost: Stanciu cel mai bun de pe teren Tilă, Tănăsescu și Barș.

Dela Griviță: Păcuraru, Lerenci I și II și Dumitrescu.

Invingătorii au prezentat echipa: Fane, Tilă, Georgescu, Stancu, Barș, Mancu, Leonida, Cornel, Boblea, Tănăsescu Ioșca.

CATEGORIA II-a SERIA B

CARMEN 11
GARAJELE MIHAESCU 0

Spectatorii cari s'au deplasat cu un ceas mai de vreme pe Stadionul A. N. E. F. nu au ce regreta. Aceasta pentrucă au asistat la o deschidere frumoasă, care a fost furnizată de întâlnirea dintre Carmen și Garajele Mihăescu.

Dacă ultimii nu au fost la înălțimea așteptărilor și au cedat la scor, în schimb Carmen s'a relevat. A arătat publicului că este o echipă de clasă și poate ori când face figură frumoasă în fața unei echipe de categorie superioară.

A practicat un football clar, cu faze spectaculoase și pase precise.

Normal era ca în asemenea condițiuni să obțină victoria la scor.

Garajele Mihăescu nefiind o echipă tehnică a fost surprinsă de jocul adversarului. Deși a avut câteva acțiuni totuși nu le-a putut concretiza în goaluri.

Golurile au fost marcat de: Bonațiu (5), Ionel Mociornița (2), Sandu Ionescu (2) și Popescu (2).

S. T. B. 2
SP. MUNCITORESC 1

Jocul a decurs într'o notă foarte frumoasă, ambele echipe având ocazii să marcheze de neînvingătorii Igrișanu și Stănescu, învingători Igriganu și Sănescu, iar pentru învinși Jean Honga.

CATEGORIA III-a SERIA A

LAROMET 4
STANDARD 1

Jocul începe iute și Apostol, în urma unei frumoase curse, reușește să deschidă scorul. Ceva mai târziu, Iancu primește o minge și după ce trece prin apărare marchează imparabil. Al treilea goal este marcat de Chiriițescu pentru ca Chivulescu să stabilească scorul reprizei.

La refuzare, Laromet nu mai insistă. De acest fapt profită Standard, care marchează un goal prin Sotir.

Restul timpului se scurge monoton, jocul menținându-se la centru.

S'au remarcat dela Laromet: Mihăilescu, Ghițulescu, P. Chivulescu și Apostol, Iancu și Covaci. Dela învinși s'au evidențiat: Crețu, Amăreanu, Popa, Szabo și Ross.

FICHET 4
VULT. DE MARE 0

In prima repriză, ambele echipe au dominat și au ratat ocazii destul de favorabile însă Fichet mai decis în fața porții a înscris 2 goaluri prin Lemn-Rău care și-a marcat în propria poartă și Ursut. In repriza a doua, Vulturul de Mare a avut ocazii să egaleze dar datorită ghinionului nu a putut înscrie.

S'au remarcat dela:

FICHET: Antonescu, Păun și Constantinescu. Dela Vulturul de Mare s'au remarcat Stănescu, Muta, Cercelaru și Vulean.

Au fost următoarele formații:

FICHET: Antonescu, Câmpeanu, Sterpan, Petre, Ursut, Bogdan, Timică, Păun, Istsvanfi, Georgescu, Constantinescu

VULTURUL DE MARE: Vulcan, Balasz Hermut, Sandu, Muta, Lemn-Rău, Beera, Blasz V., Vasilescu, Eftimie, Ionescu, Cercelaru.

ENERGIA 4
VULT. CARPAȚILOR 2

Energia a reușit după un match strâns să dispună de Vulturiii Carpaților.

Ambele echipe au avut acțiuni periculoase însă învingătorii au fost mai decișii în fața porții.

BANEASA
L. P. N. (forfait)

P. T. T. 2
GENERALA 1

Invingătorii și-au presat adversarii, dar nu au putut obține un scor mai ridicat din cauza formei excelente a apărării ultimilor. Generala a muncit mult și a practicat un joc frumos. P. T. T. a arătat o tehnică avansată dar nu a avut trăgători la poartă.

S'au remarcat: Olaru, Slăvescu, Tașula, Stan, Hrisch, Popa, Prodan, Paul și Russe.

Golurile au fost înscrise de: Hrisch (2) și Popa.

A ufost următoarele formații:

P. T. T.: Slăvescu-Olaru, Dumitrescu-Russe, Popescu, Georgescu, Stan, Popa, Hrisch, Vasile Stănescu.

GENERALA: Tașula-Paul, Prodan-René, Teohari, Popa-Marin, Pepi, Stavarache, Ionel Gică.

CAPITALA 0
E. F. A. 0

Scorul a fost alb datorită apărării ambelor echipe care eri au fost cât se poate de bune.

D. Freud a arbitrat cât se poate de bine, următoarele formații: Capitala: Comburu, Negrescu, Simion, Dumitrescu St., Crăciunescu, Theodorescu, Dumitru și Mărunțu.

E. F. A.: Cricorian (cel mai bun din 22), Lalochian, Takoarian, Tomasian, Tomagian, Buragian, Pelegian, Benkian, Dermengian, Hamumian.

COMRO 5
ȘOIMII 1

După o luptă nervoasă, Comro a învins echipa de surprize Șoimii cu scorul de 5-1 (2-1). Șoimii au recurs la brutalități, însă cu toate acestea Comro nu s'a descurajat și a jucat cât se poate de frumos.

S'au remarcat Ștefănescu, Popovici, Tulbure și Florică dela Comro. Au marcat în ordine: Florică, Botezatu, Achim, Muller și Tănase. Dela Șoimii, Dumitrescu.

SPECTACOLE

Teatre

OPERA: Relache.
NAȚIONAL: O scrisoare pierdută.
STUDIO: Toți avem interese și Vocea omenească.
LIGA CULTURALĂ: Imbrăcați pe cei goi.
MUNCĂ ȘI VOE BUNĂ: Slugă la doi stăpâni.
REGINA MARIA: Papa se lustruește.
SĂRINDAR: D-șoara Butterfly.
COMOEDIA: Un băiat și jumătate.

Cinematografe

ARO: Steaua din Rio și jurnale noui cu ultimele evenimente.
Paramount.
CAPITOL: „Baladaica" și jurnale noui.
REGAL: „Adevăr cu orice preț", Jurnal Paramount și O. N. C.
TRIANON: „Regele Valsului", Jurnal nou Paramount cu lupta navală dela Narvik
CARLTON: „Pericolul roșu". Jurnale Fox și Paramount.
SAVOY Antanta cordială și Paris Melody.
SELECT: Mezalianța.
FEMINA: Viena cântă, Viena dansează
A. R. P. A.: S. O. S. (Carfax), seria I-a și a II-a împreună.
PALAS BULEVARD: Nu sunt criminal și Femeia diabolică.
ROXY: Ingeri cu fețe murdare.
ELYSEE: Zenobia și Secretul.
FORUM: Cocoșatul dela Notre Dame și Azi cânt pentru tine.
OMNIA: Andy Handy cowboy și filmul românesc „O poveste tristă".
AIDA: Prizonierele destinului și Cântecul eroilor.
AMERICAN: Gorila și Vulpea argintie.
BIZANTIN: Pumnul de fier și Vis de tinerețe.
BARCELONA: Ordin de chemare și Honolulu.
COTROCENI: Dragostea mea te cheamă și Sabotaj.
CARMEN: Stan și Bran aviatori și Serenada primăverii.
DACIA: Femei și Nu sunt criminal.
DICHIU: Tarzan în exil și Patru bărbați și un jurământ.
DIANA: Delir și Pumnul de fier.
EDISON: Noaptea destinului și Vasul robilor.
FLORIDA: Capcana și Prizonierele destinului.
FRANKLIN: Contesa Walewska și Iluzii.
GLORIA: Cocoșatul dela Notre Dame și Suferințele unei mame.
GRAND: A noastră e noaptea și Diligența însângerată.
ILEANA: Iluzii, Eroul din Far-West și Linia Siegfried.
IZBANDA: Nu sunt criminal și Aventură în Paris.
LIZEANU: Se aprind făcliile și S'a născut un imperiu.
LIA: Carnavalul alb și Caterina cea mică.
LUCIFER: Evadatul din Alcatraz și Nanette are trei iubiți.
MARCONI: Beau Geste, Răsunetul deșertului, Jurnal de război și trupa de reviste D'Ayol.
MARNA: Gorila, Ultima aventură a lui Sherlok Holmes și trupa de reviste Titi Mihăilescu.
MILANO: Emigranții și Vestul sălbatic.
MODEL: Copiii părăsiți și Tarantela.
MIGRIȚA: Mocirla, Steaua Nordului și jurnal.
NONI: Gunga Din și Spaima vestului sălbatec.
NISSA: Noaptea destinului și Femeia care primește palme.
NERO: Femei și Sudan.
ODEON: Hotel Imperial și Steaua Nordului.
PACHE: Eu sunt legea și Cei trei muschetari.
PAX: Jesse James (Brigandul) și Parada nebunilor cu Frații Ritz.
PARIS: Secretele Mării Roșii și O aventură disperată.
RABOVA: Fugara și Doi camarazi.
REX: Emigranta și Sudan.
RIALTO: Cavalcada fantastică și Nopți albe în Petrograd.
SPLENDID: Hotel Imperial și Șarlatanul.
TOMIS: Mezalianță și Teroare.
TRIUMF: Oameni de sacrificiu și Visul unei prințese.
UNIC: Carnavalul alb și Caterina cea mică.
UNIREA: Vin ploile și Oameni de mâine.
VOLTA BUZESTI: Boefor și Regina carnavalului.
VENUS: Olimpiada Sovietică 1939, O fetiță delicioasă și jurnal românesc.
VOLGA: Cocoșatul dela Notre Dame, Tom și Buster la cabaret și jurnal cu 8 luni de război.
VERGU: Spaima indienilor și Cei trei mușchetari.

Football Football Football Football Football

România B-Ungaria B 5-1 (3-1)

O victorie splendidă dar un match desolant, in care Bodola a intrecut cu o clasă partenerii și adversarii

Echipa ungară a jucat neașteptat de slab. Au marcat Cociuban (3) Covaci II (2) și Toth III

Echipa secundă a României a câștigat comod un match desolant. Dimensiunile victoriei sunt desigur, neașteptate dar reale. Ele surprind pentrucă nimeni nu putea crede că formația ungară va juca atât de slab și sunt reale pentrucă reprezintă media exactă a unei serii impresionante de ocazii favorabile.

Victoria aceasta statistic splendidă nu este însă justificată numai prin acest avantaj aritmetic. Ea corespunde și unei superiorități tehnice, care dacă nu a fost proporțională cu scorul a fost suficient de puternică pentru a putea fi relevată.

Era firește, ușor ca echipa noastră să fie superioară. Adversarul ei a jucat atât de slab încât viitorul footballului maghiar apare foarte negru dacă oamenii trimiși în București sunt, într'adevăr, cei mai buni jucători tineri. În echipa de eri n'a contat decât aripa stângă Toth III-Laczko. Restul : o pastă mai mult sau mai puțin mediocră, care nu a isbutit aproape niciodată să treacă de un nivel scăzut și plictisitor.

*

În linii mari, matchul a corespuns pretențiilor oamenilor frugali. S'au marcat șease goaluri, din cari două au fost într'adevăr magnifice : egalarea ungurilor și ultimul goal al nostru.

În esență, însă, jocul a fost modest. Publicul a aplaudat de foarte multe ori echipa României dar aplauzele n'au avut ieri o pauză tehnică. Ci psihologică. Satisfacția de a vedea o echipă a României câștigând, în sfârșit, un match fără eforturi penibile a dizolvat toate nemulțumirile produse de stridențele tehnice, pe care jocul le oferea constant și abundant.

S'au întâlnit două echipe cu stil incert, cu posibilități minore și o modalitate de joc confuză.

Cele câteva sclipiri ale echipei noastre au părut — comparate cu restul amorf al matchului — strălucitoare.

Acțiunile frumoase au fost însă sporadice și prea puțin consistente pentru a putea influența măcar periodic alura traganță a matchului.

Dar — așa cum am remarcat mai înainte — faptul că s'au marcat șease goaluri a făcut ca jocul obscur și plat de ieri să fie acceptat mult mai ușor.

Bodola! Acest lulu Bodola, care a jucat ca un domn.

De departe cel mai bun om de pe teren, întrecându-și partenerii și adversarii cu o clasă, el a fost ieri factorul esențial al victoriei.

A jucat de 47 ori în echipa națională A pentru a juca însfârșit în echipa secundă în momentul, în care avea cea mai bună formă. Eri Bodola s'a răzbunat elegant și total pentru această ironie pe care nu o merita.

În perfectă condiție fizică, el a demonstrat încăodată „minunatul lui stil propriu, a dominat cu autoritate toate duelurile aeriene și și-a bătut adversarii în viteză și dribling. Bodola sobrul Bodola, a fost ieri aplaudat pentru dribinguri și feinte.

Se va spune, desigur, de unii că a putut juca atât de bine tocmai pentrucă a avut de luptat contra unor adversari slabi. Explicația nu este însă valabilă. Pentrucă Bodola a impresionat ieri mai mult prin acțiuni independente de valoarea adversarilor.

Jucătorul No. 2 al echipei noastre a fost incontestabil Slivăț. Și fără a exagera lucrurile el a fost după Bodola cel mai bun om al matchului. Pentrucă Modola poate fi considerat recordman „hors concurs".

Începând slab, ca de altfel întreaga echipă, Slivăț și-a revenit și a dominat apoi autoritar apărarea noastră și atacul advers. Arădeanul a reeditat jocul făcut în matchul București-Liga de Vest care a fost o partidă mult mai deficilă.

Încă un om din echipa noastră, care merită a fi remarcat, este Covaci II, autorul a două goaluri și omul cel mai agresiv și cel mai pătrunzător atacant.

Acest brelan închide ciclul echipei românești. Restul echipei, cu excepția lui Rășinaru, care a jucat o repriză și jumătate slab și a lui Lupaș, a jucat modest. Pavlovici nu s'a putut remarca, Petrescu a jucat incert iar Șiolovan deși și-a revenit complet după pauză nu a mai lăsat impresia extraordinară, pe care a produs-o înaintea matchului cu Jugoslavia.

În linia de atac, Iordache și Cociuban au încercat numai lucruri imposibile. Au realizat uneori faze apropiate de quintesență dar au ratat copilărește ocazii clare.

Evident, Cociuban a marcat trei goaluri. Și-a făcut pe deplin datoria, firește. Dar technic, a jucat modest.

Ploeșteanu ? A făcut un joc neconcludent. Se părea că nu-i convenea să joace în echipa B și nu a încercat decât foarte rar să urmeze pe Bodola în magnificul lui efort.

*

Să mai fie accentuat încă odată că echipa ungară a jucat slab ? Nu are rost.

Să fie totuși spus că a avut o existență simplă.

A început frumos — poate pentrucă unde echipa noastră a început slab — și a lăsat să se creadă că va fi un adversar redutabil. A căzut însă treptat și s'a prăbușit iremediabil după o jumătate de oră.

În primul rând pentrucă nu a avut linie de mijlocași. Cei trei halfi : Negyessi, Marossi și Szödi n'au isbutit niciun moment să corespundă misiunii, pe care o au mijlocașii în metoda britanică. Această metodă britanică, pe care echipa ungară a realizat-o static, ca plasarea a jucătorilor dar nu dinamic, ca joc, pase și concepție.

Așa cum am remarcat la început singurii oameni, cari s'au evidențiat au fost Toth III, care a marcat cel mai frumos goal al zilei și Laczko. Și poate Kiss, cel mai slab portar de echipă națională, care a jucat la București până acum. În restul timpului oaspeții au jucat nervos, fără orizont și convingere, fără a arăta nimic altceva decât un bun control al mingiei.

*

Tactic? Nimic de spus. Sistemele de joc anunțate au fost realizate rudimentar : instinctiv sau geometric.

În orice caz, la fel de prezente sau absente aceste metode în w.

— n. s. —

Jocul

Ungurii intră primii pe teren : tricouri vișinii, chiloți albi; urmați de români în tricouri albastre și chiloți negri. Ambii portari sunt în galben.

După intonarea imnurilor naționale, schimbarea buchetelor și fanioanelor, fotografiile de rigoare, arbitrul d. Podubsky trage la sort terenurile. Românii joacă la poarta din spre Arsenal; iar portarul ungur Kiss e la cea dinspre Gib.

JOC MONOTON ȘI INCET

Românii sunt acei care încep jocul. Primele minute sunt aproape numai joc de câmp.

Iordache a deschis în două rânduri dar tot de atâtea ori fundașul dreapta Kiss îl oprește nereglementar. Deși nu se joacă deloc repede, totuși mingea trece foarte des dela o poartă la cealaltă.

Slivăț se remarcă prin câteva degajări foarte puternice.

Înaintașii nu pătrund aproape deloc în careul advers și preferă să tragă de departe.

În minutul 3, Pavlovici prinde ușor o minge înaltă venită de foarte de departe

Toth III, apoi Laczko, apoi alți unguri trag de departe și neprecis. De câte ori, linia noastră de atac se apropie de poarta adversă, fundașii Kiss și Bankuti dau înapoi la portar.

În min. 11, Varady e fluerat în ofside, în imediata apropiere a porții noastre. Deși arbitrul a fluerat el continuă demonstrativ acțiunea sa și sub privirile unui Pavlovici nepăsător, înscrie cu capul un goal inutil.

Jocul e incet, monoton, plicticos chiar. Nici vorbă nu-i de clasă internațională

COVACI II DESCHIDE SCORUL

În min. 20, arbitrul acordă României o lovitură liberă dela 25 m. Bate Bodola. Bate splendid dar în bară. Mingea revine în teren se produce învălmășeală. Cociuban și Ploeșteanu se luptă cu apărarea ungară. Ocazia pare că a fost pierdută când Covaci II, venit bolid înscrie dela 3 m.

1—0 PENTRU ROMÂNIA

Atacul României, care până acum jucase foarte slab, își revine și începe să preseze.

Peste câteva minute, Covaci II intră singur spre goal. Halful stâng Szodi văzând că nu-l poate opri altfel, îl apucă cu hotărire de tricou, până îl trântește jos. Lovitura liberă e bătută frumos de Ploeșteanu, dar puțin peste bară.

În min. 23, un frumos atac al ungurilor. Nagy îi dă lui Laczko. Acesta fuge cu mingea până pe linia de 16 m., de unde pasează lateral lui Toth III, pe care Petrescu îl lăsase de capul lui. Toth III face doi pași la stânga, apoi trage formidabil dela 16 m. Mingea intră în colțul de sus stânga al porții lui Pavlovici. Goalul a fost imparabil.

1—1 N'AVEM MIJLOCAȘI

E rândul Ungurilor să domine. Linia noastră de mijlocași nu merge deloc. Extremele Toth și Varady sunt în permanență libere și trag puternic din orice poziție. Noroc că nu trag prea precis.

Toth e deschis lung, prinde mingea pe linia de out, centrează cam prea înapoi și Varady, deși în poziție foarte favorabilă, trage peste bară. Centrarea lui Toth a fost urmarea unei noi greșeli a lui Petrescu. Jocul e destul de modest, cu excepția loviturilor cap, care abundă.

În minutul 35, atacul unguresc are cea mai frumoasă acțiune a sa din tot matchul. Passe, în adâncime, passe în crucis, passe de tot felul pentruca până la urmă Laczko să tragă afară.

ROMÂNII PUN STĂPÂNIRE PE JOC

Peste câteva secunde, jocul se schimbă la poarta lui Kiss.

Covaci bate un out. Mingea ajunge la Cociuban, care e foultat de Bankuti. Prinde Bodola, alunecă și el și tot Cociuban e acela care trage la poartă. Trage prost. Penbru a treia oară e în posesia mingiei și — în sfârșit — de foarte aproape înscrie.

2—1 PENTRU ROMÂNIA

Peste un minut, Lupaș deschide în diagonală pe Covaci II. Acesta e singur singurel, dar se pripește loveste mingea cu șiretul ghetei și o ridică mult peste poartă! A fost o ocazie din cele mai clare.

Atacul român e deslănțuit și domină autoritar.

În min. 39, Lupaș deschide lung pe Iordache care dă lui Bodola. Dela acesta, la Ploeșteanu, înapoi la Bodola, care pasează lui Iordache. Acesta trage, nu prea puternic, totuși Kiss nu poate reține și Covaci care a urmărit în stil de mare maestru înscrie de aproape.

3—1

Echipa noastră joacă din ce în ce mai bine. Jocul s'a desmorțit și e acum mult mai rapid. În min. 43, Ploeșteanu deschide pe Covaci II și Bankuti e silit să acorde corner.

Primul din acest match.

În ultima secundă a primei reprize Ienöffi trage tare, Pavlovici plonjează frumos și oprește.

O REPRIZĂ CU MULTE OCAZII ȘI MAI PUȚINE GOALURI

În pauză, portarii și-au schimbat tricourile. Pavlovici poartă acum un tricou albastru închis; iar Kiss unul verde. Culoarea speranței ! Această încercare de a conjura soarta nu-i folosește însă, căci va mai primi două goaluri și dacă n'a primit mai multe, nu e vina lui ! El săracul a avut toată bunăvoința! În primul minut al reprizei secunde Bankuti greșește și Covaci scapă pe extremă. Ajuns în colțul careului bate greșit și mingea merge paralel cu poarta ajungând în partea cealaltă la Iordache. Acesta din urmă, venit în viteză luftează, ratând această ocazie splendidă

În minutul următor corner fără rezultat, la poarta României.

COCIUBAN INSCRIE CU CONCURSUL LUI KISS

Românii domină insistent și în min. 6 Bodola deschide lung și foarte bine pe Iordache. (Acesta ajunge în colțul terenului de unde centrează minunat. Cociuban dă cu capul ușor spre poartă. Kiss e prins în contre-pied, se aruncă pe spate și nu reușește decât să bage mai sigur mingea în goal.

4—1

Un corner bătut de Covaci nu aduce mărirea scorului, pe care publicul, acum pe deplin sigur de reușita finală, o cere insistent. Dimpotrivă Ungurii sunt cât pe ce să reducă handicapul.

Laczko deschide pe Toth III, acesta centrează la Ienoffi care trage. Mingea se lovește de Slivăț și ajunge în stăpânirea lui Pavlovici. Degajarea portarului ajunge la Rășinaru, care merge cu mingea, și merge, și merge până când i-o ia un ungur.

Noroc că atacul acestora e oprit de Șiclovan care în repriza a doua și-a revenit mult.

Același Siclovan va fi lovit peste două minute de către Laczko. Lovitura a fost cu totul neintenționată, dar foarte violentă și tânărul nostru half dreapta a rămas câteva clipe la pământ.

UNGURII DOMINĂ CÂTEVA MINUTE

E acum rândul Ungurilor să domine. Echipa noastră a mai slăbit. Până și degajările lui Slivăț nu mai au aceiași vigoare dela început.

În min. 15, Laczko trage foarte tare, dar din nenorocire, razant cu bara laterală. Pavlovici plonjase, dar n'ar fi putut salva goalul, dacă ar fi fost să fie. Bodola se remarcă, prin driblingurile sale.

În min. 18, Kiss nu se poate opri să nu-i pue piedică lui Iordache. Lovitura liberă dela 20 m. e bătută peste bară de Bodola.

Tot peste bară va trage în curând și Covaci. Românii și-au revenit din nou. Lupaș bate o lovitură liberă dela 40 m., și mingea îi trece portarului printre mâni.

Același portar Bodola îi ia min-

(Continuare in pag. 5-a)

Echipa B a României înainte de match

Tratamentul Sifilisului
cu
Pastilele „SIGMARGYL"
Dr. M. POMARET
Sigmargyl conține ARSENIC, MERCUR și BISMUT.
Eficacitatea dovedită a medicamentului ne-a fost confirmată prin multe scrisori de mulțumire primite din partea d-lor medici și pe care le ținem la dispoziția tuturora.
SIGMARGYL
fiind și un medicament preventiv, poate fi luat de ori cine, fie că are sifilis sau nu.
Flacoanele originale au ambalajul alb și poartă semnătura Dr. M. Pomaret în roșu și numărul de serie.
Medicamentul se vinde la toate farmaciile și drogheriile din țară.
Trimitem la cerere gratuit tratatuna și copii după scrisorile de mulțumire primite din partea D-lor medici.
Depozit de engros : Agenția Sigmargyl, Str. Principatele Unite Nr. 14, București.

Football Football Football Football Football Football Football

Ultima etapă a Diviziei naționale B n'a adus nicio schimbare interesantă

F.C. Ploești, Mica, Crișana și Fr. Română conduc în clasament

Divizia B, a luat ieri sfârșit ultima etapă înregistrând rezultate normale.

Dintre rezultate remarcăm victoria Minerului, neînvins în acest sezon, asupra Chinezului; înfrângerea Micei de către Vulturi cu 3—2 și drawul Feroemailului la București 2—2 cu Turda.

Seria I-a

Dr. Vodă-F. C. Nistru 4-1 (3-1)

Cernăuți, 19 (prin telefon). — Au înscris Panenka (3), Suck și Belousov. A condus d. Ghebercoff.

CLASAMENTUL

F. C. Ploești	15	12	1	2	64:11	25
Mureșul	17	12	1	4	54:24	25
F. C. Brăila	17	11	3	3	39:23	25
F. C. Craiova	16	10	2	4	36:21	22
C. A. O.	16	10	1	5	44:32	21
A. S. C-ța	18	6	0	12	35:51	12
Dr. Vodă	17	5	2	10	25:36	12
F. C. Nistru	16	5	1	10	27:45	11
Astra	18	2	3	13	17:51	7
Viet. C. F. R.	18	0	0	18	3:71	0

Seria II-a

Mica a pierdut matchul în ultimul minut Vulturii-Mica 3-2 (2-1)

Lugoj, 19 (prin telefon). — Vulturii atacă dela început și deschid scorul prin Hlavaty în minutul 14. In minutul 21 la o centrare a lui Musteți, Mayer reia volle dela 16 metri.

Mica își revine și reduce handicapul prin Bugariu în minutul 35 la o învălmășeală.

La reluare începe să plouă și Mica atacă cu folos și egalează prin Ivănescu în minutul 62 dintr'o centrare a lui Teuceanu.

Jocul se menține egal până în ultimul minut când Hlavaty scapă și înscrie.

S'au remarcat: Csanka, Meșman, David, Mayer și Hlavaty dela Vulturi și Lungu, Fusoi, David, Popa și Teuceanu dela Mica.

A arbitrat d. Kormöczy următoarele formați:

VULTURII: Damsy, Csanka, Meșman, Hambolgo, Jorga, David, Mayer, Popescu, Hlavaty, Gyula, Musteți.

MICA: Mocuța, Iancu, Lungu, Theodorescu, Fusoi, David, Chereșlădeanu, Popa, Ivănescu, Teuceanu.

Minierul a învins Chinezul cu 2-0 (1-0)

Timișoara, 19 (prin telefon).—Spre surprinderea generală Minerul a dispus de localnici pe merit, fiind majoritatea timpului superiori.

In prima repriză jocul decurge în avantajul localnicilor, totuși o acțiune a oaspeților se termină printr'un punct marcat de Zelenac care a shootat formidabil. La reluare Minerul pune stăpânire pe joc și reușește să înscrie al doilea punct în minutul 55, prin Kohl care marchează în propria-i poartă.

In minutul 71 localnicii obțin un 11 metri pe care Thierjung însă îl bate afară.

S'au remarcat, Kiss, Szabo, Sorger, Zelenac II și Schwartz dela Minerul și Molnar, Wetzer III, Peciofski și Moniac dela Chinezul.

D. Gell a condus formațiile:

MINERUL: Kiss, Szabo, Sebok, Debreczeny, Peter, Sorger, Brătoiu, Zelenac II Schwartz, Boinan Zelenac.

CHINEZUL: Dobi, Molnar, Kohl, Wetzer III, Peciofschi, Schaft, Moniac, Covaci, Thierjung, Ebinger, Matija.

Jiul a terminat la egalitate cu Electrica 1-1 (1-0)

Petroșani, 19 (prin telefon). — Jocul începe în nota de dominare a Jiului care înscrie în minutul 15 un punct pe care însă arbitrul nu-l acordă pe motiv de offside. Jiul continuă să domine și în minutul 44 Vâjdea înscrie primul punct pentru gazde, rezultat cu care se termină repriza. La reluare Electrica își revine și în minutul 53 reușește să egaleze prin Vilhelm. In restul timpului Jiul putea să obțină victoria, însă Vâjdea trage în bară.

S'au remarcat, Szabo, Orossi, Tackaci și Vâjdea dela Jiul și Mayer, Barna, Possa I și Vilhelm dela Electrica.

D. Weinert a arbitrat formațiile:

JIUL: Emeric, Medve II, Pavicici, Medve III, Szabo, Scovrau, Göeze, Orossi, Biro, Tackacs și Vâjdea.

ELECTRICA: Trifunov, Mayer, Barna, Possa II, Possa I, Ioanovici, Biro, Posmor, Wilhelm, Gall și Ignatovici.

CLASAMENTUL

Mica	18	13	1	4	45:19	27
Minerul	17	11	2	4	27:14	24
Electrica	17	10	1	6	26:22	21
Chinezul	18	10	0	8	41:33	20
Jiul	18	8	4	5	29:17	20
Vulturii	18	8	2	8	23:29	18
Gloria	14	6	3	5	32:25	15
C. F. R. (T.S.)	16	6	1	9	21:32	13
C. F. R. (Sim.)	17	3	2	12	13:30	8
Sparta	18	1	2	15	10:51	4

Seria III-a

C.S. Tg. M.-Ol. C.F.R. 2-1 (2-1)

Tg. Mureș, 19 (prin telefon). — Azi s'au disputat în orașul nostru matchul C. S. Tg. Mureș—Olympia C. F. R. contând în cadrul Diviziei B. Victoria a revenit localnicilor cu scorul de 2—1 (2—1).

Stăruința-Universitatea: forfait

Oradea, 19 (prin telefon). — Azi urma să se dispute în localitate matchul Stăruința—Universitatea, contând în cadrul Diviziei B. Spre surprinderea generală „U" nu s'a prezentat astfel că Stăruința a câștigat cu 3—0.

S.S.M.R.-Ind. Sârmei 3-0 (2-0)

Reșița, 19 (prin telefon). — Rezultatul de 3—0 este just și echipa din Reșița a meritat pe deplin victoria, situându-se în locul patru al categoriei. Matchul nu a putut fi vizionat decât de 500 spectatori, din cauza timpului ploios.

Golurile au fost marcate de Kolinic în minutul 42 și 64, ambele la învălmășeală și Letalec în min. 44, dintr'un shot dela 14 metri.

Echipele s'au prezentat în formațiile următoare:

S. S. M. R.: Bugariu, Takacs, Kirspec, Rioveiz, Kirschner, Bresner, Plavușteac, Weiss, Kolinic, Letalec, Uveltky.

IND. SARMEI: Licinski, Matei, Nagy, Koslar, Cesar, Oressy, Gherman, Toth, Kerek, Murza, Hrajel.

CLASAMENTUL

Crișana	17	4	2	1	51:11	30
Universit.	17	12	1	4	49:24	25
S. S. M. R.	17	10	1	6	38:19	21
Oltul	16	17	5	4	31:15	19
Ind. Sârmii	16	8	2	6	34:23	18
Stăruința	17	7	2	8	27:34	16
Cimentul	16	6	3	7	30:27	15
Ol. C.F.R.	17	6	1	10	27:41	13
C. S. Tg. M.	17	4	3	10	20:42	11
Victoria	18	0	0	18	5:76	0

Seria IV-a

Ploaie de goaluri ieri la Ciocanu

Macaby-D. V. A. 8-1 (4-1)

D. V. A., O ECHIPA REDUTABILA

Macaby a confirmat încă odată, excelenta formă pe care o deține.

Intreaga echipă a jucat excelent

Deși au pierdut la 7 puncte diferență gălățenii au totuși o echipă redutabilă. Singura lacună e înaintarea, greșit alcătuită care a persistat să joace pe sus deși fundașii bucureșteni sunt excelenți la jocul pe sus.

Apărarea hărțuită de atacurile insistente ale bucureștenilor a rezistat eroic. O excelentă comportare a avut fundașul Picoș un junior în care se pun mari speranțe.

FILMUL MATCHULUI

Cei cari deschid ostilitățile sunt bucureștenii, cari înscriu prin surprindere în min. 4 prin Hoffman.

Bucureștenii atacă și Simion are ocazia să se releve apărând două shoturi periculoase ale lui Szika. Gălățenii își revin dar înaintarea nu merge. Remarcăm totuși un shot extraordinar al lui Iorga în min. 15 razant cu bara.

In min. 20 la o situație neclară în careul Macabylor arbitrul acordă penalty.

Lovitura este executată de Pepelea care trage puternic... pe lângă poartă.

Scorul este majorat de Bărbulescu în min. 30 care „ghicește" o bombă formidabilă.

Tot el trei minute mai târziu singur în fața porții ratează dela 2 m.

In min. 37, la o combinație Moisescu-Hofman-Szika primul înscrie după ce driblase și portarul.

Scorul îl reduce Stark în min. 40 la o învălmășeală în careu.

Cu 2 minute înainte de sfârșitul reprizei. Și trage o bombă puternică. Simion respinge iar Hofman care urmărise înscrie peste ei.

La reluare bucureștenii slăbesc alura. D.V.A. nu poate însă să înscrie din cauza înaintării în care numai Iorga își ține locul.

Bucureștenii domină din nou și Szika ratează două ocazii clare în min. 56 și 57. E rândul lui Hofmann să tragă în bară în min. 57 dintr'o frumoasă centrare a lui Șie.

Cel mai frumos goal îl înscrie totuși Szika în min. 61 întorcând „volley" o passă dela Bărbulescu.

In min. 74 și 76 două „bâlbâeli" ale apărării gălățene sunt speculate respectiv de Moisescu și Hofman care înscrie imparabil.

Ultimul punct este obținut de Hofman în min. 81 după ce apărarea gălățeană făcuse hands în careu

Matchul i-a sfârșit în nota de desinteresare generală

CINE S'A REMARCAT

Intreaga echipă a învingătorilor a jucat excelent remarcându-se în deosebi Hoffman, Bărbulescu, Moisescu și Kiss.

Dela învinși s'au detașat Picoș, Jarcă, Chimet, Iorga și Pepelea.

ARBITRUL ȘI ECHIPELE

A condus cu scăpări, d. Manole Vlahu Brăila următoarele echipe:

MACABY: Kerkay-Havas, Csajka-Hofman, Kiss, Mihailovici-Șie, Szika, Hoffman, Bărbulescu, Moisescu.

D.V.A.: Simon-Picoș, Jarcă-Chimet, Pepelea, Halpea-Caratoiu, Docmany, Stracк, Stanef, Iorga.

Deși conducea cu 2-0 la pauză, Turda a terminat la egalitate cu Ferroemail 2=2 (2-0)

Matchul dintre Turda și Ferroemail nu corespunde așteptărilor, atât din cauza terenului pe care era noroi cât și din cauza echipei din Ploești care — mai ales în prima repriză — a jucat fără convingere.

De acest fapt a profitat Turda care a fost mai periculoasă în fața porții adverse, reușind ca la pauză să conducă cu 2—0.

După pauză Turda începe să se apere, dar mai ales să cedeze din teren din cauza lipsei de condiție fizică. In această perioadă de timp. Ferroemail domină pe cea mai mare parte din timp reușind să egaleze situația.

JOCUL

Turda este mai periculoasă și reușește să ia conducerea în minutul 3 prin Taciuc, care reia din vollei o centrare, marcând imparabil.

In minutul 10 tot Turda este aceia care atacă și Neagu degajează din partea goală, un shott al lui Taciuc.

Minutul 35 aduce mărirea scorului pentru Turda, care a marcat dintr'o învălmășeală, un goal pe care Lazăr l-ar fi putut apăra.

Până la sfârșitul primei reprize se remarcă un goal marcat de Vaida în minutul 48 dar ne acordat pe motiv că alt jucător ar fi fost offside.

După pauză Ferroemail are majoritatea acțiunilor și la un corner Pascal bate direct în goal: Ploeștenii atacă din ce în ce mai insistent

In minutul 21. Vaida, care joacă centru înaintași egalează situația, marcând cu capul.

Afară de câteva shoaturi razante cu bara și o dominare continuă a Ferroemail, nu mai este nimic de remarcat

CINE S'A REMARCAT

Dela Turda: Stanciu, Lăzărescu, Simionescu Nitroi, Nichita, Taciuc și Tudor.

Dela Ferroemail: Mineca cel mai bun de pe teren, Notti, Pascaru, Neagu, Draga și Victor.

D. Traian Lungu (Brașov) a arbitrat slab formațiile.

TURDA: Stanciu, Lăzărescu, Simionescu, Dumitrescu Nitroi, Nichita, Stoica, Steiner, Taciuc, Tudor și Beldiman

FERROEMAIL: Lazăr, Szabo, Neagu, Notti, Mineca, Pascaru-Vaida, Misoi, Ianny, Draga și Victor.

CLASAMENTUL

Fr. Română	16	14	1	1	63:17	29
Ferroemail	17	12	3	2	59:15	27
Macaby (B)	18	12	2	4	58:13	26
D. V. A.	16	9	1	6	41:26	19
Prahova	15	7	3	5	30:31	17
Macaby (C)	15	6	2	7	26:33	14
Turda	17	5	3	9	29:33	13
Muncitorul	15	4	1	10	19:49	9
C. S. Doc	18	3	0	15	19:70	6
Traian	15	1	0	14	9:52	2

Derbyul Brăilei s'a disputat amical și s'a terminat la egalitate F. C. Brăila-Fr. Română 4-4 (2-2)

Brăila, 19 (prin telefon). — Eterna rivalitate dintre echipele fruntașe din Brăila s'a terminat și de data aceasta la egalitate.

Deși matchul s'a jucat amical, totuș nu a fost cu nimic mai prejos unui match de campionat; din contră, jucându-se fără ca cele 2 puncte să fie puse în joc, ambele echipe au căutat să facă un joc cât mai frumos și au reușit să mulțumească pe deplin pe spectatorii care au venit la teren atrași de frumusețea timpului și de dorința de a vedea cine este mai bun.

Cum a fost jocul: După numai trei minute, Franco-Română reușește să marcheze prin Letay, care reia dintr'un corner. F. C. Brăila atacă și egalează în minutul 9, prin Weiss, la o lovitură liberă.

In minutul 11, la o învălmășeală la poarta echipei Fr. Română, Zimcea reușește să ridice scorul în favoarea echipei sale.

Jocul se schimbă dela o poartă la alta, spectatorii în picioare, își încurajează favoritul și Unguroiu egalează situația în minutul 16.

Echipele joacă prevăzător și până la pauză rezultatul nu se mai schimbă: 2—2.

După pauză, tot F. C. Brăila este aceia care reușește să înscrie mai înainte, în minutul 56, prin Weiss. Minutul 58, se face remarcat prin egalarea lui Anton care primește o pasă dela Unguroiu

Până la sfârșit mai marchează Manici în minutul 74 dintr'un corner, iar Weiss în min. 76 egalează situația pentru a patra oară din 11 metri.

S'au detașat dela F. C. Brăila Zukerman, Varody, Zimcea, Goldenberg; iar dela Fr. Română Takacs, Belcin I, Letai, Bodi, Unguroiu.

ECHIPELE

F. C. BRAILA: Ștefu (Negrescu), Zukerman, Varody, Uriciuc, Oprea I, Vuleris, (Doagă), Cavadia, Weiss, Zimcea, Goldenberg, Hagiopol.

FR. ROMANA: Morărescu, Takacs, Popescu, Belcin, I, Korecks, Apostol, Ivanof, Letay, Bodi, Manici, Unguroiu.

(N.R. — Marți 21, fiind sărbătoare, partida se va rejuca tot amical).

A.M.E.F.A.-Stăruința: amânat

ORADEA, 19 (prin telefon). — *In locul partidei Stăruința—U trebuia să se dispute întâlnirea amicală A. M. E. F. A. — Stăruința. Din cauza timpului nefavorabil întâlnirea a fost amânată.*

Rezultate din țară

GALAȚI: Metalosport—Șoimii, arb. Romeo Popescu, 5-0 (5-0).

Au marcat Cârliga (2), Hotlod, Tarzan și Ciumpanu.

In urma acestui rezultat Metalosport este campion al districtului Galați.

*

Lic. Vasile Alexandri (Galați) — Lic. Nic. Bălcescu (Brăila) 12-0 (3-0).

*

REȘIȚA: „CUPA DEȘU" U. D. R.—S. S. M. R. (pitici) 2-2 (1-0).

Ploești. — PRAHOVA-ROMANA-AMERICANA 7 : 2 (3 : 2).

Au înscris Panowski (2', Bărbulescu (2), Georgescu, Marinescu, Păunescu, Stănescu și Romașcanu.

football football football football football

Jucătorii naționalei sunt mulțumiți...

...dar cred că ar fi putut marca mai multe goaluri

O oră printre debutanții și „retrogradații" echipei române

Intre hotelul Grand și Excelsior, nu este depărtare mare. Câteva sute de metri numai. Ieri însă, erau plasate în două sfere foarte, foarte îndepărtate: a învinșilor și a învingătorilor.

Și, pentrucă învinșii sunt oaspeți, au stat la „Grand". Iar ai noștri, deși învingători, dar mai modești, la „Excelsior".

Ce-are-a-face! Și cel mai sumbru colț din lume poate să fie însorit de un surâs. Dar când ai de-a face cu 11 fețe tinere e o adevărată beție paradisiacă.

Așa cum, de altfel, era aseară.

Băieții noștri sunt mulțumiți. Chiar foarte mulțumiți. Unii din ei chiar entuziasmați, ca de exemplu Ploeșteanu, care vrea, pur și simplu, un match cu echipa A., „*ca să le arătăm noi cum se joacă*" vorba lui.

Iordache e puțin melancolic și puțin șchiop. Melancolic pentrucă nu poate să trimită rapid, prin poștă, două goaluri la Budapesta, pe adresa echipei A. și puțin șchiop pentrucă fundașul Kiss i-a lăsat trei „amintiri" sub rotulă. Totuși...

*

L-am găsit întâi, firește, pe RUDY WETZER. Tronează jupiterian în mijlocul hallului și vorbește cu toată lumea.

— „*A fost victoria lui Bodola și a lui Ploeșteanu*", începe el. „*Ungurii au pierdut din cauză că s'au ținut scai de un sistem pe care ai noștri l-au răsturnat. Mi-au plăcut mult Slivăț și Lupaș. Mai ales acesta din urmă, care a jucat la fel cu toți venusiștii. Adică foarte bine. Jocul n'a fost prea spectaculos, deoarece a fost o ciocnire de două sisteme*".

Rudy este mulțumit și are de ce; băieții, pe cari i-a avut în manajament, s'au comportat admirabil.

UN OM CARE ARE DOUA MOTIVE SĂ FIE FERICIT

PAVLOVICI este acesta. Stă în mijlocul unor cunoștințe — nipensistul e destul de familiar la București — și nu pare deloc stânjenit:

— „*Dela început, ba chiar de acasă, aveam încredere în victoria noastră. Nu de altceva, dar noi eram singura speranță să scoatem un rezultat bun în fața ungurilor. Mă bucur enorm că am câștigat și din alt motiv: desigur că soția mea este foarte mulțumită de figura făcută de echipa noastră. De altfel*", și Pavlovici ia o mină de înduioșătoare tandrețe, „*și ea mi-a făcut o mare bucurie, dăruindu-mi un băiețaș. Și încă într'o zi mare: 10 Mai. In altă ordine de idei, mărturisesc că mi-a fost puțin frică de Toth*".

DOI VENUSIȘTI VORBESC DESPRE UN AL TREILEA...

PLOEȘTEANU și Iordache stau în două fotolii comode și vorbesc despre Bodola. Nu aflu despre colegul de club Bodola, cât despre cel mai bun om al matchului de ieri, care a fost tot Bodola. Îi întrerup neprotocolar și nepoliticos. Ceeace nu-i împiedică să-mi răspundă cu toată prietenia.

— „*Am meritat victoria*", începe PLOEȘTEANU. *Și era imposibil să nu fie așa, pentrucă toți băieții au jucat cu suflet. De altfel, mărturisesc că eram sigur de victorie. Duduș a fost de departe cel mai bun. Și încă ceva, ce m'a bucurat mult. Am fost adunați aici, în echipa asta, jucători din cele patru vânturi ale țării, cu temperamente și concepții de joc diferite. Ei bine, ne-am înțeles, de par'că ne cunoșteam decând jucam prin praful maidanelor. Sunt mulțumit... deși puteam să mai marcăm ceva*".

— „*Acelaș lucru l-aș putea spune și eu*", intervine IORDACHE. „*Cu singura excepție, că nu sunt mulțumit de mine. Am avut un ghinion, cum nu mai eu pot să-l am și asta din când în când. Am fost lovit chiar din primele minute de Kiss — nu-i uit eu asta, fie vorba între noi, și poate o să am norocul să-l mai întâlnesc — așa că nu am mai putut face nimic. Puteam marca atunci când conduceam cu 1—0 și către sfârșit. Credemă că de nu m'ar fi durut piciorul, ar fi fost o jucărie. Dar așa,... am ratat. Cred că-i inutil să mai spun că-s încântat de rezultat*".

...IAR ALTUL DESPRE FEDERAȚIE

Pe LUPAȘ, l-am găsit când ieșea din cabină și era foarte jenat că nu găsea bani mărunți să „jignească" pe cineva din personalul de servici.

Până atunci, uitasem să spun că urcasem împreună cu unioristul PETRESCU, — figură de mexican bronzat, în haină albastră de sport — care declarase doctoral:

— „*Declarația mea e că n'am făcut și nici nu fac declarații*".

Rămâsesem, așa dar, la Lupaș, care găsise mijlocul să dea bacșișul. Pe față i se citea o satisfacție vizibilă

— „*Nici nu încape îndoială că am jucat mai bine decât ei. Ungurii au început după un sistem, dar uitau imediat ce puneau piciorul pe minge, începând joc personal. Federația noastră merită felicitări pentrucă a știut să aleagă o echipă bună, trecând peste toate considerentele mai mult sau mai puțin valabile. Deasemeni și Rudy Wetzer*".

In hall intră SPAKOW:

— „*Maestre, a fost o nebunie!*" și se suie repede în ascensor.

ȘI O DECLARAȚIE CU... ANEXĂ

RAȘINARU își face apariția în pardesiu, cu geamantan și... soție. Politicos din parte-ne este să spunem că a vorbit Rășinaru. De altfel, aceasta îi era și intenția:

— „*Mă așteptam la o replică mai serioasă, mai dârză. Deaceea am și început puțin fricos. Imi pare rău că, personal, n'am jucat mai bine*".

DOI ARDELENI CU TEMPERAMENTE DIFERITE

Deși stă comod pe scaun, blondul SLIVAȚ tot mai întrece cu un cap pe cei din sală.

— „*A fost un match foarte frumos*", începe el volubil. „*Mă așteptam la mai mult dela unguri. Citisem prin gazete că sunt talentați, că așa și pe dincolo: n'am văzut nimic: Sunt bucuros că am salvat prestigiul footballului nostru, care a capotat urît la Budapesta. La noi, toată echipa a fost bună*".

COCIUBAN e fericit, deși incomodat:

— „*Vezi dragă, pe la noi, la Cluj, nu suntem obișnuiți cu declarații. Sunt fericit că am putut să mă revanșez acuma de groaznica figură pe care am făcut-o în primul meu match împotriva ungurilor*".

Clujeanul se oprește și ascultă atent un întreg discurs al masseurului Barkeff, care e convins că lui i se datorește victoria.

DOI DEBUTANȚI ȘI-UN SOLITAR

FEILINGER e bucuros și timid:

— „*Sun bucuros că am câștigat și sunt bucuros și că mi-am văzut visul cu ochii. Fie măcar pentru 2 minute. Sper să mai am ocazie să mai reprezint țara*".

ȘICLOVAN este unde vrei, afară de unde-l cauți. Este, firește, fericit și i-a plăcut mult echipa noastră.

COVACI II vine ceva mai târziu. E foarte îngrijorat:

— „*Mă gândesc la înaintarea noastră dela Ploești. Nu merge destul de bine, așa cum ar trebui. De matchul de azi, îmi pare bine. Mai ales că am putut marca și eu. Dar acesta a trecut. Mă gândesc ce va fi...*

Just și elegant în gândire, ploeșteanul acesta, ca și hainele pe care le poartă.

*

Am terminat? Nu! A rămas neprezentat BODOLA. Ironia care i s'a făcut acestui „debutant" în echipa B., de 47 ori jucător în A., nu poate fi continuată și de noi. Totuși, pe Duduș nu l-am putut găsi nicăeri. Chiar și echipa a plecat la masă fără el. Atunci? Îi punem cliseul în titlu. Consolare slabă, firește, dar decât nimic...

a. gh.

CONTRA AFECȚIUNILOR URINARE

După ce a făcut subiectul unei remarcabile comunicări la Academia de Medicină, de către Profesorul Lassabatie, Pageol este recunoscut astăzi ca fiind cel mai rațional tratament și specific al afecțiunilor căilor urinare.

Pe bază de plante aromatice și rășinoase din țările calde, Pageol este absolut inofensiv și convine la toți. El este recomandat în deosebi la toți acei cari, trecuți de vârsta de patruzeci de ani, trebue să se teme de afecțiunile prostatei cu tristele sale consecințe: ipertrofie, incontinență sau retenție de urină, albuminurie, fosfaturie, etc.

Este un produs Chatelain, marca de încredere, preparat în Laboratoarele de Urodonal, sub direcțiunea științifică a Profesorului Pouchet, membru al Academiei de Medicină, asistat de 26 medici și farmaciști.

La farmacii și droguerii.

România B a învins Ungaria B

(Continuare din pagina 3-a)

gea din mână. Duduș se împiedică și Kiss e salvat.

In minutul 25, după ce mingea se plimbă câtva timp prin fața careului ungurese, Covaci II trage prin surprindere. Kiss inoremenise, dar norocul lui l-a salvat încă odată: mingea a trecut pe lângă bară.

Peste două minute Bodola primește mingea dela Ploeșteanu și o dă cu capul, precis, lui Cociuban. Acesta înaintează 10 m. și dela 5 m. trage de jos în sus. A, — Dumnezeu știe a câta — ocazie pierdută.

Peste puțin, Toth scapă pe extremă și centrează. Lupaș salvează un goal aproape făcut.

Jocul s'a deplasat pe terenul nostru, Pavlovici se remarcă, prin calmul său imperturbabil.

In min. 30, Iordache e oprit de Kiss (fundașul, nu portarul!) în ultima clipă, la 10 m. de poartă. Peste puțin Ploeșteanu dă cu capul peste bară. E drept că era cu spatele la poartă. Tot Ploeșteanu trage tare în brațele lui Kiss, care nu are încotro și trebue să oprească.

Ungurii pun piedici copilărești și arbitrul penalizează des.

„N'ADUCE ANUL, CE ADUCE CEASUL"

In min. 33, o degajare a lui Slivăț ajunge la Bodola. Dela acesta la Iordache care centrează. Cociuban prinde, driblează și trage la poartă. Portarul respinge și tot Cociuban trage din nou, cu succes de astă dată.

5—1

Pe teren, nu mai e acum decât o singură echipă: a noastră. Iordache bate admirabil un corner, dar Kiss salvează. Apoi Covaci are o întâlnire cu portarul, între patru ochi. Ceilalți jucători erau la o distanță respectuoasă. Lui Kiss nu-i place însă întâlnirea și uitând că e portar degajează cu piciorul.

Jocul nu e mai bun ca până acum. Dar la urma urmei n'are nici-o importanță. Principalul e că am învins. Grație lui Cociuban, care a făcut într'un match ceiace n'a reușit tot sezonul: să înscrie trei goaluri.

N'are importanță nici faptul că ultimile cinci minute aparțin exclusiv ungurilor, care dau atac, după atac.

Poarta României e apărată timp de patru minute de Pfeilinger (ce? el să nu fie internațional?!).

Fluerul final găsește totuși mingea în terenul ungurilor.

D. Podubsky (Iugoslavia) a condus următoarele formații.

ROMANIA: Pavlovici (Pfeilinger) — Petrescu, Slivăț, — Siclovan, Rășinaru, Lupaș — Covaci II, Ploeșteanu, Cociuban II, Bodola, Iordache.

UNGARIA: Kiss, — Kiss, Bankuti, — Negyesi, Marosi, Szödi. — Varady, Nagy, Ienöffi, Laczko, Toth III.

Andy

Lupaș degajează cu capul, în timp ce Slivăț, Rășinaru și Petrescu îl urmăresc grijulii

Sp. Studențesc s'a antrenat eri în vederea jocului cu Rapid

Eri dimineață, echipa primă a Sportului Studențesc a făcut un ușor antrenament pe terenul A. C. S. A. — în compania juniorilor — în vederea matchului cu Rapid, care se dispută Joi în Giulești.

Antrenamentul a fost condus de Csillag și la el au participat toți jucătorii cu excepția lui Ghenea, Mișu Constantinescu și Ștefănescu, cum și a celor selecționați.

Marți (mâine), universitarii vor face ultimul antrenament.

U. D. R. (comb)-Metalosport (Ferdinand) 3-0 (1-0)

Reșița, 19 (prin telefon). — Azi s'a disputat în localitate matchul amical dintre Metalosport (Ferdinand) și o combinată a U. D. R.-ului.

Victoria a revenit combinatei care a învins cu 3-0 (1-0).

MAINE, LA BANEASA

Brancas va reintra în premiul Baba Zinca

CONCURENȚII PROBABILI

Pr. CARABUȘ — Vânzare 20.000 lei — 1600 m. (P. I.)

Caiafa	55½	G. Enescu
Beauty	49½	x
Jaf	50	?
Dux	41½	Simon
Tudora	48	Guardian
Lizica	48	Nicodin
Naum	58	Oprescu
Burgos	52	Grecu
Menelik	56	?
Micșunea	51½	Florescu

Premiul LOVELY — H'cap' 25.000 — 1600 m. (P. N.).

Mazepa	65½	0
Etelkos	58	Cucu
Très Pratique	57	Cristea R.
Farmec	56	G. Enescu
Harța	54	Ilinca
Vigo	53	Mullot
Furtuna	49	Crișan
Puișor	47	Oprescu
Luțica	45	Florescu

Pr. INFORTUNE — Vânzare 25.000 lei — 800 m. (L. D.).

Crăiasa	57½	x
Eva	57½	Tănase
Opinca II	55½	Iosza
Floreal	57	I. Huțuleag
Gudrune	57½	Vincent
Ninicha	53½	Popp I.
Mincinoasa	53½	0
Doamna	57½	Ilinca

Pr. ORȘOVA — alergare Mixtă 25.000 lei — 1600 m. (P. V.)

Olanita	48½	0
Brânceni	56½	Pârvulescu
Cătălin	55½	Florescu
Țuguilă	42½	0
Furtuna	53	0
Ciocârlan	50	0
Cornița	56½	Tănase
Nae	55½	Grecu
Fanatic	45½	0
Tour de Vis	48½	Oprescu

Premiul BABA ZINCA 40.000 lei — 2200 m. (P. V.)

Boeru	62	Vincent
Răzvrătit	61	0
Badar	48½	Oprescu
Bock	58	?
Codru	59	0
Magnat	59	0
Șoimar	47½	Tasim
Colombo	57	0
Buburel	64	?
Brancas	63	Cucu
Tour de Vis	48½	0

Pr. BARCANEȘTI — Handicap 30.000 lei — 1800 m. (P. N.)

Marcella	64	0
Colombo	61½	0
Alice	55	G. Gill
Favorit	53½	Ilinca
Hazliu	52½	Cucu
Nae	52½	0
Olaf	52	x
Etelkoz	52	0
Monfaucon	51	Mullot
Farmec	50½	0
Rubin	48½	0
Harța	48	0

Pr. CRANGUL — Handicap 35.000 lei — 1700 m. (P. N.)

S. O. S.	66	0
Argintiu	58	Cucu
Li Mare	56½	G. Horvat
Hangiu	55	J. Gill
Olanita	53	Cristea R.
Miami	52½	Vincent
Barcău	51½	0
Fârtat	51½	0
Niculae	51	0
Principessa	50½	Iosza
Burgos	48	0
Maffia	47	Oprescu
Strâmba	46	0
Bila	43½	Guardian
Florence	40	I. Huțuleag

Retrageri în alergările clasice

ZIUA XV-a
DUMINICA 26 MAI 1940

Jagodka, Brelan, Li mare, Favorita II, Miami, Liliac II, Barius, Iortoman, Șoimar, Mărțișoara, Gavroche, Bilitis, Crainic, Argintiu, S. O. S.

ZIUA XVII-a
DUMINICA 3 IUNIE 1940

DERBY ROMAN — 2400 m.

Strâmba	56½
Brelan	58
Arosa	56½
Favorita II	56½
Rada III	56½
Miami	56½
Liliac II	58
Barius	58
Fârtat	58
Găman	58
Șoimar	58
Bauraj	58
Govroche	58
Bilitis	56½
Crainic	58
Burgos	56½
Reveillon	58
Argintiu	58
Gorică	58
S. O. S.	58

1941

Pr. ALEX. MARGHILOMAN 1600 metri

14 M.	58
Hands Off	58
Paceaura	56½
Doghi	58
Bluff	58
Beachcombe	58
Suzi	56½
Ghizdei	58
Maghiran	58
Georges	58
Lup	58
Giraldi	58
Marbod	58
Garofița	56½
Păltiniș	58
Voe Bună	58
Boer Bibi	58
Periș	58
Doruleț	58
Marotin	58
Cireș	58
Fără Teamă	58
Frusinică	58
Leonora	56½
Lorica	56½
Nina	56½
Nora	56½
Lora	56½
Eole	58
Gudum	56½
Hâncu	58
Caraghios	58
Ghibelin	58
Printre toți	58
Princess Trix	56½
Doamna	56½
Bold	58

DERBY ROMAN — 2400 metri

14 M	58
Hands Off	58
Paceaura	56½
Doghi	58
Bluff	58
Beachcombe	58
Ghizdei	58
Maghiran	58
Georges	58
Lup	58
Giraldi	58
Marbod	58
Garofița	56½
Păltiniș	58
Voe Bună	58
Boer Bibi	58
Periș	58
Doruleț	58
Marotin	58
Cireș	58
Fără Teamă	58
Frusinică	58
Leonora	56½
Lorica	56½
Nina	56½
Nora	56½
Eole	58
Gudum	58
Hâncu	58
Caraghios	58
Ghibelin	58
Printre Toți	58
Doamna	56½
Bold	58

Ieri, la Băneasa

L'Aouzelle își adjudecă premiul Dianei, dispunând cu 3 lungimi de Favorita II

IERI LA BANEASA

L'Aouzelle a câștigat premiul Dianei

— In continu progres, Șoim și-a adjudecat handicapul Birmah —
— Periș a debutat impresionant. — Succesul Jockey Clubului —

Ziua de eri a marcat o nouă etapă glorioasă pentru hippismul românesc.

Această afirmație, determinată de aspectul celor două incinte ale cochetului turf dela Băneasa — cari erau supra-populate — evocând pe de o parte timpurile de strălucire cunoscute de galopul nostru înainte de războiul mondial, reprezintă totodată progresul accentuat pe care-l înregi-strează actualmente hippismul, în plină ofensivă de redresare.

Este incontestabil că meritul revine în întregime Jockey Clubului, care îngrijindu-se de prezentarea unor programe cât mai atracțioase, a reușit să recâștige adeziunea massalor sportive bucureștene.

Eforturile depuse pe acest târâm de Jockey Club, au fost prea bine concepute pentru a nu da roadele așteptate.

In ceiace ne privește, nu putem releva decât cu deosebită satisfacție rapida redresare a hippismului românesc, accentuând totodată înțelepciunea conducerii care face astăzi enorme sacrificii în ofensiva de progres a curselor noastre de galop.

Trecând la latura sportivă a reuniunii de eri, vom consemna din capul locului că programul ei impecabil alcătuit constituea garanția cea mai convingătoare a deplinului ei succes.

Marele premiu al Dianei, clasica alergare a iepelor de 3 ani, a ocazionat în întregime spectacolul hippic de mare valoare, anunțat de anticipări; restul de 7 curse ce-l încadrau menținându-se la acelaș nivel excepțional.

Victoria lui L'Aouzelle

Conform așteptărilor generale, imbatabila L'Aouzelle a dăugat o nouă verigă la lanțul succeselor ei, cucerind cea mai importantă probă rezervată iepelor, clasicul premiu al Dianei

Depășind în valoare concurentele ce i se opuneau, pensionara d-lui D. Al. Ghica deslegase cu anticipație problema rezultatului, lăsând valabil numai stilul acestei noui victorii, care trebuia să însemne indiciul posibilităților ei pe distanțe mai mult de 2000 da metri, în vederea apropiatelor ei întâlniri cu vedetele vârstnicilor.

Sub acest raport, fiica lui Tourbillon a confirmat numai parțial perspectivele de stabilirea definitivă în primul loc al erarhiei galopanților noștri.

L'Aouzelle a câștigat eri în modul cum ne obișnuise. Adică, victoria ei n'a putut fi pusă în discuție în nici o clipă.

Și totuși, deși la sosire a despărțit-o de cea mai apropiată adversară a ei trei lungimi, după alergare, o umbră de îndoială a planat asupra publicului, cu privire la șansele ei în celelalte clasice ale anului, unde misiunea ii va fi considerabil îngreunată.

Cauza esențială a acestei stări a fost provocată desigur de faptul că Vincent a făcut apel la cravașe, deși — repetăm — soarta partidei fusese pecetluită încă cu mult înainte de sosire.

Amănuntul acesta nu-l vom socoti semnificativ totuși, deoarece avem impresia că L'Aouzelle a alergat eri în condițiuni vitregi.

VINCENT
călărețul lui L'Aouzelle

Anturajul excepționalei campioane este convins că deviația stilului victoriei ei, s'ar datori exclusiv faptului că iapa se găsea sub influența sexului.

In asemenea condițiuni, conchidem acordând acelaș credit nelimitat elevei lui Vilson, până la o viitoare eșire publică.

Periș, un element de mare valoare

Al doilea factor important al reuniunei de eri l-a constituit debutul lui Periș, primul produs al lui Firdaussi în România.

Purtătorul culorilor regale a confirmat pe deplin speranțele ce sunt puse în cariera lui, câștigând într'un stil deosebit premiul Flăcăilor.

Impecabil format cu niște mușchi ce păreau de oțel, mânzul a lăsat o impresie covârșitoare atât ca aspect, cât și prin galopul lui elastic care i-a desvăluit larg calitățile.

Suntem convinși că fiul lui Firdaussi va reprezenta cu cinste culorile regale în erarhia generației lui.

Frumos s'a mai comportat în această alergare cel de al doilea sosit Siret, un reușit produs al lui Satrap cu Sirenetta.

ILINCA
a câștigat 2 curse

Șoim, învingător în handicapul Birmah

Cea de a treia alergare importantă a zilei handicapul Birmah, a revenit lui Șoim, în mare progres.

Pensionarul d-lui Schwartz devenind mai docil în parcurs, a reușit să-și etaleze întreaga măsură a posibilităților lui, obținând o victorie categorică.

El a învins, într'un frumos sfârșit de cursă pe Pali. Almaș, Dornic și alți patru concurenți.

Succesul de eri îl socotim drept cea mai valoroasă performanță din cariera fiului lui Prince d'Orange, despre care credem că-și va continua ascensiunea.

RESTUL INVINGATORILOR

Celelalte curse de eri au fost câștigate de Băiețel, Susi, Marcella, Barcău și Stamba.

Dintre ei, reținem performanța mânzei și a lui **Stamba**. Ambele au biruit în mod categoric, denotând o condiție perfectă.

Băiețel și-a găsit alergarea, grație unei greutăți foarte scăzute. **Marcella** a biruit prin forma superioară ce deținea; iar **Barcău** își datorează succesul unui stupid accident survenit lui Persane cu 100 de metri înainte de sosire când iapa era săpână pe situație.

DESCRIEREA ALERGA-RIIOR

Meșteru Manoe s'a lansat primul din plecare în premiul Ardeal urmat de Molda și Băiețel.

La distanță eaderul cedează. Molda apare pentru scurt timp pe primul plan, fiind imediat depășită de Băiețe.

Pensionarul lii Niculescu și-a croit un avanto net, atacul de ultimă oră a iepei Talalka, neînchietându-l câuși de puțin.

Premiul Basma a revenit cu manifestă ușurință marei favorite Suzi, care a luat conducerea dela ridicarea benzilr, câștigând de cum a voit călărețul ei, asupra Păpușei II și a ui Doghi.

Ultimul are suza unei plecări nefericite, în car a pierdut teren.

Deși numai in xatru concurenți, premiul L'Alsaco a fost viu disputat.

Frunză a luat conducerea plutonului urmat de Colombo. La întretăerea pisteor, Colombo trece în frunte și espinge un atac dat de Mazepa, lar în vecinătatea sosirii nu pate face față finishului Marcelli, care-l învinge de justețe ,dar u siguranță.

PREMIUL DLNEI a reunit la start cinci concuente.

Bilitis își asureazâ rolul de leaderă, urmată le Betty, L'Aouzelle Malnoue și Favorita II.

Mergându-se ȧ train fals, ordinea rămâne nschimbată până la intrarea în lina dreaptă, unde Betty cedează.

La distanță, Vncent lasă frâurile libere lui LAouzelle și iapa d-lui D. Al. Ghia își croiește un avantaj net. Srecurată pe la coardă, Favorita I întrece pe Bilitis, dar nu reușește să se apropie decât a 3 l'ngimi de câștigătoare.

Bilitis rămâne a treia, precedând pe Malnou și Betty.

Periș a confirmat în întregime speranțele puse in el, câștigând cu autoritate preniul Flăcăilor.

Siret a fost sagurul adversar care a contat, fãă a-i pune însă victoria în discute la nici un moment.

Ceilalți, în frute cu Ghibelin, n'au côntat.

Handicapul Binah *a ocazionat o splendidă* lupt *între opt concurenți.*

Pali a condus plutonul — menținut compact — până la 300 de metri înainte de sosire, unde a fost atacat de Șoim și Almaș.

Ultimul cedează repede.

Intre leader și Șoim lupta este crâncenă. Mai rezistent, cel de al doilea obține un avantaj net.

Prima repriză a premiului Dumbrava Roșie a fost câștigată de Barcău, într'un mod mai mult decât norocos.

Penitence ia comanda lotului, urmată de Barcău și Persane.

Ultima demarează imediat după intrarea în linia dreaptă, obținând un avantaj net. La 100 de metri de sosire iapa domnului Schwartz derobează și se 'ncurcă în frânghia care marchează pista interioară, pierzând astfel o cursă gata câștigată.

De incidentul de mai sus profită Barcău, care n'a avut decât să-și continue drumul pentru a cuceri o victorie, periclitată definitiv cu câteva clipe mai înainte.

A doua Penitence, urmată de Rada III.

Ultima alergare ,cea de a doua repriză a premiului Dumbrava-Roșie, a fost câștigată cu mare ușurință de favorita publicului Stamba.

Jagotka a trecut în frunte, urmată de Stamba și Tănase, după care galopa restul plutonului într'un grup compact.

Stamba demarează cu puțin înainte de începutul grilei și obține un avantaj sdrobitor.

Pentru plase intervin Voicuța și Arosa, cari sfârșesc în ordine.

Informații

ERI LA EANEASA

● **Pariul austriac a cunoscut eri o animație deosebită ajungând dela 50.000 lei, cât a fost miza inițială, la 173.160 lei.**

Victoriile lui Băiețel și Șoimu au făcut o severă triere.

Totuși, el a fst câștigat de 6 buletine, ceeace revine câte 28.860 lei fiecăui câștigător.

● V. Huțulea a fost amendat cu 500 lei pntru provocare de busculadă în premiul Birmah.

● **La event s'au plătit eri următoarele cote:**

Șoim — Barcău 526
Barcău — Stamba 102.

● Băiețel scos n vânzare după victoria din premul Ardeal pentru suma de 62.00 lei a rămas proprietarului.

Rezultatele technice

71. Premiul ARDEAL — Vânzare — 1700 metri

1	BĂIEȚEL	48½	Florescu	65	125	Câștigat
2	Talalka	56	Ilinca	72	60	2—2—2
3	Băbuca	50½	Logofătu	61	60	lungimi
4	Meșteru Manole	58½	Cristea R.	53	52	Durata 1'54
	Ticu	61	Cucu	59	60	
	Molda	57	J. Gill	20	20	

BĂIEȚEL Prince d'Orange II—Băetana) aparține d-lui căp. I. Costea
Cota: Tribună 65; 29, 31 Peluză 127; 41, 22 lei.

72. Premiul BASMA — Mixtă — 800 metri (L. D.)

1	SUSI	53	Urdăreanu	15	17	Câștigat
2	Păpușa II	54½	Oprescu	156	146	
3	Doghi	59	Ilinca	114	72	2½—1½ -2
4	Georges	59	Cristea R.	41	41	
	Ancuța	54½	J. Gill	64	70	lungimi
	Lucreția	57½	Cucu	311	242	
		47	I. Huțuleag	245	183	Durata 0'50

SUSI (Leu — Speranța) aparține herg. Cislău.
Cota: Tribună 15; 13, 18 Peluză 17; 16, 34 lei.

73. Premiul L'ALSACE — 1800 metri (P. N.)

1	MARCELLA	57	J. Gill	22	21	Câștigat
2	Colombo	59	Ilinca	43	37	½—3—cap
3	Mazepa	56½	Mullot	97	82	lungimi
4	Frunză	54½	Vincent	22	24	Durata 2'

MARCELLA (Prince d'Orange — Tripole) aparține grajdului Lucia.
Cota: Tribună 22; 15, 18. Peluză 21; 13. 15 lei.

74. Premiul DIANEI — 2100 metri (P. D.)

1	L'AOUZELLE	57	Vincent	11	11	Câștigat
2	Favorita II	57	J. Gill	209	112	3—2½—5
3	Bilitis	57	Krimmer	71	69	lungimi
4	Malnoue	57	Cucu	94	102	
	Betty	57	Cristea	183	179	Durata 2'23

L'AOUZELE (Tourbillion — L'Adaille) aparține d-lui D. Al. Ghica.
Cota: Tribună 11; 11, 18. Peluză 11; 13, 20 lei.

75. Premiul FLĂCĂILOR — 800 metri (L. D.)

1	PERIȘ	54½	Ilinca	14	14	Câștigat
2	Siret	54½	Tasim	22	26	2—5—6
3	Ghibelin	54½	J. Gill	204	176	lungimi
4	Bandit	54½	Vincent	185	89	
	Buhor	54½	A. Enescu	692	358	Durata 0'98

PERIȘ (Firdaussi — Pour Relation) aparține hergheliei Scroviște.
Cota: Tribună 14; 10. 10. Peluză 14; 10.50, 10.50 lei.

76. Pr. BIRMAH — Handicap liber și limitat — 2400 metri (P. N.)

1	ȘOIM	51½	Cucu	48	57	
2	Pali	49½	Crișan	54	70	Câștigat
3	Almaș	55½	Vincent	29	31	
4	Dornic	57	Ilinca	29	21	2—2—1½
	Medardus	55½	J. Gill	243	272	
	Princier	59	Mullot	68	99	lungimi
	Roy	55	Cristea R.	95	70	
	Halmei	59½	V. Huțuleag	29	38	Durata 2'42

ȘOIMU (Prince d'Orange II—Sheesley Queen) ap. d-lui S. Schwartz
Cota: Tribună 48; 17 14, 24. Peluză 37; 16. 21. 28 lei.

77. Pr. DUMBRAVA ROȘIE — W. h'cap — Repriza I — 1400 m. (P. I.)

1	BARCĂU	54	Ilinca	40	47	Câștigat
2	Penitence	58	Vincent	92	66	
3	Rada II	53	V. Huțuleag	167	131	2½—1—2
4	Lecaude	51½	Oprescu	114	165	lungimi
	Walhalla	54	J. Gill	41	49	
	Persane	52	Cucu	19	18	Durata 1'29

BARCĂU (Prince d'Orange II—Baquette) aparține d-lui St. Ujvari.
Cota: Tribună 40; 24. 29. Peluză 47; 23. 27 lei.

78. Pr. DUMBAVA ROȘIE — W. h'cap — Repriza II — 1400 m. (P. I.)

1	STAMBA	56	Tasim	24	28	
2	Voicuța	62	Cucu	59	65	Câștigat
3	Arosa	45	Flonescu	612	621	
4	Noroc	55	Vincent	97	62	
	Garoafa II	58	Cristea R.	193	194	3—2—2
	Tănase	54½	J. Gill	97	60	
	Jagodka	51	Logofătu	205	403	lungimi
	Strâmba	59	Ilinca	121	64	
	May Day	62	Tănase	187	66	Durata 1'30
	Bucuria Mea	51	Oprescu	63	60	

STAMBA (Blue Boy — Stanca) aparține hergheliei Cislău.
Cota: Tribună 24; 14. 20, 58. Peluză 28; 17, 24. 49 lei.
Event: Șoimu — Barcău 526. Barcău — Stamba 102

Dela plecare la sosire

CAI IN FORMA: Champion jr., Birlic, Josedale Margot, Cobza, Atlantida, Garofița, Joker, Talaz, Eftin, Kundry, Ninon, Pandur, Habar, Levente, Tătăran, Bandit II, Hispano.

CAI DE URMARIT: Carol Hanover, Chilipir, Miss Texas, Dorka, Anny Worthy, Catinca, Tara, Victoria, Zgomot, Harry Boy.

*

● CHAMPION JR. readus la valoarea maximă și avantajat de starea terenului, a repurtat o victorie ușoară.

Fiul lui Champion a dovedit că se 'mpacă de minune cu conducerea lui Gram și că pare pornit pe o serie de succese.

● BIRLIC s'a apărat onorabil, mai ales că nu putea emite pretenții de victorie dând metri lui Champion jr.

● ADDA WORTHY pare a fi în bună condiție. Corol n'a forțat-o la nici un moment după ce s'a convins că soarta partidei se pecetluise.

● RAMA II a efectuat o cursă bună, dacă ținem seama că nici terenul și nici distanța nu-i erau pe plac.

● AMY SCOTLAND s'a comportat obscur.

● CAROL HANOVER în ciuda performanțelor modeste ce face dela o vreme, merită să fie urmărită.

● JOSEDALE MARGOT a arătat în acest an o bună valoare, în baza căreia avea dreptul la victoria de eri.

● PETRUȘ a alergat foarte bine, dar nu putea da 40 de metri invingătoarei, pe un teren ca acel de Sâmbătă.

● IUBITA a sărit la plecare. In nici un caz n'ar fi câștigat, cel mult găsindu-se mai aproape în lupta finală.

● WINSOME JOSEDALE nu trebue condamnată în baza cursei de Sâmbătă. Ca toți pensionarii lui Cercasov nu se impacă deloc cu un teren moale.

● GHID este departe de celace era anul trecut.

● COBZA a repurtat a doua victorie consecutivă pe o distanță de 2000 metri.

Fiica lui H. P. este dotată cu multe calități, promițând o frumoasă carieră.

● ATLANTIDA ar fi fost mult mai periculoasă, fără galopul dat la intrarea în linia dreaptă. Deși a terminat penibil, nu era exclus să fi biruit, deoarece avea un avantaj net față de pensionara lui Dobrescu.

● GARDA nu putea fi învinsă, dacă terenul moale n'ar fi dezechilibrat-o, silind-o să meargă neregulat.

● HOTIN și-a compromis ori ce șansă, galopând la plecare.

● CHILIPIR deși sosit al treilea, n'a contat în alergare.

● DVALIN a concurat în progres.

● MISS TEXAS va deveni utilă, atunci când va fi corectă.

● GAROFIȚA se află în mare progres. In plus, pare că s'a desbărat de năravul unor galopuri excesive.

● JOCKER a alergat în progres. Mai are totuși de profitat în condiție.

● VICTOR se găsește în bună condiție.

● BISTRICIOARA, handicapată de starea pistei nu putea face mai mult.

● PILOT a galopat excesiv, eșind complet din cursă înainte de parcurgerea primei jumătăți din parcursul premiului Billy Bunker.

● TALAZ se găsește în condiție maximă, fiind avantajat și de starea terenului.

A. Bota l-a condus inteligent, speculându-l în momentul cel mai oportun pointa de viteză.

● EFTIN a alergat bine, dar a avut neșansa să întâlnească pe Talaz mai bine ca oricând.

● KUNDRY s'a apărat onorabil.

● DORKA a lăsat să se întrezărească o oarecare revenire în formă.

● BEN HUR n'a confirmat șansa ce o avea. Pare că se resimte depe urma repetatelor eforturi la care a fost supus.

● NINON a inscris o performanță excelentă.

Pensionara d-lui Bugulescu deține o formă impecabilă.

● PANDUR a mers în nota ultimelor lui eșiri. Nu putea bate însă la egal pe Ninon.

● LEVENTE este un element de certă valoare, dotat și cu o rară corectitudine.

● ANNY WORTHY a concurat multumitor.

● LITTLE ORPHAN galopând lung la plecare, a eșit din alergare.

● HABAR este un performer promițător, dovedind și aptitudini pentru distanță.

● ȘOIMU nu putea face mai mult, împotriva unui adversar în plină formă.

● SPERANȚA a alergat la valoarea posibilităților ei actuale.

● DUDU GORDON n'a confirmat nici pe departe, șansa ce o avea.

● PRINCESSE AXTELL era periculoasă în momentul când a sărit. Iapa se găsește în bună condiție.

● HISPANO pare în parte refăcută. Mai are totuși de câștigat în formă.

● TATARAN a luptat cu curaj, dar la finish s'a găsit în dificultate.

● GROZAVA se găsea net desavantajată, de starea terenului.

● BANDIT II a făcut o alergare ce merită a fi reținută. Se găsește în cert progres.

● ZGOMOT pare refăcut. Fără galopul din vecinătatea sosirii ar fi fost extrem de periculos.

● SANTUȚA, pe un teren excesiv de greu, era normal să nu poată suporta un handicap de 100 de metri.

● HARRY BOY s'a comportat destul de frumos. Merită a fi urmărit.

● VA-TA și-a compromis șansa prin trei galopuri.

ALERGARILE DE TRAP

Băneasa Trap; Ziua 7-a, Miercuri 22 Mai 1940

—PROGRAM DEFINITIV—

Premiul CERES
Condiție (1/1) — 15.000 lei

2100 Darling Worthy, Adam, Tip Top, Zubr II, Lora, Miss Texas
2120 Mișu
2140 Chiabur
2160 Chiot, Dvalin, Vardar
2200 Sever, Garda
2240 Hotin

Premiul BURTON
Record — 18.000 lei

2120 Extra, Va-ta, Paj Axtell
2140 Clifford Hanover, Santuța, Peter Gordon
2160 Natașa NTT
2180 Benito H. P., Brebenea, Talaz, Eftin
2200 Taina

Premiul BRIDGET
Performanță — 15.000 lei

1700 Lut, Franț
1720 Izvor T., Năluca
1740 Iarba, Cobza, Habar, Speranța, Baba Dochița, Princesse Axtell, Atlantida, Șoimu, Cartuș
1760 Urganda
1800 Ialpug

Premiul BENARES
Handicap — 15.000 lei

1700 Elișor, Primăvara, Fugar, Joker.
1720 Pan Worthy, Cina
1740 Călin, Tava, General W., Harry Boy, Zgomot, Tătăran Dor de Ducă, Cavaler
1760 Eol, Helen Halpin

Premiul BINOLITE
Condiție (1/2) — 15.000 lei

1680 Jack, Doly B., Cimbric, Victoria, Bafta, Ikar
1700 Olga, Talisman, Fusta II.
1720 Turla, Union, Năluca, Domnia, Comtesse Worthy
1760 Tara
1780 Cilly Hanover, Sulfina.
1820 Hispano
1840 Carol Hanover

Premiul BUDWOOD
Handicap — 2100 lei

2100 Lilia, Voinicu
2120 Elișor, Urganda
2140 Dudu Gordon
2160 Giovinezza II, Ialpug
2180 Călin, Tais, Diadia Lul, Pan Worthy, Eol, Cina, Jack
2200 Mura II, Gen. Worthy
2220 Durdulia, Paj Axtell

Premiul CARPAȚI
Handicap — 15.000 lei

2100 Dracu, Victoria, Olga, Zanoza, Chiot, Uraca, Franț
2120 Lut, Pădureț II, Fusta II.
2140 Dreapta
2180 Cobza, Bănuța, Atlantida
2200 Elișor, Iarba, Nicevo
2220 Fugar
2240 Dudu Gordon

Premiul BLOSSOM
Condiție — 18.000 lei

2160 Rama II, Primăvara
2180 Busuioc, Amy Scotland, Benito H. P., Adda Worthy
2200 Champion junior.
2220 Catinca
2240 Torent
2260 Ninon
2300 Trixie

Premiul BUDHA
Handicap — 15.000 lei

1700 Bețiv, Sultana, Va-ta
1720 Brad, King Worthy, Benito H. P., Dolly Worthy, Bruma II.
1740 Poenița, Handicap, Catinca, Flying, Vointa, Natașa, Movila.
1760 Uța, Kitty Clair, Giuditta, Blondella, Valenția

CICLISM

ECHIPA NAȚIONALA A GRECIEI

și al doilea lot de ciclişti turci au sosit ieri după amiază in Capitală

Astăzi, cicliștii eleni vor face antrenament la Velodrom

Al 2-lea lot al echipei naționale a Turciei pentru Balcaniada de ciclism a sosit ieri în Capitală. Iată-l în fața gării de Nord. In mijloc d. și d-na Bekensir, vicepreședintele Federației turce, Lazagilar, căpitanul echipei, David Gav, antrenor și ziariștii din Ankara, d-nii Safet Giurol, Ecrem Iulger și Habit Aracik

Numai câteva zile ne mai despart de marele eveniment sportiv al anului: **Balcaniada ciclistă.**

Echipele țărilor participante sosesc în fiecare zi în Capitală.

Ieri la ora 17.56, cu acceleratul de Constanța, au sosit în Capitală echipele naționale ale Greciei și o parte din cicliștii turci (o parte din aceștia sunt de 5 zile în Capitală).

In gara de Nord, un public numeros a ținut să cunoască o clipă mai devreme echipele țărilor participante la Balcaniadă și să le ureze bun sosit. Numeroși ciclişti români cât și oficialitățile forului nostru de specialitate, în frunte cu d. Vasile Canarache înconjurat de membrii F. C. C., au fost deasemenea prezenți pe peronul gării de Nord pentru a întâmpina de oaspeți.

In uralele celor prezenți pe peron, coboară din vagoane delegația greacă cât și cea turcă. Echipa națională a Greciei condusă de d. Issaia, președintele Federației Elene, Cocconis și Caplanoglou din comitetul Federației și A. Sembos, trimis special al ziarului „Kathimerini" din Atena, este compusă din: Couvelis, Calonis, Seferiadis, Dimitriadis, Tartsiniadis, Leonidis, Stravopodis și Calnitsis.

ECHIPELE OASPE AU ASISTAT LA MATCHUL UNGARIA B—ROMANIA B

Imediat ce au sosit, echipele au fost conduse la hotel, iar după aceea toată expediția condusă de membrii F. R. C.-ului în frunte cu d. Vasile Canarache au mers la Stadionul A. N. E. F. unde au asistat la matchul România B—Ungaria B.

ECHIPA ELENA ÎN VIZITA LA REDACȚIA NOASTRA

După match, echipa națională elenă, însoțită de d-nii Cocconis, Caplanoglu și A. Sembos, a vizitat redacția noastră, fiind primiți de tot personalul redacțional al ziarului „Universul-Sport".

ASTAZI CICLIȘTII GRECI FAC ANTRENAMENT PE VELODROM

Astăzi, la orele 9 dimineața, echipa națională a Greciei va face un ușor antrenament de acomodare cu pista, pe Velodromul din Șoseaua Olteniței.

D. prof. Oțeleanu:

„Vom cuceri cel puțin un titlu balcanic"

Cum se știe, antrenamentele și sursele de selecție ale alergătorilor români au fost conduse și supraveghiate de antrenorul federal d. prof. Oțeleanu. Deci d-sa este în măsură să spună, să se pronunțe asupra șanselor pe care le are România la Balcaniada ciclistă.

Și d. prof. Oțeleanu ne-a declarat următoarele:

„Vom prezenta o echipă bună, întocmai ca și celelalte națiuni. Dar mai ales o echipă bine pregătită.

Căci, selecționata națională definitivă va fi suspusă între 20—25 Mai la un antrenament de menținere a formei arătate în cursele de selecție

„Șanse, așa cum se prezintă în momentul de față alergătorii români, echipa noastră are. Și fără ca să fiu prea optimist, am convingerea că un titlu balcanic măcar vom cuceri.

„Dar sportivii noștri trebue să știe că în cursele ciclistе, cum este o balcaniadă, toți concurenții se prezintă cu șase egale, bine pregătiți și va câștiga acea echipă care va ști să adopte cea mai bună tactică. Cea mai bună tactică potrivit momentului, din punct de vedere al pregătirii tehnice, al moralului, cât și din punct de vedere al rutinei și al priceperei în evitarea accidentelor".

D. ministru Gh. Vântu

a asigurat măsurile de pază și ordine la Balcaniadă

Nici o competiție internațională organizată la București nu s'a bucurat de atenția și concursul oficialităților românești ca Blacaniada de ciclism. Intr'adevăr, probele acestea balcanice — fericit prilej de propagandă românească — sunt sprijinite cu mare bunăvoință de către organele noastre oficiale.

Astfel, d. ministru Gh. Vântu — unul din cei mai entuziaști susținători ai sportului și mișcării sportive din România — sprijină cu larghețe Balcaniada ciclistă.

D. ministru Vântu a asigurat federația română de ciclism de măsurile de pază și de ordine de care are nevoie o competiție ca Balcaniada. Măsurile de ordine se vor lua și în tot timpul când legațiile străine vor merge la Palatul Regal, cât și pe parcursul până la mormântul Eroului Necunoscut, unde delegațiile și echipele străine vor merge în convoi.

Iar la Velodrom, în timpul concursurilor, și pe șos. Jianu (unde se aleargă campionatul balcanic de fond) ordinea va fi asigurată de un număr de 500 de jandarmi.

Prețuri de intrare populare

După cum am anunțat, F. R. C. a fixat prețuri populare la Balcaniada ciclistă pentru a da astfel, posibilitatea tuturor sportivilor să participe la marea competiție internațională dela 23—30 Mai.

Aceste bilete s'au pus în vânzare la „Victoria-Sport", prețurile fiind 100, 70, 50 și 30 lei.

FAVALLI

a câștigat etapa de ieri a Turului Italiei

Milano, 19. — **A doua etapă a turului ciclist italian, disputat pe distanța Genova-Piso (187 km.), a fost câștigată de Favalli.**

VOLLEY BASKET-BALL

Sportul Studențesc a învins la volley femenin pe Hai Hai și a cedat la volley masculin lui Bonaparte

Basket-ballul în zi slabă, iar volley-balul, puțin spectaculos

O etapă salvată de calificativul „banală" prin două matchuri cari au pasionat mult. Nici acestea nu au fost de calitate prea bună în ce privește structura jocului. Au avut însă în ajutor interesul, ambele fiind oarecum hotărîtoare pentru desemnarea campionilor de primăvară.

Aceste întâlniri au fost cele anunțate de noi în avant-cronică: Sp. Studențesc contra Hai-Hai la volley-ball femenin și Bonaparte la volley-ball masculin.

In rest, matchuri prea puțin interesante, mai ales la basket-ball unde diferența de clasă dintre echipe este prea mare și se face simțită.

Terenurile au lăsat deasemenea mult de dorit. Astfel terenul Velodrom nu era marcat până la ora 10, iar terenul Sportul a suferit consecințele ploaei de zilele trecute.

VOLLEYBALL FEMENIN
Categoria I-a
SPORTUL STUDENȚESC-HAI HAI, 5—15, 15—11, 4—15, 15—13

Prevăzusem victoria Sportului Studențesc, ba chiar credeam într'un scor mai ușor, dar după o luptă strânsă. Afară de victorie totul a fost inversat, căci Hai-Hai-ul a întrecut așteptările, iar Sp. Studențesc a jucat mai slab ca de obiceiu. Cum totuși nu a reușit Hai-Hai să câștige în această situație? Cauzele sunt mai numeroase. Astfel, jocul Haiului are o curiositate. Nu se poate menține în aceeași alură în timpul a trei seturi, deoarece nu are prea multă siguranță, jucătoarele bazându-se destul de mult pe moment. Sportul Studențesc a făcut alte greșeli. Prima a fost aceea că a intrat pe teren cu prea puțină încredere, și la primele atacuri reușite ale adversarelor a avut impresia certă că va pierde.

Acestui fapt i-a urmat un altul: nesiguranța care a adus un joc prea puțin spectaculos deoarece se rezuma la trecerea mingiei cât mai rapid în terenul adversarelor, pentru a nu avea răspunderea unei faze.

JOCUL

Primul set este o continuă ofensivă a Hai-Hai-ului, căruia îi reușește aproape tot ce încearcă. Increderea este mărită și prin rezultatele excelente pe care le dă jocul de fund, mai precis pararea „bombelor".

Al doilea set marchează o revenire a Sportului Studențesc, care încearcă totul. Hai-Hai-ul ar fi putut rezista și acest set și ca urmare ar fi câștigat, dacă ar fi avut încrederea necesară. Avem impresia că jucătoarele nu s'au putut obișnui cu gândul unei victorii în două seturi în compania unui adversar de talia Sportului. Eri era însă totul posibil. Hai-Hai-ul a slăbit însă alura și rezultatul urmează: Sportul Studențesc are set-bal și nu pierde ocazia așa că este 1-1.

Al treilea set poate fi împărțit în trei perioade. Prima este un joc mai strâns care se termină cu o egalitate la 7. Urmează o perioadă de netă superioritate a Sportului, care acumulează încontinuu puncte și reușește să obțină set și match-bal la 7. Nu reușește să și-l însușească și urmează perioada de prevenire a Hai-Haiului. Scorul își micșorează intervalul, dar victoria revine tot Sportului Studențesc, ca urmare a unor greșeli făcute de adversare.

Dintre jucătoare, greu se remarcă vreuna. Poate mulți au avut impresia unei comportări excepționale a noilei achiziții a grupării alb-corail, Atty Negulescu. Intr'adevăr, a făcut impresie și chiar a jucat bine. Plonjeoanele au fost însă de multe ori inutile și acest fapt a stricat mult

CELELALTE MATCHURI

Bonaparte a jucat mult mai slab ca în ultimele matchuri. Surpriza a fost că boomai pasele nu au „mers". Noroc că startul nu a avut eficacitate suficientă pentru a-și însuși și al treilea set.

Aurora O. C. B., așa cum am prevăzut, a câștigat ușor. Efa este o echipă, ce depune mult suflet. Păcat însă că totul se oprește aci.

Radu Vodă a câștigat matchul cu Caraiman, acestuia din urmă lipsindu-i legitimațiile. Nu ne surprinde, căci nu se întâmplă prima oară acest fapt. Curios că la urmă Caraimanul acuza pe Radu Vodă de nesportivitate, căci nu a primit să joace fără licențe.

Probabil nu s'a gândit că un match de volley are și un arbitru care pe lângă alte obligații are și pe aceea de a nu da drumul unui joc fără ca echipele să aibă cel puțin patru din licențele jucătoarelor prezente.

BOLLEYBALL MASCULIN
BONAPARTE — SP. STUDENȚESC 15—3, 4—15, 1—13

O întâlnire disputată care a lămurit pentru moment situația în categorie, care are acum un singur „leader": Bonaparte. Pentru cât timp? Poate chiar pentru totdeauna. Mai are însă de spus un cuvânt și Venus.

Matchul de ieri ne-a arătat că Sportul Studențesc, chiar învins, are încă multe șanse să cucerească actualul campionat, căci cu elementele ce le are poate înjgheba o echipă minunată. Va fi nevoe însă de antrenament.

Pe de altă parte, Bonaparte, cu toate sforțările ce le-a făcut, nu a reușit să înlăture toate punctele negre din echipă. Eri, dacă Sportul, care căpătase legătură în ultimele seturi, ar fi știut cum să procedeze, Bonaparte ar fi fost silit să plece steagul.

Cei mai buni au fost: Florin Popescu, Avachian (Bonaparte) și Bebe Rațiu, Jack, Niculescu și Cicero Danielescu. A arbitrat foarte bine d-l Francisc Marinescu.

CELELALTE MATCHURI

Avântul Sportiv a dispus de C. F. R. mai greu decât ne așteptam, având nevoe de trei seturi.

Venus a reușit să joace al doilea match în cadrul acestui campionat cu Macabi pe care l-a „distrat" în două seturi.

Aurora O. C. B. a susținut un match dificil pe care l-a câștigat extrem de greu și numai în ultimele momente.

BASKETBALL

La basket-ball trei matchuri cu doi câștigători prevăzuți dinainte și cu o surpriză.

Intr'adevăr, Sportul Studențesc și Bonaparte nu au avut prea mult de lucru. Bonaparte a jucat însă mai slab ca în ultimele întâlniri.

Surpriza a fost făcută de Viitorul Dacia, care, mai eficace, a reușit să dispună de C. F. R. după un match viu disputat și bine arbitrat de d-l Mihail Bercuși.

Iată acum rezultatele tehnice:

VOLLEYBALL FEMENIN
Categoria I-a

Sportul Studențesc—Hai-Hai 5-15; 15-11; 15-11.
Aurora—E.F.A. 15-2; 15-4.
Bonaparte—Stortclub 15-5; 8-15; 15-4.
Radu-Vodă—Caraiman 15-0; 15-0 (forfait).

VOLLEYBALL MASCULIN
Categoria I-a

Bonaparte—Sp. Studențesc 15-3; 4-15; 15-13.
Venus—Macabi 15-11; 16-14.
Av. Sportiv—C.F.R. 15-9; 13-15; 15-11.
Aurora O. C. B.—V. S. C. 15-10; 9-15; 15-13.
Rezerve
V. S. C.—Aurora O. C. B. 15-9; 12-15; 15-11.
Venus—Macabi, nedisputat.
Categoria II-a
Pebe—Săgeata 15-3; 15-10.

BASKETBALL
Categoria I-a

Bonaparte—E.F.A. 38-19 (12-4).
Sportul Studențesc—V.S.C. 47-28 (23-3).
Vlf. Dacia—C.F.R. 38-31 (28-28).
Rezerve
Bonaparte—E.F.A. 25-10.
V. S. C.—Sp. Studențesc 2-0 (forfait).
Categoria II-a
Radu Vodă—A.C.T. 30-18 (16-14).
Av. Sportiv—Viitorul 46-6.
Tirul—Macabi 58-14.
Caraiman—Negoiul 2-0.
Venus—Pebe, nedisputat.

— gh. epuran —

Pagina Boxului

Constatări

După prima mare reuniune în aer liber

Corpul oficialilor noștri nu a ajuns la maturitate.

Din această cauză, întrunirea de Sâmbătă seara a avut de suferit

Dovada s'a făcut: *boxul românese poate trăi prin propriile forțe și o nouă ascensiune a lui este oricând posibilă.*

Pentru aceasta însă, se impune ca reuniunile ce se vor desfășura pe viitor să fie scutite de lipsurile cari au diminuat succesul reuniunei inaugurale în aer liber.

Am fost partizanul încercării făcută Sâmbătă seara. Am încurajat pe organizatori și am prevăzut o reușită deplină întrunirii dela „Otetelișanu".

Spre regretul meu însă, trebue să constat că optimismul meu nu a fost decât în parte confirmat. Prima mare reuniune a anului nu a fost scutită de lacune și, din această cauză, spre sfârșit, spectacolul devenise obositor.

Am auzit deseori, în rândurile din urma mea, exclamându-se: *uf, de s'ar termina odată!* Și mărturisesc sincer că nu am fost surprins de acest fapt. Printre spectatori se găseau destui oameni cari priveau cu îngrijorare nemiloasa fugărire a acelor ceasornicului și se gândeau că vor pierde ultimele mijloace de convenabilă locomoțiune.

CORTINA SE RIDICA TARZIU

Prima mare lacună a reuniunei de Sâmbătă a fost aceia a nerespectării orei de începere. Spectacolul fusese anunțat pentru ora 20 jum. dar nu a început decât 45 minute mai târziu, provocând enervarea acelora cari făcuseră deplasarea la timp.

Desigur că, cei mai mulți dintre spectatori au învinuit pe regisorii întrunirii. Greșeală capitală. Răspunzători de această întârziere sunt numai reprezentanții F. R. Box-ului cari nu au știut să-și facă datoria.

Dece se mai încredințează funcția de delegat general al forului de specialitate unui membru al lui, dacă aceasta nu este capabil să facă să se respecte prevederile unui program?

Era de datoria acestui delegat general al F. R. Boxului, delegat care la o reuniune pugilistică este ordonator responsabil a tot ce nu intră în atribuțiile celorlalți oficiali, să respecte programul, să impună regisorilor să-l respecte la rându-le și să ia hotărâri atunci când neprevăzutul intervine.

Știu precis că, la ora fixată pentru începere, lipsea unui dintre amatorii programați în primul match. Acest lucru a provocat panică, când soluția era foarte simplă: Se inversa ordinea matchurilor și începutul nu trebuia să întârzie.

Dar, vina acestei tardive ridicări de cortină nu se răsfrânge numai asupra delegatului general al F. R. Box-ului. In afară de el, comisarii de ring trebuiau să țină lucrurile în mână și să se facă remarcați prin decizii cari să dovedească energie și oportunitate...

Oficialii F. R. Box-ului nu au știut să se comporte la înălțimea misiunii lor și deaceia diminuarea succesului trebuie să li se imputе.

JURIUL NU A ȘTIUT SA IMPARTA DREPTATE

Judecătorii matchurilor s'au lăsat depășiți de evenimente și unele din deciziile lor nu au purtat pecetia albului imaculat. Au dat verdicte eronate în primul și ultimul match. Era greu să se comporte la fel și în celelalte cazuri, întrucât, până și cei cari luaseră loc în galeria de dincolo de zidurile arenei, puteau să hotărască în prima și ultima instanță.

Acolo unde însă, se cerea să puncteze cu sânge rece și fără a se lăsa influențați, judecătorii matchurilor s'au dovedit a nu fi stăpâni pe situație.

Amatorul Alexandru Popa și profesionistul Moți Spakow au fost victimele incapacității juriului. Și unul și celălalt nu au fost întrecuți de adversarii lor. Juriul a văzut, contrar celui mai elementar bun simț, altfel. Și, cei doi boxeuri au coborât învinși, treptele ringului.

Nu voi nega că Ilie Petrescu nu a avut în ultimul match un mic avantaj. Ar însemna să contest realitatea. Acest avantaj însă a fost mai mic decât acelea pe cari Spakow le-a marcat asupra aceluiași Ilie Petrescu, în precedentele două întâlniri. Cu toate acestea „învinsul" de Sâmbătă seara nu a primit decizia.

Acest lucru dovedește în mod evident că judecătorii noștri sunt, ori incapabili, ori de rea credință, ori se lasă influențați. In aceste din urmă două cazuri, cu atât mai puțină cinste pentru ei.

Aceste fapte mă determină să consider că, corpul oficialilor noștri nu a ajuns la maturitate și să regret plecarea din Federație a vechilor judecători fără de cari boxul românesc este un fel de țară fără bătrâni.

Jenny Dumitrescu

Prima reuniune internațională a anului

ILIE PETRESCU va întâlni pe SCHOENRATH și SANDU ION pe ANTON OȘCA

Aseară, conducătorii grupării „Turda", cari și-au propus să continue cu organizarea reuniunilor de mari proporții, au fost înștiințați că tratativele începute de ei în Germania au dus la angajarea lui Iacob Schoenrath, un greu german care are la activul său un match nul cu Adolf Heuser, fost campion al Europei.

Dat fiindcă angajarea lui Schoenrath este fermă, promotorii români au decis regisarea primei reuniuni internaționale a anului, la data de 1 Iunie.

Adversarul boxeurului german va fi Vasile Șerbănescu, campionul României la toate categoriile.

Al doilea match al reuniunii va prilejui reintrarea excelentului Anton Oșca. Adversarul acestuia va fi Sandu Ion, recentul învingător al lui Dumitru Panaitescu.

Reamintim că și Anton Oșca deține o decizie la puncte asupra campionului României la categoria muscă.

O reuniune mixtă la Ploești

Se vor întâlni profesioniștii Gh. Popescu și D-tru Doicescu

Odată cu revenirea d-lui ing. Ivăncianu la conducerea boxului ploeștean, se remarcă o vie activitate. D-sa este omul marilor realizări, fiind acela care a perfectat cu destule sacrificii materiale și matchul Gh. Popescu—D. Iordănescu, match care a dat prilej lui Gh. Popescu să-și conserve titlul de campion al României la categoria până.

De data aceasta, tot d-sa, pentru o cât mai reușită demonstrație a sportului nobil, a obținut patronajul d-lui primar al municipiului Ploești, d. dr. Mircea Botez, vajnicul susținător al sporturilor ploeștene.

Pentru ca programul să fie cât mai complet, s'a hotărît ca reuniunea să fie întregită cu un match al lui Gh. Popescu, căruia i-a fost desemnat ca adversar, cunoscutul pugilist bucureștean Dumitru Doicescu.

Pentru matchurile amatoare s'a recurs la concursul asoc. „Tir" din Capitală, de sub conducerea maestrului Toma Panaitescu, care va deplasa pe cei mai buni elevi ai săi.

Programul reuniunii a fost alcătuit în felul următor:

AMATORI

Gh. Mătăsaru (Prah.) — Jean Tomescu (Tir).

Al. Eremia (Prah.) — Mih. Marinescu (Tir).

N. Moraru (Prah.) — Ionel Barach (Tir).

Ion Ivănescu (Prah.) — Radu Alexandru (Tir).

Buiculescu (Prah.) — Dumitru Nicolae (Tir).

I. Mihăilescu (Prah.) — Gh. Leica (Tir).

MATCH PROFESIONIST

Gh. Popescu — Dumitru Doicescu, 10 reprize a 3 minute.

Programul astfel anunțat și cu un patronaj ca cel al d-lui primar dr. Mircea Botez, este o chezășie că spectacolul va fi reușit din toate punctele de vedere, constituind o bună propagandă pentru sportul cu mănuși.

Tot odată, pentru o cât mai bună comportare a amatorilor ploeșteni, maestrul Gh. Popescu veghiază zi de zi asupra antrenamentului lor în sala Stadionului.

Pentru ca boxului ploeștean să i se clădească o platformă cât mai durabilă, suntem informați că d. primar dr. Mircea Botez și d. ing. Ivăncianu ar fi luat hotărîrea ca acest sport să treacă sub egida municipiului Ploești.

Astfel stând lucrurile, trebue să anticipăm că reuniunea din seara zilei de 21 crt., va fi la înălțimea cerințelor publicului ploeștean.

După matchul Ungaria-România

Cum au decurs întâlnirile desfășurate la Budapesta

Rădan, Gaspar și Popa nu au corespuns

Ora târzie la care am primit rezultatul matchului de box dintre amatorii Ungariei și cei ai României, match disputat Sâmbătă seara la Budapesta, nu ne-a permis să dăm amănunte asupra modului cum au decurs cele opt întâlniri terminate cu categoricul scor de 12-4 în favoarea vecinilor noștri.

Revenim deci asupra întâlnirii desfășurată în capitala Ungariei, spre a completa cu detalii rezultatele tehnice publicate în numărul precedent al ziarului nostru.

ECHIPA N'A CORESPUNS

Imediat după plecarea echipei noastre la Budapesta ne-am manifestat, pe baza unor precise calcule, un robust optimism în legătură cu șansele compatrioților noștri. Spre regretul nostru, am fost categoric desmințiți și această desmințire ne-a fost servită de cei trei pugiliști în cari ne puseserăm cele mai mulțe și mari speranțe: Nicolae Rădan, Marin Gaspor și Ion Popa.

Spre surprinderea noastră, am aflat Sâmbătă noaptea că tocmai acești trei reprezentanți ai noștri plus Gheorghe Lungu, a cărui slabă comportare o prevăzusem au fost punctul slab al echipei.

Rădan, Gaspar și Popa s'au comportat cu totul sub așteptări, nici unul neisbutind să aducă echipei o victorie. Și, din cele comunicate de corespondentul nostru, rezultă că înfrângerile acestor trei reprezentanți ai României nu se datoresc atât prea marei clase a adversarilor, ci prezentării lor într'o formă sub toate așteptările.

Faptul ne pune pe gânduri și pe buze ne vin întrebările:

Neaclimatizare? Hrană neconvenabilă? Sau pur și simplu o neindicată purtare înainte de matchuri?

Dacă răspunsul se va da ultimei întrebări, cu atât mai rău.

DOUA VICTORII

In greaua înfrângere suferită de echipa României la Budapesta, cele două victorii românești au constituit o slabă consolare. Aceste succese au fost făurite de Grigore Jelesneac și Valentin Andreev cei mai cuminți dintre componenții formației noastre.

Continuând seria triumfurilor repurtate anul trecut în Franța, Jelesneac s'a impus cu autoritate pentru viitoarele selecționări și rămâne reprezentantul de mare nădejde al culorilor noastre. Il felicităm sincer pentru frumoasa victorie dela Budapesta.

Debutând cu succes în rândurile internaționalilor, Valentin Andreev și-a înscris numele pe tabela de onoare a campionilor autentici. Ca și Jelesneac, trebue trecut în rândul „senatorilor de drept", căci, cu sobrietatea și conștiinciozitatea lui, Andreev este capabil să redediteze oricând succesul dela Budapesta.

Cinste lui.

MATCHURILE

In rândurile ce urmează, vom trece în revistă modul cum au decurs cele opt partide dintre amatorii Ungariei și cei ai României.

CHIRIAC A PIERDUT CATEGORIC

Prima întâlnire a matchului Ungaria-România s'a terminat cu victoria maghiarului **Podany**, în fața căruia **Ion Chiriac** n'a fost la înălțimea misiunii decât în prima repriză, terminând la egalitate. In ultimele două reprize, învingătorul a fost net superior.

MATCH STRANS INTRE RADAN ȘI BONDI

In limitele categoriei cocoș, **Nicolae Rădan** (R.) și **Bondi** (U.) au făcut un match extrem de strâns care, până la sfârșitul reprizei secunde, nu indica niciun învingător. Repriza decisivă s'a desfășurat însă în avantajul lui Bondi, care și-a apropiat, astfel, decizia la puncte.

Rădan a lăsat impresia unui om obosit.

GASPAR A AVUT DOI ADVERSARI

Matchul disputat de **Marin Gaspar** (R.) și **Csapogya** (U.) în limitele categoriei pană, a văzut victoria la puncte a boxeurului maghiar.

Este însă de notat că Gaspar, mai slab ca de obicei, a avut doi adversari, arbitrul matchului făcând tot posibilul spre a asigura victoria compatriotului său.

POPA A PIERDUT DEASEMENI

In categoria ușoară, **Ion Popa** (R.) a servit replica lui **Nemeth** (U.). I-a servit-o însă atât de slab, încât amatorul maghiar a câștigat destul de categoric. Popa nu l-a fost adversar demn decât în prima jumătate a matchului. A slăbit însă spre sfârșit, lăsând întreaga inițiativă adversarului.

JELESNEAC ADUCE ROMANIEI PRIMA VICTORIE

Grigore Jelesneac a fost primul reprezentant al nostru care a făcut să se descrețească frunțile compatrioților noștri prezenți la reuniune.

Mai în vervă ca oricând, gălățeanul a luptat cu o vitalitate neobișnuită, silind pe Korany să primească, în cursul celor 3 reprize, lovituri de catapult.

Dominând dela început până la sfârșit, Jelesneac a dobândit o categorică victorie la puncte.

...ANDREEV PE CEA DE-A DOUA

A doua victorie a naționalei românești se datorește lui **Valentin Andreev** care, în limitele categoriei mijlocii, a administrat o severă corecție lui **Jakics** (U.), adversarul său.

La fel ca Jelesneac, Andreev și-a surclasat rivalul în tot timpul celor 3 reprize și a sfârșit lupta cu un categoric avantaj de puncte.

UN HANDICAP DE 8 KGR.

Atât a trebuit să suporte **Alfred Meschi** (R.) în matchul său cu **Szolnoki (U.)**. Cu toate acestea reprezentantul nostru a luptat cu un curaj demn de titlul pe care îl poartă și n'a cedat decât în momentul când diferența de greutate și-a spus cuvântul.

LUNGU A PIERDUT PRIN K.O.?

Deși nu ne făcuserăm iluzii asupra șanselor lui **Gheorghe Lungu** (R.), trebuie să conchidem că înfrângerea lui prin k. o. este opera judecătorilor matchului.

Homolya (U.), adversarul compatriotului nostru, a fost departe de a se conforma regulilor boxului, lovind neîncetat la ceafă și utilizând un box neregulat, pentru care motiv a și primit două avertismente. Cum și după aceste sancționări a continuat cu neregularitățile, descalificarea lui se impunea înainte de intervenirea momentului dramatic.

Că încheere, vom arăta că, în ultimul moment, Federația maghiară a adus două modificări echipei ungare, înlocuind pe Szigety cu Szolnoki și pe acesta cu Homolya.

Două titluri italiene în joc

In seara zilei de 22 Mai, Casadei, învinsul lui Mielu Doculevor i-a pune în joc două titluri natitlul Italiei la categoria semigrea. Matchul se va disputa la Milano.

Trei zile mai târziu, la Torino, Merlo Preciso și Guisto se vor întâlni pentru titlul național la categoria grea.

Breack... stop... out...

● Toți amatorii cari boxează la Ploești, sunt rugați a trece azi între orele 19—21, la sala „Tirul", din piața Senatului având a li se face comunicări de către maestrul Toma Panaitescu în vederea deplasării.

● Reuniunea amatoare care urma să aibă loc eri seară la Târgoviște, în regia grupării „Mielu Doculescu", s'a amânat pentru Sâmbătă 25 Mai a. c. la ora 21, cu același program.

● La Napoli, ușorul D'Amico a învins la puncte pe compatriotul său Mastropaolo.

RUGBY

Sportul Studențesc a învins la limită pe Stadiul Român cu 3-0

V. Dacia, învingând pe Venus la scor, a trecut în fruntea clasamentului

Etapa VI după lupte disputate ne-a adus și surprizele zilei; prima victoria Sportului Stud. și trecerea în fruntea clasamentului a Viforului Dacia în urma victoriei la scor asupra Venusului.

Din rest remarcăm victoria dificilă a T. C. R.-ului asupra Victoriei și a C. F. R. în dauna lui, R. C. 13.

La categoria II-a în urma victoriei de astăzi, echipa Viforului Dacia își menține șefia cu un apreciabil număr de puncte.

SPORTUL STUDENȚESC ÎNVINGE PE STADIUL ROMAN, FURNIZAND SURPRIZA ZILEI. A CONDUS DINESCU?! (SP. STUD.).

Deși ziua de ieri s'a bucurat de un match internațional la foot-ball, rugbyul a fost vizionat de un public record.

Astfel matchul Sp. Stud.-Stadiul Româa a fost văzut de peste 2000 spectatori.

In prima repriză, după un joc egal, Sp. Stud. marchează oarecum dubios prin Popa, transformarea rămânând nereușită. Scorul de 3-0 rămâne până la sfârșit.

In repriza II-a a dominat Stadiul Român care nu și-a putut fructifica munca din cauza proastei inspirații a lui Cornel Munteanu care jucând în mare vedetă, a fost execrabil

Jocul a fost frumos, disputat și spectaculos.

Universitarii, în urma, apărării bine organizate, în repriza II-a merită elogii pentru munca și dragostea de club arătată.

Un alt fapt pe care-l remarcăm este lipsa arbitrului V. Fanella. Este a treia oară când lipsește dela obligații consecutiv. Poate are motive serioase pentru neprezentare, vina căzând atunci asupra cluburilor cari nu se interesează.

Credem că nu este admisibil ca un match de importanța celui de ieri să fie condus de un membru al unui club care ia parte la dispută.

Ori cât de cinstit ar fi acel arbitru „sângele apă nu se face".

D. C. Dinescu (Sp. St.) care a condus această partidă, cu toate că a fost excelent, are o vină care pune în întuneric totul. Nu trebuia acordată cu ușurință încercarea lui Popa, care a trecut linia mergând deabușilea F. R. R. e datoare să ia măsuri.

S'au remarcat dela Sp. Stud. Teodorescu cel mai bun, Andries Popa, Diaconu, Pârcălăbescu și Cameniță.

Dela St. Română: Slobozeanu, Argeșiu, Gabay, Blasec, Tudor și Virgil Ioan, și Turuț.

ECHIPELE:

SP. STUD.: Dan Ionescu, Popa, Andrieș, Damian, Bombonel, Cioc Sadoveanu, Telu Diamandy, Riegler, Diaconu, St. Ionescu, Cameniță, Teodorescu, Costescu, Pârcălăbescu, Adam.

ST. ROM.: Tudor Ioan, Virgil Ioan, Bogos, Gabay, Virgil Munteanu, Cornel Munteanu, Andronache, Turuț, Puiu Argeșiu, Gh. Ionescu, Blașek Ghiondea, Slobozeanu, Glăvan, Milescu.

VIFORUL DACIA INVINGE LA SCOR PE VENUS 20-0 (3-0).

După o repriză în care venusiștii s'au remarcat eroic, Covaci reușește o un coup frank. Scorul de 3-0 rămâne până la sfârșitul reprizei.

Singura ocazie a Venusului, prin Tesghes, care interceptând o pasă greșită a 3/4 viforiști, după ce pune pe picior greșit pe Jianu, este ajuns din urmă și placat în ultima instanță de Fl. Brătan.

Repriza II-a este complect la discreția Viforiștilor cari joacă excelent marcând în ordine prin Sterian, Chinezu-Niculescu, Brătan, Comănescu, și Marcu Nicolau.

A transformat F. Covaci.

Viforul Dacia s'a prezentat fără doi titulari: Nicu Niculescu și F. Calistrat. Iar Venus fără Tofan, indisponibil, având clavicula spartă, Grigorescu, Florea și Solidu Niculescu.

Conducerea clubului Venus, ar trebui să ia grabnice și drastice măsuri, contra acestor jucători pentru care faci sacrificii, la cari răspund cu sabotarea interesului clubului.

S'au remarcat dela Viforul Dacia pe lângă cei cari au marcat Trajan, Kranz, Bolteanu, Jianu și M. Nicolau.

Dela Venus au dat satisfacție: Virgil Anastasiade. C. Constantinescu, Tesghes, Popescu, Sedey și Neum.

Viforul Dacia a prezentat următoarea formație:

Jianu, Fl. Brătan, Sterian C., Gică Vasilescu, N. Nicolau, Ionel Nicolau, Traian, Comănescu, Covaci, Lăpușan, Kranz, Chinezu Niculescu, Kratzbauer, Bolteanu, Grigorescu.

A condus cum nu se poate mai bine fostul căpitan al națională d. Niky Crissoveloni.

C. F. R.—R. C. 13 16—3 (3—3)

Vădit, feroviarii sunt în formă. Incetul cu încetul și-au format o echipă tânără care astăzi dă rezultate frumoase.

După o repriză egală în care au marcat Ciupea din lovitură liberă dela 40 m. și Crăciunescu, repriza II-a a fost în favoarea C. F. R-ului care a marcat după un joc disputat prin Clinciu, Cocor, 2 și Gogu Sfetescu.

R. C. 13 are scuza că nu a prezentat echipa complectă. Oricum echipa d-lui Gogu Sfetescu nu putea părăsi terenul învinsă.

S'au remarcat dela C. F. R.: Dragoș Tenescu, Gogu Sfetescu Ontică, Cocor și Cliniciu.

Dela R. C. 73: Titi Rădulescu, Ciupea, Georgică Opresou, Hrim și Puiu Manoliu.

C. F. R. a prezintat următoarea echipă: N. Benuciu, Crăciunescu, Dragoș Tenescu, Ontică, Mete, Gogu Sfetescu, N. Popescu, Gruia, Cârciumaru, Clinciu, Cocor, N. Ionescu, M. Stăncuiescu, Milea, Tenescu I.

A condus foarte bine d. Fernand Hercok.

T. C. R.-VICTORIA 12-0 (5-0)

Mult mai tehnici jucătorii dela T. C. R. au trecut peste elanul victorist.

Au marcat: Popovici 2, Ghica și Fănică Bârsan.

REZULTATELE CAT. II-a

Viforul Dacia-St. Rom. 6-3 (3-0).

Sp. Stud.-R. C. B. 13-11 (3-5)

Celelalte matchuri au fost amânate

CLASAMENTUL

Viforul Dacia	11	8	0	3	115	48=27
Stadiul Rom.	10	8	0	2	193	31=26
Sp. Studențese	10	7	1	2	104	34=25
T. C. R.	9	6	1	2	41	20=22
C. F. R.	10	3	0	7	46	96=16
Venus	7	3	0	4	43	79=14
R C. 13	8	0	0	8	20	89= 6
Victoria	3	1	0	2	17	62= 5

LUPTE

Rezultatul luptelor greco-romane de pe Stadionul Sportului Muncitoresc

Ieri s'a disputat pe stadionul Sportului Muncitoresc concursul de lupte greco-romane al cupei Theodor Stroja.

Au participat la acest concurs d-nii senator Theodor Stroja președintele Camerii de muncă, d. secretar g-ral al Camerii de muncă, d. Raibergher, vajnic inițiator al Sportului muncitoresc, reprezentanții breslelor muncitorești, d. Camil Manoilă, președintele federației române de lupte greco-romane, d. ing. Spirescu și peste 1500 de spectatori.

Luptele au fost foarte apreciate de public, fapt care va aduce în capitala țărei gustul pentru acest sport.

Internaționalul Tojar Iosef a arătat o clasă excepțională, fiind cel mai bun luptător.

Concursul nu a putut fi terminat datorită marelui număr de concurenți.

Dăm mai jos rezultatele tehnice:

Klain Vilhelm (F) învinge prin tușe pe Beri Iosif în 6 minute.

Ancuța G. (F) învinge pe Maladi (Sp. M.) în 6 minute.

Kerner Carol (Sp. M.) tușază pe Klain Ernest (F) în 8 minute.

Anderco Ludvig (Sp. M.) învinge la puncte pe Petre Marin (F).

Novac Ion (F) și Popa Păun (CFR) termină la egalitate.

Tojar (Sp. M.) dispune de Kerner Carol (Sp. M.) într'o luptă impresionantă în 5 minute.

Herman Ernest (Sp. M.) Rădăuți învinge prin tuș pe Ciomârtan Andrei în 3 minute.

Cocoș (CFR) învinge pe Bălan Ilie (inidv.) în 3 minute și Bati V. (CFR) dispune de Herman M. (Rădăuți în două minute.

Beri Iosef (Sp. M.) învinge pe Petre Marin în două minute.

Competițiunea va continua Dumineca viitoare, la aceleași ore, pe stadionul Sportului Muncitoresc.

ATLETISM

Marathonul redus de ieri a fost câștigat de Tărtăreanu

Eri dimineață la ora 8 s'a dat plecarea în cea de a doua cursă antrenament de marathon, în organizarea Stadiului Român.

Ca și la prima întrecere victoria a revenit lui Tărtăreanu care a acoperit cei 25 km. în timpul de o oră 41 m. 0.

Organizarea tehnică a fost asigurată de conducătorii Stadiului Român, cari s'au achitat excelent.

Inainte de plecare în cursă, așa cum am indicat noi, a funcționat un serviciu medical care a făcut alergătorilor un serios control.

Inainte de a încheia, ținem să menționăm frumoasa figură făcută de tânărul viforist Vasile Dinescu, care a fost numai la câteva minute de învingător. Pentru tinerețea lui, performanța ne apare sub cele mai bune culori și privim în el un marathonist de viitor.

Sperăm ca la celelalte antrenamente ce vor urma cu distanțe „crescendo" până la 42 km. 125, ne va arăta întreaga gamă a posibilităților sale.

REZULTATELE TEHNICE

1. Ioan Tărtăreanu (St. Român) 1 oră 41 m. 0.

2. Vasile Dinescu (V. Dacia) 1 oră 50 m. 0

3. Iorgulescu (Venus) 1 oră 52 m. 0

4. Marin Luchiar (C.F.R.) 1 oră 55 m.

5. Culcear (St. Român) 1 oră 56 m. 0.

Rezultatele probelor atletice disputate ieri în pauza matchului România B-Ungaria B

Inaintea și în pauza matchului de footbal România B—Ungaria B, s'au disputat două probe atletice.

Dacă ștafeta 4+3+2+1 a mulțumit din plin spectatorii, în schimb cursa de 800 m. a lăsat o impresie detestabilă.

Strânși la start câțiva alergători nespecialiști în această probă — în parte cu excepția lui Radu Ioniță — cursa n'a putut fi un spectacol atletic acceptabil.

Restul alergătorilor au arătat o completă lipsă de antrenament.

Cunoaștem și apreciem buna intenție a organizatorilor, dar cu astfel de probe nu reușim să facem decât o proastă propagandă atletismului.

E de dorit ca pe viitor să se pună o mai mare atenție în alegerea acestor probe de propagandă, pentru ca ele să servească scopul propus.

Cursele acestea nu sunt nici prilejuri de verificare pentru conducători și nici glume... atletice. Timpul de 2 m. 06 s. cu care a învins Radu Ioniță e suficient de convingător.

In schimb ștafeta a dat satisfacție.

Venus a demonstrat din nou că în această specialitate n'are încă adversar în București.

Ludu pe 400 m. acela, ca întotdeauna, Cristea Anton, reapare ca un sprinter excelent, iar Hidișanu și Cunescu s'au întrecut pe ei înșiși.

Timpul venusiștilor de 2 m. 08 s. este numai la 3 s. de timpul record național.

Echipa Venusului a alergat în următoarea formație: Ludu Virgil, Cristea Anton, Hidișanu și Cunescu Stavri.

REZULTATELE TECHNICE

800 m. plat

1. Radu Ioniță (C. F. R.), 2 m. 06 s., 6.
2. Nemeș (St. R.) 2 m. 12 s.5.
3. Sebastian Popescu (V. D.) dead head.

Ștafeta 400+300+200+100 m.

1. Venus 2 m. 08 s. 0.
2. Viforul Dacia 2 m. 12 s. 0.
3. Stadiul Român.

HAND-BALL

Mâine reîncepe campionatul regional

Returul campionatului regional va consuma mâine, de „Sf. Constantin și Elena", prima etapă a campionatului de hand-bali.

Pe Velodrom au fost programate Marți după amiază, două partide interesante:

VIF. DACIA INFRUNTA PE I. P. P.

In prima întâlnire ce va avea loc la ora 16,30, echipa gazdă a Vif. Dacia are de susținut un match nu tocmai ușor în fața I. P. P.-ului. Dacă aceștia vor reuși să prezinte o formație fără defecțiuni, „galbenii" vor trebui să se întrebuințeze serios pentru a obține victoria, ce le este absolut necesară spre a nu pierde situația bună din clasament.

Credem deci, într'o victorie a Vif. Dacia.

C. F. R. SUSȚINE TRADIȚIONALA INTALNIRE CU TURNVEREIN

Fără îndoială că disputa zilei, o formează palpitanta întâlnire dintre C. F. R. și eternul rival Turnverein.

Ca și în partidele precedente, acest match va da loc la o luptă frumoasă, energic susținută de ambele tabere și victoria finală nu se poate anticipa.

Plecând dela simplul considerent că, Turnverein nu a reușit să învingă până acum pe feroviari, credem că nici de data aceasta nu le va reuși, cu toate că doresc din tot sufletul, să învingă măcar odată vechiul lor rival.

Partida va începe la ora 17,30 și va fi condusă de d. M. Ganțu.

ȘTIRI

● **Liga regională de hand-bali va ține ședința săptămânală astă-seară la ora 20, în locaul U. F. S. R., din str. Caragiale.**

*

● **C.F.R. secția de hand-bali convoacă pentru mâine Marți, pe Velodrom, la ora 17, în vederea matchului cu B.T.V. pe următorii jucători: Calistrat, Drăgan, Franiz, Gunopol, Tudor I., Boldiș, Tatarovici, Cârlig, Harsfalvi, Herold, Covaci, Alexandrescu, Alterescu, Ionescu Crum și Manolescu.**

De pe pistă...

In Ungaria *primele concursuri atletice pe pistă au repurtat succese destul de satisfăcătoare.*

Iată ultimele rezultate înregistrate:

100 m.: 1. Gyenes 11 s. 3; 2. Bellagh 11 s. 6. 800 m.: 1. Szabo 1 m. 58 s. 2; 2. Simon 2 m. 00 s. 3; 3. Ratonyi 2 m. 01 s. 0. Greutate: 1. Nemeth 14 m. 85; 2. Csanyi 14 m. 40; 3. dr. Daranyi 14 m. 38. 110 m. garduri: 1. Szabo 16 s. 6; 2. Dombovari 17 s. 3; 3. Iavar 18 s. 8. Inălțime: 1. Zsuffka 1 m. 70; 2. Sosonczi 1 m 65; 3. Rozsa 1 m. 65. 5.000 m.: 1. Csaplar 14 m. 56 s. 4; 2. Vajda 16 m. 18 s. 8; 3. Csaba 16 m. 32 s. 400 m.: 1. Hejjas 54 s. 0; 2. dr. Istenes 54 s. 1; 3. Vizvari 54 s. 5. Prăjină: 1. Zsuffka 3 m. 80; 2. Füzesi 3 m. 30. 1.500 m.: 1. Igloi 4 m. 06 s. 6; 2. Fülöp 4 m. 10; 3. Batori 4 m. 22 s. 2. Suliță: 1. Varszegi 62 m. 25; 2. Medggessi 46 m. 50. Lungime: 1. Samlo 6 m. 6 3; 2. Zsaks 6 m. 20. Disc: 1. Nemeth 44 m. 10; 2. dr. Daranyi 41 m. 00; 3. Nemeth II 33 m. 70.

Football Football Football Football

Campionatele în Europa

In Jugoslavia, Beogradsky a trecut din nou în frunte

In Boemia, Slavia s'a detașat. In Bulgaria, Lewsky a câștigat derbyul

Eri, în străinătate, s'au disputat matchuri de campionat în Jugoslavia, Protectoratul Boemia-Moravia și Bulgaria, înregistrându-se rezultate interesante.

Beogradsky a redevenit leader

BELGRAD, 19 (Serviciul nostru special). — Astăzi s'a disputat o nouă etapă în campionatul național al Iugoslaviei.

La Belgrad, Haiduc a jucat fără Sobotka și Milutin, dar a reușit să termine la egalitate cu S. K. Iugoslavia: 1—1 (0—0). Belgrădenii au jucat bine în repriza întâia, când puteau să câștige matchul. După pauză, Haiduc a opus o rezistență dârză. Ca tehnică, jocul a fost slab. Spectatori: 3500.

A marcat Savici (în min. 60) și Ciapela (min. 79).

Beogradsky a jucat la Sarajevo cu Slavia și a învins numai cu 1—0 (1—0), dar scorul — după jocul prestat — putea fi mai mare. Au asistat 5000 de spectatori.

Unicul punct a fost înscris de Matoșici III.

Al treilea match s'a disputat la Zagreb. Gradjansky a dispus de H.A.S.K. cu 4—0 (1—0). Jocul a fost foarte slab, iar H.A.S.K. și mai slab.

Au marcat: Leșnik, Woefl (2) și Jalant. Leșnik a fost eliminat în repriza doua.

*

In urma rezultatelor de azi, leader a redevenit Beogradsky.

Iată clasamentul:

Beogradsky	4	3	1	0	8:	4=7	(1)
Slavia	4	3	0	1	4:	2=6	(2)
Gradjansky	4	2	0	2	9:	5=4	(4)
Haiduc	4	1	2	1	7:	5=4	(4)
S. K. Jugosl.	4	1	1	2	7:	8=3	(5)
H. A. S. K.	4	0	0	4	4:	15=0	(8)

LEWSKY A CAȘTIGAT DERBYUL SOFIEI

SOFIA, 19. (Serviciul nostru special). — In cadrul campionatului diviziunar A, astăzi s'au disputat următoarele matchuri:

Sofia: Lewsky—A. S. 23 2—1
Ruseiuk: Lewsky—Sportklub 4—1
Varna: Vladislav—Șipka 0—0

In clasament conduce Lewsky (Sofia) cu 14 puncte, urmat de J. S K. și A. S. 23 cu câte 12 puncte, Slavia cu 10 etc.

SPARTA A FACUT MATCH NUL ȘI SLAVIA S'A DETAȘAT

PRAGA, 19. (Serviciul nostru special). — Astăzi s'a disputat o nouă etapă în campionatul de football. Rezultatele tehnice:

Nachod—Victoria Ziskov	4—2
Slavia—Sleska Ostrava	5—1
Sparta—Kladno	1—1
Prostejov—Zidenice	3—2
Bata—Pardubice	3—0

Matchul S. K. Pilsen-Victoria Pilsen s'a disputat Vineri și a fost câștigat de prima echipă cu 5 : 2.

In clasament, Slavia s'a detașat, mai ales că Sparta a făcut match nul.

Joi, două matchuri de campionat în Giulești,

Duminică etapa a XX-a

Campionatul Diviziei Naționale A se reia Joi, 23 crt. și continuă Duminică, 26 crt.

Iată programul matchurilor:

JOI 23 MAI

București: Venus—Unirea Tricolor.
București: Rapid—Sp. Studențesc.
(Aceste două jocuri se dispută în program cuplat în Giulești).

DUMINICA, 26 MAI

București: Rapid—Venus.
București: Unirea Tricolor—Juventus.
Cluj: Victoria—Sp. Studențesc.
Timișoara: Ripensia — A.M. E. F. A.
Reșița: U. D. R.—GloriaC. F. R.
Baia Mare: Carpați—C.A.M.T.

SPRE UN NOU MATCH

Ujpest-F.C. Rapid

în Cupa Europei Centrale?

Cine ar juca în Micul C. E. C. după situația actuală din campionatul în Ungaria, Jugoslavia și România

Rapid la Budapesta, Venus la Sarajevo

In numărul nostru de eri am anunțat rezultatul ședinței comitetului C. E. C. și am arătat care este programul alcătuit prin tragere.

Astăzi, vom arăta care echipe vor juca în Micul C. E. C., ținând seamă de situația actuală din campionatul din Ungaria, Jugoslavia și România.

Ungaria urmează să participe cu Hungaria, Ujpest și Ferencvaros; Jugoslavia cu Beogradsky, Slavia (Sarajevo) și Gradjansky (Zagreb), iar România cu Venus și Rapid.

Deci, programul primului tur ar fi următorul:

Budapesta: **Ujpest-RAPID.**
Sarajevo: **Slavia-VENUS.**
Zagreb: **Gradjansky-Hungaria.**
Belgrad: **Beogradsky - Ferencvaros.**

Firește, până la data începerii Micului C. E. C., situația primelor locuri din clasamentele ungar, jugoslav și român poate fi modificată. Dar după cum se prezintă astăzi, programul dela 16 Iunie este acela de mai sus.

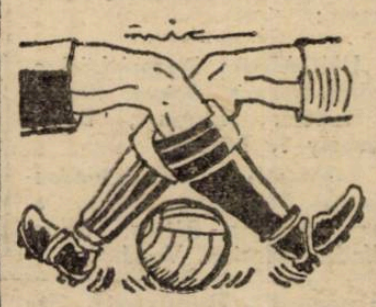

Unirea Tricolor a dispus în match de antrenament de Olympia cu 3-3 (2-0)

Unirea Tricolor și Olympia au susținut eri un match de antrenament pe arena din fața gării de Est.

Acest match a avut drept scop verificarea formei jucătorilor din ambele echipe. Unirea Tricolor în vederea matchului cu Venus și Olympia a aceluia cu Metalosport pentru desemnarea campionului districtului București.

Deși acest match a avut loc pe un teren desfundat totuși jucătorii s'au comportat destul de bine.

Din echipa Unirii Tricolor au lipsit Petrescu, Covaci și Crețeanu iar din a Olympiei Fabian și Astileanu.

Golaturile au fost marcate de: Cricitoiu, Alexandrescu și Lulu Mihăilescu, pentru Unirea. Cele două goaluri ale Olympiei au fost marcate de Georgescu și Cornel Niculescu.

De remarcat atitudinea nesportivă a lui Alexandrescu care credem că va fi sancționată de conducere..

Echipele au jucat în următoarele formații:

UNIREA TRICOLOR: Oprișescu (Anton), Barbu, Iliescu, Florea, Anghelache, Boteanu, Lulu Mihăilescu, Andrei (I. Dumitrescu) Alexandrescu, Paraschiva (Bogdan II) Cricitoiu.

OLYMPIA: St. Ionescu, (Stănescu V.), Sucitulescu, Adoc, Vagaș (Ion Vasile), Gain, Cuedan, Georgescu, Bermoser, (Vogoș) Cornel Niculescu, Valica, Stoian.

Dela Unirea Tricolor s'au evidențiat: Barbu, Iliescu, Florea, Boteanu, I. Dumitrescu și Cricitoiu iar dela Olympia: Stănescu V., Sucitulescu, Adoc, Ion Vasile, Gain, Cuedan, Vagaș și Stoian.

Copilărie fericită

Care părinte nu încearcă totul pentru a păstra voioșia și veselia copilașului său. Când durerile de cap sau de măsele îi turbură jocul, atunci este bine să-i dăm imediat o tabletă de GARDAN pentru a înlătura repede durerea și a-i readuce veselia. GARDAN este un remediu nou cu efect rapid și nevătămător. Nu uitați deci:

GARDAN
suprimă durerile.

BAYER

Vulturii Carpaților

au câștigat matchul cu Băneasa

Comisiunea districtuală a ținut ședință sub președinția d-lui major Gh. Brezeanu.

S'au luat următoarele decizii:

Gruparea E. F. A. se amendează cu 50 lei pentru lipsa unui carnet de legitimare.

JUCATORI PEDEPSIȚI

Jucătorii Parascu Panait din gruparea Orfeus și Toth Alexandru din gruparea L. P. N. se pedepsesc cu mustrare.

Balcă Samoil din gruparea S. E. T. se pedepsește cu ridicarea dreptului de joc pe timp de 30 zile.

Jucătorii Brezoaia N. (Distribuția) și Sekely Pandele (Stăruința) se pedepsesc cu ridicarea dreptului de joc pe timp de 8 zile cu aplicarea art. 368.

Idem jucătorul Sekely Alex. pe timp de 15 zile.

CONTESTAȚII ȘI TERMENE

Se resping ca netaxate următoarele contestații: Fulgerul la jocul cu F. C. Național, Generala la jocul cu Phenix, Imprimeria Capitalei la jocul cu Dâmbovița și L. P. N. la jocul cu Standard.

S'au dat termene pentru 23 Mai a. c. următoarelor contestați:

Militarii la jocul cu Metaloglobus, Av. Sportiv la jocul cu Viforul Dacia când este citat delegatul grupării Viforul Dacia și d arbitru Drăgan Emil.

Ind. Iutei la jocul cu Stăruința și Distribuția la jocul cu Ciclop.

Matchul Vulturii Carpaților—Băneasa se omologhează cu rezultatul de 3—0 pentru primii, anulându-se rezultatul de pe tern (2-1 pentru Băneasa).

Jocurile Phoenix—Șoimii și Sp. Muncitoresc—Vif. Dacia se omologhează cu rezultatul de 3-0 în favoarea primilor.

Grupării Ion Dârlău i se dă aviz favorabil pentru a-și schimba numele în F. C. Dudești.

In primul tur al „Cupei V. V. Tilea" s'au înregistrat rezultate normale

Brăila a învins Galați cu 4-1 (1-1)

Brăila, 19 (prin telefon). — Punctele au fost înscrise în modul următor: în min. 30 Comșa deschide scorul 1-0 pentru Galați. Egalarea o aduce Netta în min. 54. In min. 62 Constantin mărcheză de aproape. 2-1 pentru Brăila. Mai înscriu Butoianu în min. 65 la o învălmășeală și Constantin în min. 62. Matchul s'a sfârșit cu scorul de 4-1 pentru Brăila.

S'au remarcat dela învingători Niculescu, Popescu, Netta și Rosculeț iar dela învinși Begheți, Tudose și Comșa.

A arbitrat d. Klein în locul d-lui Alessandiu Buc. — care a sosit mai târziu, următoarele echipe:

BRAILA: Pâslaru, Niculescu, Ionescu, Popescu, Netta, Jipa, Dumitriu, Roșculeț Constantin, Butoianu, Filotti.

GALAȚI: Pătrașcu, Begheți, Apostol, Popa Tudose, Axente, Popovici, Buibustruc, Boncan, Tănase, Comșa.

Ploești-Buzău 4-2 (2-2)

Ploești, 19 (prin telefon). — Au învins ploeștenii prin punctele marcate de Anton (2), Stănescu și Schmidt. Pentru buzoieni au înscris Stoicescu și Pandele.

S'au remarcat Constantinescu, Georgescu, Stoicescu, Rădulescu, Stănescu, Mayer.

Au jucat echipele:

PLOEȘTI: Florentin, Tudor, Epurescu, Rădulescu, Prușak, Stroescu, D-trescu, Stănescu, Anton, Mayer, Schnidt.

BUZAU: Bichea, Ghețu, Popa I, Andreescu, Popa II, C-tinescu, Georgescu, Baraboș, Pandele, Andreescu, Georgescu.

La Budapesta, pe ploaie și pe vânt

Ungaria a învins România cu 2-0 (0-0

după un match în care am ratat destule ocazii de goal

Atacul României a fost falimentar din cauza concepției și a interilor. Dr. Sarosi și Gyetvay sunt autorii goalurilor

BUDAPESTA, 19 (Prin telefon).— Întâlnirea dintre primele echipe ale României și Ungariei a avut un decor nefavorabil. A plouat tot timpul și a bătut constant un vânt puternic, care a împiedicat normala desfășurare a jocului.

In tribunele terenului Ferencvaros au fost totuși 20.000 de spectatori.

Fără a face un match prea bun, echipa României a rezistat și a atacat cu forță egală. N'a putut însă marca pentrucă linia de atac a fost ineficace din cauza aripilor și a lui Reuter.

In apărare s'au detașat net doui oameni: David și Sfera, care au fost cei mai buni jucători de pe teren.

Ca și echipa noastră, nici echipa ungară nu a jucat bine. Nu este însă mai puțin adevărat că vântul și ploaia au făcut aproape imposibil controlul mingiei și acțiunile celor două echipe au fost realizate mai mult la întâmplare.

UNGURII AU VÂNTUL IN SPATE

Ungurii aleg terenul și ajutați de vânt atacă vehement. Apărarea noastră rezistă însă fără prea mare dificultate.

Dela început se vede că Sfera, David și Iuhasz sunt în formă.

Cea mai periculoasă fază se produce în minutul 21, când la un corner mingia lovește bara orizontală.

Până la pauză domină Ungaria dar scorul nu poate fi deschis pentrucă David apără foarte bine iar în careu fundașii noștri nu pot fi întrecuți de atacanții maghieri.

In special în duelurile aeriene ei au câștigat aproape totdeauna. In această parte a jocului echipa noastră a avut o foarte redusă activitate ofensivă. Vântul bătea puternic și acțiunile maghiare erau destul de bine organizate și dese pentru a ne putea permite să ieșim dintr'o defensivă prudentă.

ROMÂNIA ATACĂ

Imediat după pauză România atacă. Ajutată de vânt echipa noastră pune încet, încet stăpânire pe joc. Dominăm autoritar. Primul atac maghiar — o acțiune sporadică și de loc periculoasă — se produce deabia în minutul 12, când o combinație Toldi—Kincser—dr. Sarosi—Sarosi III este ratată de ultimul, care trage peste bară.

Atacăm din nou și punem iar stăpânire pe match dar aproape toate acțiunile noastre sunt oprite de arbitru, care fluieră mereu pe Bindea în offside.

BIRO SALVEAZĂ IN ULTIMUL MOMENT

In minutul 17 se produce cea mai periculoasă fază din atacurile noastre.

Baratky deschide pe Gică Popescu, care trece de Kiraly și se îndreaptă spre goal cu Polgar în spate.

In ultimul moment însă, Polgar isbutește să trimită mingia lui Csikos. Ungurii încep însă să-și revină. Obosită puțin de acest efort, linia noastră de mijlocași cedează puțin din alura impusă și gazdele pot să contra-atace.

In minutul 20 Sfera nu poate să oprească a acțiune a lui Sarosi decât acordând corner.

DR. SAROSI MARCHEAZĂ

Cornerul acordat de Sfera este preludiul goalului. Pentrucă după el urmează al doilea, pe partea dreptă. Bate Kincses și mingia găsește în fața porții lui David un grup compact. Din acest grup se înalță Sarosi dr. care marchează imparabil cu capul. Era minutul 22.

Deloc descurajată, echipa noastră contraatacă puternic dar fără succes.

Atacul este oprit pentru un foult al lui Renter.

Pentruca în minutul următor să ratăm cea mai mare ocazie de mar cat. Spielmann trage și Baratky atacă portarul. Csikos isbutește să bareze mingia și Pakozdi degajează în out.

Acțiunea următoare este oprită pentru un nou offside al lui Bindea.

GYETVAY! 2:0

In plin atac al României, al doilea goal a venit pe neașteptate.

Kincses are mingia și o trece la Sarosi, care a prelungește la Gyetvai pe aripa stână.

In loc să centreze însă, Gyetvai

DR. SAROSI

trage direct dintr'un unghiu imposibil și — în minutul 28 — Ungaria conduce cu 2—0.

A fost un goal imparabil, în colțul din dreapta al porții.

UN GAL ȘI O BARĂ

Reacțiunea românilor este vehementă. In minutul următor Bindea marchează dar arbitrul nu acordă goalul pentru „leit-motivul" offside.

Atacul următor este organizat tot de noi și produce o fază tot atât de periculoasă.

La poarta lui Csikos este corner. Bate Gică Popescu și Sarosi III respinge dar... mingia ajunge la Baratky, care trage în bară. Acesta a fost momentul psihologic al matchului. Echipa noastră se descurajează și ungurii împinși de o linie intermediară extraordinară pun din nou stăpânire pe joc. Domină categoric cu toate că joacă în contra vântului și obțin mai multe cornere.

In minutele 34 și 35 Gyetvay și Kincses bat câte o lovitură de colț. Iar în mintul 36 Lengheriu salvează în ultimul moment o lovitură liberă trasă de Sarosi III pentru un foult al lui Retuer.

ULTIMELE CINCI MINUTE

Cel din urmă atac al gazdelor se termină cu un shoot peste cap întors de Sarosi dr. în minutul 40.

Ultimele cinci minute aparțin românilor. In minutul 42 mingia iese afară printre picioarele lui Bindea ratându-se astfel încă o ocazie.

In minutul 44 Bindea centrează și Polgar acordă corner. In ultimul minut de joc echipa noastră ratează încă o ocazie mare.

La un corner tras de Bindea mingia ajunge la Baratky, care era în poziție excelentă. Baratky trage însă pe lângă mingie și astfel Csikos scapă fără a primi vreun goal.

Ungurii contraatacă dar acțiunea lor este oprită de fluerul arbitrului. Se terminase matchul.

ATAC FALIMENTAR

Technic, n'a fost un match bun. Majoritatea acțiunilor au avut-o ungurii, echipa noastră atacând foarte puțin.

Aceasta pentrucă extremele și centrul atacant: Bindea, Gică Popescu și Baratky au fost sever marcați, iar cei doi interi: Reuter și Spielmann — căutând să marcheze interii adversi — au jucat mult prea înapoi, mișcându-se confuz în centrul terenului.

Spielmann a jucat totuși ceva mai bine și a fost alături de Baratky cel mai bun atacant.

Ca și echipa ungară și a noastră a avut o linie de mijlocași foarte buni.

Kiraly—Sarosi III—Dudas au jucat uluitor.

Dar nici Iuhasz nu a jucat cu mult mai slab.

Cei mai buni oameni ai echipei noastre au fost însă — așa cum am spus la început — Sfera și David.

Au jucat deasemenea bine Lengheriu, Vintilă și Demetrovici.

*

In echipa maghiară au mai jucat bine în afară de linia de mijlocași Csikos, Pakozdi și Gyetvay.

FORMAȚIILE

Echipele au aliniat formații puțin modificate.

In echipa Ungariei a fost introdus în ultimul moment Kiraly în locul lui Szalay, iar echipa noastră a jucat cu interii invers de cum a fost anunțat.

Iată cele două formații:

UNGARIA: Csikos, Pakozdi, Polgar, Kiraly, Sarosi III, Dudas, Kincses, dr. Sarosi (Toldi), Toldi (Sarosi), Harangozo, Gyetvay.

ROMÂNIA: David, Sfera, Lengheriu, Vintilă, Iuhasz, Demetrovici, Bindea, Spielmann, Baratky, Reuter, Gică Popescu.

Nimic nou în conferința Micului C. E. C.

Budapesta, 19 (prin telefon). — **Lucrările conferinței Micului C. E. C. întrerupte ieri seară au continuat azi. Ele nu au adus nimic nou programul competiției — care era partea cea mai interesantă — fiind amânat pentru o dată ulterioară.**

Echipa de juniori a României a fost o adevărată revelație!

Totuși, în mod ghinionist, a cedat—pe nedrept— Ungariei cu 1-0 (1-0)

Cei mai buni români: Mioc și Ritter

BUDAPESTA, 19 (prin telefon). — In deschidere la matchul dintre echipele prime au jucat — tot în cadrul Cupei Dunării — juniorii Ungariei și României.

Și această partidă a fost influențată mult de vântul puternic care a bătut și de ploaie.

Totuși, jocul a fost extrem de disputat, înverșunat, cu multe faze frumoase.

Victoria a revenit Ungariei la un scor minim: 1:0 (1:0) prin punctul marcat de Harsanyi în minutul 25.

UN EȘEC NEMERITAT

In ciuda acestui rezultat, echipa României a făcut o partidă excelentă, care a întrecut până și cele mai optimiste așteptări. Bine alcătuită și minunat pregătită, mai ales sufletește.

Pentru publicul budapestan, echipa României a fost o adevărată revelație și eșecul o neîndreptățește. Merita să câștige, încă din repriza întâia când — deși avea vântul în față — a jucat foarte bine.

Cei mai buni juniori români au fost Ritter și Mioc, aripa dreaptă a atacului.

*

Matchul a fost arbitrat de d. Kiss, căruia echipele i-au prezentat următoarele formații:

UNGARIA: Dozsai-Lörinc, Szücs-Kovacs, Bakos, Rakosi II-Hollosi, Harsanyi, Berzi, Borbely I, Turbeki.

ROMANIA: Drăghiescu-Catană, Marinescu-Belcin, Covaci, Șperlea-Ritter, Mioc, Mladin, Marian, Vodă.

„Cupa Dunării"

Jugoslavia a câștigat proba de dublu și Italia conduce acum cu 2-1

ZAGREB, 19 (Serviciul nostru special). — **Astăzi a continuat matchul de tennis Italia-Jugoslavia în cadrul Cupei Dunării.**

Azi s'a disputat proba de dublu între Puncec-Pallada și Cucelli-Del Bello.

Jugoslavii au învins cu 8:6, 6:3, 6:1, astfel că Italia conduce acum cu 2:1.

Matchul ia sfârșit mâine cu cele două simpluri:

Puncec-Romanoni și Pallada-Cucelli.

Din echipa Ligii de Vest care joacă mâine cu Ungaria B nu face parte niciun jucător dela U.D.R.

TIMIȘOARA, 19 (prin telefon). — In vederea matchului cu Ungaria B, care se dispută mâine, Marți, în localitate, Liga de Vest și-a alcătuit următoarea echipă:

Pavlovici (Ripensia)-**Slivaț** (A.M.E.F.A.), **Gerber** sau **Chiroiu** (C.A.M.T.)-**Simatoc, Cotormani** (Ripensia), **Szaniszlo** (A.M.E.F.A.)-**Bindea, Reuter** (C.A.M.T.), **Marcu** (Ripensia), **Gall** (Electrica), **Dobay** (Ripensia).

Editura Societății Anonime „Universul", București, Str. Brezoianu No. 23—25 — România

„ABOCHAȚIUNEA"
SIBIIU

Taxa poștală plătită în numerar conform aprobării dir. generale p. t. t. nr. 24.464/939

2 LEI

UNIVERSUL

8 PAGINI
137-1940

Redacția și Administrația: Palatul „UNIVERSUL" str. Brezoianu 23—25. Telefon: Centrala 3.30.10; Redacția 4.21.81. Redactor responsabil EUGEN DUMITRESCU

Proprietar: „Universul", S. A.
Adm.-delegat: STELIAN POPESCU
Inscris sub No. 167, Trib. Ilfov

Nr. 137. — Anul III BUCUREȘTI. — Miercuri 22 Mai 1940.

ABONAMENTE:
Pentru grupări sportive 1000 lei anual

1 an LEI 500
6 luni LEI 270
3 luni LEI 150

Tudose, Dragomir, Steinhardt, Hapciuc, Gociman, Mormocea, Niculici, Norhadian, Niculae I. Țapu și Ciorobea

alcătuesc echipa României de ciclism pentru Balcaniadă

NICULAE ION ȚAPU

Evenimentul de mari proporții, din primăvara aceasta, Balcaniada, bate la ușă. Ba chiar am putea-o considera că a intrat în ...anticameră, căci la 24, congresul balcanic marchează începutul marei manifestațiuni.

Interesând cinci națiuni, Balcaniada aduce semnul liniștei și al amiciției în această parte a Europei, între popoare care se vor răsboi pe câmpul de sport loial, cavaleresc, sportiv.

ECHIPELE AU FOST FORMATE

Una din grijile mari, care au constituit o adevărată problemă, a fost, în sfârșit, rezolvată.

Iată reprezentanții noștri în cele 5 probe.

Pe baza constatărilor și observațiilor făcute în cursul probelor de selecție federația noastră a alcătuit aseară echipa României după cum urmează.

LA VITEZA

M. Steinhadt.
N. Dragomir.
Rezerve : Iulian Gociman,
C. Tudose.

INDIVIDUAL (semi-fond)

M. Steinhardt.
N. Dragomir.
C. Tudose.
Gh. Hapciuc.
Norhadian.
Rezerve : V. Mormocea,
Iulian Gociman.

URMARIRE

M. Steinhardt.
N. Dragomir.
C. Tudose.
Gh. Hapciuc.
Rezerve : V. Mormocea,
Norhadian.

CURSA AMERICANA

Hapciuc-Tudose.
Rezerve : Mormocea-Gociman.

Selecționații vor urma un program special până în preziua disputelor

FOND

Tudose.
N. I. Țapu.
Mormocea.
Niculici.
Hapciuc.
Rezerve : Ciorobea.
Norhadian.

SELECȚIONAȚII VOR AVEA UN PROGRAM SPECIAL PANA IN ZIUA CURSELOR

Cu aceasta, pregătirile pentru selecționare au luat sfârșit. Începând de eri echipa națională a intrat în faza de pregătire pentru menținerea formei arătate în cursele de selecție. Antrenamentele acestea vor fi conduse de d. prof. Oțeleanu ajutat de cei doi masseuri angajați.

Programul de astăzi al pregătirilor cuprinde următoarele :

Ora 9—10 : candiție fizică și curs teoretic ; ora 11—12: antrenament de viteză, masaj și duș ; ora 16—18 : antrenament de fond.

Antrenamentul de viteză va avea loc pe velodrom, iar cel de fond pe traseul balcanic.

O RECEPȚIE IN ONOAREA PREȘEDINȚILOR DE FEDERAȚII LA AMBASADA GRECIEI

D. Collas, ambasadorul Greciei la București, va da Miercuri 22 Mai, o recepție în onoarea președinților federațiilor care participă la Balcaniadă. Au fost invitați d-nii: prof. dr. Belinoff (Bulgaria), av. Isaia (Grecia), Bekensir Hakki (Turcia) și Vasile Canarache (România). Recepția va avea loc la ora 12,30, la ambasada Greciei.

PROGRAMUL CURSELOR BALCANICE

Mult așteptatul eveniment sportiv internațional, Balcaniada ciclistă, va începe Sâmbătă după amiază la velodromul dela Belu. Programul probelor a fost stabilit astfel :

Sâmbătă : campionatul balcanic de viteză.

Duminică (dimineața): campionatele de semi-fond, urmărire și americană.

Marți (28 Mai) : campionatul balcanic de fond — pe Șos. Jianu.

*

Găsim necesar să precizăm că probele de viteză, semifond, urmărire și americană se vor alerga pe velodromul de beton dela Belu, (Șos. Oteniței) la care se ajunge cu tramvaiul 17, 20, 12 prelungire cu mașina 53. Sau cu autobuzul 38 corespondență cu 53.

CONSTANTIN TUDOSE

Aspect de ansamblu din matchul ROMANIA B.-UNGARIA B.

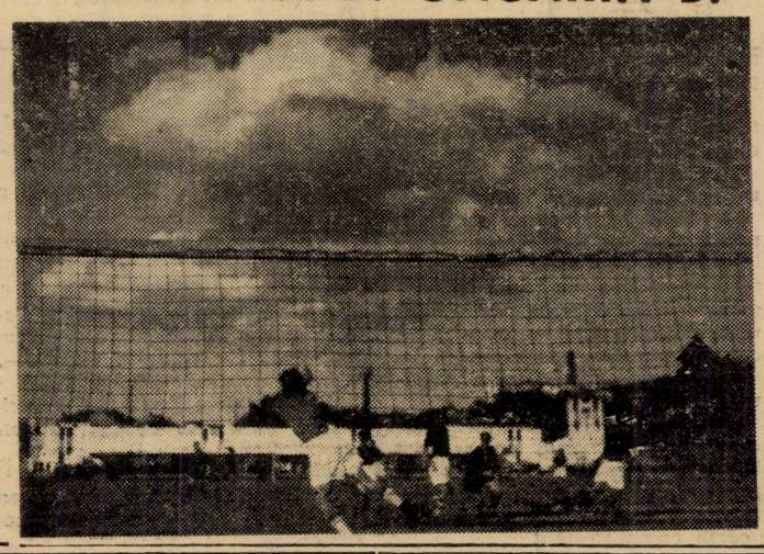

ȘI TRISTE ȘI VESELE...

— „Resturi" din matchul România B.-Ungaria B.

Matchul România B—Ungaria B. a servit drept prilej pentru multe observații serioase sau ironice, dar mai ales a fost o bună, foarte bună ocazie pentru jucători ca să câștige câte 3000 lei promiși în caz de victorie.

Cum au învins și încă la un scor nesperat și în contrast cu jocul prestat, jucătorii au și regretat până la urmă, că nu li s'a acordat și prime pe goaluri...

*

Dar să trecem la lucruri mai serioase.

Spectacolul oferit de cele două echipe naționale a fost extrem de modest. Tot jocul s'a rezumat la o luptă.

Ceeace ce a prilejuit unui vechi internațional român, unul din aceia care a făcut epocă și a fost mulți ani senator de drept în postul de half centru al echipei naționale (V...l) să facă o remarcă îngrijorătoare :

— „Footballul este căutat astăzi numai pentru rezultat, transformându-se în simple lupte pentru scor. Ceea ce, în mod fatal, omoară pur și simplu spectaculozitatea jocului. Hotărît, footballul este în regres.

(Continuare in pag. 2-a)

STRAJA ȚĂRII va construi la Șosea un parc sportiv și un teren de football pentru matchuri internaționale

Din sursă demnă de toată încrederea, am aflat că Straja Țării va construi pe terenul dela Șosea, care a aparținut Uniunii Federațiilor de Sport din România, un grandios parc sportiv.

In cadrul acestui parc, forul suprem al tineretului român va amenaja și un teren de football care să găzduiască matchuri internaționale.

In acest scop Straja Țării s'a adresat federației române de football căreia i-a cerut un oficial specialist în materie pentru a da toate indicațiile necesare.

Acest specialist trebuie să se prezinte astăzi la Straja Țării

Football Football Football Football Football Football Football

Cum ne aşteptam să joace şi cum au jucat „plenipotenţiarii" în triplul duel cu Ungaria

Surprize, deziluzii şi confirmări

Matchurile de ieri, şi cel dela Bucureşti, şi cele dela Budapesta, au fost prea importante, pentru a nu reveni asupra lor măcar pentru a nu accentua câteva lucruri care nu au fost suficient subliniate în numărul nostru de ieri.

Printre acestea e şi comportarea jucătorilor priviţi dintr'un punct nou de vedere: cum ne aşteptam şi cum au jucat reprezentanţii noştri.

ECHIPA B A OBŢINUT O VICTORIE NECONCLUDENTĂ

Echipa B a câştigat la scor şi orice critici care i s'ar aduce ar putea părea deplasate.

Totuşi ele sunt necesare. Sunt necesare pentrucă victoria obţinută Duminică la A. N. E. F. ne-a mulţumit numai ca rezultat brut. Maniera de care am învins nu e la înălţimea aşteptărilor şi e oricum cu totul neconcludentă.

Şi asta pentru că echipa B a Ungariei nu s'a ridicat nici măcar la înălţimea unei bune echipe de club. N'am văzut nimic din ceiace făcea odată gloria footballului maghiar.

Tehnica „mânjilor" unguri, nu s'a putut vedea decât arareori. Câteva faze — foarte puţine — frumoase, câteva situaţii inteligent creiate, dar atât. Şi vina nu-i a condiţiei fizice. Invinşii de alaltăeri jucau în ultimile cinci minute mai bine şi mai rapid decât la început. Altceva le-a lipsit jucătorilor unguri, poate nervul, poate spiritul de hotărîre care să le permită să ducă la bun sfârşit o acţiune de goal.

Românii i-au depăşit în toate privinţele. Ba nu. Uitam ceva. Ungurii au jucat cât se poate de neregulamentar. Au început bărbăteşte, foarte bărbăteşte pentru a continua copilăreşte cu piedici naive, şi brânciturl grosolane. Pentru prima dată când am văzut echipa Ungariei, fie ea şi echipa B, jucând atât de lamentabil. Din toate aceste cauze nu putem considera victoria noastră drept o performanţă strălucită. Mai ales că n'a jucat strălucit de loc, cel puţin marea majoritate a timpului. Dacă au fost ocazii cu nemiluita aceasta nu se datoreşte unei superiorităţi de ansamblu, ci mai mult unor acţiuni individuale.

Şi cu asta am ajuns la caracteristica matchului.

Insuficienţi ca ansamblu, jucătorii români, cu puţine excepţii, au corespuns ca individuali.

Inutil să revenim asupra performanţei lui Bodola despre care am spus ieri tot ce era de spus.

In schimb Cociuban II a servit o categorică desmintire denigratorilor săi, care nu pot pune pe seama norocului cele trei goaluri marcate de clujean. Un altul care a întrecut aşteptările a fost Covaci II, uluitor de intuiţie a jocului şi de spirit ofensiv. Mai ales că n'avea un inter în formă: Ploeşteanu a fost cel mai slab om al atacului şi alături de Răşinaru şi Petrecu cel mai slab al echipei. Iordache, util foarte util, contribuţia lui a fost apreciabilă la marcarea celor mai multe goaluri. Linie de mijloc, despre care toată lumea vorbea cu atâtea speranţe, n'a mers. Barem Şiclovan şi chiar Lupaş şi-au revenit în partea a doua a matchului. Răşinaru însă a rămas tot timpul într'o egală mediocritate.

In apărarea imediată Slivăţ s'a impus cu autoritate.

Desăvârşit ca fizic, Slivăţ a jucat aproape fără greşeală. Colegul său de „becie" Petrescu n'a fost la înălţimea situaţiei. N'a ştiut să-l marcheze pe Toth III. E drept că acesta din urmă a fost, împreună cu Laczko, cel mai bun om al ungurilor.

Cât despre Pavlovici, nu a avut ce apăra şi în consecinţă nu s'a remarcat.

JUNIORII AU FOST EROII ZILEI

In ziua matchului scriam că „juniorii nu pot spera, decât într'o victorie morală". Această victorie morală au dobândit-o cu prisosinţă şi ar fi meritat chiar s'o obţie şi pe cea materială.

Din câte ştim despre acest match ne-am putut convinge că numai un ghinion feroce i-a împiedicat pe români să termine învingători.

Juniorii români au făcut tot ceiace li se putea cere să facă. Au luptat şi, deşi învinşi, au forţat respectul şi admiraţia adversarilor. Şi asta e mult. Ah! Dacă am fi avut această echipă în matchul dela 31 Martie contra iugoslavilor!

IN ECHIPA A, ATACUL „PUNCTUL FORTE" A JUCAT CEL MAI SLAB

In prima noastră echipă lucrurile nu s'au petrecut aşa cum ne aşteptam.

Atacul nostru, compus din jucători excelenţi, n'a corespuns deloc. De unde înainte de match ne lăudam că avem prea mulţi interi buni, după cele două matchuri nu a mai rămas decât unul: Bodola. Ceilalţi trei: Ploeşteanu, Spielmann şi Reuter neaducând niciun aport real echipelor.

Ceilalţi jucători însă, au meritat selecţionarea, şi linia de mijlocaşi care, dacă n'a egalat-o pe cea a ungurilor, a jucat totuşi admirabil, şi mai ales apărarea.

Sfera mai bun decât ori când, iar David în nota sa obişnuită adică mai mult decât bun.

ŞI TRISTE ŞI VESELE...

Continuare din pagina I-a

„Cred că este o mare greşală atunci când se începe cu sisteme, trecând peste pregătirea tehnică a jucătorilor. Dacă s'ar îngriji mai întâi de aceasta, toate cellalte vin dela sine".

Asupra acestei constatări nu mai insistăm. Justeţea celor remarcate este prea evidentă pentru a mai fi necesară vre-o revenire sau complectare.

*

Cum explică însă, jucătorii români jocul modest de Duminică?

Căci, aşa cum fusese alcătuită, toată lumea se aştepta la un joc de factură ridicată.

Iată răspunsul lor:

— „Am vrut să arătăm lucruri mari şi până la urmă am oferit prea puţin".

Cam aşa se întâmplă de multe ori când îţi pui în cap să faci o partidă mare...

Dar, cele de mai sus au nevoe de o mică complectare:

Jucând aşa cum au jucat, românii erau cât p'aci să nu realizeze nici victoria. Norocul a fost că echipa maghiară n'a reprezentat un adversar şi că „ai noştri" au început — când şi-au dat seama de ce nu merge — să joace cum ştiu ei, cum au învăţat.

Rezultatul a fost că interii, Bodola şi Ploeşteanu, au realizat în mod permanent legătura între apărare şi atac, contribuind în mod egal la activitatea fiecărui compartiment.

A propos! însă de Bodola.

Noroc că „Duduş" a apucat să mai joace câteva ori (de 47 ori numai...) în echipa Naţională A pentrucă altfel, după matchul de Duminică nu ar fi primit carnet de internaţional...

(Căci cei care joacă în echipa B. nu sunt onoraţi cu această atenţie din partea federaţiei).

*

Goal-getterii matchului dela A. N.E.F. îi ştiţi: Cociuban II şi Covaci II.

Dacă cele două goaluri înscrise de ploeştean nu ne-au surprins, în schimb ne-a mirat eficacitatea lui Cociuban II, care, Duminică, a marcat cât n'a marcat în trei matchuri la Victoria.

Chestie de climat, poate...

*

Iordache n'a avut noroc alaltăeri. A „tras" bietul băiat mult.

Rezultatul: mai şchioapătă şi acum; dar pentrucă adversarul lui direct i-a pus câteva „contre" care şi-au atins ţinta.

*

Aţi observat, desigur, că Pavlovici a cedat locul lui Pfeilinger atunci când mai erau 2—3 minute de joc.

Din altruism, firesc, dar Pfeilinger nu poate dovedi că este internaţional.

Motivul?

A jucat în echipa B. şi deci nu primeşte carnet de internaţional...

In matchul cu Sp. Studenţesc Rapid va alinia o echipă nouă

Reintră NEGRU şi COSTEA iar MOLDOVANU va trece din nou înaintaş

Pentru matchul de Joi cu Sp. Studenţesc, Rapid s'a antrenat eri la Giuleşti, jucând la două porţi cu echipa districtuală C. F. R. B. T.

Au lipsit evident, Baratky, Lengheriu şi Vintilă, cari sunt plecaţi la Budapesta şi Răşinaru, care a jucat Duminică contra Ungariei B. A fost alcătuită o echipă „amestecată", care a câştigat cu 8 : 2, după un match amuzant.

MODIFICARI PENTRU MATCHUL CU SPORTUL STUDENŢESC

Intâlnirea cu Sportul Studenţesc înseamnă pentru Rapid un match foarte greu. Pentru că — aşa cum spunea Auer — „studenţii au un stil de joc care nu convine deloc Rapidului".

Partida este privită cu seriozitate şi pregătirile se fac cu cea mai mare atenţie. Rapid poate pierde campionatul dacă pierde matchul acesta. Şi cum în ultimul match — acela dela Arad, echipa feroviară a jucat extrem de slab — partida de Joi inspiră cu atât mai mult îngrijorare.

In primul rând, se va căuta să fie remediate toate lacunele observate la Arad. De aceea echipa care va juca Joi contra universitarilor va fi mult deosebită de aceea care a pierdut în faţa A.M.E.F.A.-ei.

Modificările cari vor fi aduse sunt destul de importante şi privesc toate compartimentele formaţiei. Intr'adevăr se vor produce schimbări în apărarea imediată, linia de mijlocaşi şi în atac.

MOLDOVANU INAINTAŞ...

In total Auer se gândeşte la trei modificări. Este vorba ca în locul lui Petrică Rădulescu să joace Negru, în linia intermediară să reapară Costea, iar Moldovanu să-şi reia locul la înaintare.

Nu se ştie dacă până la urmă — deşi lucrurile sunt date ca sigure — aceste schimbări se vor produce. Este adevărat că Petrică Rădulescu şi Radu Florian au jucat la Arad foarte slab. Dar, nu este mai puţin adevărat că aceasta poate fi considerat ca un simplu accident destul de explicabil în jocul de football.

Dacă se vor menţine însă aceste proecte, contra Sportului Studenţesc va juca următoarea echipă freviară:

Negru, Marton, Lengheriu, Vintilă, Răşinaru, Costea, Sipos, Bogdan, Baratky, Moldovanu, Auer.

O întâmpinare

la C. C. N. a grupărilor C. A. M. T. şi Carpaţi în legătură cu jocul Gloria C.F.R.-Juventus

Cum se ştie, matchul restanţă Gloria C. F. R. — Juventus nu se poate disputa astăzi la Galaţi pentrucă Sadowsky a fost selecţionat pentru Budapesta.

De oarece s'a svonit că acest match va fi programat la 6 Iunie şi cum de rezultatul lui depinde nu numai soarta celor două grupări, ci şi a altora — în mod indirect — C.A.M.T. şi F. C. Carpaţi au făcut o întâmpinare la C. C. N., cerând ca acest joc să fie fixat la 23 Mai (Joi) sau cel mai târziu într'o zi din cursul săptămânii viitoare.

Juniorii Constanţei au eliminat din Cupa V.V. Tilea pe cei din Bazargic

Duminică s'a disputat la Constanţa matchul de juniori Constanţa-Bazargic în cadrul Cupei V. V. Tilea.

Constănţenii, mai buni, au câştigat cu 7 : 3 (3 : 1).

A arbitrat bine d. Vasile Georgescu.

Matchul acesta a fost contestat de Bazargic pe motiv că jucătorul Andreiaş este trecut astfel pe licenţă, dar că în realitate il cheamă altfel, Andreiadis.

Insă, contestaţia nu are şanset decât să obţină sancţionarea jucătorului. Matchul nu poate fi pierdut.

Convocări

● A. S. „Fântânica" convoacă Miercuri 22 Maiu ora 8,30 seara pe toţi reprezentanţii grupărilor neafiliate (seria I-a şi II-a) la o importantă consfătuire, care va avea loc la sediul A. S. „Fântânica" din str. Baicu III nr. 11 (Gara de Est).

SPECTACOLE

Teatre

OPERA: Luiza.
NAŢIONAL: matineu: Ion al Vădanei; seara: M-me Sans-Gêne.
STUDIO: Capul de răţoi.
LIGA CULTURALĂ: Imbrăcaţi pe cei goi.
MUNCĂ ŞI VOE BUNĂ: matineu: Trușcă-Pușcă; seara: Slugă la doi stăpâni.
REGINA MARIA: matineu şi seara: Papa se lustruește.
SĂRINDAR: matineu şi seara: D-ra Butterfly.
COMOEDIA: matineu şi seara: Un băiat şi jumătate.

Cinematografe

ARO: Steaua din Rio şi jurnale noui cu ultimele evenimente. Paramount.
CAPITOL: „Balalaica" şi jurnale noui.
REGAL: „Adevăr cu orice preţ", Jurnal Paramount şi O. N. C.
TRIANON: Volga-Volga şi jurnal nou Paramount.
CARLTON: „Pericolul roşu". Jurnale Fox şi Paramount.
SAVOY Antanta cordială şi Paris Melody.
SELECT: Mezalianţa.
FEMINA: Viena cântă, Viena dansează
A. R. P. A.: S. O. S. (Carfax), seria I-a şi a II-a impreună.
PALAS BULEVARD: Nu sunt criminal şi Femeia diabolică.
ROXY: Ingeri cu feţe murdare.
ELYSEE: Zenobia şi Secretul.
FORUM: Cocoşatul dela Notre Dame şi Azi cânt pentru tine.
OMNIA: Andy Hardy cowboy şi filmul românesc „O poveste tristă".
AIDA: Prizonierele destinului şi Cântecul eroilor.
AMERICAN: Gorila şi Vulpea argintie.
BIZANTIN: Pumnul de fier şi Vis de tinereţe.
BARCELONA: Ordin de chemare şi Honolulu.
COTROCENI: Dragostea mea te cheamă şi Sabotaj.
CARMEN: Stan şi Bran aviatori şi Serenada primăverii.
DACIA: Femei şi Nu sunt criminal.
DICHIU: Tarzan în exil şi Patru bărbaţi şi un jurământ.
DIANA: Delir şi Pumnul de fier.
EDISON: Noaptea destinului şi Vasul robilor.
FLORIDA: Capcana şi Prizonierele destinului.
FRANKLIN: Contesa Walewska şi Iluzii.
GLORIA: Cocoşatul dela Notre Dame şi Suferinţele unei mame.
GRAND: A noastră e noaptea şi Diligenţa însângerată.
ILEANA: Iluzii, Eroul din Far-West şi Linia Siegfried.
IZBANDA: Nu sunt criminal şi Aventură în Paris.
LIZEANU: Se aprind făcliile şi S'a născut un imperiu.
LIA: Carnavalul alb şi Caterina cea mică.
LUCIFER: Evadatul din Alcatraz şi Nanette are trei iubiţi.
MARCONI: Beau Geste, Răsunetul deşertului, Jurnal de război şi trupa de reviste D'Ayol.
MARNA: Gorila, Ultima aventură a lui Sherlok Holmes şi trupa de reviste Titi Mihăilescu.
MILANO: Emigranţii şi Vestul sălbatic.
MODEL: Copiii părăsiţi şi Tarantela.
MIORIŢA: Mocirla, Steaua Nordului şi jurnal.
NONI: Gunga Din şi Spaima vestului sălbatec.
NISSA: Noaptea destinului şi Femeia care primeşte palme.
NERO: Rezia şi Aventurile lui Huchberry.
ODEON: Hotel Imperial şi Steaua Nordului.
PACHE: Eu sunt legea şi Cei trei muschetari.
PAX: Jesse James (Brigandul) şi Parada nebunilor cu Fraţii Ritz.
PARIS: S. O. S. Carfax.
RAHOVA: Fugara şi Doi camarazi.
REX: Emigranta şi Sudan.
RIALTO: Cavalcada fantastică şi Nopţi albe în Petrograd.
SPLENDID: Hotel Imperial şi Şarlatanul.
TOMIS: Mezalianţă şi Teroare.
TRIUMF: Oameni de sacrificiu şi Visul unei prinţese.
UNIC: Carnavalul alb şi Caterina cea mică.
UNIREA: Vin ploile şi Oameni de mâine.
VOLTA BUZEŞTI: Bosfor şi Regina carnavalului.
VENUS: Olimpiada Sovietică 1939, O fetiţă delicioasă şi jurnal românesc.
VOLGA: Cocoşatul dela Notre Dame, Tom şi Buster la cabaret şi jurnal cu 8 luni de război.
VERGU: Spaima indienilor şi Cei trei muşchetari.

Comentarii sumare după un efort excepțional și poate puțin fericit

Tinerețea imediată a footballului românesc nu este falimentară. O experiență ratată și o poveste eternă: interii

Footballul românesc a făcut Duminică un efort considerabil. Trei matchuri internaționale într'o zi constitue o performanță interesantă. Ea devine cu atât mai interesantă cu cât adversarul a fost Ungaria, țara care tinde să ia — în Europa — locul Austriei.

Rezultatele nu au o semnificație deosebită. Am pierdut de două ori la Budapesta și am realizat o victorie comodă dar fără relief, la București.

Incontestabil, cea mai frumoasă comportare a avut-o echipa națională de juniori, care deși a pierdut a lăsat o impresie excepțională prin stilul și valoarea ei tehnică.

Matchul dela Budapesta a arătat ceea ce am mai scris de multe ori. Infrângerea dela 31 Martie, când o pseudo echipă națională a fost învinsă cu 2:0 de Iugoslavia, a falsificat realitatea și toată lumea a rămas convinsă că tinerețea imediată a footballului românesc este mai mult sau mai puțin falimentară. Comportarea de Duminică a refăcut realitatea și a redat publicului încrederea în forțele viitorului.

Nu trebue să uităm că aceeași echipă a Ungariei care a câștigat în mod norocos Duminică, a sdrobit — deși scorul nu arată — echipa Croației, mult mai bună decât aceea a învingătorilor noștri dela 31 Martie.

Explicația este foarte simplă. Rezultatul dela Budapesta nu este un miracol determinat de o conjunctură momentană favorabilă. La Budapesta a fost trimisă o echipă selecționată atent și mai ales de oameni, cari cunoșteau realitatea. Iată tot secretul. Cea mai bună echipă de juniori a jucat pentru prima dată peste granițele țării — și trebue accentuat, la Budapesta — și s'a comportat admirabil.

Pentrucă juniorii noștri, cari știu să joace football, îl joacă foarte bine. Asta e tot. Nu e poate destul de complex — și prin urmare poate nu este la modă — dar este esențial. Și aceasta, chiar dacă e demodat, e valabil pentru totdeauna.

UN MATCH AMORF LA BUCUREȘTI

Niciodată poate, termenul acesta de mineralogie elementară nu s'a potrivit mai exact unui match de football și nu l-a caracterizat mai complet. Intâlnirea de la București, dintre echipele secunde a fost un match fără formă și putere de concluzii.

Mai mult din vina oaspeților și mai puțin din aceea a echipei noastre, jocul acesta care trebuia însemne ceva deosebit a fost mai ales banal. Formația ungară — o experiență ratată și atâta tot — ajucat slab, uneori penibil. Nu se exagerează deloc dacă s'ar afirma de exemplu că această secundă echipă națională a fost cea mai slabă echipă ungară, care ne-a vizitat Capitala.

Evident, s'ar putea face unele considerații de natură tehnică. Dar ele sunt inutile. După un asemenea match, cea mai înțeleaptă atitudinea este tăcerea, în măsura în care aceasta poate fi o atitudine respectoasă.

Dar dacă matchul în sine — ca ansamblu technic și tactic—a fost o desiluzie lumea nu a plecat totuși atât de nemulțumită de la stadion.

Pentrucă s'au marcat șease goaluri. Și s'au ratat atâtea altele. Aceasta înseamnă că au fost destul de multe faze în fața porților și a existat o oarecare încordare, care a salvat parțial spectacolul. Și așa însă destul de minor.

Să mai accentuăm însă magnifica partidă făcută de Bodola, care a demonstrat Duminică jocul unui inter complet. Matchul acesta a fost momentul culminant al revenirii, pe care o trăește Bodola. Același Bodola, pe care nu puțini îl considerau ratat într'un moment nu atât de îndepărtat.

ACEEAȘI POVESTE: INTERII

Rezultatul de la Budapesta nu poate fi discutat încă. Impresiile sunt diferite și nu este posibil să fie exprimată o judecată liberă și definitivă pentrucă lipsesc încă elementele esențiale necesare. Discuțiile ar fi lipsite de o bază solidă dacă matchul ar fi privit în ansamblu înainte ca să vorbim cu cei cari au participat la deplasarea echipei noastre ca jucători sau conducători.

Există însă în relatările corespondenților un factor constant, care revine aproape sub aceeași formă. El a fost dealtfel remarcat și de radio reporterul maghiar, Pluchar, unul din cei mai cunoscuți specialiști ai footballului maghiar.

Interni noștri nu au corespuns — Spielmann a jucat totuși mai bine — pentrucă au jucat mult prea și în urmă. Din această cauză Baratky și cele două aripi au constituit un pericol prea puțin grav pentru apărarea pestană.

Scriam mai de mult — după matchul România-Ungaria de anul trecut — că în footballul modern concepția ofensivă nu mai este legată de numărul oamenilor, care se plasează pe linia ultimului apărător.

Adevărul acesta este însă valabil dacă se respectă două condiții esențiale. Acești înaintași „limită" să nu rămână fixați acolo unde îi marchează adversarul ci — în special centrul atacant — să caute să fie în continuă mișcare, rămânând totuși cât mai departe înainte. Este una din condiții.

A doua este legată de jocul interilor. In sistemul britanic — după care se inspiră jocul înaintării în metoda echipei naționale — interii vin mult înapoi dar NICIODATA ei nu au ca principală preocupare sau misiune pe aceea de a ataca interii adverși. Așa cum au avut Spielmann și Reuter.

Această misiune îl face să joace mult prea în urmă și când echipa adversă domină, jocul lor accentuiază și ajută dominarea adversarului. Situația pare poate paradoxală dar e firească. Dacă adversarul domină înseamnă că interii lui sunt departe în câmpul nostru. Este deci fatal ca interii noștri, cari au obligația de a-i ataca, să joace și ei mult în urmă și să nu mai poată fi prezenți în toate fazele de atac ale propriei echipe.

Aceasta s'a întâmplat la Budapesta și „izolarea" lui Spielmann și Reuter a fost accentuată și mai mult de terenul desfundat.

Explicația nu poate fi decât aceasta pentrucă deficiențele individuale nu au un rol prea mare la interii avuți la Budapesta. Reuter, Bodola și Spielmann sunt singurii interi din țară, care pot interpreta corect metoda aleasă pentru echipa națională. Ori, dacă nici acești interpreți ideali nu au corespuns înseamnă că e de vină mai mult modalitatea de joc aleasă decât insuficiența individuală.

— *n. g. s.* —

Certificat

Semnăturile depe documentele importante trebuiesc autentificate, căci după această procedură valabilitatea lor este indiscutabilă. Autentificarea tabletelor de ASPIRIN se face prin Crucea Bayer. ASPIRIN adevărat aveți atunci când pe fiecare tabletă vedeți Crucea Bayer. Pentru sănătatea Dvs. trebuie să folosiți numai ceia ce s'a dovedit în milioane de cazuri a fi înadevăr bun și aceasta este

ASPIRIN TABLETE

numai cu Crucea „Bayer"

Astăzi la Timișoara Ungaria B-Liga de Vest

După cum am anunțat, astăzi la Timișoara echipa B a Ungariei susține al doilea match din România.

De data aceasta, adversăr îi va fi selecționata Ligii de Vest, care reprezintă o forță cam tot atât de mare ca și a României B.

Favorită nu poate fi decât echipa românească. Aceasta, după cum ni s'a telefonat de la Timișoara, va alinia azi următoarea formație:

Pavlovici - Slivaț, Gerber (Chiroiu)-Simatoc, Cotormany, Szaniszlo II-Bindea, Reuter, Marcu, Gall (Electrica), Dobay.

Ungurii vor prezenta o echipă remaniată astfel:

Toth-Kiss, Gazdag - Szücs, Marosi, Szödi-Varady, Szerfözö, Jenoffi, Laczko, Toth II.

Va arbitra jugoslavul Minarici.

Cu matchurile cu Ungaria

ECHIPELE ROMANIEI și-au terminat activitatea din acest sezon

Cu cele trei matchuri pe care echipele naționale ale României le-au susținut Duminică în compania selecționatelor Ungariei, sezonul internațional de football inter-țări a luat sfârșit. Până la toamnă, echipele noastre naționale nu vor mai susține nicio partidă internațională.

Fusese vorba la un moment dat ca în Iunie să se dispute revanșa matchului cu Germania în Germania.

Federația germană l-a și programat pare-ni-se la 23 Iunie, dar în situația de astăzi matchul ni se pare irealizabil.

Astfel că până la toamnă va trebui să ne mulțumim cu jocurile de campionat și pentru Micul C.E.C.

Shooturi și bare

● **Olympia (juniri) joacă azi după amiazi, la ora 5, pe A.C.S.A. cu Fichet**

Venus-Unirea Tricolor și Rapid-Sportul Studențesc, la Giulești

Același program cuplat „de atunci" dar într'o perspectivă nouă, care îl face mult mai interesant pentru soluția campionatului...

Momentul spectacular al celor trei matchuri cu Ungaria în cadrul Cupei Bazinului Dunărean nu va domina multă vreme actualitatea. Deși după cele trei matchuri discuțiile vor fi pasionante. Pentrucă ele se pretează într'adevăr la cele mai diverse interpretări, la cea mai frenetică serie de comentarii.

Și nu va rămâne mult în actualitate, dintr'o cauză destul de puternică pentru a fi reală. Joi după amiazi se dispută la Giulești programul, pe care o ploae stupidă l-a ratat dând loc unuia din cele mai sensaționale procese ale footballului românesc. Se întâlnesc Unirea Tricolor cu Venus și Rapid cu Sportul Studențesc. Un program cuplat, care poate răsturna campionatul. Trebue să recunoaștem că această eventualitate este mult mai interesantă și mai pasionantă decât discuțiile în jurul unor evenimente trecute, cari oricât de importante ar fi au trecut totuși.

Campionatul național s'a dovedit în toate vremurile o competiție vie, care trăește puternic și trece orice adversitate i s'ar pune în drum.

Lucrul acesta este cu atât mai valabil cu cât este vorba de cel mai frumos program cuplat, care poate fi alcătuit acum.

O PERSPECTIVA NOUA

Despre acest program cuplat s'a mai scris odată. El a fost privit sub toate aspectele lui multiple, i-au fost trecute în revistă toate consecințele, pe care le poate avea. Aceasta nu înseamnă că tot ceeace era valabil atunci este și acum. Mai precis, nu înseamnă că despre matchul acesta s'a spus tot ce era de spus.

Programul dela Giulești are acum o perspectivă nouă. Pentrucă doui din protagoniștii de acum au realizat de atunci rezultate mai mult decât interesante. Rapid a pierdut la Arad iar Unirea Tricolor a terminat la egalitate cu C.A.M.T. la Timișoara. Evenimentele acestea au dat matchurilor de Joi o importanță și mai mare.

Dacă Rapid mai pierde un punct — lucru care nu este de loc exclus într'un match cu Sportul Sudențesc — Venus a câștigat aproape sigur campionatul. Pentrucă actualul leader al campionatului nu mai poate pierde prea ușor un match. Dacă bineînțeles nu pierde un punct în matchul cu Unirea Tricolor.

Această posibilitate pare exclusă dar ea are șanse să se realizeze căci echipa oboreană este în formă bună. Rezultatul obținut la Timișoara spune foarte multe lucruri celor cari pot înțelege și nu se lasă influențați de aparențe.

Iată de ce se poate spune că a doua ediție a programului dela Giulești are acum o nouă perspectivă.

Dela plecare la sosire

● *BĂIEȚEL a concurat în mare progres. Se află în mare formă.*

● *TALALKA a sfârșit puternic, dar n'a reușit decât să se apropie până la 2 lungimi de câștigător.*

● *BĂBUCA a lăsat puțin timp impresia că va conta în lupta finală. N'a perseverat însă în efort.*

● *MEȘTERU MANOLE a condus plutonul până la întretărerea pistelor, unde a cedat brusc. Este un element foarte capricios.*

● *TICU a reintrat foarte modest.*

● *MOLDA instalată favorită n'a corespuns căutși de puțin șansei ce avea. Performanța ei este prea meiocră pentru a o socoti exactă. Este deci decepționată.*

● *SUSI, având avantajul unui galop public, a câștigat cu o mare superioritate.*

● *PAPUȘA II, a dovedit că știe să galopeze, înscriind o bună performanță.*

● *DOGHI poate invoca scuza unui start nefericit. În niciun caz însă, credem că n'ar fi închietat pe învingătoare.*

● *GEORGES n'a corespuns nici parțial svonurilor cari circulau pe seama lui înainte de cursă.*

● *MARCELLA și-a învins adversarii grație perfectei condiții ce deține. A plăcut în deosebi felul cum a terminat.*

● *COLOMBO ne lasă impresia unui cal care trebue alergat cu menajamente. Ori, două curse severe într'un interval de 4 zile, înseamnă tocmai inversul intereselor lui.*

● *MAZEPA a alergat mulțumitor. Avem totuși impresia că Mulțot a atacat cu el prea devreme.*

● *FRUNZĂ după ultima ei performanță, trebuia să nu se găsească în coada plutonului.*

● *L'AOUZELLE după cum am scris în cronica de eri, este acelaș element excepțional, dar care și-a deviat stilul de succes, din pricina unui factor covârșitor, fiind sub influența sexului.*

Fiica lui Tourbillon este cert că'n condițiuni optime, va arăta aceiaș zdrobitoare superioritate din trecut.

● *FAVORITA II, a înscris o performanță bună, deși era surclasată de învingătoare.*

● *BILITIS cu toate că a condus plutonul, putea sfârșit a doua cu altă montă.*

● *PERIȘ a debutat în stil impresionant. Fiul lui Firdaussi este un element de o rară frumusețe, care va juca un rol important — judecând după aspectul galopului de eri — în viitoarele premii clasice ale generației lui.*

● *SIRET a marcat o performanță excelentă. Pensionarul d-lui general Filip Iacob promite o carieră dintre cele mai fructuoase.*

● *GHIBELIN a alergat frumos. Ne-a făcut impresia că este capabil de mai mult, dar că nu s'a insistat cu el în compania de eri.*

● *ȘOIM se află într'o totală transformare. Dacă fiul lui Prince d'Orange a devenit într'adevăr docil în decursul unei alergări — cum a dovedit eri — sunt de așteptat din partea lui noui succese.*

● *PALI s'a apărat onorabil. Cu altă monă, îl socotim că ar fi fost și mai periculos.*

● *ALMAȘ victimă unei tactici nefericite din partea jockeului său, nu putea face mai mult.*

● *DORNIC a suferit de pe urma incidentelor de parcurs. Iluna n'a fost deloc fericit inspirat lansându-l pe poziția doua, încă după parcurgerea primelor sute de metri.*

● *MEDARDUS își merită locul al herghelie, nici decum pe câmpul de curse.*

● *PRINCIER nu s'a deslipit un moment din coada plutonului, înfirmând valoarea exhibiției precedente.*

● *ROY a concurat modest.*

● *HALMEI a fost slab călărit.*

● *BARCĂU a repurtat o victorie norocoasă. Un cal bun.*

● *PENITENCE a înscris din nou o performanță slabă. Iapa d-lui Mironescu trebue să sufere de ceva.*

● *RADA II a alergat acceptabil.*

● *PERSANE era câștigătoare sigură în momentul când a survenit stupidul accident care a scos-o din alergare.*

● *WALHALA a concurat mai slab decât era de așteptat.*

● *STAMBA bine călărită de Ilmi Tassim, a repurtat o victorie comodă denotând un apreciabil salt de valoare și o formă impecabilă.*

● *VOICUȚA purtând top-weight-ul cursei s'a apărat excelent. În niciun caz însă nu era capabilă să dea kilograme învingătoarei.*

● *AROSA a efectuat o alergare frumoasă. Iapa d-lui dr. Dumitraș ni se pare că-și va găsi curs—în sfârșit!—foarte curând.*

● *NOROC nu este de talie celor ce l-au precedat la sosire.*

● *GAROAFA II mai are de profitat în condiție.*

● *TĂNASE a figurat câtva timp pe primul plan. Jean Gill n'a mai insistat când s'a convins că Stamba domina situația.*

● *JAGODKA în afară de faptul că a condus plutonul până la intrarea în linia dreaptă, n'a arătat nimic altceva.*

● *STRÂMBA a alergat modest.*

● *MAY DAY purta o greutate prea mare în raport cu posibilitățile ei într'o asemenea companie.*

● *BUCURIA MEA a infirmat svonurile favorabile cari circulau pe seama ei înainte de alergare. Tot timpul nu s'a deslipit din coada plutonului, sfârșind ultima.*

Azi, la Băneasa

Hipism

Program interesant

Brancas va reintra în premiul Baba Zinca

— Trei handicapuri de succes. — Alergări deschise —

Jockey Clubul continuă seria organizărilor de mare efect. Aceia de azi, prezintă toate garanțiile de succes. Este de semnalat că programul bine întocmit conține probe de real interes cari desigur că pe teren vor furniza întreceri spectaculoase.

Faptul de seamă al zilei îl constitue reintrarea valorosului Brancas. Armăsarul francez va intâlni în premiul Baba Zinca pe Boeru. Intâlnirea acestor doi valoroși armăsari este foarte promițătoare. Mai este și semnificativă, deoarece ne va edifica în privința posibilităților lui Brancas, concurent cu veleități în probele clasice.

Punctul forte al programului îl constituesc desigur handicapurile. Aceste alergări au intrunit adeziuni numeroase și mai mult decât sigur că vor furniza dispute dârze. Vom mai semnala premiul Orșova în care aleargă cai cari știu să galopeze precum Tour de Vis, Cătălin, Cornița, Nae și Brâncenl.

Cine va câștiga?

PREMIUL CARABUȘ

In lupta finală ar urma să conteze Lizica, Caiafa și Burgos. Evident cu valoarea bună, Burgos ar trebui să repurteze o victorie ușoară. Pensionara lui Pinka a fugit însă în accentuat regres. Lizica poartă o greutate scăzută. Cu descărcarea lui Nicodim, sorții ei de isbândă sporesc. N'ar fi exclus să scape. Caiafa care își revine este principala lui adversară.

Indicăm : LIZICA, *Caiafa*, Burgos.

PREMIUL LOVELY

Harța a dovedit că se află în formă. Concurează pe distanța ei favorită. Fiind însă decepționantă, nu merită mult credit. Cu ce a arătat ultima oară are posibilitatea să dispună de Etelköz. Dela Très Pratique ne așteptăm la o frumoasă figură. Surul a figurat într'o companie mai pretențioasă.

Indicăm : HARȚA, *Etelköz*, Très Pratique.

PREMIUL NFORTUNA

Doamna s'a comportat mulțumitor Joi, plasându-se a doua după Nekeal. Pe majoritatea adversarilor îi bareză prin linie dreaptă. Gudrum și Ena se vor plasa.

Indicăm : DOAMNA, *Gudrun*, Ena.

PREMIUL ORȘOVA

In perspectivă o dispută strânsă între Cătălin, Tour de Vis și Cornița.

Ultima nu este încă gata. Mai are nevoe de un galop, două. Totuș fiind pe distanța ei favorită va fi redutabilă. Cătălin și Tour de Vis sunt greu de separat. Prin simplă impresie alegem pe roib.

Indicăm : TOUR DE VIS. *Cătălin.*

PREMIUL BABA ZINCA

Brancas și Boeru vor duce o grea luptă pentru victorie. Boeru are asupra pensionarului d-lui Schwartz avantajul a câtorva bune probe publice. In plus Brancas este un cal greoiu care are nevoe de lucru pentru a-și găsi forma. Aceste considerațiuni ne determină să mergem cu Boeru.

Indicăm : BOERU, *Brancas.*

PREMIUL BARCANEȘTI

La prima vedere se remarcă Favorit, Etelköz și Hazliu. Marcarea unei preferințe este foarte dificilă.

Noi vom alege pe sur deoarece este susceptibil de progres. Etelköz nu-i va fi însă un adversar comod.

Indicăm : FAVORIT, *Etelköz*, Hazliu.

PREMIUL CRANGUL

Principessa, Argintiu, Bila și Fărtat prezintă cele mai concludente titluri.

Pe Bila nu se poate conta deoarece este lipsită de o montă acceptabilă. Principessa are un mic avantaj pe hârtie. Participarea ei nu este sigură. Dacă va fugi, n'ar fi exclus să dispună de Argintiu.

Indicăm : PRINCIPESSA, *Argintiu*, Bila.

CONCURENȚII PROBABILI

Pr. CARABUȘ — Vânzare 20.000 lei — 1600 m. (P. I.)

Caiafa	55½	G. Enescu
Beauty	49½	Grecu
Jaf	50	?
Dux	41½	Simon
Tudora	48	Guardian
Lizica	48	0
Naum	58	Oprescu
Burgos	52	0
Menelik	58	Cristea R.
Micșunea	50½	Florescu

Premiul LOVELY — H'cap 25.000 — 1600 m. (P. N.).

Mazepa	65½	0
Etelkos	58	0
Très Pratique	57	Cristea R.
Farmec	58	G. Enescu
Harța	58	Ilinca
Vigo	53	Mullot
Furtuna	49	Crișan
Puișor	47	Oprescu
Luțica	45	Florescu

Pr. INFORTUNE — Vânzare 25.000 lei — 1800 m. (L. D.).

Crăiasa	55	x
Eva	55	Tănase
Opinca II	53	Iosza
Floreal	54½	I. Huțuleag
Gudrune	55	Vincent
Ninicha	51	Popp I.
Mincinoasa	51	0
Doamna	55	Ilinca

Pr. ORȘOVA — alergare Mixtă 25.000 lei — 1600 m. (P. V.)

Olanita	48½	0
Brânceni	57	Pârvulescu
Cătălin	55	Florescu
Tuguilă	42½	0
Furtuna	53	0
Ciocârlan	53	0
Cornița	56½	Tănase
Nae	58	Grecu
Fanatic	45½	0
Tour de Vis	49½	Oprescu

Premiul BABA ZINCA 40.000 lei — 2200 m. (P. V.)

Boeru	64	Vincent
Răzvrătit	61	0
Badar	48½	Oprescu
Bock	58	C. Radu
Codru	59	0
Magnat	59	0
Șoimar	47½	Tasim
Colombo	59	0
Buburel	64	?
Brancas	63	Cucu
Tour de Vis	48½	0

Pr. BARCANEȘTI — Handicap 30.000 lei — 1800 m. (P. N.)

Marcella	67½	0
Colombo	61½	0
Alice	55	G. Gill
Favorit	53½	Ilinca
Hazliu	52½	Cucu
Nae	52½	0
Olaf	52	x
Etelkoz	52	0
Monfaucon	51	Mullot
Farmec	50½	0
Rubin	48½	0
Harța	48	0

Pr. CRANGUL — Handicap 35.000 lei — 1700 m. (P. N.)

S. O. S.	66	0
Argintiu	58	Cucu
Li Mare	56½	G. Horvat
Hangiu	55	J. Gill
Olanita	53	Iosza
Miami	53½	Vincent
Fărtat	51½	Florescu
Niculae	51	0
Principessa	50½	Iosza
Burgos	48	0
Maffia	47	Oprescu
Strâmba	46	0
Bila	43½	Guardian
Florence	40	I. Huțuleag

Inscrieri în importantele alergări de galop

ZIUA XVI-a
JOI, 6 IUNIE

Premiul MODEI
75.000 lei — 2200 metri

Boeru, Don Basil, Princier, Don Basil, Badar, Marcella, Bock, Codru, Corsar, Almaș, Doinița, Colombo, Buburel, Brancas, Szantas, Mitsouko III, Tour de Vis.

ZIUA XVII-a
DUMINICA, 9 IUNIE

Pr. PREFECTURII JUD. ILFOV
75.000 lei — 1800 metri

Brelan, Favorita II, Barius, Găman, Iortoman, Șoimar, Mărțișoara, Gavroche, Bilitis, Crainic, Burgos, Argintiu, S. O. S., Malnouve.

ZIUA XXI-a
Duminică 16 Iunie

Premiul REGAL
350.000 lei — 2300 metri

Brelan, Don Bazil, Boeru, Favorita II, L'auzelle, Bock, Liliac II, Stop, Naplom, Codru, Iortoman, Bilitis Buburel, Brancas, Szantas, Mitscuko III; Argintiu, S. O. S., Persane, Tour de Vis, Halmei.

Un nou pariu austriac

Azi la Băneasa, va începe un nou pariu austriac. Premiul inițial este de 50.000 lei la care se vor adăoga 70 la sută din sumele realizate din taxe. Premiul se va apropia de lei 200.000.

MONTA DECISION

La monta armăsarului Decision au fost prezentate până acum, următoarele iepe :

Margaret T., Sonia, Vecera, Ramona II, Ethel Harvest, Wodka, Colombine, Vițelia, Jenny, Rosalinde, Galathé, Rugina, Baronesse Wau, Guardian Girl, Salomea, Espana, Sehnsucht, Lama, Theodora, Crăiasa, Jeannine—Worthy, Leona, Parta, Ducesa, Florența și Egeria.

Vor mai fi prezentate iepele **Zarea, Winning-Ticwet, Legenda și Florika**, care se află încă pline tot la stațiunea Dâlga.

PRESA ȘI ALERGARILE DE AZI

ZIARELE	Premiul Cărăbuș	Premiul Lovely	Premiul Infortune	Premiul Orșova	Premiul Baba Zinca	Premiul Bărcănești	Premiul Crângul
Universul-Sport	Lizica Caiafa	Harța Farmec	Doamna Gudrune	Tour de Vis Cătălin	Boeru Brancas	Favorit Etelköz	Principessa Argintiu
Gazeta Sport.	Lizica Caiafa	Harța [illegible]go	Doamna Ena	Cătălin Tour de Vis	Brancas Boeru	Hazliu Etelköz	Bila Argintiu
Universul	Menelik Caiafa	Harța Farmec	Gudrune Crăiasa	Tour de Vis Nae	Boeru Brancas	Favorit Hazliu	Miami Bila
Seara							
Jurnalul	Neum Caiafa	Harța Etelköz	Doamna Opinca II	Tour de Vis Cornița	Boeru Brancas	Hazliu Favorit	Bila Principessa
Timpul	Caiafa Neum	Farmec Harța	Doamna Gudrune	Tour de Vis Cornița	Brancas Boeru	Monfaucon Favorit	Miami Florence
Ordinea	Menelik Burgos	Harța Farmec	Doamna Opinca II	Tour de Vis Cătălin	Brancas Boeru	Favorit Monfaucon	Olanita Maffia
România							
Semnalul	Burgos Jaf	Très Fra[illegible] Vigo	Gudrune Doamna	Ciocârlan Cornița	Boeru Brancas	Hazliu Favorit	Principessa Maffia
Evenimentul	Micșunea Neum	Vigo Harța	Doamna Floreal	Cătălin Tour de Vis	Boeru Brancas	Favorit Hazliu	Principessa Hangiu
Cei mai indicați	Lizica 2 Menelik 2 Naum 1 Burgos 1 Micșunea 1 Calafa 1	Harța 5 Farmec [illegible] Très Pra Vigo 1	Doamna 6 Gudrune 2	Tour de vis 5 Cătălin 2 Ciocârlan 1	Boeru 5 Brancas 3	Favorit 4 Hazliu 3 Monfaucon 1	Principessa 3 Miami 2 Bila 2 Olanita 1

Mâine, la Băneasa-Trap

Un program ales și partanți numeroși

Reuniunea de mâine dela Băneasa Trap întrunește toată garanția unui succes deplin, prin calitatea deosebită a programului ce prezintă.

Dela prima vedere se detașează numărul deosebit de ridicat al partanților, ceiace asigură din plin spectaculozitatea fiecărei probe.

Alergarea principală poate fi considerată premiul Blassom, in care se vor reuni la start elemente de certă valoare, cum sunt : Ninon, Trixie, Torent, Adda Worthy și Rama II pentru a nu pomeni decât despre cei mai buni.

Cum ei se găsesc eșalonați pe o scară perfect echitabilă, este de prevăzut o luptă aprigă pentru victorie.

Deopotrivă de interesant se anunță și handicapul Budha, în care deasemenea se va desfășura o crâncenă bătălie pentru locul prim.

Restul programului se menține la nivelul alergărilor principale.

Pariul austriac ridicat la 85.860 lei va atinge probabil suma de 150.000 lei.

CONCURENȚII PROBABILI

Premiul CORES
Condiție (1/1) — 15.000 lei

Darling W.	2100	Corol
Adam	2100	0
Tip Top	2100	0
Zubr II	2100	Podoleacov
Lora	2100	0
Miss Texas	2100	A-sky
Misa	2120	Brânzea
Chiabur	2140	Dobrescu
Chiot	2160	Crotenco
Dralin	2160	0
Vardar	2160	Pavlic
Sever	2200	Raymer
Garda	2200	0
Hotin	2240	0

Premiul BURTON
Record — 18.000 lei

Extra	2120	Pavlic
Va-ta	2120	Drăgotescu
Paj Axtell	2120	Corol
Clifford H.	2140	Cercasov
Santuța	2140	0
Peter Gordon	2140	0
Nataşa	2160	0
Benito H. P.	2160	0
Brebenea	2180	Gaidaev
Talaz	2180	0
Eftin	2180	Crainic
Taina	2200	0

Premiul BRIDGET
Performanță — 15.000 lei

Lut	1700	Gaidaev
Franț	1700	Dobrescu
Isvor T.	1720	Crainic
Năluca	1720	Tasopol
Cobza	1740	0
Iarba	1740	Lucan
Habar	1740	Slobozenco
Speranța	1740	Iurca
Baba Dochița	1740	Ghinea
Pr. Axtell	1740	Corol
Atlantida	1740	0
Șoimu	1740	0
Cartuș	1740	Brailovschy
Urganda	1760	Zabelin
Ialpug	1800	0

Premiul BENARES
Handicap — 15.000 lei

Elișor	1700	0
Primăvara	1700	0
Fugar	1700	A-sky
Jocker	1700	0
Pan Worthy	1720	Pavlic
Cina	1720	Tasopol
Călin	1740	?
Tava	1740	Drăgotescu
G-ral Worthy	1740	Crotenco
Harry Boy	1740	Ghinea
Zgomot	1740	0
Tătăran	1740	Gram
Dor de Ducă	1740	Slobozenco
Cavaler	1740	0
Eol	1760	Dobrescu
Helen Halpin	1760	Pântecan

Premiul BINOLITE
Condiție (1/2) — 15.000 lei

Jack	1680	0
Dolly B.		Gaidaev
Cimbric	1680	Szabo
Victoria	1680	Corol
Bafta	1680	Crotenco
Ikar	1680	Voronin
Olga	1700	Crainic
Talisman	1700	Pavlic
Fusta II	1700	Ghinea
Turla	1720	Slobozenco
Union	1720	Zabelin
Năluca	1720	0
Domnia	1720	0
Comtesse W.	1720	Corol
Tava	1760	0
Cilly Hanover	1780	0
Sulfina	1780	A-sky
Hispano	1820	0
Carol Hanov.	1840	0

Premiul BUDWOOD
Performanță — 15.000 lei

Lilia	2100	0
Voinicu	2100	A-sky
Elișor	2120	0
Urganda	2120	Zabelin
Dudu Gordon	2140	Gaidaev
Giovizezza II	2160	0
Ialpug	2160	0
Călin	2180	Cercasov
Tais	2180	Pavlic
Dladia Lul	2180	Szabo
Pan Worthy	2180	0
Mura II	2200	0
G-ral Worthy	2200	0
Eol	2200	0
Cina	2200	0
Jack	2200	Fischer
Durdulia	2220	0
Paj Axtell	2220	0

Premiul CARPAȚI
Handicap — 15.000 lei

Dracu	2100	Teofil
Victoria	2100	0
Olga	2100	0
Zanoza	2100	Fischer
Uraca	2100	Crotenco
Chiot	2100	Zabelin
Franț	2100	0
Lut	2120	0
Pădureț II	2120	A. Bota
Fusta II	2120	0
Dreapta	2140	Pavlic
Cobza	2160	Dobrescu
Bănuța	2180	T. Marcu
Atlantida	2180	0
Elișor	2200	0
Iarba	2200	0
Nicevo	2200	Cercasov
Fugar	2220	0
Dudu Gordon	2240	0

Premiul BLOSSON
Condiție — 18.000 lei

Rama II	2160	Dobrescu
Primăvara	2160	0
Busuioc	2180	0
Amy Scotland	2180	Szabo
Benito H. P.	2180	Fischer
Adda Worthy	2180	Corol
Champion jr.	2200	Gram
Catinca	2220	0
Torent	2240	Crainic
Ninon	2260	Pavlic
Trixie	2300	0

Premiul BUDHA
Handicap — 15.000 lei

Bețiv	1700	0
Sultana	1700	Zabelin
Va-ta	1700	0
Brad	1720	Fischer
King Worthy	1720	0
Benito H. P.	1720	0
Dolly W.	1720	Crotenco
Bruma II	1720	Lucan
Poenița	1740	Szabo
Handicap	1740	0
Catinca	1740	Gram
Flying	1740	Ghinea
Voința	1740	Gaidaev
Nataşa	1740	Cercasov
Movila	1740	Slobozenco
Uța	1760	Pavlic
Kitty Clair	1760	0
Giuditta	1760	T. Marcu
Blondella	1760	0
Valențio	1760	Crainic

Palmaresul premiului Dianei

1900: *Dina*, patru ani din Sledge și Daisy Bell; Al. Marghiloman, 4.325 lei.

1906: *Opaița*, trei ani, din Sledge și Opereta; Al. Marghiloman, 5.825 lei.

1907: *Resboeni*, trei ani, din Solon și Reverence, 7.050 lei.

1908: *Lovely*, trei ani, din Love Wisly și Mousine ; G. Negropontes, 7.750 lei.

1909: *Onoarea*, trei ani, din Kings Messenger și Thyra; G. Negropontes, 8.100 lei.

1910: *Girelle*, patru ani, din Winkfield's Pride și Dinorah ; Al. Zănescu, 7.800 lei.

1911: *Lovely*, șase ani, din Love Wisley și Mousine; G. Negropontes, 4.000 lei.

1912: *Riri*, din Rikkancs și Etrille; Iocot, A. Totescu, 3.000 lei.

1913: *Armoise*, din Querido și Dornic; Al. Zissu, 3.000 lei.

1914: *Flam*, din Darley Dale și Facette: D. Martinovici, 3.000 lei.

1915: Nu s'a disputat această alergare.

1916: *Floare*, din Solon și Flamura; Al. Marghiloman, 12.175 lei.

1917: Intrerupte alergările din cauza războiului.

1918: Intrerupte alergările din cauza războiului.

1919: Nu s'a disputat această alergare.

1920: *Roșcova*, din Zorzi de zi și Ramura ; Al. Marghiloman, 13.275 lei.

1921: *Baba Zinca*, din Zorzi de zi și Belle of Essex; colonel Răzvan, 21.350 lei.

1922: *Răsvrătire*, din Zorzi de zi și Războeni; Al. Marghiloman, 37.500 lei.

1923: *Săftica*, din Bony și Santareni; I. Niculescu-M. Constandache, 54.850 lei.

1924: *Florida*, din Zorzi de zi și Floarea; Al. Marghiloman, lei 65.959.

1925: *Lenuța*, din As d'Atout și Helene; G. Negropontes, lei 112.300.

1926: *Sfârlează*, din Chilperic și Szerencse; S. Schwartz, lei 150.000.

1927: *Betelie*, din Frunziș și Beteală; grajdul Marghiloman, 200.000 lei.

1928: *Eugenia*, din Sanskrit și Ejhle; S. Schwartz, 200.000 lei.

1929: *Basma*, din Zorzi de zi și Beteală; A. Hananel; 200.000 lei.

1930: *Nelly*, din Setauket și Lenuța; G. Negropontes, 200.000 lei.

1931: *Ciuvică*, din Zorzi de zi și Cotofana; S. Schwartz 200.000 lei.

1932: *By By*, din Favara și Bayadere; I. Schlesinger, 200.000 lei.

1933: *Ninon*, din Favara și Notabene; herghelia Periș, lei 125.000.

1934: *Fănișoara*, din Koppany și Flașneta; herghelia Scroviște, 125.000 lei.

1935: *Celine*, din Vadito și Răzoarei; S. Schwartz, 125.000 lei.

1936: *Charme*, din Favara și Lenuța; G. Negropontes, 125.000 lei.

1937: *Kasandra*, din Somogy și Katalin; I. Vidrighin, 150.000 lei.

1938: *Miss Rock*, din Bishop's Rock și Mysel; general G. Moruzi, 200.000 lei.

1939: *Doinița*, din Favara și Doina; herghelia Scroviște, lei 175.000.

1940: *L'Aouzelle*, din Tourbillon și L'Adallie; D. Ghika, lei 200.000.

Ziua Modei la Băneasa-Trap

Sâmbătă se va organiza, la Băneasa-Trap, ziua Modei.

In vederea acestui eveniment, Societatea Hipică Română de Trap a luat măsurile de rigoare, în vederea unei cât mai depline reușite.

Au fost invitate toate casele de mode — evident cele de seamă — și toate au răspuns favorabil.

Se pregătește o serie de surprize de cari ne vom ocupa în numerele viitoare.

ALERGARILE DE TRAP

Băneasa Trap; Ziua 8-a, Sâmbătă 25 Mai 1940

— INSCRIERI —

Premiul CARMEN
Condiție (1/2) — 21.000 lei

1680 Chiot, Franț, Baba Dochița, Ropot, Leac
1700 A 1, Câmp, Nineta, Atlantida, Pilot, Cartuș, Chilipir, Cobza
1720 Vatel, Străjer, Fugar, Arama, Aurica, Habar, Garofița
1740 Allah
1760 Turul
1800 Avion
1840 Joly

Premiul CRESCEUS
Condiție (1/5) — 24.000 lei

2200 Cimbric, Turia, Iarba, Cina, Domnia
2220 Columbus, Roma II, Eol, Răsura, Urganda, Clifford Hanover, Helen Halpin, Paj Axtell, Birlic
2240 Gaby M, Brenn, Santuța
2280 Szeged

Premiul ELEGANȚEI
Condiție — 40.000 lei

2180 King Worthy, Sultana, Rama II, Santuța, Birlic
2200 Isabela, Taina, Anny W., Bruma II, Tutun, Valențio, Adda Worthy, Pandur, Gaby M., Clifford Hanover, Havana, Brenn, Eftin, Ninon
2220 Pock, Blondella, Gruia, Jarvis, Winsome Josedale
2240 Nation, Kanada Kundry, Trixie, Haron, Petruș, Roland D
2260 Gondolat II, Ben Hur
2300 Joppa Hanover

Premiul CALUMET BUTTLER
Performanță — 18.000 lei

2100 Dudu Gordon, A 1, Voinicu Joker
2120 Giovinezzza II, Fugar, Bistricioara
2140 Tais, Câmp, Ialpug, Săgeata
2160 Călin, G-ral Worthy, Ostaș, Diadia Lui, Cina, Tara, Sulfina
2180 Olenca, Tava, Pinkerton, Eol, Makrele, Durdulia, Jack, Bandia II
2200 Amy Scotland, Aluniș, Extra, Dor de Ducă, Va-ta, Helen Halpin, Allah
2220 Clif. Hanover, Peter Gordon, Santuța
2240 Sonia Worthy, Handicap, Dolly Worthy, Bruma II, Nataşa
2260 Catinca
2280 Nation, Dorka
2300 Pock

Premiul BADEA TOMA
Record — 15.000 lei

2100 Eol, Tara
2120 Tava, Sultana, Extra, Durdulia, Va-ta, Helen Halpin
2140 Amy Scotland, Tufănica, Aluniș, Allah
2160 Poenița, Isabela, Clifford Hanover, Peter Gordon Santuța
2180 Handicap, Kamaa, Avlon, Dolly Worthy, Bruma II, Brebenea, Adda Worthy, Nataşa
2200 Catinca, Jarvis, Ghimp, Eftin
2220 Nation, Tutun, Dorka, Blondella, Valențio, Ben Hur

Premiul CALUMET EDGE
Record — 30.000 lei

1700 Anny Worthy, Katy Caid, Tutun, Blondella, Iubita
1720 Ghid, Pandur, Szeged, Gruia, Ninon, Winsome Josedale, Levente, Josedale Margot
1740 Petruș, Little Orphan
1760 Gondolat II, Haron, Joppa Hanover

Premiul CANGURA
Handicap — 15.000 lei

1700 Luminița, Fusta II, Dreapta
1720 Union, Năluca, Baba Dochița, Bănuța, Victor, Chilipir
1740 Elișor, Cilly Hanover, Pușa, Iarba, Lilia, Speranța, Leac, Princesse Axtell, Ciuruc, Pilot, Cartuș, Hotin, Cobza
1760 Zarzăr, Fudul, A 1, Voinicu, Urganda, Nineta, Bistricioara, Joker, Atlantida Nicevo, Garofița
1780 Călin, Vatel, Pan Worthy, Giovinezza II, Fugar, Arama
1800 Tais, Ialpug, Săgeata
1820 Sulfina

Premiul CHINEZU
Handicap — 15.000 lei

1700 Primăvara
1720 Călin, Pan Wortyh, Cina Aurica
1740 Olenca, Tava, Bețiv, G-ral Worthy, Pinkerton, Elena, Tais, Hollo, Harry Boy, Eol, Zgomot, Cavaler, Va-ta, Tătăran, Helen Halpin
1760 Aventurier, Bravo, Oborean, Busuioc, Amy Scotland, Peter Worthy, Tufănica, Benito H. P., Carol Hanover, Străjer, Grozava, Draga Mea, Makrele, Peter Gordon, Florita
1780 Zvon, Voința, Zenit, Movila, Domnica, Floare
1800 Allah

Premiul CONCORDIA
Handicap — 21.000 lei

2080 Benito H. P.
2120 Bruma II, Champion junior, Ghimp
2140 Giuditta, Kamaa, Brebenea, Eftin
2160 Uța, Rama II, Nation, Dorka, Blondella, Valențio, Gaby M
2180 Anny Worthy, Tutun, Kanada, Kundry, Havana, Torent, Jarvis
2200 Pandur, Trixie, Winsome J.
2220 Gruia, Ninon
2240 Petruș

BOX

Se cer mai multe cunoştinţe conducătorilor de matchuri

Regulamentul F. R. Box-ului este în permanenţă ignorat

Am insistat totdeauna asupra greşelilor făptuite de conducătorii matchurilor de box, în speranţa că, încetul cu încetul, lucrurile se vor îndrepta.

Am bănuit că numeroasele critici la adresa celui de al treilea om în ring vor determina pe arbitri şi directorii noştri de luptă să răsfoiască regulamentele spre a se convinge cât de puţin le respectă.

Insistenţele mele nu au avut răsunetul dorit şi matchurile de box continuă să se desfăşoare în condiţiuni neregulamentare, în condiţiuni cari împiedică o dispută normală şi cari, nu de puţine ori, duc la falsificarea rezultatelor.

Cu prilejul reuniunii desfăşurată Sâmbătă seara în arena „Otetelişanu" am constatat din nou — pentru a câtea oară? — comportarea neregulamentară a conducătorilor noştri de matchuri pugilistice.

Aproape fiecare întâlnire a fost supusă controlului unui om care, lipsit de suficiente cunoştinţe şi uneori — ceeace este mai grav — lipsit de convingere, nu a făcut nimic spre a ţine matchul respectiv în mână.

Mai mult chiar, am avut ocazia să remarc că unii dintre conducătorii matchurilor au contribuit cu persoana lor la degradarea întâlnirilor puse sub controlul lor.

Situaţia dăinueşte de mult şi, dese ori semnatarul acestor rânduri a evidenţiat-o. Propovădurile lui nu au avut ecou şi starea de lucruri se menţine.

Deaceia îmi vor permite să continui cu insistenţele mele, să menţionez cât mai des greşelile făptuite şi să sfârşesc prin a face un curs special pentru elevii unui profesor care nu a fost la înălţimea misiunii nici din punct de vedere moral nici din punctul de vedere al competenţei.

Sâmbătă seara am observat că dirijorii matchurilor pugiliste sunt departe de a fi folosit învăţămintele ce trebuiau extrase din sfaturi precise. Nu vor şi pace, să se conformeze regulamentelor. Deasemenea, nu vor să facă apel la bunul simţ şi să conducă cu autoritatea oamenilor convinşi de importanţa unei misiuni.

Regret că sunt silit să fac aceste însemnări, cu atât mai mult cu cât în trecut am reprezentat acest corp al celor chemaţi să facă să se respecte pe ring, regulile boxului. Dar, nici nu pot să trec cu vederea unele greşeli cari sar în ochi.

Astfel, nu pot să nu remarc faptul că, într'unul din matchurile principale ale reuniunii de Sâmbătă — nu dau nume spre a nu atinge pe nimeni — unul dintre protagonişti, profesionist vechi, a urcat treptele ringului purtând nasturi la chiloţi. Conducătorii luptei şi comisarii de ring nu au observat acest lucru şi disputa s'a consumat în condiţiuni neregulamentare.

Desigur că, pentru unii — poate chiar pentru unii din conducătorii de matchuri — acest lucru este considerat drept o neinsemnată bagatelă. Nu m'ar surprinde să fie aşa, pentrucă m'am obicinuit să văd oameni surâzând în faţa celor mai severe adevăruri.

Cert este însă că regulamentul interzice aceste lucru şi pe bună dreptate. Un nasture — de metal, de os, de sticlă, etc. — poate cauza multe neajunsuri. Medicii se pot pronunţa ca specialişti în această chestiune. Şi totuşi, cei doi nasturi au fost trecuţi cu vederea, deşi ei erau purtaţi cu cochetărie la nivelul centurei.

Dar, regulamentul a fost călcat şi în alt match în care unul dintre protagonişti prezenta o figură încărcată de diverse grăsimi. Faptul este oprit de regulament, dar nimeni nu s'a sesizat.

Ce să faci? Poate că au considerat că lucrul nu prezintă niciun fel de importanţă. Aşa să fie oare?

Dar, greşelile conducătorilor de matchuri nu se vor opri aci şi atunci când spaţiul îmi va permite, voi reveni.

Jenny Dumitrescu

Dumitru Doicescu întâlneşte pe Gheorghe Popescu

Municipiul Ploeşti găzduieşte astăzi o reuniune mixtă de box, al cărei program se va desfăşura în sala stadionului oraşului, astăseară la ora 21.

Datorită d-lui ing. Ivăncianu, de curând venit la frânele pugilismului ploeştean, întrunirea de astăseară prezintă, pe lângă un admirabil program amator, o întâlnire profesionistă care poate foarte bine figura pe afişul oricărei întruniri de proporţii mai însemnate.

Vedeta va fi furnizată de întâlnirea dintre profesioniştii *Gheorghe Popescu*, campion naţional la categoria până şi maestru al grupării „Box Club Prahova" sub egida căreia se desfăşoară reuniunea şi *Dumitru Doicescu*, un boxeur care a izbutit să facă bună figură în ultimile matchuri susţinute.

PATRONEAZA D. DR. MIRCEA BOTEZ

Reuniunea de astăseară dela Ploeşti se va bucura de binevoitorul patronaj al d-lui dr. Mircea Botez, primarul municipiului, care a hotărît să ia sub oblăduirea sa boxul ploeştean.

Iată o chestiune care ne bucură sincer şi care este chemată să contribuie la consolidarea soclului pugilismului indigen.

PROGRAMUL

Programul reuniunii de astăseară va cuprinde, pe lângă matchul dintre Gheorghe Popescu şi Dumitru Doicescu, hotărît pentru 10 reprize a 3 minute, şase matchuri de amatori în cari cei mai buni elevi ai maestrului Toma Panaitescu vor înfrunta pe fruntaşii grupării locale.

In întregime, acest program se prezintă astfel:

AMATORI

Gh. Mătăsaru (Prah.) — Jean Tomescu (Tir).

Al. Eremia (Prah.) — Mih. Marinescu (Tir).

N. Moraru (Prah.) — Ionel Barach (Tir).

Ion Ivănescu (Prah.) — Radu Alexandru (Tir).

Buiculescu (Prah.) — Dum. Nicolae (Tir).

I. Mihăilescu (Prah.) — Gh. Leica (Tir).

MATCH PROFESIONIST

Gh. Popescu — Dumitru Doicescu, 10 reprize a 3 minute.

Programul astfel anunţat şi cu un patronaj ca cel al d-lui primar dr. Mircea Botez, este o chezăşie că spectacolul va fi reuşit din toate punctele de vedere, constituind o bună propagandă pentru sportul cu mănuşi.

Pentru ca boxului ploeştean să i se clădească o platformă cât mai durabilă, suntem informaţi că d. primar dr. Mircea Botez şi d. ing. Ivăncianu ar fi luat hotărîrea ca acest sport să treacă sub egida municipiului Ploeşti.

Nemulţumit de decizie

MOŢI SPAKOW

a făcut propunerea unui nou match cu toată bursa învingătorului

Ilie Petrescu are cuvântul

Moţi Spakow, care Sâmbătă seara a coborît treptele ringului ca învins al lui Ilie Petrescu — părerea noastră în această privinţă a fost publicată la timp — a fost aseară în vizită la redacţia noastră.

Este profund nemulţumit de tot ceea ce s'a petrecut în matchul său cu fostul campion naţional la toate categoriile. Şi pe bună dreptate. Căci aşa cum au decurs lucrurile, nu se poate spune că Moţi Spakow nu a fost expus unor nedreptăţi strigătoare.

Lăsând la o parte faptul că a pierdut în mod gratuit un match, nu trebuie să uităm că în cursul luptei a fost obligat, în văzul juriului, să suporte o sumă de neregularităţi pe cari dacă le-ar fi comis el, toată lumea ar fi fost de acord cu o descalificare.

Sâmbătă seara însă, infractorul nu a fost „gratulat" nici măcar cu un avertisment.

Chestie de concepţie, atâta timp cât regulamentul este totalmente ignorat.

Vizita lui Spakow la redacţia noastră a corespuns unor declaraţii, al căror interes merită să fie cunoscut.

„Provoc—a spus Spakow — pe „învingătorul" meu, la un match în 10 reprize a 5 minute. Şi, spre a-i da o frumoasă şansă de dublu câştig, propun ca bursa ambilor să revină învingătorului.

Singura mea condiţie este însă ca judecarea şi conducerea luptei să fie încredinţate unui arbitru internaţional, a cărui obiectivitate să nu poată fi pusă la îndoială.

Poate în felul acesta voi putea să câştig şi eu un match cu Ilie Petrescu".

Invingătorul de Sâmbătă are cuvântul.

VOLLEY BASKET-BALL

Pe terenul Velodrom

Astăzi se vor disputa matchurile de volley femenin între străjerele din Capitală

Campionatul se dispută între 12 stoluri

Incepând dela ora 15.30, pe terenurile dela Velodrom, va începe campionatul de volleyball străjere, între stolurile din Capitală.

Concursurile, extrem de interesante, vor strânge la această întrecere un număr impresionant de echipe.

Douăsprezece stoluri — licee de fete — s'au înscris pentru a participa la campionat.

Pregătite de conducătoarele de stoluri cu o deosebită atenţie, campionatul, după cât se pare, va repurta un excelent succes.

Zilnic, după amiaza, terenul dela Velodrom a fost teatrul pregătirilor asidui pe cari le făceau stolurile de străjere în vederea acestui campionat.

CINE ORGANIZEAZA

Campionatul este organizat de către Direcţia Educaţiei Fizice de pe lângă Straja Ţării.

Arbitrarea matchurilor va fi asigurată de către arbitrii oficiali ai F. R. B. V., cari au fost puşi la dispoziţie.

CUM SE VOR DISPUTA MATCHURILE

Cele 12 echipe vor disputa matchurile împărţiţi în două serii.

In prima serie se vor întâlni între ele opt echipe, iar în secunda cinci.

Matchurile încep precis la ora 15.30, stolurile trebuind să fie prezente pe teren la ora 15, complet echipate.

PROGRAMUL ZILEI

Seria I-a

St. Ortodox-St. Pia Brătianu.

St. Regina Maria-St. Negoescu.

St. Domniţa Ileana-St. Central.

St. Pia Brătianu-St. Sft. Maria.

St. Ortodox-St. Central.

St. Domniţa Ileana-St. Negoescu.

St. Pia Brătianu-St. Central.

St. Ortodox-St. Negoescu.

St. Domniţa Ileana-St. Regina Maria.

St. Negoescu-St. Central.

St. Ortodox-St. Regina Maria.

St. Domniţa Ileana-St. Pia Brătianu.

St. Regina Maria-St. Central.

St. Pia Brătianu-St. Negoescu.

St. Domniţa Ileana-St. Ortodox.

Seria a II-a

St. Notre Dame-St. Pompilian.

St. Zoe Râmniceanu-St. Robescu.

St. Notre Dame-St. Sf. Elena.

St. Pompilian-St. Zoe Râmniceanu.

St. Notre Dame-St. Robescu.

St. Pompilian-St. Sf. Elena.

St. Notre Dame-St. Zoe Râmniceanu

St. Robescu-St. Sft. Elena.

St. Pompilian-St. Robescu.

St. Zoe Râmniceanu-St. Sft. Elena.

Dela comisia districtuală a arbitrilor

Delegările de arbitri pentru etapa a VII-a se vor face Miercuri, 22 Mai, la orele 21.

D-nii arbitri sunt rugaţi să se prezinte cu două fotografii şi cu suma de lei 100, pentru eliberarea legitimaţiei, fără de care nu vor putea intra pe terenurile de basket şi volleyball.

ŞTIRI

● Clubul „Victoria" convoacă pentru azi, 21 Mai a. c. orele 16, pe terenul Velodrom pe toţi membrii săi dela secţiile de atletism, volley şi basket. Orice lipsă va fi aspru sancţionată.

Astăzi pe terenul din str. Mureş un match Radu Vodă-Pebe

Profitând de sărbătoarea de astăzi, grupările „Radu Vodă" şi „Pebe" vor disputa un match „omnium" pe terenul din str. Mureş 6 (Pebe).

Matchul va începe la ora 16 şi constă din trei partide: volley-ball masculin, volley-ball femenin şi basket-ball.

De remarcat că echipa feminină de volley-ball a Pebe-ului apare pentru prima oară într'un match public.

Şcoala de arbitri de basket şi volleyball

Miercuri, 22 Mai, se va ţine şedinţa a doua a şcolii de arbitri de basket şi volleyball.

Cursurile se vor ţine la sediul Federaţiei, în str. I. L. Caragiale No. 13.

Se mai primesc înscrieri până Miercuri, 22 Mai, orel 19.

PING-PONG

Convocare

Avem onoare a vă face cunoscut că în conformitate cu art. 54 şi 57 din statute, va avea loc în localul F. R. T. M., din Strada I. L. Caragiale Nr 3 **Adunarea Generală Extraordinară a F. R. T. M.,** în ziua de Miercuri 5 Mai 1940 orele 20 cu următoarea ordine de zi:

1. Cuvânt de deschidere.
2. Raportul Comisiunii Cenzorilor.
3. Discutarea rapoartelor de mai sus.
4. Discutarea proectului de buget pentru anul viitor.
5. Alegerea „membrilor aleşi" în Comitetul Federal.
6. Alegerea Comisiunei Cenzorilor.
7. Alegerea membrilor de onoare.
8. Pronunţarea asupra propunerilor individuale sau a ori căror altei chestiuni aflătoare la ordinea zilei.
9. Diverse.

Dacă la orele 20 a zilei de 5 Maiu a. c. nu se va întruni numărul de delegaţi cerut de Statute art. 58, adunarea se va amâna pentru aceiaşi dată la orele 21 când se va ţine oricare ar fi numărul membrilor prezenţi cu drept de vot.

In conformitate cu art. 61 din Statute nu vor avea drept de vot decât delegaţii cu procură în regulă şi grupărilor cari sunt la curent cu toate îndatoririle pecuniare faţă de Federaţie.

Procurile trebuesc depuse până în ziua de Marţi 4 Maiu a. c., orele 20 pentru a putea fi verificate de Comisia de verificare a procurilor.

Procurile sunt personale şi netransmisibile.

Procurile asociaţiilor aliate vor trebui să poarte semnătura preşedintelui şi secretarului precum şi ştampila asociaţiei.

Orice contestaţie în legătură cu validitatea procurilor sau cu privire la formalităţile de convocare a adunării sau cu privire la constituirea adunării, se va depune după ce adunarea va alege pe secretarul adunării şi cei 2 scrutatori. Contestaţia va putea fi luată în consideraţie la adunarea generală în caz contrar se intră deadreptul în ordinea de zi.

Un delegat nu se poate prezenta la adunarea generală decât cu maximum 3 (trei) procuri.

Preşedinte, **Paul Cestescu.**
Secretar Federal, **Gheorghe Soreto**

ATLETISM

Inițiative lăudabile

Deși după unele păreri, activitatea atletică dela noi desfășurată până acum e departe de a mulțumi, totuși ca și altă dată, noi susținem că adevăratul sezon atletic trăește în cea de a doua jumătate a lunei Iunie și în lunile Iulie, August și Septembrie.

Cu toate acestea nu se poate vorbi de o completă lipsă de activitate.

Inițiativele cluburilor au înlocuit într'o largă măsură aceste lipsuri.

La Târgu-Mureș și Caransebeș, două centre atletice de cari până acum s'a vorbit foarte puțin, au desfășurat și desfășoară o activitate din cele mai intense.

Concursurile străjerești disputate în aceste două centre, nu sunt numai simple întreceri cu caracter strict străjeresc. Rolul lor trece de aceste hotare și devin autentice întreceri de popularizare.

In Capitală Staidul Român și Viforul Dacia se întrec în a organiza concursuri cu caracter de antrenament în vederea probelor oficiale de viitor.

Mai ales trebuie accentuat asupra inițiativei luată de Stadiul Român de a pregăti pe marathoniști.

E o probă dificilă și care cere o pregătire atentă și continuă.

Vine acum rândul Venusului care anunță pentru Miercuri după amiază un antrenament pentru atletele cluburilor din București.

Toate aceste inițiative ne fac să privim cu încredere sezonul oficial care ne așteaptă.

Dela liga Muntenia

Liga de atletism „Muntenia" a ținut aseară ședință sub președinția d-lui Virgil Popescu.

Au fost aleși în comitet d-nii: I. Paraschivescu, I. Ionescu și Vasilief, rămânând de ales încă trei membri, cari vor fi desemnați în ședința de Vineri, 24 Mai a. c., ora 20.

Propagandă atletică în pauza matchurilor de football depe Giulești

D. I. Paraschivescu, președintele asociației C. F. R., a hotărît ca Joi, în pauzele matchurilor de football depe Giulești, să programeze o probă de propagandă.

Lupta se va da între stolurile de străjeri „Grivița vagoane" și „Grivița locomotive". Proba va consta din 800 m. plat.

Miercuri, Venus organizează un concurs-antrenament femenin

Miercuri după amiază pe pista A.N.E.F., începând dela ora 16, se va desfășura un concurs de antrenament femenin, deschis tuturor atletelor din Capitală.

Concursul este organizat de clubul Venus și se va bucura și de aportul d-lui Jean Baicu, vice președintele F. R. A. și președintele comisiei technice de pe lângă aceeași federație.

Concursul va comporta următoarele probe:

80 m. plat, 500 m. plat, înălțime, lungime, greutate și stafeta 4 x 80 m.

MARȘ

Sportul pedestru în plină ofensivă

Duminică dimineața are loc „Circuitul Fichet"

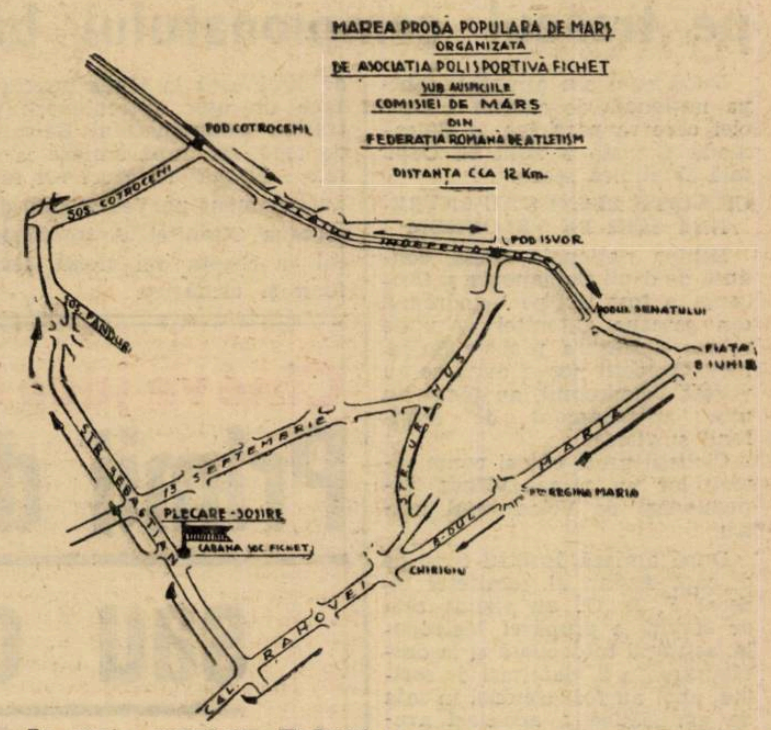

In regia grupării „Fichet" și sub auspiciile Comisiei de Marș din F. R. A., are loc Duminică dimineața, grandioasa probă populară de marș „Circuitul Fichet".

TRASEUL

Concurenții vor parcurge următoarele străzi: Sebastian, Tudor Vladimirescu, șoseaua Cotroceni, splaiul Independenței (până la piața 8 Iunie). bul. Maria, calea Rahovei și din nou str. Sebastian până la locul de plecare.

Total 12 km.

AMANUNTE DE ORGANIZARE

„Circuitul Fichet" se va desfășura într'un cadru impunător.

Astfel, un grup de 50 cicliști va deschide drumul concurenților, iar străjerii stolului „Fichet" va menține ordinea pe parcurs.

CONDIȚIUNI DE PARTICIPARE

La această probă pot participa toți mărșăluitorii bucureșteni, precum și orice sportiv care dorește să-și încerce forțele în acest sport.

Concurenții vor fi împărțiți în trei categorii: seniori, juniori și începători.

In ultima categorie, intră numai cei cari n'au luat parte până acum la vreo probă atletică.

Primii zece clasați de fiecare categorie vor primi diplome, iar gruparea organizatoare va decerna numeroase premii.

DRUMEȚIE

Convocare

● Asociația Turistică „*A.D.M.I.R.*", convoacă pe membrii săi în adunare generală ordinară pe 1939, în ziua de 6 Iunie 1940, orele 11 a. m. în orașul Ploești, la sediul secției locale str. Ulieru nr. 19.

Fiind a doua convocare, adunarea generală se va ține cu orice număr de membri prezenți sau reprezentați.

Adunarea generală va fi urmată de o ascensiune colectivă, al cărei itinerar se va publica la timp.

✱

● Ședințele de comitet săptămânale ale asoc. A.D.M.I.R. vor avea loc de azi înainte Joi seara la orele 20, în loc de Vineri, în

Football Football

Sp. Studențesc face azi ultimul antrenament în vederea jocului cu Rapid

Pregătirile în vederea matchurilor divizionare de Joi, din Giulești, continuă astăzi, atât în tabăra Venusului, cât și în ale Unirei Tricolor, Sportului Studențesc și Rapidului.

Universitarii vor face astăzi după amiază pe terenul A. C. S. A. ultimul antrenament și cel mai serios. Au fost convocați toți jucătorii, cu excepția lui Gică Popescu și Mihăilescu, care sunt după o călătorie obositoare dela Budapesta.

La antrenament va asista d. col. Victor Nanu, președintele universitarilor, care urmărește cu o grije părintească pregătirile.

Antrenamentul va începe la ora 15.

Grupări neafiliate

F. C. DIACONU — MAGURA ODOBEȘTI 3—1 (3—0).

Matchul de football dintre grupările neafiliate F. C. Diaconu și Măgura Odobești, a fost câștigat de prima cu 3—1 (3—0).

Au înscris pentru învingători, Mărăcine, Cristescu și Bulumac iar pentru învinși Chioru.

A. C. T. CURSUL PROFESIONAL — IZVORUL NOU 3—0 (1—0).

Duminică, pe terenul Industria Plușului, au jucat echipele de juniori A. C. T., Cursul Profesional și Izvorul Nou.

Străjerii au învins cu 3—0 (1—0) prin goalurile marcate de Dumitrescu (2) și Poenaru care au fost cei mai buni după teren.

CURCAN — PREDOLEANU 4:2 (0:0)

Duminică s'a disputat pe arena Unirea Tricolor, matchul de football între echipele Curcan și Intreprinderile Predoleanu.

Victoria a revenit echipei „Curcan" cu scorul 4:2 (0:0), prin punctele înscrise de Suciu (2), Vasile și Mircan.

Pentru „Predoleanu" au înscris Petre și Virgil.

S'au remarcat: Ștefan Ioniță, Suciu și Titi Greceanu. Învingătorii au prezentat următoarea formație:

Titi Greceanu, Gh. Ioniță, I. Stoica, St. Toniță, V. Mircan, A. Duțu, I. Florea, M. Damaschin, Suciu, A. Mavrodin și V. Bodola.

Campionatul străjeresc de foot-ball se desfășoară Sâmbătă 25 Maiu

Campionatul străjeresc de foot-ball organizat din inițiativa Direcției Educației Fizice din „Straja Țării" cu concursul districtului de foot-ball București și al marilor cluburi din Capitală se va desfășura Sâmbătă 25 Maiu începând dela orele 8.30 dimineața.

INSCRIERI NUMEROASE

Până în prezent s'au primit înscrierile următoarelor stoluri:

C.F.R. Locomotive, C.F.R. Vagoane, Principele Carol, Seminarul Nifon, St. Lic. Ind. nr. 2, Sf. Iosef, St. Străjerilor dela M.S.M. St. Lic. Mihail Eminescu.

Inscrierile în vederea acestei competițiuni se primesc până în ziua de 23 Maiu pe adresa Legiunei de străjeri București strada Clemenceau nr. 6.

UNDE SE VOR DESFAȘURA PARTIDELE

După cum am anunțat, matchurile pentru campionatul străjeresc se vor desfășura pe terenurile C.F.R. Giulești, Unirea Tricolor, A.C.S.A. și Velodrom.

IN ATENȚIA STOLURILOR ȘI A STRAJERILOR

Echipele participante pot fi formate din străjeri și străjeri premilitari iar ca legitimație fiecare conducător de echipă va trebui să prezinte o listă cu numele străjerilor ce compun echipa semnată de comandantul stolului.

RUGBY

Marcel Ruffy ne părăsește

Făuritorul victoriei contra Italiei se reintoarce la Paris

Marcel Ruffy, antrenorul benevol al F. R. R., ia astăzi trenul spre Paris.

„Marcel" cu sonoritate românească, așa cum îi place să fie numit, nu mai este un nume necunoscut.

Pentru suflarea rugbystă românească, numele acestui amic convins al nostru se leagă de cele mai bune performanțe realizate cândva de o echipă românească.

Marea lui personalitate în domeniul sportului cu balonul oval poartă pecetea unui 8 : 11 cu Franța, 3 : 8 cu Germania și recentei victorii împotriva Italiei, care a plecat steagul în fața viguroasei echipe a României.

Aceste ultime rezultate au venit ca un balsam peste rănile anterioare și care erau extrem de dureroase: cu scoruri astronomice.

Ruffy poartă în deosebi în activitatea lui multiplă de jucător, arbitru și antrenor, satisfacția unei reușite.

Să dăm Cezarului ce este al Cezarului — și mă refer la drumul extrem de anevoios ce a trebuit să-l parcurgă pentru a aduce echipa României la forma prin care să învingă Italia.

Timp neprielnic, jucători concentrați și acei care veneau la ședințele lui zilnice neantrenați, n'au constituit obstacole în fața marei lui convingeri în victorie și a învins!

A învins fiindcă a știut să treacă peste toate cu munca sa și cu marea lui cunoaștere a jocului.

Jucătorii l'au ascultat și tactica lui aplicată pe terenul noroios așa cum a vrut, au fost cele două mari însușiri care l'au ridicat la locul de mare antrenor.

✱

Astăzi la ora 19 Ruffy ia drumul spre patrie.

Pleacă lăsându-și aici prietenii lui, cari au știut să-l înconjoare cu dragoste — pleacă lăsând un gol atât la antrenamentele cluburilor cât și la matchuri unde era văzut de dimineață până seara, dând sfaturi.

Un mare prieten al nostru se duce spre țara lui îngrijată ca și el de viitorul ei.

Îi dorim drum bun și o revedere cât mai grabnică.

L'am văzut eri și i-am cerut câteva cuvinte pentru toți acei cari l'au înconjurat cu dragostea lor.

— Plec spre țara mea. Țin încă odată să mulțumesc tuturor acelora cari m'au ajutat în misiunea mea. Oficialilor, ziariștilor și jucătorilor le doresc multă sănătate și să ne revedem cu bine".

Câteva cuvinte, dar câtă sinceritate în ele. Da! să ne revedem — lucru ce îl dorim cu toții fiindcă prea ne-am legat de el și prea lasă multe regrete

— i. t. p. —

Programul matchurilor de Duminică 26 Mai

Aseară s'au programat matchurile de rugby contând pentru campionatul național, după cum urmează:

ONOARE

VIFORUL DACIA — C. F. R., teren Veodrom, ora 17, arb. Andries.

STADIUL ROMAN — R. C. 16, teren T. C. R., ora 15, arb. d. F. Herck.

VICTORIA — SP. STUD., ter. Velodrom, ora 15,30, arb. Nicu Nicolau.

VENUS — T. C. R., teren T. C. R., ora 17, arb. d. Ionică Georgescu.

CAT. II

R. C. B. — T. C. R., teren Triunghiu, ora 11.

VENUS — VIFORUL DACIA, teren Veoldrom, ora 11, arb. Beruciu.

T. C. R. — ST. ROM., teren T. C. R., ora 14, arb. I. Iirim.

Cum şi-au petrecut ziua de ieri echipele naţionale ale Greciei şi Turciei

Astăzi, cicliştii eleni vor face antrenament pe traseul campionatului balcanic de fond

După cum am anunţat, echipa naţională de ciclism a Greciei care va participa la Balcaniada Ciclistă a sosit în Capitală Duminică seara.

CICLIŞTII ELENI S'AU ANTRENAT IERI PE VELODROM

Echipa naţională elenă, condusă de d-nii Caplanoglu şi Cocconis, a fost ieri pe Velodromul din şoseaua Olteniţei — unde se vor desfăşura probele Balcanice. Oaspeţii noştri după ce au vizitat Velodromul, au făcut un uşor antrenament de semifond şi viteză.

Cicliştii greci cât şi conducătorii lor au rămas plăcut impresionaţi de Velodromul nostru.

După amiază, însoţiţi fiind de d. căp. Asslan şi comitetul federal F. R. C., au vizitat sala de scrimă a grupărei Metropola, asistând totdeodată şi la desfăşurarea a 2 matchuri de scrimă, apoi au fost conduşi în sala de gimnastică a aceleiaşi grupări.

După aceea, conduşi de d. căp. Asslan au vizitat Casa de odihnă a grupărei „Metropola" dela Herăstrău, garajul bărcilor, lacul Herăstrău, sala de ping-pong, terenul de tennis, cât şi poligonul de tragere la ţintă. După aceea au fost conduşi la Hipodromul Băneasa-trap şi galop.

Caravana cicliştilor eleni a fost plăcut impresionată de cele ce a vizitat.

Echipa naţională greacă a vizitat deasemenea şi traseul-circuit Campionatului Balcanic de fond

ASTAZI DE DIMINEAŢA ANTRENAMENT DE FOND, DUPA AMIAZA ANTRENAMENT PE VELODROM

Cicliştii eleni vor merge astăzi de dimineaţă la Şosea pentru a face un uşor antrenament pe traseul campionatului Balcanic de fond, iar după amiază la orele 4 alergătorii greci vor face antrenament pe Velodromul din şoseaua Olteniţei. Antrenamentul va consta din viteză, semifond şi urmărire.

ŞI CICLIŞTII TURCI S'AU ANTRENAT IERI PE VELODROM

Cei 10 alergători turci au fost ieri după amiază pe Velodromul din şoseaua Olteniţei unde au făcut antrenament de semifond şi viteză. Astăzi de dimineaţă echipa naţională a Turciei se va antrena din nou pe Velodromul dela Bellu.

Expediţia bulgară soseşte astăzi la ora 3 d. a., în gara Filaret

Vechii noştri rivali şi amici ai pedalei, bulgarii, vor sosi astă zi în Capitală, prima lor grijă fiind să cunoască, mai

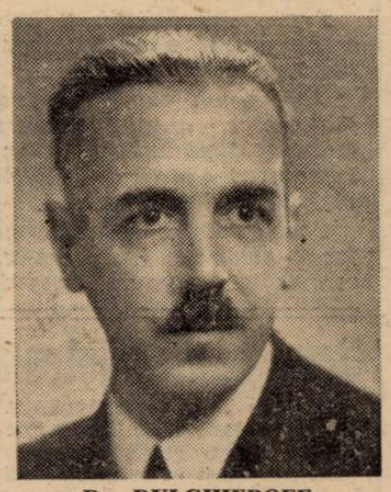

D. DULGHIEROFF
Secretarul general al federaţiei

bine spus să recunoască, pista (căci parte din ei au mai fost în Bucureşti) — precum şi traseul campionatului de fond.

In cursul zilei de eri, F.R.C. a primit o înştiinţare din partea federaţiei bulgare. Forul din Sofia anunţă că echipa naţională a Bulgariei, însoţită de oficiali, va sosi la Giurgiu Marţi, adică astăzi, la ora 12, iar în Bucureşti vor ajunge la ora 15. Atât la Giurgiu, cât şi în gara Filaret, oaspeţii bulgari vor fi primiţi de membrii federaţiei române de ciclism.

Bulgarii deplasează următorul lot de alergători: Petroff, Guertcheff, Dobreff, Guerghieff, Dzambazoff, Kostantinoff, Velinoff, Ivanoff, Mitoff, Bakaloff.

Oficiali: d. prof. dr. Belinoff, preşedintele federaţiei, d. Dulgheroff, secretarul, d. Alexieff, redactorul ziarului „Sport", şi d. Guerghieff, antrenor.

Cine va juca în Micul C.E.C.?

Primii doi clasaţi sau campionul şi câştigătorul Cupei României

Iată ceea ce trebue să precizeze acum F.R.F.A.

Aşa dar, şedinţa comitetului Micului C. E. C. a lămurit multe lucruri: a arătat cu câte echipe va participa România, că această competiţie va începe în mod cert la 16 Iunie, care este programul primului tur, condiţiunile financiare, etc.

Numai un singur lucru a rămas nelămurit, dar pe care în niciun caz nu comitetul Micului C. E. C. îl putea rezolva.

Este vorba de cei doi reprezentanţi ai României, mai precis cine va reprezenta România. Şi aceasta numai federaţia noastră o poate decide.

Căci sunt două soluţii: ori joacă primii doi clasaţi în campionat, ori campionul şi câştigătorul Cupei României. Afară, bine înţeles, de cazul când federaţia ar voi să aleagă echipele.

Oricum însă, F.R.F.A. trebuie să decidă înainte de reluarea campionatului, echipele care vor reprezenta România în Micul C. E. C.

In curând rugby-ul va fi pe acelaş plan cu foot-ballul ?!

Acest joc a fost introdus în mod obligatoriu în cadrele A. C. T.

Ziarul nostru, într'un număr trecut, a anunţat frumoasa iniţiativă a conducătorilor Asociaţiei Creştine a Tinerilor (A. C. T.) de a face un mare asalt pentru propagarea rugbyului în rândul tineretului.

Astăzi suntem în măsură să arătăm că această iniţiativă este fapt împlinit.

RUGBYUL INTRODUS IN MOD OBLIGATORIU IN A. C. T.

Cu asentimentul d-lor ministru Bujoiu preşedintele A. C. T. şi Ing. Stavri Cunescu Directorul General al Muncii, s'a întrunit ieri prima comisie compusă din d-nii: Prof. Zahirnic C., Ion Anastasiade-Bassu şi Şerban Ghica, care a discutat şi a luat următoarele măsuri:

— Se introduce în mod obligatoriu în rândul tinerilor dela A. C. T. din Capitală şi provincie.

— Se fixează primul program de antrenament după cum urmează începând din ziua de 29 Mai a c., Miercurea pe terenul T. C. R. ucenicii fabricilor din sectoarele Albastru şi Verde. Joia pe terenul Velodrom (Şas. Ştefan cel Mare) ucenicii din sectoarele Galben şi Negru.

— In luna Septembrie, în cadrul F. R. R. se va ţine primul campionat la care vor lua parte peste 40 echipe. Asemenea campionate se vor ţine şi în centrele industriale din provincie, urmând ca finala să se ţină la Bucureşti.

Campionatul se va împărţi în două categorii: Adulţi peste 18 ani şi copii sub 18 ani.

— Se vor angaja profesori de educaţie fizică pentru pregătirea fizică.

— Jucătorii capabili vor fi angajaţi ca antrenori cari după o şcoală vor fi trimişi la fabrici pentru a pregăti şi iniţia în tainele jocului pe noii aderenţi.

— In luna Septembrie la Timiş, comandanţii străjeri din A. C. T. vor urma un curs special de rugby.

— In lunile Iulie şi August la Timiş şi Budachi, unde sunt coloniile A C. T. va fi trimis câte un jucător internaţional de rugby pe socoteala A. C. T. care va ţine zilnic şedinţe cu tinerii.

Păşind cu încredere pe acest nou drum, rugbyul românesc va ajunge în scurt timp la locul de cinste pe care-l are foot-balul, iar numele celor citaţi elogiate

La Budapesta

Joi începe matchul Ungaria-Jugoslavia pentru Cupa „Regina Marioara"

Budapesta (Serviciul nostru special). — Joi, 25 Mai, va începe la Budapesta matchul de tennis pentru cupa „Regina Marioara a Iugoslaviei", între reprezentanţii Ungariei şi Iugoslaviei.

Ţările vor fi reprezentate prin următorii jucători:

IUGOSLAVIA: Puncec, Mitici, Pallada şi Mayer.

UNGARIA: Asboth, Gabori, Szenpeteri şi Katona.

Programul primei zile e următorul:

Gabori — Mitici.

Szenpeteri — Pallada.

In total, se vor juca patru partide la simplu şi două dublu.

In turul Italiei

Bizzi din nou învingător...

El a câştigat etapa a 4-a, iar Cino Cinelli a abandonat din cauza fracturării unui picior

Roma (Serviciul nostru special). — **Cele trei etape desfăşurate până acum, în Turul Italiei, n'au dat decât un abandonat: Cino Cinelli.**

Un alergător de valoare şi învingătorul lui Bartali în 1938, Cinelli a suferit fractura unui picior, în urma unei grave răsturnări.

*

In etapa a 4-a, a fost o adevărată vijelie. De altfel media orară, 38 km., vorbeşte dela sine.

Etapa s'a alergat între Pisa şi Grosseto, măsurând 151 km.

Iată clasamentul:

1. Bizzi, a parcurs 151 km. cu 38 km. pe oră.

2. Bergamaschi, acelaş timp.

La 2 minute şi 30 sec. a sosit un pluton mare, compus din vedete, în frunte cu Bartali.

In Micul C.E.C. au drept de joc amatori legitimaţi de 4 luni şi profesionişti cu contracte până la 31 Decembrie

Intr'un reportaj telefonic precedent, am arătat deciziile luate în şedinţa comitetului Micului C. E. C. întrunit la Budapesta Sâmbătă.

In aceiaşi şedinţă s'au luat şi alte hotărîri de importanţă secundară, dar interesante.

Astfel, s'a stabilit ce jucători au drept de joc în ediţia de anul acesta a Micului C. E. C. şi s'a decis ca să se respecte regulamentele în vigoare, adică: jucători amatori legitimaţi de 4 luni şi profesionişti cu contracte până la 31 Decembrie 1940.

Apoi au fost precizate condiţiunile financiare ale matchurilor: echipele organizatoare vor primi 60 la sută din încasările realizate, iar echipele vizitatoare 40 la sută sau un minimum de 2.500 pengoe (cca. 75.000 lei).

Studenţii iugoslavi au jucat un match de volley-ball cu studenţii români

Din iniţiativa d-lui Nicolae Furlugeanu, s'a disputat Duminică după amiază, un joc de volleyball între o formaţie a studenţilor iugoslavi — din corul Obilitch — şi o echipă a studenţilor români.

Jocul a fost disputat, însă din lipsa unei pregătiri suficiente, nu a fost de mare factură tehnică.

Românii au învins în două seturi.

Editura Societăţii Anonime „Universul", Bucureşti, Str. Brezoianu No. 23—25 — România

BIBLIOTECA CENTRALĂ „ASOCIAȚIUNII" SIBIIU

Taxa poștală plătită în numerar conform aprobării dir. generale p. t. t. nr. 24.464/939

2 LEI

UNIVERSUL

8 PAGINI

138-1940

Redacția și Administrația: Palatul „UNIVERSUL" str. Brezoianu 23—25. Telefon: Centrala 3.30.10; Redacția 4.21.81. Redactor responsabil EUGEN DUMITRESCU

Proprietar: „Universul", S. A. Adm.-delegat: STELIAN POPESCU Inscris sub No. 167, Trib. Ilfov

Nr. 138. — Anul III

BUCUREȘTI. — Joi 23 Mai 1940

ABONAMENTE: Pentru grupări sportive 1000 lei anual

1 an LEI 500
6 luni LEI 270
3 luni LEI 150

SÂNGELE APĂ NU SE FACE ...

GH. GHERASE

vrea să vină în Bucureşti unde va boxa cu

Luca Popovici sau Mielu Doculescu

. . . şi cere ca bursa să i se plătească în „Bonuri pentru Inzestrarea Armatei"

Si Covaci va veni în Capitală

Din Paris ne vine o veste îmbucurătoare : doi pugiliști români, deși unul și-a franțuzit numele, își anunță pe curând sosirea în București. E vorba de Gherase — parisianul Gérard — și Covaci cu soția.

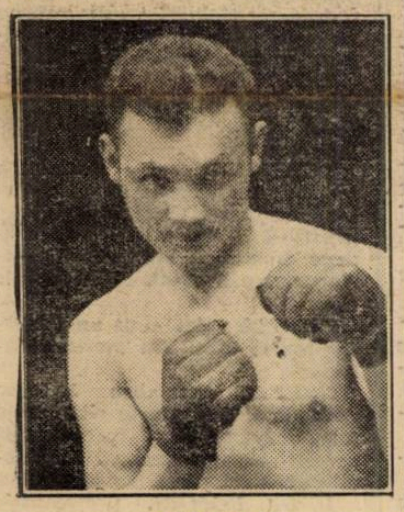

GHERASE

Gherase are în gând un match cu Luca Popovici, învingătorul lui Fulea, sau — dacă piedicile în calea acestui match vor fi prea mari — cu Mielu Doculescu.

Este emoționant pasajul din scrisoarea lui Gherase, căci el ne scrie, în care anunță că toată bursa vrea să i se plătească în „BONURI PENTRU INZESTRAREA ARMATEI".

Spune un vechi proverb românesc că „sângele apă nu se face" și așa este. De acolo, de pe malurile Senei, „Gérard" n'a uitat că adevăratul lui nume este Gherase și că patria lui, adevărata patrie, se află pe malurile Dâmboviței.

COVACI VA BOXA IN MATCH REVANȘA CU KONIDRI

Gherase ne anunță că și Covaci va veni în țară, împreună cu soția sa. Inainte însă, se va duce în Alger, unde are de „lichidat" un vechi diferend cu coloratul Konidri, de care a fost învins mai de mult.

AVIZ ORGANIZATORILOR

Gherase nu este însă numai un sentimental și un entuziast, ci și un om al realității imediate. De aceea, nu uită să se itereseze de un organizator, care să-l programeze, la venirea lui în București. Și pentru aceasta, le dă și adresa : Georges Gérard, 6 rue de Turenne, Paris IV-e, Franța.

Expediția bulgară, compusă din 10 alergători și 7 oficiali și ziariști, a sosit aseară în Capitală

Oaspeți sunt foarte siguri căci își vor însuși cel puțin două campionate

După echipele Turciei și Greciei, ieri a sosit în capitală și echipa Bulgariei, așa cum anunțasem în numărul nostru de ieri.

popoarele din Balcani.

Iată lotul oaspeților bulgari :

Oaspeții bulgari, sosiți eri în Capitală

OASPEȚII AU FOST INTAMPINAȚI LA GIURGIU DE UN DELEGAT AL F. R. C.-ULUI

Oaspeții bulgari au ajuns la Giurgiu ieri la ora 12 și au fost întâmpinați de d. Iliescu din partea Federației române de ciclism.

Dela Giurgiu la București călătoria s'a efectuat în condiții excelente.

Bulgarii, atât oficialii cât și alergătorii și-au manifestat bucuria de a întâlni din nou pe cicliștii români, eternii lor rivali.

CEL PUȚIN DOUA CAMPIONATE

Mai mult, ei sunt foarte optimiști și încrezători în forțele lor. Au convingerea fermă că vor cuceri cel puțin campionate.

N'au precizat care, dar presupun că se gândesc la viteză și, probabil, la demifond.

In gara de Nord bulgarii au fost întâmpinați de d. V. Canarache președintele F. R. C., de numeroși oficiali și alergători români, cum și de membri ai coloniei bulgare din București. Președintele F. R. C. a urat bun sosit oaspeților; a răspuns d. prof. dr. Belinoff, președintele Uniunii bulgare de ciclism, subliniind importanța Balcaniadei, în manifestarea prieteniei dintre

OFICIALI : d. prof. dr. Belinof, președintele federației bulgare; d. Dulgheroff, secretar; d. ing. Patchedzieff, vice-președintele cu d-na; d. Prodan Gheorghieff, antrenor; d. Boris Alexieff, redactor la „Sport"; d. Teneff, redactor la „Utro"; d. Michayloff, redactor la „Dnevsik".

ALERGATORI : Tzvetko Gheorghieff.
Georgi Velinoff.
Grigor Dobreff.
Sava Gertcheff.
Ivan Petroff.
Boyan Michayloff.
Dzambazoff.
Benelin Bakaloff.
Jordan Constantinoff.
Nikola Nenoff.

Cu 4 jucători special veniți dela BUDAPESTA

UNGARIA B s'a reabilitat învingând la luptă LIGA DE VEST cu 2-1 (1-1)

Arbitrul a refuzat timișorenilor un goal PAVLOVICI și SLIVAȚ, în mare formă

TIMIȘOARA, 21 (prin telefon dela corespondentul nostru).—Victoria pe care echipa B a Ungariei a obținut-o asupra selecționatei Ligii de Vest cu 2—1 (1—1) nu e decât în parte meritată.

UN MATCH NUL AR FI FOST PREFERABIL

Ungurii au dominat autoritar ultima treime a matchului. Până atunci însă, românii au fost mai mult decât egali adversarilor lor. Deși echipa română a jucat fără Spielmann și Reuter totuși a făcut un match foarte frumos, creiând numeroase situații de goal.

In echipa Ungariei au jucat patru jucători noi, special veniți de la Budapesta. Acești patru au fost: Gazdak, Szűcs, Szendrödi și Kiszely. In afară de Kiszely niciunul dintre ei nu s'a remarcat.

Arbitrul Podunsky nu a acordat un goal marcat de Gall. In afară de această greșeală care ne-a costat matchul, arbitrul a fost excelent.

ROMÂNII DESCHID SCORUL PRIN BINDEA

Matchul s'a disputat pe terenul Electrica, în fața a peste 3000 de spectatori. (Cifra e destul de mică pentru un match de importanța celei de azi).

După schimbarea fanioanelor și buchetelor, d. dr. Maior, președintele Ligii de Vest, a rostit o scurtă alocuțiune, după care jocul a început.

Primele cinci minute a fost numai joc de centru.

In minutul 6, românii atacă pe aripa dreaptă. Beke îi pasează lui Bindea care din unghiu foarte greu, înscrie imparabil

1—0 pentru România

Echipa Ungariei în afară de frumoase schimburi de minge numai arată nimic. In deosebi apărarea lor e foarte slabă și stăvilește cu greu atacurile românilor.

UNGURII EGALEAZA PE NEAȘTEPTATE

Cu toate acestea când nimeni nu se aștepta, ungurii egalează.

(Continuare in pag. 2-a)

CE SCRIE PRESA MAGHIARA DESPRE CELE TREI MATCHURI

Ungaria - România

(Citiți reportajul în pag. 8).

Football Football Football Football Football Football Football

Finala campionatului districtual dintre Metalosport şi Olympia se va disputa pe terenul Ciocanul

Duminică dimineaţă, se va disputa finala campionatului districtual între campionii seriilor I-a, A şi B.

Comisiunea districtuală s'a întrunit în mod special pentru a fixa terenul unde să se dispute această finală.

Grupările au avut la alegere trei terenuri, cari sunt: Unirea Tricolor, Stadionul Giuleşti şi Macaby.

Grupările, necăzând la un acord, comisiunea districtuală a decis ca acest match să se dispute pe terenul Macaby, Duminică, 26 crt., la ora 11 a. m.

In match de deschidere se vor întâlni juniorii Olympiei şi cei ai Sportului Studenţesc, în cadrul finalei campionatului juniorilor.

Ambele întâlniri vor fi organizate de districtul Bucureşti.

METALOSPORT A INCEPUT PREGATIRILE

Al doilea campion al districtului Bucureşti, a fost desemnat Duminică şi este Metalosport.

Evident că „metalurgiştii" dau o deosebită atenţie acestui match, de oarece de rezultatul lui depinde soarta ambelor grupări.

Eri dimineaţă, Stanciu şi Lazăr au condus un sever antrenament pe terenul Velodrom, la cari au participat toţi jucătorii.

Joi după amiază, se vor face ultimele pregătiri pe acelaş teren, urmând ca apoi să fie alcătuită echipa pentru finala cu Olympia.

Metalosport va alinia o formaţie nouă, ţinând cu orice preţ să ne furnizeze o surpriză pe teren.

„Phenix" 4 „Cotroceni 0

Pe terenul Militari, Phenix şi-a însuşit o nouă victorie, în dauna echipei Cotroceni.

Cele patru goaluri au fost marcate în prima repriză, deoarece după pauză arbitrul a oprit matchul din cauză că jucătorii Cotroceni-lor au introdus jucători străini în echipă şi au insultat pe d. Fried Ladislau.

Convocări

● SPORTUL STUDENŢESC convoacă pentru astăzi Miercuri 22 Mai a. c. ora 15.30 pe terenul A.C.S.A. în vederea antrenamentului următorii juniori:

Iliescu Pascal, Nedelcu, Ionescu Ioan, Antonescu, Ungureanu, Văduvescu, Ionescu Dumitru, Panaitescu, Luca Alex., Miulescu, Manolescu, Manolache, Oancea Dobre, Neamţu, precum şi ceilalţi juniori şi jucătorii grupării F. C. Naţional.

● A. S. DISTRIBUŢIA convoazi pe terenul Biruinţa la orele 16.30 pentru antrenament toţi jucători echipei I-a şi juniori.

Se convoacă în mod special jucătorii: Aldea, Gică A., Ccstache Marin.

● Clubul „Venus", secţia rugby, convoacă pentru azi, 22 Mai, la ora 3 d. a., pe terenul din Splai, la antrenament, toţi jucătorii secţiei dela toate categoriile. Sunt de făcut comunicări importante.

Ungaria B s'a reabilitat învingând Liga de Vest

(Continuare din pagina I-a)

In minutul 11 Toth III centrează. Nagy trage în bară, mingea îi revine tot lui, se produce învălmăşeală şi după multe bâlbâieli Nagy înscrie

1—1

Românii continuă totuşi ofensiva. In minutul 16 Marcu pătrunde singur şi trage dela 3 m. Toth respinge în extremis.

ARBITRUL NU ACORDA UN GOAL MARCAT DE GALL

Peste alte zece minute, interul nostru stânga trage puternic. Mingea loveşte partea interioară a barei şi sare în teren. Cu toate protestele publicului şi ale jucătorilor arbitrul nu acordă goalul. Aceasta îi îndârjeşte şi mai mult pe jucătorii timişoreni care timp de un sfert de oră, stăpânesc în exclusivitate terenul. Dar toate au un sfârşit. Dominarea noastră deasemenea. Ungurii îşi revin puţin câte puţin şi fac joc egal. Totuşi în ultimul minut Bindea trece de toată apărarea şi năvăleşte spre poartă. In ultima clipă Toth plonjează la picioare şi salvează situaţia.

IN REPRIZA A DOUA UNGURII AU FOST MAI BUNI

Repriza a doua abia a început când la un atac în trombă al oaspeţilor Varody centrează şi Szendrödi împinge mingea în goal din imediata apropiere a porţii.

Peste trei minute la o ciocnire între Bindea şi Kissely, ultimul (!?) e rănit şi părăseşte terenul pentru cinci minute.

Dacă n'au mai putut marca nimic înscrie un nou goal pentru unguri. Shoothul său întâlneşte însă bara.

Până la sfârşitul matchului ungurii au dominat net.

Dacă na mai putut marca nimic aceasta se datoreşte excelenţei forme a lui Pavlovici şi a lui Slivăţ.

TOTH III CEL MAI BUN DEPE TEREN

Cel mai bun din 22 a fost extrema stângă Toth III. Afară de el s'au mai remarcat dela învingători Kiss, Marosy şi interii Nagy şi Kissely.

Din echipa Ligii de Vest cei mai buni au fost Pavlovici, Slivăţ, Simatoc şi Beke.

Cum am mai spus, lipsa lui Spielmann şi a lui Reuter s'a făcut simţită.

D. Podubslay a arbitrat excelent.

UNGARIA B. Toth — Kiss, Gazdag — Szücs, Marosi, Szödi — Varady, Nagy, Szendrödi, Kiszely, Toth III.

LIGA DE VEST: Pavlovici — Slivăţ, Chiroiu (Gerber) — Simatoc, Cotormany, Szanislo — Bindea, Beke, Marcu, Gall, Dobay.

*

După match, seara, a avut loc la „Lloyd" banchetul oferit de d. dr. Coriolan Băran, primarul Municipiului.

*

Din punct de vedere financiar, matchul a avut succes. Au fost aproximativ 3500 de spectatori plătitori.

CATEVA DECLARAŢII

IOSIF FABIAN, selecţioneurul ungur: A fost un match bun. Echipa Ungaria a învins pe merit. Scorul putea fi şi mai mare.

Arbitrajul d-lui Podubsky a fost foarte slab. Mi se pare că nu va conduce vreun match al echipelor ungare în Micul C.E.C.

TAKACS, masseurul echipei ungare: A fost un joc mai bun decât la Bucureşti. Scorul putea fi mai mare.

TOTH III: Jocul a fost foarte frumos. Am meritat victoria. Arbitrajul, foarte slab. Şi mi-e frică pentrucă d. Podubsky va conduce Duminică matchul Ujpest-Ungaria (n. r .Toth III joacă la Ujpest).

KISZELY: Am avut un adversar foarte tare. Am meritat victoria.

GERVAY, membru M.L.Sz.: Arbitrul a fost foarte slab, jocul fair, o foarte bună propagandă pentru amiciţia sportivă româno-ungară.

D. DR. ROMAN, preşedintele Districtului Timişoara: Ungaria B a meritat să câştige numai după jocul din repriza doua.

Rezultate din Germania

Duminică s'au disputat în Germania următoarele matchuri:

Union Oberschöneweide-V. F. L. Stettin	3—1
Rapid-V. R. Gleiwitz	3—1
Eimsbüttel-V. F. L. Osnabrück	3—1
Dresdner S. C.— I. S. V. Jena	2—0
Fortuna Düsseldorf-S. K. Kassel 03	5—0
Stuttg. Kickers-Offenbacher Kirckers	4—0
Bayern-Ostmark	2—0

Derbyul Brăilei

De data aceasta, Fr. Română a învins F. C. Brăila cu 3-0 (2-0)

BRAILA, 21 (prin telefon). — Pe terenul Fr. Română, s'a disputat azi în localitate mult aşteptatul derby brăilean Fr. Română — F. C. Brăila.

De data aceasta a învins Fr. Română care a ştiut să speculeze ocaziile avute.

Dela început Fr. Română atacă şi în min. 3 Unguroiu, trăgând o lovitură dela 16 m., înscrie 1 : 0 pentru Fr. Română.

Jocul devine foarte animat. In min. 35 Manici scapă, trage puternic în bară, mingia revine în teren şi înscrie cu tot plongeonul portarului.

F. C. Brăila îşi revine, dar Oprea ratează un penalty imaginar acordat de arbitru în minutul 38.

In repriza doua începe să plouă.

In locul lui Letay intră juniorul Netta. Jocul este la fel de animat ca în prima repriză.

Netta, primind o „passă" dela Filotti, marchează al treilea punct pentru Fr. Română, dar arbitrul nu acordă.

Jocul este egal până în min. 77 când Unguroiu centrează şi Manici înscrie. 3:0 pentru Fr. Română. Până la sfârşit domină Fr. Română fără niciun rezultat.

S'au remarcat: Takacs, Popescu, Belcin I, Filotti şi Letay de la Fr. Română şi: Ştefu, Zuckerman şi Dengyel dela F. C. Brăila.

In faţa d-lui Căpreanu s'au aliniat următoarele echipe:

FR. ROMANA: Morărescu-Takacs, Popescu-Belcin I, Koşek, Apostol-Filotti, Letay (Netta), Bodi, Manici, Unguroiu.

F. C. BRAILA: Ştefu-Varodi, Zuckerman - Uriciuc, Dengyel-Vuleris-Cavadia-Weiss, Zimcea, Goldenberg, Oprea I.

Mâine se închid înscrierile pentru campionatul străjeresc de football

Numai câteva zile ne mai despart de desfăşurarea campionatului străjeresc de football. Competiţiunea care începe Sâmbătă, 25 Mai, ora 8,30, se anunţă sub cele mai frumoase auspicii; echipe numeroase şi bine pregătite şi ca o consecinţă, lupte îndârjite în perspectivă, iată ce ne rezervă primul campionat străjeresc de football.

Inscrierile se primesc până mâine, Joi, pe adresa Legiunii de străjeri, Bucureşti.

Se vor desfăşura următoarele probe:

80 m., înălţme, lungime, greutate şi 80 m.

Inscrierile se primesc până la ora 17,15 pe stadion.

Concursul va servi ca selecţiune în vederea alcătuirii echipei care va concura la serbarea zilei sporturilor.

Avântul Sportiv nu mai are conducători?

Iată întrebarea pe care ne-o punem noi şi mai ales un jucător al acestei grupări.

Pare oarecum stupid să-ţi pui această întrebare, însă faptele ne-au determinat să credem că aceasta este realitatea.

Şi acum să intrăm în subiect.

Eram obişnuiţi ca în fiecare formaţie a grupării Avântul Sportiv să figureze şi jucătorul Mateescu Francisc, care de câte ori juca totdeatâtea ori se şi releva. Cu alte cuvinte el era cel mai bun jucător din această formaţie.

Iată însă că dela 1 Mai n'am mai văzut figurând în formaţia sus-zisei echipe pe Mateescu Francisc.

Şi acest lucru s'a repetat în fiecare Duminecă, până în prezent.

Mateescu este în pat de 21 de zile cu piciorul rupt dela matchul Avântul Sportiv-Monitorul Oficial.

Dar nu aceasta este gravitatea faptului.

De acest accident nu este de vină nici el nici adversarul, deoarece acestea sunt riscurile footballului.

In momentul în care şi-a rupt piciorul, jucătorul a fost lăsat la cabană,, văităndu-se singur fără să-i vină vreun ajutor din partea conducătorilor.

Ei au plecat cu toţii uitând că mai aveau în formaţie şi al „unsprezecelea" jucător. Şi uitat este şi'n ziua de astăzi, căci nimeni n'a venit să-i deschidă măcar uşa.

Ne miră cum a fost uitat un astfel de jucător, care a contribuit în mare măsură la progresele acestei grupări şi dacă astăzi echipa retrogradează putem aplica zicala :

— „Cu o floare nu se face primăvară".

Nepăsarea acestor conducători ne face să credem, că se datoreşte faptului, că echipa retrogradează din prima categorie.

Este oare vinovat acest jucător cu ceva?

Sănătatea lui nu trebue căutată?

Sau în viitor nu va mai avea nevoe de el?

Credem că sport se face în orice categorie mai ales la grupările amatoare din care categorie face parte şi Avântul Sportiv.

Dorim ca aceste rânduri să nu rămână scrise numai pe hârtie, ci să aibă efectul pe care-l merită.

Şi ar fi de dorit ca acest jucător să aibă o mică mângâere, văzând uşa deschizându-se de unul dintre conducătorii grupării.

Cerem aceasta numai în cazul când Avântul Sportiv ar mai avea conducători.

Rămâne de văzut.

SPECTACOLE

Teatre

OPERA: Faust.

NAŢIONAL: Prof. Storiţin.

STUDIO: Toţi avem interese şi Vocea omenească.

LIGA CULTURALĂ: Iisus.

MUNCĂ ŞI VOE BUNĂ: Slugă la doi stăpâni.

REGINA MARIA: Papa se lustruieşte.

SĂRINDAR: D-ra Butterfly.

COMOEDIA: Un băiat şi jumătate.

Cinematografe

ARO: Steaua din Rio şi jurnale noui cu ultimele evenimente. Paramount.

CAPITOL: „Balalaica" şi jurnale noui

SCALA: Umbra lui Mick, Jurnal Paramount.

REGAL: „Adevăr cu orice preţ", Jurnal Paramount şi O. N. C.

TRIANON: Volga-Volga şi jurnal nou Paramount.

CARLTON: Fecicarele trăznite, jurnal Fox şi O. N. C.

SAVOY: Antanta cordială şi Paris

SELECT: Cavalcada Holywoodului.

FEMINA: Omul cu masca de fer.

A.R.P.A. Oceanul în flăcări, jurnal şi completare.

PALAS BULEVARD: Nu sunt criminal şi Femeia diabolică.

ROXY: Cei patru cavaleri şi jurnal Metro şi Paramount.

ELYSEE: Zenobia şi Secretul.

FORUM: Cocoşatul dela Notre Dame şi Azi cânt pentru tine.

OMNIA: Andy Hardy cowboy şi filmul românesc „O poveste tristă".

AIDA: Prizonierele destinului şi Cântecul eroilor.

AMERICAN: Gorila şi Vulpea argintie.

BIZANTIN: Pumnul de fier şi Vis de tinereţe.

BARCELONA: Ordin de chemare şi Honolulu.

COTROCENI: Dragostea mea te cheamă şi Sabotaj.

CARMEN: Stan şi Bran aviatori şi Serenada primăverii.

DACIA: Femei şi Nu sunt criminal.

DICHIU: Tarzan în exil şi Patru bărbaţi şi un jurământ.

DIANA: Delir şi Pumnul de fier.

EDISON: Noaptea destinului şi Vasul robilor.

FLORIDA: Capcana şi Prizonierele destinului.

FRANKLIN: Contesa Walewska şi Iluzii.

GLORIA: Cocoşatul dela Notre Dame şi Suferinţele unei mame.

GRAND: A noastră e noaptea şi Diligenţa însângerată.

ILEANA: Iluzii, Eroul din Far-West şi Linia Siegfried.

IZBANDA: Nu sunt criminal şi Aventură în Paris.

LIZEANU: Se aprind făcliile şi S'a născut un imperiu.

LIA: Carnavalul alb şi Caterina cea mică.

LUCIFER: Evadatul din Alcatraz şi Nanette are trei iubiţi.

MARCONI: Beau Geste, Răsunetul deşertului, Jurnal de război şi trupa de reviste D'Ayol.

MARNA: Gorila, Ultima aventură a lui Sherlok Holmes şi trupa de reviste Titi Mihăilescu.

MILANO: Emigranţii şi Vestul sălbatic.

MODEL: Copiii părăsiţi şi Tarantela.

MIORIŢA: Mocirla, Steaua Nordului şi jurnal.

NONI: Gunga Din şi Spaima vestului sălbatec.

NISSA: Noaptea destinului şi Femeia care primeşte palme.

NERO: Razia şi Aventurile lui Huchberry.

ODEON: Hotel Imperial şi Steaua Nordului.

PACHE: Eu sunt legea şi Cei trei muschetari.

PAX: Jesse James (Brigandul) şi Parada nebunilor cu Fraţii Ritz.

PELEŞ (Calea Colentina 84): Cei trei muschetari şi Focul din Chicago.

PARIS: S. O. S. Carfax.

RAHOVA: Fugara şi Doi camarazi.

REX: Emigranta şi Sudan.

RIALTO: Cavalcada fantastică şi Nopţi albe în Petrograd.

SPLENDID: Hotel Imperial şi Şarlatanul.

TOMIS: Mezalianţă şi Teroare.

TRIUMF: Oameni de sacrificiu şi Visul unei prinţese.

UNIC: Carnavalul alb şi Caterina cea mică.

UNIREA: Vin ploile şi Oameni de mâine.

VOLTA BUZEŞTI: Bosfor şi Regina carnavalului.

VENUS: Olimpiada Sovietică 1939, O fetiţă delicioasă şi jurnal românesc.

VOLGA: Cocoşatul dela Notre Dame, Tom şi Buster la cabaret şi jurnal cu 8 luni de război.

VERGU: Spaima indienilor şi Cei trei muşchetari.

Football Football Football Football Football Football Football

Venus și Iordache contra Unirii Tricolor!

Fugosul Duduș, tăticul Sfera și tot Venusul, s'au antrenat ieri „serios"

29 spectatori, soare și 15 vedete

Stadionul e gol și însorit, nouri ca niște presimțiri împart umbre pe gazonul de un verde deschis și 15 jucători, 15 vedete, 15 ași, se joacă...

Unui neinițiat totul i se va fi părut poate o joacă, nepricepând rostul zbenguielilor acestora. Dar no își alții firește, știa că Venusul are antrenament, ba încă serios antrenament, fiindcă băeții au stăruit deși unii din ei jucaseră abia cu 48 ore înainte. Deci cincisprezece vedete — conduse de Ianossy — se antrenau. Mulți din dv. nu știu în amănunțime cum se face un antrenament. Pentru aceștia vom spune că este un lucru foarte serios, care cere muncă destulă, care te face să transpiri, care... Dar există atâția care!

Spectatori puțini. Sau mai precis 29. Cu mine, bineînțeles. In loja oficială domnișoarele atlete venusiste profită că nu-i nimeni acolo și stau confortabil la adăpost de soare. Apoi soldați câțiva (ca în piesele istorice: soldați, copii, femei... etc.) în repaus și alți pușți dornici să vadă pe fugosul Duduș, pe tăticul Sfera, pe seriosul Demetrovici și pe alții, tot atât de vestiți...

*

Iordache este, în momentul când pătrund în arenă, ...portar. De ocazie, bineînțeles, după cum se vede din felul lui de a ...se apăra. Căci se apără fiindcă ceilalți îl necăjesc bombardându-l necontenit. Și Iordache nu răspunde. Pentrucă nu poate. Misiunea de a răspunde o are gardul terenului de unde ricoșază toate mingiile.

Ianossy bate din palme iar jucătorii se înșiruie pe-o linie pentru gimnastică.

Cel mai serios e Sfera. Stă mai la o parte, nu glumește cum fac alții, însfârșit lucrează mai silitor ca un școlar corijent. Iar bate Ianossy din palme și iar toți supușii lui încep să sară ritmic, să boxeze cu umbra. Urmează sprintul. Bieții băeți! Să-i vedeți cum aleargă! Măcar să alerge după vreo minge... Cel mai iute e firește Duduș. Dudue pista sub el, nu altceva...

*

In sfârșit, apar câteva mingii. Bucuria e mare. Intr'un cerc, care mai e ...și pătrat și ...romb din când în când, Sfera, Iuhasz, Orza și Demetrovici se joacă trecându-și unul altuia balonul. Mai în fund Crum și Negrescu trag lumânări și mingii cu tir lung, așa cum stă bine unor fundași ca ei. Ianossy, antrenor conștiincios, le ordonă să sară coarda. Crum n'a lăsat balonul așa că Ianossy e nevoit să mai bată din palme.

Ploeșteanu stă pe tușe îmbrăcat. David lipsește, nu știm de ce.

Gata! „La bae!" Toți pleacă în cabine afară de Sfera pe care-l opresc pentru a-mi spune ceva despre matchul dela Budapesta. Foarte amabil începe să-mi povestească ne mai așteptând, ca alții, întrebările mele.

IORDACHE

„In capitala Ungariei am fost primiți frumos, după un drum monoton prin pusta nesfârșită. Pe peron era și echipa de box română, puțin public și oficiali. Se simțea pretutindeni tensiunea născută din ultimele evenimente internaționale. Am fost conduși la hotelul „Britannia" care nu mai era ca altădată, plin de vizitatori. Căci ne aducem aminte de vizitele anterioare când în luna Mai — plin sezon — Budapesta mișuna de turiști. Acum foarte puțini. Insula Margareta, vestitul loc înflorit, de distracții, de pe Dunăre e și acum populat. Pe străzi animație nu ca întotdeauna dar destulă să îndreptățească impresia câștigată în vizitele anterioare.

Arena Ferenovaros a fost în ziua matchului populată de aproximativ douăzeci de mii de spectatori. Ne-a surprins sportivitatea publicului maghiar obiectiv într'o mare măsură. Am fost în unele momente aplaudați la scenă deschisă ceeace constitue o surpriză.

După clipele festive ale începutului și după ce ungurii și-au ales terenul cu vântul în spate, noi am slăbit ofensiva.

In repriza a doua dominarea noastră se face din ce în ce mai simțită. Suntem aplaudați.

Gică Popescu are o acțiune care s'ar fi putut termina printr'un goal.

Bindea marchează în tăcerea galeriei. Arbitrul fluieră și când noi ne îndreptam fericiți spre centru, mai fluieră odată!

Ce se întâmplase? Arbitrul de tușe semnalase offside după ce d. Mika Popovici fluerase goal. Spre consternarea noastră și a publicului care a râs chiar de decizia ...arbitrară a d-lui Mika Popovici, acesta acordă offside.

Juniorii români au strălucit însă tot timpul. Portarul Drăghescu, fundașul Catană și alții au lucrat impresionant, mai ales portarul Drăghescu care a salvat mingii imposibile.

La plecare am fost conduși la gară de un singur oficial. E drept însă că era 7 dimineața, o oră foarte matinală. Apoi drumul obositor, cu întârzieri exasperante dela Budapesta până aici".

*

Sfera termină schițând cu mâna — cea cu verighetă — un gest final. Ii mulțumesc pentru bunăvoința sa neașteptată și-l las să plece la bae.

Rămăsesem singuri pe arenă. Ah! Să nu uit! Se antrenau câteva domnișoare svelte și blonde pentru un concurs atletic. Era foarte frumos. Razele amurgului făceau tribunele goale roze și totul respira liniște, sănătate și pace...

Iau tramvaiul și intru din nou în orașul cu ediții speciale, cu neliniști și cu noapte...

— E. V. —

Săptămâna decisivă a campionatului național

Matchurile de Joi pot face neinteresant matchul de Duminică

Săptămâna aceasta se va decide soarta clasamentului Diviziei naționale A. Duminică se dispută matchul Rapid — Venus. Inainte însă de acest „derby" se vor juca Joi două matchuri de covârșitoare importanță pentru clasament: Venus—Unirea Tricolor și Rapid — Sportul Studențesc.

Nu știm căreia din aceste două zile să-i acordăm titlul de „punct culminant" al campionatului.

Programul de Joi, dela Giulești, atrage prin cantitatea emoțiilor pe care le promite.

Infinit mai multe interese vor fi angajate Joi decât Duminică.

POATE RETROGRADA UNIREA TRICOLOR?

Să ne gândim puțin.

Nu se pune numai problema primului loc, dar a primelor trei locuri și mai ales a retrogradării Unirii Tricolor.

Aceasta din urmă ocupă acum locul 8 din clasament. Invingând Joi, trece la locul 6 înaintea Ripensiei și a F. C. Carpați-lor. Pas de elimină o echipă care se află în prima jumătate a clasamentului!

F. C. RAPID ȘI SPORTUL STUDENȚESC LUPTA PENTRU LOCUL DOI ȘI — DECE NU! — ȘI PENTRU LOCUL INTAIU

Pe de altă parte, matchul între feroviari și universitari va hotărî poate definitiv cine va fi cel de al doilea clasat.

Mai mult în eventualitatea, puțin probabilă, că Venus va fi învins de „oboreni", titlul de campion ar fi pus dintr'o dată în discuție și lupta ar deveni mai pasionantă decât oricând, trei echipe luptând „cap la cap".

Atâtea semne de întrebare, atâtea probleme, atâtea așteptări și speranțe, care nu-și vor putea găsi răspuns decât Joi după amiază la Giulești.

Ambrosiana și-a consolidat poziția de leader...

...pentrucă Bologna a făcut maich nul

Etapa de Duminică a campionatului Italiei s'a soldat cu următoarele rezultate interesante:

Venezia—Juventus	**1—1 (0—1)**
Napoli—Bologna	**1—1 (1—0)**
Liguria—Novara	**1—0 (0—0)**
Ambrosiana—Lazio	**4—0 (3—0)**
Roma—Milano	**3—1 (2—0)**
Genova—Triestina	**1—0 (1—0)**
Modena—Fiorentina	**3—0 (1—0)**
Torino—Bari	**2—2 (0—1)**

In clasament conduce Ambrosiana cu 42 puncte, urmată de Bologna cu 33, Genova 33, Juventus 32, Lazio 31, Torino 31, etc.

In Divizia B s'au înregistrat rezultatele:

Molinella—Palermo	**1—1**
Livorno—Catania	**4—1**
Fanfulla—Padova	**2—1**
Siena—Alessandria	**4—0**
Atalanta—Pisa	**3—0**
Sanremese—Udinese	**1—0**
Vigevano—Anconitana	**2—1**
Brescia—Lucchese	**1—0**
Verona—Pro Vercelli	**2—1**

Cine cu cine mai are de jucat în „Cupa Dunării"

In „Cupa Bazinului Dunărean" ediția 1940, au rămas de disputat următoarele matchuri:

6 Septembrie, Belgrad: Jugoslavia—România A și juniori. Echipele B vor juca la București.

29 Septembrie, Budapest: Ungaria—Jugoslavia A și juniori; echipele secunde joacă la Belgrad sau Zagreb.

20 Octombrie, București: România—Ungaria A și juniori (B la Budapesta).

24 Noembrie, Belgrad: Jugoslavia—Ungaria A și juniori (B la Budapesta).

Unde se va disputa matchul Unirea Tr.-Juventus?

După cum se știe, Duminică, se dispută două jocuri diviziionare A: Rapid—Venus și Unirea Tricolor—Juventus.

Primul se dispută în Giulești și al doilea, după toate probabilitățile, în deschidere la acest joc.

Chestiunea arbitrilor în ședința comitetului Micului C. E. C.

Iată noui amănunte în legătură cu ședința comitetului Micului C. E. C.:

Comitetul s'a întrunit din nou Duminică dimineață și s'a ocupat de chestiunea arbitrilor și a decis ca arbitrii să-i delege cu 8 zile înainte de matchuri. Fiecare din federațiile interesate trebue să comunice până la 27 Mai lista arbitrilor (5 de centru și 10 de tușe).

S'a decis deasemenea că, dacă două grupări cad de acord și cer pe același arbitru — poate fi și din altă țară — comitetul să-l delege.

ORZA fundaș în matchul cu Unirea Tricolor?

In matchul cu Carpați Negrescu a fost lovit și nu va putea juca mâine împotriva Unirii Tricolor.

In locul lui va juca Orza. Orza fundaș? Și de ce nu?

Nu a jucat el fundaș în matchul cu Anglia și a fost unul din cei mai buni oameni de pe teren?

Vă amintiți că în matchul acesta Bürger a fost rănit și a trecut pe extremă în locul lui Orza.

Venusistul a jucat fundaș și a făcut poate cea mai bună partidă din carieră.

BOLDIȘ vrea să plece la F.C. Ploești

Se știe că F. C. Rapid are un mijlocaș care răspunde la numele de Boldiș. Rareori a fost utilizat acest Boldiș, atât de rar încât — după cum suntem informați — băiatul vrea să plece. Și anume, la F. C. Ploești.

Rapid și Sp. Studențesc

—vedetele programului cuplat de mâine— au făcut ieri același antrenament

Rapid și Sportul Studențesc — vedetele programului cuplat de mâine — au făcut ieri același antrenament. La Giulești și la A. C. S. A., adversarii de mâine au făcut numai condiție fizică.

Două antrenamente la fel de intense, la fel de serioase.

Micul C. E. C. a deschis perspective noui, cari au făcut ca lupta pentru locul al doilea să devină extrem de interesantă.

Rapid, actualul deținător al locului secund este serios amenințat de Sportul Studențesc, care „vine" din urmă cu o forță din ce în ce mai mare.

CONDIȚIUNE FIZICA ȘI DISCURSURI

La Giulești, Rapid, care s'a antrenat și Luni a făcut antrenament și ieri. A lipsit numai Radu Florian, care de altfel nici nu joacă mâine.

Așa cum am spus, s'a făcut numai condiție fizică.

Pe teren. Pentrucă în cabină li s'a ținut jucătorilor feroviari un discurs despre importanța matchului de mâine.

Lucru mai mult decât elocvent, căci vedetele Rapidului nu au ascultat de prea multe ori asemenea „conferințe". Ceeace înseamnă că matchul cu Sportul Studențesc nu este deloc ușor pentru Rapid.

ECHIPA NOUĂ

Așa cum am anunțat ieri, contra Sportului Studențesc Rapid va alinia o echipă nouă. Este aceea pe care am arătat-o.

Negru Marton, Lengheriu; Vintilă, Rășinaru, Costea; Sipos, Bogdan, Baratky, Modovanu, Auer, iată pe cei unsprezece feroviari cari vor căuta să câștige matchul de mâine.

ȘI SPORTUL STUDENȚESC...

Pe terenul din șoseaua Olteniței, Sportul Studențesc s'a antrenat sub conducerea lui Csillag.

Un antrenament de condiție cum de mult nu au mai făcut jucătorii universitari.

A lipsit numai Drăgan. Dar deși au fost prezenți nici Gică Popescu și Mihăilescu n'au făcut antrenament.

După un sever antrenament de ansamblu Csillag a lucrat cu fiecare în parte și nu s'a declarat, mulțumit nici la sfârșitul antrenamentului.

Un antrenament special a făcut Ghenea.

Echipa va fi alcătuită azi și va fi cantonată.

IERI, LA BANEASA

Culorile regale au fost de două ori victorioase

Revelaţia lui Şoimar.—Tour de Vis a invins pe Cătălin Handicapuri disputate. — Succesul călăreţilor români

Reuniunile de galop obţin reuşite tot mai categorice.

Aceia de eri s'a soldat cu succes. Un public numeros a luat parte la desfăşurarea unui program de cea mai aleasă factură.

In aceste succese obţinute de alergările de galop este desigur dovada unui stadiu înfloritor, al unei stări prospere de natură să anticipeze un frumos viitor alergărilor de galop.

Nu mai este vorba de o redresare a sportului hipic. Ceva mai mult, se poate vorbi de un accentuat progres la care Jockey Clubul are o largă parte de contribuţie.

Alergările zilei de eri sub toate raporturile au fost de natură să satisfacă cele mai exigente cerinţe.

Trecem acum la relatarea şi comentarea principalelor rezultate.

Culorile regale de două ori victorioase

La loc de cinste consemnăm desigur dublul succes al celei mai importante formaţiuni din ţară, herghelia Scrovişte.

Dintre pensionarii lui Romanes au câştigat i Favorit şi Fârtat. Surul şi-a adjudecat la luptă premiul Bărcăneşti, întrecând pe Hazliu şi Nae. Desigur o comportare meritorie. Se apropie de cea mai bună valoare.

Fârtat a vădit un accentuat progres de câteva bune kilograme. Totuş Olanita şi Niculae i-au fost adversari serioşi.

Micul Florescu l-a susţinut frumos.

Şoimar concurent de Derby

Revelaţia reuniunei de care ne ocupăm a fost desigur Şoimar. Roibul sportivului proprietar — d. general Filip Iacob — s'a prezentat ca o mare revelaţie şi'n acelaş timp s'a consacrat. Intr'adevăr, faţă de precedentele eşiri a marcat un pragres de multe kilograme.

Era un concurent de welter handicapuri şi a dispus de vedete cum sunt Boeru, Răsvrătit şi Brancas.

Inseamnă deci că Şoimar a devenit concurent de Derby. Chiar un concurent cu serioase veleităţi în importanta probă, deoarece victoria lui de eri îi acordă o bună şansă în această cursă.

Derbyul din acest an se anunţă deci sub frumoase auspicii, deoarece sunt cel puţin patru cai cu şansă.

Boeru s'a apărat onorabil. A avut însă neşansa să întâlnească un adversar în mare progres.

Reintrarea lui Brancas demnă de semnalat. Deşi nu beneficia decât de un lucru sumar, a figurat până la jumătatea liniei drepte.

TOUR DE VIS A BIRUIT PE CATALIN

Un alt cal de trei ani care a fugit bine eri a fost desigur Tour de Vis. Roibul d-lui Ştefănescu s'a desprins autoritar de Cătălin la finalul cursei. Valoarea lui Cătălin, şi împrejurarea că îi dădea greutăţi şi 'n special stilul victoriei sunt bune indicii pentru posibilităţile lui Tour de Vis care este un excelent alergător pe distanţe scurte.

ALTE REZULTATE

Au mai câştigat Lizica, Furtuna şi Floreal. Prima a biruit sub o greutate de pană într'un lot modest. Victoria ei nu spune mare lucru deci Furtuna a trădat însă o revenire în condiţie care îi va în... lui să mai câştige.

Floreal este un mânz precoce, util în cursele de vânzare.

SUCCESUL CALARETILOR ROMANI

Cu o deosebită satisfacţie remarcăm succesul călăreţilor români. Aceştia au biruit în şase probe. Elementul autohton a început să se manifeste cu brio în hipism.

DESFAŞURAREA ALERGARILOR

PREMIUL CARABUŞ a revenit iepei Lizica după o cursă din cap în cap. Jaf şi Micşunea s'au plasat.

PREMIUL LOVELY a dat prilej iepei Furtuna să şi găsească curse. Ea a luptat curajos cu cei doi plasaţi Farmec şi Trés Pratique.

PREMIUL INFORTUNE l-a câştigat Floreal care a pornit bine şi asigurat un avantaj şi n'a mai fost prins de Doamna şi Ena.

PREMIUL ORŞOVA s'a petrecut între Tour de Vis şi Cătălin. Ultimul a condus cursa urmat de Tour de Vis şi Corniţa.

OPRESCU
călăreţul lui Tour de Vis

La grilă roibul atacă pe leader. După o scurtă luptă, Tour de Vis trece de Cătălin. Terminând puternic, Corniţa ajunge până la un gât de Cătălin.

PREMIUL BABA ZINCA a fost aprig disputat.

Până la Vâlcea ordinea a fost Boeru, Brancas, Răsvrătit şi Şoimar. Aci intervine însă o modificare. Brancas trece de Boeru şi ambii se detaşează de rest. Ordinea aceasta este aceia şi'n ocol cu deosebire că intervalele s'au micşorat. In linia dreaptă Boeru atacă pe Brancas şi-l depăşeşte. Intervine fără succes Răsvrătit. Pe ultimele sute de metri atacă irezistibil Şoimar. La mare luptă întrece cu un cap pe Boeru.

PREMIUL BARCANEŞTI s'a soldat cu victoria lui Favorit. Nae conduce ostilităţile urmat de favorit şi Etelkos. Nae este atacat la distanţă de Favorit şi întrecut. Intervine Haplin. Solicitat, Favorit îşi păstrează avantajul asupra pensionarului lui Mac Intyre.

In PREMIUL CRANGUL Maffia a fost leaderă.

La grilă o întrece însă Fârtat, Olanita şi Niculae care după o grea luptă termină în ordinea de mai sus.

Mâine se împlinesc doi ani dela moartea lui MARCEL GABENS

Mâine se împlinesc doi ani dela moartea lui Marcel Gabens.

Regretatul jockeu, unul dintre cei mai buni dela noi, a lăsat un gol în rândul profe-

† MARCEL GABENS

sioniştilor de galop dela noi şi unanime regrete.

Cu această ocazie, mâine, la orele 9 dimineaţa se va oficia la biserica catolică (Bellu) un parastas.

Rezultatele technice

79. Premiul CĂRĂBUŞ — Vânzare — 1600 metri (P. I.)

1	LIZICA	44	Nicodim	20	20	Câştigat
2	Jaf	46½	I. Huţuleag	39	49	3—1½—5
3	Micşunea	47	Florescu	97	70	lungimi
4	Menelik	54	Cristea R.	32	27	
		46	Gordian	131	170	Durata 1'43

LIZICA (Leu — Hallima) aparţine d-lui A. Hannanel.
Cota: Tribună 20; 13 15. Peluză 20; 15, 19 lei.

80. Premiul LOVELY — Welter h'cap — 1600 metri (P. V.)

1	FURTUNA	49	Crişan	75	99	Câştigat
2	Farmec	56	Enescu G.	42	42	
3	Très Pratique	57	Cristea R	84	90	1—1½—1
4	Harţa	54	Ilinca	17	19	
	Vigo	53	Mullot	93	72	lungimi
	Puişor	47	Oprescu	109	102	
	Luţica	45	Florescu	281	231	Durata 1'45

FURTUNA (Kenyes — Fertö) aparţine d-lui Lt. I. Năescu.
Cota: Tribună 75; 31, 23. Peluză 99; 37, 19 lei.

81. Premiul INFORTUNE — Vânzare — 800 metri (L. D.)

1	FLOREAL	54½	I. Huţuleag	73	89	Câştigat
2	Doamna	55	Ilinca	13	15	2—3—2
3	Ena	52	Tănase	70	85	lungimi
4	Ninicha	46½	I. Popa	280	231	
	Gudrune	55	Vincent	49	32	Durata 1'49

FLOREAL (Nuntaş — Frascita) aparţine d-lui Căp. Gh. Maxim.
Cota: Tribună 72; 40, 10. Peluză 89; 20, 12 lei.

82. Premiul ORŞOVA — Mixtă — Apprentis — 1600 metri (P. V.)

1	TOUR DE VIS	49½	Oprescu	24	18	
2	Cătălin	53½	Florescu	24	32	Câştigat
3	Corniţa	56½	Tănase	36	47	3—gât—5
4	Brânceni	52½	Pârvulescu	124	82	lungimi
	Fanatic	47	T. Grecu	62	191	Durata 1'36

TOUR DE VIS (Clavières — Tortorella) ap. d-lui Şt. Ştefănescu
Cota: Tribună 24; 15, 16. Peluză 18; 12, 12 lei.

83. Premiul BABA ZINCA — 2200 metri (P. V.)

1	ŞOIMAR	50	Tasim	68	51	Câştigat
2	Boeru	64	Vincent	21	23	cap—3¾
3	Răzvrătit	61	Cristea R.	79	90	lungimi
4	Brancas	63	Cucu	19	19	Durata 2'34

ŞOIMAR (Prince d'Orange—Shelsley Queen) ap. d-lui G-ral F. Iacob.
Cota: Tribună 68; 21, 19. Peluză 51; 15, 13 lei.

84. Premiul BĂRCĂNEŞTI — Handicap — 800 metri (P. N.)

1	FAVORIT	53½	Ilinca	33	40	Câştigat
2	Hazliu	53	Vincent	36	27	
3	Nae	52½	Tasim	146	80	1½—½—2
4	Etelkoz	52	Cucu	38	28	lungimi
	Alice	55	J. Gill	32	50	Durata 1'58

FAVORIT (Thyestes — Fairy Tale) aparţine herg. Scrovişte.
Cota: Tribună 33; 14, 14. Peluză 40; 17, 14 lei.

85. Premiul CRĂNG — Handicap — 1700 metri (P. N.)

1	FĂRTAT	51½	Florescu	42	47	
2	Olanita	53	Iozsa	182	155	Câştigat
3	Niculae	51	Mullot	41	47	
4	Burgos	48	Crişan	119	208	
	Principessa	50½	Durnea	257	155	1—¾—2½
	Maffia	47	Oprescu	78	111	
	Li Mare	56½	Horvath	195	208	
	Hangiu	55	J. Gill	56	53	lungimi
	Miami	53½	Vincent	91	85	
	Argintiu	58	Cucu	64	52	
	Strâmba	46	Logofătu	393	290	Durata 1'51

FĂRTAT (Prince d'Orange II—Fărâmiţa) aparţine herg. Scrovişte.
Cota: Tribună 42; 18, 33, 18. Peluză 47; 27, 47, 22 lei.
Event: Furtuna—Floreal 1115. Tour de Vis—Favorit 88 lei.

Pariul austriac de ieri s'a închis

Eri s'a început la Băneasa un nou joc austriac, cu miza iniţială de 50.000 lei.

Rulajul foarte animat, a ridicat pariul la 134.574 lei, însă nici unul dintre buletine n'a isbutit să indice pe cei şapte câştigători ai zilei.

Furtuna, Floreal şi Şoimar au efectuat cea mai severă triere, jocul închizându-se după cursa şasea.

El va continua Duminică, 25 c. când va fi reluat dela 134.574 lei şi probabil că va atinge cifra de 250.000 lei.

hipism

Sâmbătă, la Băneasa Trap, Ziua Modei

Anuala festivitate mondenă, Ziua Modei, va avea loc în acest an Sâmbătă la Băneasa Trap. In vederea ei societatea hipică română de trap a făcut mari pregătiri.

Vor expune modele principalele case de modă din Capitală.

Vom reveni cu amănunte.

INFORMAŢII

ERI LA BANEASA

• DUPA disputarea premiului Baba Zinca, Vincent călăreţul lui Boeru, al doilea sosit, a depus o reclamaţie împotriva lui Tasim călăreţul câştigătorului Şoimar, susţinând că Şoimar a jenat în lupta finală pe Boeru. După o scurtă deliberare, reclamaţia a fost respinsă.

• LIZICA n'a găsit amatori la 30.000 lei după victoria din premiul Cărăbuş.

• FLOREAL, scos în vânzare după victoria din premiul Infortune, a rămas proprietarului pentru 73.000 lei.

• LA EVENT s'au plătit cotele:
Furtuna-Floreal 1115.
Tour de Vis-Favorit 88.

• DUPA terminarea alergărilor *Tricolor* a condus pe *Girald* un mânz de doi ani într'un galop pe 900 de metri.

AZI LA BANEASA TRAP

• ALERGARILE încep la ora 15 precis.

• EVENTUL va funcţiona în cursa întâia cu a doua (Premiile Ceres şi Burton), a patra cu a cincea (premiile Binolite şi Benares), a şasea cu a şaptea (premiile Budwood şi Carpaţi) şi a opta cu a noua (premiile Blossom şi Buddha).

• FIIND conduşi de băeţi de grajd, următorii cai primesc 20 de metri avans.

Isvor T. în premiul Bridget, va pleca dela 1700.

Speranţa în aceiaş cursă; va pleca dela 1720.

Bafta în premiul Binolita, va pleca dela 1660.

• **PARIUL austriac are un premiu iniţial de 85.860 lei. La acest joc vor conta 7 alergări iar premiului final i se adăoga 70 la sută din suma jucată.**

Jocul începe cu a treia cursă, premiul Bridget.

Băneasa Trap; Ziua 8-a, Sâmbătă 25 Mai 1940

— I N S C R I E R I —

Premiul CARMEN
Condiţie (1|2) — 21.000 lei

1680 Chiot, Franţ, Baba Dochiţa, Ropot, Leac
1700 A 1, Câmp, Nineta, Atlantida, Pilot, Cartuş, Chilipir, Cobza
1720 Vatel, Străjer, Fugar, Arama, Aurica, Habar, Garofiţa
1740 Allah
1760 Turul
1800 Avion
1840 Joly

Premiul CRESCEUS
Condiţie (1|5) — 24.000 lei

2200 Cimbric, Turla, Iarba, Cina, Domnia
2220 Columbus, Roma II, Eol, Răsura, Urganda, Clifford Hanover, Helen Halpin, Paj Axtell, Birlic
2240 Gaby M, Brenn, Santuta
2280 Szeged

Premiul ELEGANŢEI
Condiţie — 40.000 lei

2180 King Worthy, Sultana, Rama II, Santuţa, Birlic
2200 Isabela, Taina, Anny W., Bruma II, Tutun, Valenţio, Adda Worthy, Pandur, Gaby M., Clifford Hanover, Havana, Brenn, Eftin, Ninon
2220 Pock, Blondella, Gruia, Jarvis, Winsome Josedale
2240 Nation, Kanada Kundry, Trixie, Haron, Petruş, Roland D
2260 Gondolat II, Ben Hur
2300 Joppa Hanover

Premiul CALUMET BUTTLER
Performanţă — 18.000 lei

2100 Dudu Gordon, A 1, Voinicu Joker
2120 Giovinezzza II, Fugar, Bistricioara
2140 Tais, Câmp, Ialpug, Săgeata
2160 Călin, G-ral Worthy, Ostaş, Diadia Lul, Cina, Tara, Sulfina
2180 Olenca, Tava, Pinkerton, Eol, Makrele, Durdulia, Jack, Bandia II
2200 Amy Scotland, Aluniş, Extra, Dor de Ducă, Va-ta, Helen Halpin, Allah
2220 Clif. Hanover, Peter Gordon, Santuţa
2240 Sonia Worthy, Handicap, Dolly Worthy, Bruma II, Nataşa
2260 Catinca
2280 Nation, Dorka
2300 Pock

Premiul BA DEA TOMA
Record — 15.000 lei

2100 Eol, Tara
2120 Tava, Sulta na, Extra, Durdulia, Va-t a, Helen Halpin
2140 Amy Scot land, Tufănica, Aluniş, All ah
2160 Poeniţa, I sabela, Clifford Hanover, Peter Gordon Santuţa
2180 Handicap, Kamaa, Avion, Dolly Wor thy, Bruma II, Brebenea, Adda Worthy. Nataşa
2200 Catinca, Ja rvis, Ghimp, Eftin
2220 Nation, Tut un, Dorka, Blondella, Vale nţio, Ben Hur

Premiul CAL UMET EDGE
Record — 30.000 lei

1700 Anny Wor thy, Katy Caid, Tutun, Blo ndella, Iubita
1720 Ghid, Pand ur, Szeged, Gruia, Ninon, W insome Josedale, Levente, J osedale Margot
1740 Petrus, Lit tle Orphan
1760 Gondolat I I, Haron, Joppa Hanover

Premiul CANGURA
Handicap — 15.000 lei

1700 Luminiţa, Fusta II, Dreapta
1720 Union, Nă luca, Baba Dochiţa, Băn uţa, Victor, Chilipir
1740 Elişor, Cill y Hanover, Puşa, Iarba, Lilia, Speranţa, Leac, Princesse Axtell, Ciuruc, Pilot, Cartuş, Hotin, Cobza
1760 Zarzăr, Fu dul, A 1, Voinicu, Urganda, Nineta, Bistricioara, Jok er, Atlantida Nicevo, Garc fiţa
1780 Călin, Vat el, Pan Worthy, Giovinezza II, Fugar, Arama
1800 Tais, Ialpu g, Săgeata
1820 Sulfina

Premiul CHINEZU
Handicap — 15.000 lei

1700 Primăvara
1720 Călin, Pan Wortyh, Cina Aurica
1740 Olenca, Tava, Betiv, G-ral Worthy, Pinkerton, Elena, Tais, Hollo, Harry Boy, Eol, Zgomot, Cavaler, Va-ta, Tătăran, Helen Halpin
1760 Aventurier, Bravo, Oborean, Busuioc, Amy Scotland, Peter Worthy, Tufănica, Benito H. P., Clifford Hanover, Străjer, Groza, Draga Mea, Makrele, Peter Gordon, Florita
1780 Zvon, Voin..., Zenit, Movila, Domnica, Floare
1800 Allah

Premiul CONCORDIA
Handicap — 21.000 lei

2080 Benito H. P.
2120 Bruma II, Champion junior, Ghimp
2140 Giuditta, Kamaa, Brebenea, Eftin
2160 Uţa, Rama II, Nation, Dorka, Blondella, Valenţio, Gaby M
2180 Anny Worthy, Tutun, Kanada, Kundry, Havana, Torent, Jarvis
2200 Pandur, Trixie, Winsome J.
2220 Gruia, Ninon
2240 Petruş

AZI, LA BANEASA-TRAP

O reuniune de bună calitate

— Premiul Blossom, vedeta zilei — Un dificil examen al lui Clifford Hanover

Reuniunea de astăzi dela Băneasa Trap, deşi nu cuprinde pe program nici o probă clasică, prezintă totuşi o puternică atracţie prin probele perfect echilibrate, cât şi prin lotul numeroaselor adeziuni ce a întrunit.

Intr'adevăr, în cele nouă probe ale zilei şi-au anunţat participarea 79 de concurenţi, ceiace dă o medie excelentă. Acest fapt asigură din plin spectaculozitatea fiecărei probe.

Din ansamblul probelor se relevă premiul Brossom, în care vor fugi elemente de prima calitate cum sunt: Ninon, Torent, Adda Worthy, Champion jr. Rama II, etc.

Intre aceşti excelenţi trăpaşi este de prevăzut o luptă dârză pentru întâietate şi un spectacol hippic de certă valoare.

Deopotrivă de interesant se anunţă handicapul Buddha, care reuneşte la start 12 concurenţi cu egale veleităţi de victorie, precum şi premiul Burton, în care excelentul Clifford Hanover va avea de luptat din greu cu adversarii în plină formă Eftin şi Talaz.

Restul programului, deşi se adresează elementelor medii, se anunţă la fel de interesant.

Cine va câştiga?

PREMIUL CERES

După performanţele de până acum, lupta pentru întâietate pare circumscrisă între Hotin, Garda şi Chiabur.

Ultimul ar fi extrem de periculos, dacă n'ar galopa cu prea mare uşurinţă. Deaceia şansa lui trebue trecută pe planul al treilea.

Intre Garda şi Hotin, prima s'a arătat net superioară Sâmbătă, dar a fost distanţată pentru mers neregulat. De data aceasta însă, terenul bun o avantajează, ceiace ne determină să-i acordăm încrederea noastră.

Indicăm: GARDA, Hotin Chiabur.

PREMIUL BURTON

Clifford Hanover, calul cu prima şansă, are de data aceasta o misiune foarte grea.

Eftin şi Talaz — învingător în premiul Gh. Pilat — la 40 de metri, aflându-se în plină formă, se anunţă extrem de periculoşi.

Indicăm: CLIFFORD HANOVER, Eftin.

PREMIUL BRIDGET

Grea alergare în perspectivă. Habar — după ultima alergare— Speranţa, Princesse Axtell, Şoimu şi Urganda sunt greu de despărţit.

Greşelile din parcurs vor fi hotărîtoare.

Prin simplă impresie, vom acorda preferinţa noastră lui Şoimu.

Indicăm: ŞOIMU, Habar, Urganda.

PREMIUL BENARES

Tătăran a alergat ultima oară foarte frumos. Normal ar fi ca acum, să repete figura, mai ales că starea terenului îi convine mai mult.

Pericolul pentru armăsarul d-lui Kope îl reprezintă Cina, care însă a deziluzionat în ultimul ei angajament.

Din partea lui Pan Worthy este de aşteptat o comportare frumoasă.

Indicăm: TATARAN, Cina, Pan Worthy.

PREMIUL BINOLITE

Tara s'a arătat în mare progres Chiar cu o valoare medie, îşi păstrează prima şansă

Singura capabilă de a pune în discuţie victoria fiicei lui Wapiti este Sulfina. Nu o credem totuşi capabilă de a da 20 de metri Tarei.

Talisman are şansa treia.

Indicăm: TARA, Sulfina, Talisman.

PREMIUL BUDWOOD

Călin reintră. Noul elev al lui Cercasov se comportă bine la lucru. In baza acestui considerent îi acordăm încrederea noastră.

Indicăm: CALIN, Jack.

PREMIUL CARPAŢI

In lupta finală credem că vor conta: Dreapta, Atlantida şi Fugar.

Indicăm: DREAPTA, Atlantida, Fugar.

PREMIUL BLOSSOM

Campion jr. are la activ în acest an o serie de performanţe foarte bune. Ninon, Torent şi Adda Worty îi sunt adversarii cei mai periculoşi.

Indicăm: CHAMPION JR., Ninon.

PREMIUL BUDHA

O alergare extrem de deschisă, în care nouă din cei 12 concurenţi pot emite justificate pretenţii la victorie.

Mai mult prin simplă impresie vom reţine pe Nataşa, care ultima oară s'a arătat foarte aproape de recordul carierei.

Indicăm: NATAŞA, King Worthy, Bruma II.

CONCURENŢII DECLARAŢI OFICIAL

Premiul CERES
Condiţie (1/1) — 15.000 lei

Darling W.	2100	Corol
Adam	2100	Gaidaev
Tip Top	2100	T. Marcu
Zubr II	2100	Podoleacov
Mişu	2120	Brânzea
Chiabur	2140	Dobrescu
Chiot	2160	Crotenco
Dvalin	2160	A. Bota
Garda	2200	Pavlic
Hotin	2240	A-sky

Premiul BURTON
Record — 18.000 lei

Extra	2120	Pavlic
Paj Axtell	2120	Corol
Clifford H.	2140	Cercasov
Talaz	2180	A. Bota
Eftin	2180	Crainic

Premiul BRIDGET
Performanţă — 15.000 lei

Isvor T.	1700	I. Buţan
Năluca	1720	Tasopol
Speranţa	1720	Iurca
Iarba	1740	Lucan
Habar	1740	Slobozenco
Baba Dochiţa	1740	Ghinea
Pr. Axtell	1740	Corol
Şoimu	1740	Raymer
Urganda	1760	Zabelin
Ialpug	1800	Fischer

Premiul BENARES
Handicap — 15.000 lei

Primăvara	1700	Lucan
Jocker	1700	Szabo
Pan Worthy	1720	Pavlic
Cina	1720	Tasopol
Tava	1740	Drăgotescu
Harry Boy	1740	Ghinea
Zgomot	1740	Gaidaev
Tătăran	1740	Gram
Dor de Ducă	1740	Slobozenco

Premiul BINOLITE
Condiţie (1/2) — 15.000 lei

Bafta	1660	Brailovschy
Jack	1680	D. Bota
Ikar	1680	Voronin
Talisman	1700	Pavlic
Turla	1720	Slobozenco
Union	1720	Zabelin
Comtesse W.	1720	Corol
Tara	1760	Drăgotescu
Cilly Hanover	1780	Grünwald
Sulfina	1780	A-sky

Premiul BUDWOOD
Performanţă — 15.000 lei

Lilia	2100	Slobozenco
Voinicu	2100	A-sky
Dudu Gordon	2140	Gaidaev
Călin	2180	Cercasov
Tais	2180	Pavlic
Diadia Lul	2180	Szabo
Jack	2200	Fischer

Premiul CARPAŢI
Handicap — 15.000 lei

Dracu	2100	Ghinea
Victoria	2100	Corol
Olga	2100	Crainic
Uraca	2100	Zabelin
Franţ	2100	Dobrescu
Pădureţ II	2120	A. Bota
Dreapta	2140	Pavlic
Atlantida	2180	Fischer
Fugar	2220	A-sky

Premiul BLOSSOM
Condiţie — 18.000 lei

Rama II	2160	Dobrescu
Amy Scotland	2180	Szabo
Benito H. P.	2180	Fischer
Adda Worthy	2180	Corol
Champion jr.	2200	Gram
Torent	2240	Crainic
Ninon	2260	Pavlic

Premiul BUDHA
Handicap — 15.000 lei

Sultana	1700	Zabelin
Brad	1720	Fischer
King Worthy	1720	Ghinea
Dolly W.	1720	Crotenco
Bruma II	1720	Lucan
Poeniţa	1740	Szabo
Handicap	1740	Pavlic
Catinca	1740	Gram
Nataşa	1740	Cercasov
Giuditta	1760	T. Marcu
Blondella	1760	Tassopol
Valenţio	1760	Crainic

PRONOSTICURILE PRESEI

ZIARELE	Premiul Ceres	Premiul Burton	Premiul Bridget	Premiul Benares	Premiul Binolite	Premiul Budwood	Premiul Carpaţi	Premiul Blossom	Premiul Budha	
Universul Sport	Garda Hotin	Clifford H. Eftin	Şoimu Habar	Tătăran Cina	Tara Sulfina	Călin Jack	Dreapta Atlantida	Champion jr. Ninon	Nataşa King Worthy	
Gazeta Sporturilor	Hotin Garda	Clifford H. Talaz	Pr. Axtell Uria	Jocker Cina	Sulfina Talisman	Voinicu Lilia	Dreapta Fugar	Ninon Champion jr.	King Worthy Nataşa	
Universul	Garda Hotin	Clifford H. Eftin	Şoimu Habar	Tătăran Cina	Tara Sulfina	Jack Diadia Lul	Dreapta Atlantida	Ninon Champion jr.	Nataşa King Worthy	
Curentul	Hotin Chiabur	Talaz Clifford H.	Urganda Speranţa	Cina Tătăran	Sulfina Tara	Lilia Jack	Atlantida Dreapta	Ninon Torent	Nataşa King Worthy	
Evenimentul	Garda Hotin	Clifford H. Talaz	Pr. Axtell Năluca	Tătăran Pan Worthy	Bafta Tara	Călin Jack	Dreapta Fugar	Adda Worthy Ninon	Bruma II Nataşa	
Timpul	Garda Chiabur	Clifford H. Eftin	Şoimu Habar	Tătăran Cina	Tara Sulfina	Călin Jack	Dreapta Atlantida	Ninon Rama II	Dolly Worthy King Worthy	
Ordinea	Hotin Chiabur	Talaz Clifford H.	Urganda Ialpug	Tătăran Harry Boy	Tara Bafta	Jack Diadia Lul	Fugar Atlantida	Ninon Champion jr.	Blondella Nataşa	
Semnalul	Chiot Hotin	Talaz Clifford H.	Isvor T. Şoimu	Cina Tătăran	Sulfina Tara	Jack Voinicu	Atlantida Uraca	Torent Champion jr.	Poeniţa Nataşa	
Jurnalul	Chiabur Hotin	Extra Clifford H.	Speranţa Urganda	Zgomot Tătăran	Sulfina Tara	Voinicu Jack	Atlantida Fugar	Torent Ninon	King Worthy Nataşa	
România										
Cei mai indicaţi	Garda 4 Hotin 3 Chiabur 1 Chiot 1	Clifford H. 5 Talaz 2 Extra 1	Şoimu 3 Pr. Axtell 2 Urganda 2 Speranţa 1 Isvor T. 1	Tătăran 5 Cina 2 Zgomot 1 Jocker 1	Sulfina 4 Tara 4 Bafta 1	Jack 3 Călin 3 Voinicu 2 Lilia 1	Dreapta 5 Atlantida 3 Fugar 1	Ninon 5 Torent 2 Champion jr. 1 Adda W. 1	Nataşa 3 King W. 2 Boindella 1 Bruma II 1 Poeniţa 1	

SCRIMĂ

D. Grigore Niculcea a câştigat cupa campionatului naţional la floretă

Duminică s'a ţinut Campionatul Naţional de floretă la Cercul de Scrimă Bucureşteen.

S'au prezentat 25 trăgători din toată ţara, ceiace a necesitat formarea a 3 serii eliminatorii, 2 serii semifinale şi o **finală** de 8 trăgători.

Un public numeros cunoscător al scrimei a asistat la acest interesant Campionat Naţional; asemenea d-nele şi d-rele escrimeure au ţinut să fie prezinte în număr destul de mare.

Numărul mare al asalturilor, care a necesitat o zi întreagă s'au desfăşurat în perfectă ordine dela început şi până la sfârşit.

Toţi trăgătorii s'au supus hotărârilor juriului, fără nici o protestare, arătând o disciplină exemplară, pentru care merită laudele noastre.

Rezultatul tehnic al acestui foarte interesant şi reuşit Campionat este următorul:

1) Grigore Neculcea 6 victorii 18 tuşe (Cercul Bucureştean).
2) Camilo Szatmary 5 victorii 20 tuşe (Sala Atanasiu).
3) Mircea Duvăz 4 victorii 24 tuşe (Eala Atanasiu).
4) Dinu Morariu 4 victorii 28 tuşe (Electrica Timişoara).
5) Aurel Sebastian 4 victorii 29 tuşe (Sala Atanasiu).
6) Egon Török 3 victorii 29 tuşe (Electrica Timişoara).
7) Emeric Havaleţ 1 victorie 33 tuşe (Metropola).
8) C. Atanasiu 1 victorie 34 tuşe (Metropola).

In urma acestui rezultat d. Grigore Neculcea a fost proclamat Campion Naţional la floretă şi deţinătorul Cupei pe 1940.

Juriul a fost prezidat de d_nii Serge Guyon, C. A. Rosetti şi Maior Raiciu, având ca membri pe d-nii Arhitect C. Cicu, căpitan Pănescu, căpitan Preotesoiu şi Lt. Burlacu.

Tot în ziua de Duminică şi anume după prânz, s'a ţinut la Cercul de Scrimă Bucureştean şi Campionatul Naţional de floretă femenină pentru Cupa Arhitect C. Cicu.

La acest Campionat au participat zece dudui din Capitală şi provincie.

Acelaş public numeros dela Campionatul de floretă de dimineaţă a asistat şi la Campionatul femenin de după prânz.

Şi duduile au respectat hotărîrile juriului arătând o disciplină exemplară, pentru care merită laudele noastre.

Rezultatul technic al acestui Campionat Naţional de floretă femenină este următorul:

1 D-na Lily Prager 7 victorii 16 tuşe dupe baraj (sala Atanasiu).
2) D-ra Martha Hoffmann 7 victorii 16 tuşe dupe baraj (Cluj).
3) D-ra Ioana Dobrin 16 victorii 18 tuşe (Electrica Timişoara).
4) D-na Nadia Gary 6 victorii 19 tuşe (sala Atanasiu).
5) D-ra Inge Maetz 6 victorii 20 tuşe (Armin Sibiu).
6) D-ra Elly Kimmel 6 victorii 22 tuşe (Electrica Timişoara).
7) D-ra Duci Pirsch 3 victorii 29 tuşe (Electrica Timişoara).
8) D-ra Marta Mihalache 3 victorii 32 tuşe (A.N.E.F.).
9) D-ra Viorica Ionescu 1 victorie 33 tuşe (A.N.E.F.).
10) D-ra Lia Popovici 0 victorii 36 tuşe (Electrica Timişoara).

In urma acestui rezultat d-na Lily Prager a fost proclamată Campioană Naţională la floretă şi deţinătoarea cupei pe 1940.

Juriul a fost prezidat de d_nii Serge Guyon, Grigore Neculcea şi Radu Brăescu, având ca membrii pe d-nii căpitan Pănescu, lt. Dobre, Victor Cătina şi Roth.

Juriul având în vedere ţinuta corectă a d-rei Martha Hoffmann din Cluj în toate asalturile ce a susţinut, a hotărît să i se decerne medalia „Belles Armes".

D. CAMILO SZATMARY A CAŞTIGAT CUPA CAMPIONATULUI NAŢIONAL DE SABIE

Eri Luni s'a ţinut Campionatul Naţional de sabie la Cercul de scrimă Bucureştean.

S'au prezentat 22 trăgători din întreaga ţară, ceiace a necesitat formarea a trei serii eliminatorii, două serii semifinale şi o finală de 8 trăgători.

Un public numeros cunoscător de scrimă a asistat la acest interesant Campionat Naţional, urmărind cu deosebit interes desfăşurarea tuturor asalturilor dela început până la efârşit.

Toate asalturile au fost viguros disputate de toţi trăgătorii, în vederea unei cât mai bune clasificări.

Toţi trăgătorii au respectat hotărârile juriului, fără nici o protestare, arătând o disciplină exemplară, pentru care merită laudele noastre.

Rezultatul technic al acestui interesant şi reuşit campionat de sabie este următorul:

1) Camilo Szatmary 6 victorii 17 tuşe dupe baraj (sala Atanasiu).
2) Aurel Roxin 6 victorii 26 tuşe dupe maraj (Oradea).
3) Barabaş 4 victorii 25 tuşe dupe baraj (Oradea).
4) Oscar Klein 3 victorii 26 tuşe (sala Atanasiu).
5. Aurel Sebastian 3 victorii, 26 tuşe (Sala Atanasiu).
6) Ion Szantay 3 victorii 27 tuşe (Oradea).
7) Otvös 2 victorii 32 tuşe (Satu-Mare).
8) Szantay junior, 1 victorie, 30 tuşe (Oradea).

In urma acestui rezultat d. Camilo Szatmary a fost proclamat Campion Naţional de sabie şi deţinătorul Cupei pe 1940.

HAND-BALL

Vif. Dacia a învins I.P.S.P.B. cu 12-8 (7-2), iar C. F. R. pe B. T. V. cu 6-3 (2-1)

Eri după amiază, s'au disputat pe terenul Velodrom matchurile de handball dintre Vif. Dacia — I.P.S.P.B. şi C. F. R. — B. T. V.

Primul match, deşi destul de confuz, a fost mai plăcut, de oarece s'a jucat „fair", iar arbitrul, Puiu Popescu, la „ţinut" bine.

Al doilea match, C. F. R. — B. T. V., a fost însă atât de brutal, încât a impresionat urît numeroasa asistenţă. Cauza este că d. arbitru Ganţu nu a putut stăpâni pe jucători lăsându-i să se „bată" după toate regulele artei. Ferry Covaci şi Gunopol au fost capii tuturor „brutalităţilor". E drept însă că şi adversarii au făcut multe, pretându-se la jocul adversarilor. Câteva eliminări ar fi fost necesare şi aici a greşit d. Gantu, care a fost mult prea îngăduitor.

S'au remarcat următorii jucători:

Vif. Dacia: Dionisie, care a marcat 10 din cele 12 goaluri şi Comănescu.

I.P.S.P.B.: Gică Petrescu şi Bică Grigorescu.

C. F. R.: Falteiseck, Hasfalvi, Herold şi Leon Teodorescu.

B. T. V.: Filoti şi Sontag.

TIR

Campionatele naţionale de tir cu calibru redus

Campionatele naţionale de tir cu calibru redus ale anului acesta se vor disputa în Bucureşti în zilele de 16, 17 şi 18 Iunie 1940, în cadrul unui program de o deosebită amploare, în care, pe lângă Cupele de Campionat oferite de Federaţie şi de Uniune, se vor mai disputa şi alte premii oferite de susţinătorii acestui sport, juniorilor şi începătorilor, la trageri în mai multe poziţii.

Principalele matchuri ce au fost programate până'n prezent sunt următoarele:

CUPA U. F. S. R. — Campionatul Naţional al României de tir cu carabina de calibru 22, poziţia culcat nerezemat — 16 Iunie ora 8 a. m. pe Poligonul A. N. E. F.

CUPA NICULAE AL. LAHOVARY. — Cupă Challenge pentru recordul României la tragerea de precizie cu pistolul cal. 22 — 16 Iunie ora 16 p. m pe poligonul A.N.E.F. Această cupă, pentru care se vor trage trei matchuri în decursul anului 1940 va fi câştigată definitiv de trăgătorul român ce va realiza cel mai mare scor la una din aceste 3 trageri. Câştigătorul va fi proclamat totodată şi recordman al României la această categorie pe anul 1940.

CUPA GEORGE PLAGINO. — A doua tragere pentru recordul României pe anul 1940 la categoria carabină calibru 22, poziţia în picioare — 17 Iunie, ora 8 a. m. pe poligonul A.N.E.F.

CUPA JUNIORILOR. — Prima din cele trei trageri rezervate exclusiv trăgătorilor începători juniori neavând încă 18 ani împliniţi. Se vor trage 10 focuri culcat nerezemat + 10 focuri în picioare nerezemat, distanţa 50 metri. Durata tragerii = 60 minute. Arma de seria cal. 22 cu cătare şi înălţător, greutate maximă 3 kilograme. Cupa va fi câştigată de juniorul care va totaliza la una din aceste trei trageri cel mai mare scor combinat de 10 + 10 focuri. 17 Iunie ora 14 pe poligonul A.N.E.F.

CUPA P.F.S.R. — Campionatul Naţional al României de tir cu pistolul cal. 22, precizie, 50 metri. 18 Iunie ora 8 a m. pe poligonul A.N.EE.F.

CUPA U.F.S.R. — Campionatul Naţional al României de tir de viteză cu pistolul cal. 22 pe şase siluete model internaţional. 18 Iunie ora 15 pe poligonul Societăţii de dare la semn (Bragadiru).

Actualii deţinători ai campionatelor şi recordurilor naţionale sunt următorii:

CARABINA — CULCAT NEREZEMAT. — Cupa UFSR — Campion Naţional: E. G. GRANT record naţional: E. G. GRANT cu 397 puncte din 400.

CARABINA — IN PICIOARE. — Cupa G. PLAGINO — Şerban Mănciulescu cu 325 p. din 400.

PISTOL PRECIZIE — CUPA UFSR. — Campion Naţional: V. CRIŞAN cu 484 p. din 600.

PISTOL VITEZA — CUPA UFSR. — Campion Naţional: E. G. GRANT cu 52 din 54 lovituri bune, fără baraj.

TENNIS

FRAŢII VIZIRU învingători la Iaşi

Demonstraţia, organizată de Tennis Club Român la Iaşi, a reuşit pe deplin.

Tinerii Viziru au reuşit să lase o frumoasă impresie.

Jucând contra perechii: Sturza—Bogdan într'un match sistem cupa Davis, fraţii Viziru au câştigat cu 3—2.

Un public numeros a asistat la acest match, aplaudând jocul tinerilor campioni naţionali.

VOLLEY BASKET-BALL

Succesul campionatului de volleyball de străjere pentru „CUPA LEGIUNII BUCUREŞTI"

Au participat 16 stoluri de străjere

Pe terenurile Parcului Sportiv al Primăriei de Galben (Velodrom), s'au disputat eri jocurile din cadrul campionatului de volleyball, între echipele stolurilor de străjere din cadrul „Legiunii Bucureşti" pentru „Cupa Legiunii".

Sucesull acestui campionat este foarte mare, deoarece atât numărul cât şi valoarea echipelor prezentate sunt peste aşteptări. Organizarea girată de Federaţia română de baskett şi volleyball, a fost bună, astfel că desfăşurarea probelor a fost bine aranjată.

Dintre echipele participante, formaţiile stolurilor: Ortodox, Regina Maria, Centrală, Notre Dame de Sion şi Pompilian, s'au detaşat. Cu jucătoare bine pregătite, echipele de mai sus au reuşit să culeagă multe victorii.

Deoarece s'au înscris multe echipe, campionatul a fost întrerupt şi va continua Sâmbătă 25 Mai, la orele 15 pe terenurile Velodrom.

Eri au fost următoarele rezultate:

SERIA I-a

Ortodox b. Pia Brătianu 15-1, Regina Maria b. Negoescu 15-3, Central—Domniţa Ileana 15-5, Carmen Sylva — Pitar Moş 15-2, Ortodox—Carmen Sylva 15-7, Regina Maria — Pia Brătianu 15-6, Central — Negoescu 15-8, Central — Iulia Haşdeu 15-5, Ortodox — Domniţa Ileana 15-7, Negoescu — Pia Brătianu 15-14, Regina Maria—Carmen Sylva 16-14, Negoescu — Iulia Haşdeu 15-3, Ortodox—Central 15-10, Carmen Sylva — Pia Brăianu 15-5, Regina Maria — Domniţa Ileana 15-13.

SERIA II-a

Notre Dame — Pompilian 15-2, Zoe Râmniceanu — Robescu 15-1, Elena Doamna — Sft. Elena 15-0, Bălaşa Brâncoveanu — Heliade Rădulescu 15-13, Notre Dame — Heliade Rădulescu 15-2, Zoe Râmniceanu — Pompilian 15-10, Robescu — Sft. Elena 17-15, Elena Doamna — Bălaşa Brâncoveanu 15-6, Notre Dame — Elena Doamna 15-1, Pompilian—Robescu 15-0, Zoe Râmniceanu — Heliade Rădulescu 15-7, Bălaşa Brâncoveanu — Sft. Elena 15-4, Notre Dame — Sft. Elena 15-1, Pompilian — Heliade Rădulescu 15-6, Zoe Râmniceanu — Elena Doamna 15-5, Bălaşa Brâncoveanu — Robescu 15-5, Notre Dame — Robescu 15-1, Elena Doamna — Heliade Rădulescu 15-9, Pompilian — Bălaşa Brâncoveanu 15-3.

Jocurile au fost urmărite de un public numeros, dintre care am remarcat: d. maior Dimăncescu, directorul educaţiei fizice din Straja Ţării, d-na Silvia Negreanu, d-na Roşală, d-ra Dinculescu, d-na Vâlcov, d-na Stavrescu, d. Camil Morţun, d. Bivolaru, din partea Străjii Ţării; d-nii: av. Dem. Danielopol, Theodor Kranz şi Anton Manole din partea Federaţiei de basket şi volleyball.

Toate jocurile au fost conduse de arbitrii delegaţi de F. R. B. V., cari au reuşit să fie la înălţimea aşteptărilor.

Sâmbătă 25 Mai, se va disputa şi turneul final, la care vor participa primele două echipe din fiecare serie.

Campionatelor străjerilor de volley-ball se dispută Sâmbătă 25 Mai

Campionatul străjeresc de volley-ball pentru Campionatul Legiunii se va desfăşura Sâmbătă, 25 Mai, între orele 15—19 pe terenul Velodrom. Inscrierile se primesc până Joi, 23 Mai, pe adresa Legiunii străjeri.

Matchurile se vor juca eliminatoriu câte un set fiecare match.

MARŞ

„Circuitul Fichet", prima probă populară a anului

După o activitate începută încă din primele zile ale lunei Martie, în probele organizate la Şosea sau în comuna Şerban Vodă, mărşăluitorii bucureşteni apar Duminică dimineaţa — pentru prima oară în acest an — pe străzile Capitalei, participând în proba populară „CIRCUITUL FICHET".

La această probă, al cărei traseu nu depăşeşte 12 km., poate participa — în afară de vechii mărşăluitori — orice tânăr care nu a participat la nici o probă atletică până acum. Chiar dacă nu face parte din vreo grupare sportivă.

Gruparea „Fichet", care organizează această grandioasă întrecere pedestră, sub auspiciile Comisiei de Marş din F. R. A., va căuta să dea o amploare deosebită evenimentului, punând cu grijă la punct, toate amănuntele regiei.

Adunarea concurenţilor şi înscrierea lor, se face Duminică la ora 7 dim., în faţa cabanei grupării organizatoare (str. Sebastian).

Traseul probei l-am publicat în numărl de eri şi asupra lui vom reveni amănunţit, mâine.

Pebe a învins Radu Vodă cu 6-0

Eri după amiază, pe terenul din str. Mureş, s'a disputat un turneu între echipele cluburilor Pebe şi Radu Vodă.

Gruparea gazdă a învins pe tot... frontul dovedind că echipele îi sunt în formă bună.

Iată rezultatele obţinute:

VOLLEY-BALL FEMENIN

Pebe — Radu Vodă B. 15:13, 16:14, 15:12.

VOLLEYBALL MASCULIN

Pebe — Radu Vodă, 13:8, 15:7, 10:15, 15:12.

BASKET-BALL

Pebe — Radu Vodă, 35:29 (14:4).

CICLISM

Echipele naţionale ale Greciei şi Turciei s'au antrenat ieri la Velodrom

Aceleaşi echipe cât şi ale Bulgariei şi României vor face un nou antrenament astăzi

Velodromul dela Bellu — teatrul Campionatelor Balcanice — a cunoscut eri o zi bogată.

In afară de echipa României de viteză, au mai fost prezenţi ieri pe Velodrom şi ciclişti străini, cari vor participa la Balcaniadă.

Astfel, echipele naţionale ale Greciei şi Turciei au făcut antrenament pe Velodrom. Ambele echipe au făcut câteva sprinturi, apoi semi-fond şi urmărire.

Cele două echipe se prezintă destul de bine, alergătorii vădind o formă bună. Deasemenea, Velodromul dela Bellu a fost vizitat şi de echipa naţională a Bulgariei. Echipa vecinilor noştri de peste Dunăre nu a făcut antrenament, cicliştii fiind obosiţi de călătoria dela Sofia la Bucureşti.

ASTAZI, CICLIŞTII GRECI, TURCI, BULGARI ŞI ROMANI SE ANTRENEAZA PE VELODROM

Astăzi de dimineaţă, la orele 8-9, echipele Greciei, Turciei, Bulgariei cât şi a României, se vor antrena din nou pe Velodromul din Şoseaua Olteniţei. Antrenamentul va consta în semi-fond, viteză şi americană.

Velodromul Bellu: carterul general al echipelor balcanice de ciclism

Cum se antrenează reprezentanţii noştri

De Luni, velodromul dela Bellu s'a transformat într'un vast câmp de antrenament general, căpătând o atmosferă de agitaţie specifică apropierii marilor manifestaţiuni internaţionale.

O animaţie neobicinuită, o aglomeraţie de biciclete pe care cartierul, locatarii, de mult nu au mai văzut-o. Este o viaţă nouă pe care o trăeşte de câteva zile această parte a Capitalei. Şiruri de ciclişti apar dis-de-dimineaţă şi populează velodromul. In plus, spectatori nerăbdători vin să vadă cu un minut mai devreme pe turci, greci, dar mai ales pe români, cum se antrenează, cum pregătesc marile bătălii ce se vor da în cadrul Balcaniadei.

Căci aici îşi fac zilnic antrenamentul atât turcii şi grecii, cât şi echipa României. Iar de astăzi se adaugă şi cei 10 alergători bulgari care au sosit eri.

AFARĂ DE VITEZIŞTI CICLIŞTII ROMÂNI S'AU ANTRENAT PE ŞOSEA

Potrivit programului, eri dimineaţă urma ca selecţionaţii români să se antreneze pe velodrom. Insă, a survenit o modificare conform căreia şase ciclişti au plecat la ora 8 dimineaţa la Găeşti (peste 100 km.). Un antrenament necesar pentru rulaj, la care au luat parte următorii: Hapciuc, Tudose, Norhadian, Gociman, Ţapu şi Ciorobea. Aceştia s'au înapoiat în Capitală la ora 3 p. m.

Restul — adică numai doi: Steinhardt şi Dragomir — au „lucrat" după programl stabilit. Şi anume: dimineaţa, dela 9 la 10, au făcut educaţie fizică sub conducerea antrenorului federal, d. prof. Oţeleanu; apoi, între 10,30 şi 11 au făcut 10 ture cu trenă, fiecare luând numai câte un sprint pe 200 m.

Şedinţa s'a terminat cu un masaj, cu care prilej masseurul angajat şi-a arătat iscusinţa.

ASTAZI, PROGRAM COMUN

Pentru astăzi, programul este variat. Dimineaţa la ora 8-9, toţi cicliştii vor face un antrenament de condiţie fizică şi apoi vor lua parte la un curs teoretic. Viteziştii se vor antrena după aceia la ora 10-11, programul încheindu-se cu masaj şi duş. Alergătorii selecţionaţi la semi-fond se vor antrena după amiază al ora 16-18.

TUDOSE A PRIMIT UN CADOU DE ZIUA LUI

Eri a fost ziua lui Tudose şi în afară de felicitări, F. R. C. i-a făcut un cadou frumos: l-a numit căpitan al echipei naţionale.

Echipa României a fost modificată: N. I. ŢAPU a devenit titular, iar CIOROBEA rezervă

In echipa României a survenit o modificare de ultimă oră. Niculaie Ion Ţapu a fost introdus în echipa de fond în locul lui Bucur Feordeanu indisponibil.

Cum Ţapu era rezervă, locul său a fost ocupat de Ciorobea, recentul său învingător. Prin aceste modificări echipa noastră nu a fost deloc slăbită.

Dimpotrivă !

Recepţia la Ambasada greacă în onoarea participanţilor la Balcaniadă

In cadrul recepţiilor oferite participanţilor la Balcaniada de ciclism va avea loc astăzi la ora 12,30 la Ambasada Greciei recepţia oferită de d. Collas, ambasadorul Greciei, preşedinţilor de federaţii de ciclism din Balcani: d. prof. dr. Belinoff, av. Isaia, Bekensir Hakki şi Vasile Canarache.

„TURUL ITALIEI"

LEONI a câştigat etapa a cincea

Roma, 21 (Serviciul nostru special). — **Astăzi s'a disputat a cincea etapă a Turului Italiei pe distanţa Grosseto-Roma (222 km.).**

Etapa s'a desfăşurat într'un ritm foarte viciu, s'a alergat iute şi evadările au abundat, constituind frumuseţea cursei. Dar, de câte ori a evadat vreunul, plutonul s'a regrupat.

La Roma, primul a sosit Leoni, **urmat de un grup compact în frunte cu** Santanbrogio.

Media orară : 34 km.

ATLETISM

Colaborare între football şi atletism

Înţelegând să contribue la popularizarea atletismului în marea masă a sportivilor, Federaţia a ajutat pe conducătorii sportului atletic să programeze probe în pauzele marilor matchuri. Iniţiativa a dat de cele mai multe ori rezultate frumoase şi scopul credem că a fost atins.

Urmând exemplul celor din fruntea footballului, clubul F. C. Rapid în colaborare cu secţiunea de atletism a C.F.R. va organiza mâine Joi după amiază o probă de semi-fond 1000 metri la care vor lua parte cei mai buni alergători demi-fondişti bucureşteni în frunte cu: Radu Ioniţă, Ahmed, Tâlmaciu, etc.

Tot cu ocazia matchurilor cuplate de Joi dela Giuleşti se va desfăşura o probă atletică la care îşi vor da concursul străjerii dela stolurile: C. F. R. Griviţa, Locomotive şi Vagoane.

ATLEŢII ITALIENI în formă

Roma, 21. — In cadrul unui concurs atletic dela Florenza, alergătorul italian Mario Lanzi a realizat timpul: 47.3 secunde la proba de 400 m. plat.

Alte rezultate mai importante:

10 000 m.: Beviacqua 31 min. 15.3 secunde.

Lungime: Maffia 7.25 m.

Tinerii atleţi străjeri se pregătesc în vederea campionatelor Legiunii Bucureşti

Campionatele Legiunii de străjeri Bucureşti vor constitui şi în acest an un spectacol reuşit din toate punctele de vedere. In vederea acestei competiţiuni care va avea darul să scoată la iveală pe cei mai buni atleţi străjeri, tinerii bucureşteni au început antrenamentul.

Merită să fie menţionată activitatea pe care o desfăşoară stolurile: Spiru Haret, Colegiul Sf. Sava, Lic. Industrial No. 2, Liceul Principele Carol, Liceul Lazăr, Lic. teoretic Mareie Voevod Mihai.

Reamintim că probele pentru străjeri sunt următoarele:

STRAJERI 14—16 ANI

60, lungime, cursa cu obstacole, 500 m.

STRAJERI DELA 16 ANI IN SUS

80 m, lungime, înălţime, greutate (5 kg.), 1.500 m. şi 6 x 80 m.

Concursul se va desfăşura în ziua de 1 Iunie şi va servi ca o ultimă selecţiune în vederea concursurilor naţionale străjereşti, care încep la 3 Iunie.

Inscrierile se închid în ziua de 28 Mai.

Astăzi după amiază, pe stadionul A.N.E.F., atletele bucureştene fac primul antrenament oficial

In vederea concursurilor din ziua de 8 Iunie (Ziua Sporturilor) F. R. A. cu concursul grupărilor Venus, Vif. Dacia şi St. Român va organiza astăzi după amiază la ora 17,30 pe stadionul A. N. E. F. un antrenament oficial sub forma de concurs pentru atletele din Capitală.

Se vor desfăşura următoarele probe:

80 m., înălţime, lungime şi greutate.

Inscrierile se primesc până la ora 17,15 pe stadion.

Concursul va servi ca selecţiune în vederea alcătuirii echipei care va concura la serbarea zilei sporturilor.

BOX

Jeffra l-a învins pe Archibald şi a devenit campion mondial la pană

Baltimore, 21. — **Un important match de box a avut loc în 15 reprize, între Harry Jeffra (Baltimore) şi Joe Archibald.**

Primul a eşit învingător la puncte. El este considerat ca noul campion mondial la categoria pană.

Aseară la Ploeşti

Gheorghe Popescu a învins prin abandon în repriza 5-a pe Dumitru Doicescu

Rezultatele matchurilor amatoare

Ploeşti, 21. (Prin telefon). — Aseară s'a desfăşurat în sala de gimnastică a Stadionului Regele Carol, o interesantă reuniune mixtă organizată de gruparea Prahova din localitate.

Reuniunea, care s'a bucurat de prezenţa unui numeros public, s'a soldat cu un frumos succes.

GH. POPESCU INVINGATOR PRIN ABANDON

Matchul vedetă al reuniunei a opus pe campionul României la categoria „pană" Gh. Popescu (58.900) lui D. Doicescu (58.900).

Arbitru C. Cionoiu.

In prima repriză Gh. Popescu începe frumos, lucrând cu directe de stânga şi lovituri laterale. Doicescu rezistă însă.

A patra repriză găseşte pe plotajul lui Gh. Popescu, care cu o frumoasă directă de dreapta sparge arcada adversarului.

Doicescu, deşi cu arcada spartă, rezistă totuşi. Campionul naţional este într'un continuu atac.

A patra repriză găseşte pe Ploeştean deslănţuit. Doicescu nu poate riposta. Gh. Popescu loveşte din toate poziţiile. Doicescu este groggy, gongul salvându-l dela k.o.

Repriza a 5-a nu s'a mai disputat, deoarece soigneurul lui Doicescu a aruncat buretele

INVINGATOR PRIN ABANDONUL ADVERSARULUI IN REPRIZA A 5-a, GH POPESCU.

REZULTATELE AMATOARE

Programul reuniunei a fost completat cu 7 matchuri amatoare. Iată rezultatele:

Bucureşti (B) a învins prin abandon în repriza II-a pe **D. Nicolae** (Tir).

Jean Tomescu (Tir) a fost declarat învingător — pentru lovitură joasă — în faţa lui **Mătăsaru** (Tir) în repriza I-a.

R. Alexandru (Tir) şi **I. Ionescu** şi **I. Ionescu** (Pr.) au terminat la egalitate.

Al. Eremia a fost declarat învingător prin oprirea matchului pentru inferioritatea adversarului **Marinescu** (Tir).

I. Mihăilescu (Pr.) a învins la puncte pe **I. Barasch** (Tir).

A. Mehedinţeanu (T) a fost învins la puncte de **Al. Zahiu** (Pr.).

Gr. Matei (Tir) a dispus la puncte de **I. Eremia** (Pr.).

„Nemzeti Sport" și cele trei matchuri ROMANO-UNGARE

LA BUDAPESTA: „Echipa română a jucat după bunul și vechiul sistem sicilian (!?)"

Ca technică juniorii români a fost superiori

LA BUCUREȘTI: „Doi interi senzaționali au învins echipa noastră"

Echipele naționale s'au înapoiat dela Budapesta, Luni noaptea.

O călătorie extrem de obositoare, care a făcut imposibilă orice „conversație". Jucătorii s'au suit imediat în mașini și au plecat acasă.

Și pentru că nu am putut sta de vorbă cu ei găsim foarte interesant de redat ceeace scrie „Nemzeti Sport" despre matchurile dela Budapesta și București, ceeace au declarat jucătorii și conducătorii celor două echipe, și mai ales ceeace au declarat observatorii neutri.

Inainte de a reda aprecierile marelui ziar pestan și declarațiile celor în drept, găsim că nu este lipsă de modestie de a sublinia că toate concordă cu prezentarea pe care am făcut-o noi. Obiectivitatea care ne caracterizează s'a verificat încă odată.

Pentrucă în general se constată că nu a fost un match prea bun și că nici noi, nici ungurii nu am jucat bine.

„Am învins sigur după un joc superior"

JOCUL A FOST MULT INFLUENȚAT DE VANT. — INAINTAREA NOASTRĂ N'A PUTUT TRANSFORMA IN PUNCTE SUPERIORITATEA EI. — E ADEVĂRAT INSĂ, CĂ ROMÂNII S'AU APĂRAT EXCELENT. — DEALTFEL, ECHIPA ROMÂNIEI A DEZILUZIONAT. — PARTEA CEA MAI BUNĂ A INVINGĂTORILOR A FOST LINIA DE MIJLOCAȘI".

Iată, în rândurile de față câte-va aprecieri de natură strict technică foarte interesante la metoda de joc, singura „noutate" a echipei naționale, și a jocului:

„Jocul a fost monoton și aproape în tot timpul în careul românilor. Am așteptat mai mult de la echipa României mai ales după rezultatul dela Roma care era măgulitor.

Am auzit multe despre sistemul original românesc dar pe teren acest sistem s'a volatilizat și echipa română a jucat după bunul și vechiul sistem sicilian, cu cinci fundași pentrucă pe lângă cei doui fundași și cei trei mijlocași au jucat înapoi.

„In echipa României au jucat mult înapoi și interii astfel încât cei trei înaintași rămași singuri nu au putut face multe lucruri.

„Echipa Ungariei merită felicitări pentru voința, cu care a învins în repriza a doua apărarea siciliană.

„Formația română a jucat cu mult elan și voință dar un astfel de sistem sicilian corespunde numai pentru matchuri nule sau înfrângeri onorabile.

Dar pentru victorie e nevoe și de atac".

In încheiere, ziarul pestan scrie:

„Ungurii ar fi meritat un rezultat mai concludent. După jocul pe teren am fi putut marca și șease goaluri. Dar acestea trebuesc să fie marcate.

S'au relevat în special Sarosi III, Dudas Kiraly și dr. Sarosi din echipa ungară și David, Lengheriu, Vintilă, Sfera și Iuhasz ,dintre români".

„PRIMUL LUCRU E APĂRAREA"

Iată mai jos câteva dintre cele mai interesante declarații făcute după match.

„Prima declarație o luăm — scrie ziarul ungar—del selecționeurul unic al românilor:

„Punctul marcat de Bindea a fost perfect valabil".

El vorbește cu încredere despre sistemul lui și când remarcăm că echipa a jucat cu cinci fundași și numai cu trei înaintași, el răspunde:

„Dacă nu jucam așa am fi primit cel puțin nouă goaluri. Primul lucru e apărarea".

*

LENGHERIU, căpitanul echipei, e lconic:

„In repriza întâia ne-am apărat bine și dacă Ploeșteanu și Bodola erau interii noștri, altul era rezultatul".

*

BARATKY: „ Nu mi-a mers așa cum am vrut. Ași fi voit să joc mai mult".

*

ALBU: 2:1, acesta ar fi fost rezultatul meritat.

Dacă arbitrul acorda goalul marcat de Bindea acesta ar fi fost de altfel rezultatul.

*

Sorosi III și Harangozo mi-au plăcut cel mai mult din echipa Ungariei. Juhasz, Sfera, Vintilă și David dela noi".

*

CSIKOS: „In a doua parte a jocului mi-era frică de vânt dar din fericire nu mi-a venit nicio mingie periculoasă".

*

POLGAR : „Elanul românilor nu a mai ajuns și pentru repriza a doua".

*

SAROSI III : „Incă din întâia repriză rezultatul normal ar fi fost 2:0".

*

TOTH-POTYA, antrenorul federal : „Am meritat victoria. Superioritatea noastră nu este redată de rezultat".

CUM AU VĂZUT CONDUCĂTORII SPORTULUI MAGHIAR ȘI OBSERVATORII NEUTRI MATCHUL...

D. GIDOFALVY: „Echipa Ungariei a fost superioară în toate compartimentele sale. Jocul a fost de o factură cu mult inferioară aceluia cu Croația.

Echipa română a fost slabă, a jucat nervos și fără niciun sistem. N oi ar fi trebuit să marcăm trei puncte.

*

GINZERI, selecționeurul unic al M. L. Sz :

„Cu toate că am câștigat, ca în totdeauna tripleta a jucat foarte slab. A fost punctul cel mai slab al echipei. De data aceasta cel puțin dr. Sarosi a fost bun. Dar Harangozo și Toldi au jucat prost. Ceilalți jucători în notă.

*

D. MIHAIL ANDREEVICI, președintele federației iugoslave :

„Jocul nu a fost de clasă superioară. Am văzut echipa Ungariei jucând mult mai bine. Cred că din cauza slabei comportări a interilor, ungurii nu au putut egala jocul din partida cu Croația. Ungaria a avut mai multe ocazii pe când românii numai una".

*

D. KIKA POPOVICI, secretarul federației iugoslave :

„Nu pot să spun prea mult despre acest match. Să ai prea multe vedete niciodată nu e bine".

*

Câțiva din jucătorii și antrenorii, cari au stat pe tușe : Cele mai mari nume ale footballului maghiar.

KALMAN : „N'am jucat bine dar am meritat pe deplin rezultatul".

OPATA, celebrul internațional și antrenor :

„Selecționeurul român al acestei echipe e un „mixter" cât se poate de slab.

LANGFELDER : „Ca echipă am fost mult superiori românilor".

Și d. Mika Popovici, arbitrul matchului :

„In repriza a treia echipa ungară a jucat mai bine. Punctul lui Bindea l-am fluerat cu o secundă mai târziu. Dar am observat când arbitrul de linie a semnalat".

„Cu footballul unguresc vom înnoda nu numai legături sportive ci și prietenești"

O deosebită importanță îi acordă „Nemzeti Sport" declarației făcută după match de d. g-ral Gabriel Marinescu, președintele federației române. Iată ce a declarat președintele F.R.F.A.:

„Mi-a plăcut foarte mult lupta corectă și sportivă. A câștigat echipa mai bună. M'am bucurat că nici un incident n'a turburat mersul bun al jocului. Publicul maghiar a primit într'un spirit prietenesc pe footballiștii noștri. Referitor la rezultat, nu m'am gândit nici o clipă să învingem. Am remarcat cu satisfacție că echipa română a luptat și a jucat bine. Am fost impresionat de ospitalitatea care ni s'a acordat de conducerea footballului maghiar. Suntem hotăriți să desvoltăm legăturile noastre cu sportivii unguri.

„Mulțumim publicului și presei maghiare pentru primirea făcută. Ne obligăm să fim la înălțimea acei primiri, cu prilejul revanșei dela București".

„Echipa de juniori a câștigat sigur matchul"

Trecând la matchul dintre selecționatele de juniori, găsim lucruri destul de interesante:

„Jocul dintre cele două echipe a fost mult influențat de vânt și terenul ud și alunecos. N'a fost un joc de factură ridicată, ci mai mult o luptă, în care ungurii au rămas superiori. Echipa ungară s'a arătat mai înceată și aceasta s'a observat mai mult la înaintași.

„Ambele echipe au aplicat bine sistemul cu care au jucat. Sistemul englezesc al nostru a eșit învingător. DIN PUNCT DE VEDERE TECHNIC INSĂ, ROMÂNII AU FOST SUPERIORI.

„Echipa ungară a jucat mai bine în contra vântului .

„Dintre români, cei mai buni au fost: Drăghiescu, Marinescu, Cațană, Covaci, Șperlea, Mioc și Marian".

Urmează apoi câteva declarații:

D. N. POPA: „Sunt mulțumit de rezultat fiindcă jucătorii noștri au avut numai un singur antrenament în comun. Jocul a fost frumos, arbitrul bun, spectatorii sportivi. In matchul revanșe vom juca mai TAINASSY: Rezultatul mă mulțumește. Din păcate s'a observat mareă greșală a footballului ungar: încetineala".

„Cu o echipă nepregătită technicește și tactic și fără rutină, am fost pe planul al doilea"

„Doi interi au învins echipa noastră"

In ce privește matchul România B — Ungaria B, confratele budapestan scrie lucruri interesante.

După ce descrie jocul corespondentul lui „Nemzeti Sport" scrie:

„Din echipa României Bodola și Ploeșteanu au jucat formidabil. Locul lor era la Budapesta. Afară de ei, au mai jucat bine: Pavlovici, Covaci și Lupaș".

Apoi ,corespondentul ziarului budapestan dă câteva declarații dintre care reproducem pe cele mai interesante:

IOSIF FABIAN: „Ne-au învins doi interi senzaționali, interii cei mai buni din Europa".

KIS: „Victoria este meritată dar scorul trebuia să fie 5-3 sau 5-4".

Tănăsescu - D-ra Berescu

și cei mai tineri campioni vor face o demonstrație pentru străjeri

Sâmbătă 25 Mai la T. C. R. se va desfășura o demonstrație pentru străjere și străjerii din Capitală.

Tănăsesc, frații Viziru, d-ra Berescu, etc. și-au anunțat participarea.

„CUPA DUNAREI" de tennis

Italia a invins Jugoslavia cu 4-1 !...

Puncec i-a cedat și lui Romanoni

Zagreb, 21. — Ultima zi a matchului internațional de tennis dintre Italia și Iugoslavia s'a terminat cu următoarele rezultate :

Cucelli (It.) — **Pallada** (Iug.) 6:3, 6:3, 3:6, 8:6.

Romanoni (It.) — **Puncec** (Iug.) 6:1, 3:6, 6:4, 6:3.

După aceste rezultate, Italia a învins Iugoslavia cu 4:1.

Ciclișții bulgari imediat după sosirea trenului

Editura Societății Anonime „Universul", București, Str. Brezoianu No. 23—25 — România

BIBLIOTECA CENTRALĂ ASOCIAȚIUNII

Taxa poștală plătită în numerar conform aprobării dir. generale p. t. t. nr. 24.464/.

2 LEI

UNIVERSUL

8 PAGINI

139-1940

Redacția și Administrația: Palatul „UNIVERSUL" str. Brezoianu 23—25. Telefon: Centrala 3.30.10; Redacția 4.21.81. Redactor responsabil EUGEN DUMITRESCU

Proprietar: „Universul", S. A. Adm.-delegat: STELIAN POPESCU Inscris sub No. 167, Trib. Ilfov

Nr. 139. — Anul III BUCUREȘTI. — Vineri 24 Mai 1940

ABONAMENTE: Pentru grupări sportive 1000 lei anual

1 an LEI 500
6 luni LEI 270
3 luni LEI 150

„Buchet" româno-ungar. David, Kincses și Demetrovici sar după același balon

Două restanțe dela 5 Mai se dispută azi în Giulești

UNIREA TRICOLOR - VENUS și RAPID - SPORTUL STUDENȚESC

matchuri care pot deschide problema primului loc sau scoate pe Rapid din cursa „Micului C.E.C."

Cele două matchuri divizionare A, două restanțe din etapa dela 5 Mai, care se dispută pe stadionul din Giulești sunt cheia etapei de... Duminică.

Intr'adevăr, Duminică este programată partida Rapid-Venus și importanța lui pentru clasament este — în mare măsură — dependentă de rezultatele de astăzi.

*

Venus și Rapid încă mai luptă pentru primul loc. Venus este în frunte cu 3 puncte avans, „zestre" pe care trebue să și-o apere cu orice preț, evitând chiar și matchurile nule; Rapid — în situația actuală — trebue mai întâi să-și consolideze locul doi, dacă vrea să joace în Micul C. E. C., și pentru aceasta are nevoe de victoria asupra Sportului Studențesc și numai după aceasta are drum liber pentru lupta cu Venus, cu care joacă chiar Duminică.

Iată de ce matchurile de astăzi sunt atât de importante.

In plus, trebue subliniat că și adversarii celor doi fruntași, Sp. Studențesc și Unirea Tricolor, au nevoe de victorii. Pentrucă prima năzuește la locul doi, iar secunda vrea să se claseze cât mai bine.

Sunt o sumă de argumente care fac din partidele de astăzi adevărate derbyuri.

Și apoi nu trebue uitat că diferența dintre echipe, în general, este foarte mică, astfel că favoriți siguri nu sunt astăzi.

*

Ordinea matchurilor din Giulești este următoarea:

Ora 15.30: Unirea Tricolor-Venus; arb. d. Jean Petrescu

Ora 17.30: Rapid-Sp. Studențesc; arb. d. Ritter.

*

Iată acum și clasamentul:

1. Venus	18	12	2	4	50:15	26
2. Rapid	18	9	6	3	52:24	24
3. Sp. Stud.	18	7	9	2	38:23	23
4. U. D. R.	19	6	9	4	32:30	21
5. C. A. M. T.	19	8	4	7	29:40	20
6. Ripensia	19	7	5	7	28:31	19
7. A.M.E.F.A.	19	9	0	10	31:33	18
8. Unirea Tr.	18	6	5	7	25:30	17
9. Carpați	19	6	4	9	26:34	16
10. Juventus	18	4	6	8	30:34	14
11. Gl. C.F.R.	18	6	1	11	19:50	13
12. Victoria	19	4	3	12	16:32	11

Clasamentul inter-bucureștean se prezintă astfel:

1. Sp. Studențesc	6	2	4	0	15:10 8
2. Rapid	5	1	4	0	11:10 6
3. Unirea Tr.	6	1	3	2	4: 8 5
4. Venus	5	2	1	2	10: 7 5
5. Juventus	6	0	4	2	6:11 4

BODOLA

Suveranul a contramandat serbările dela 8 IUNIE

Anul acesta, Serbările Restaurației trebuiau să se desfășoare într'un cadru de măreție neobișnuită.

Iată însă că Suveranul, punând înainte de toate grija pentru patrie, a condramandat această sărbătorire, înștiințând de aceasta pe primul ministru al țării, prin următoarea scrisoare:

Scumpul Meu Președinte al Consiliului.

Am fost înștiințat că Guvernul a hotărât să fiu sărbătorit, în mod deosebit cu prilejul zilei de 8 Iunie pentru împlinirea a 10 ani ai Domniei Mele.

Această hotărâre M'a mișcat adânc. Cu conștiința datoriei împliniie cu dragoste în folosul Patriei, sărbătorirea ce intenționați, mărturie a roadelor acestui deceniu, Mi-a dat adâncă satisfacție sufletească.

Consider însă că împrejurările actuale cât și grijile de fiece clipă ce trebuiesc să fie încordată atenția tuturora, nu sunt prielnice pentru manifestațiuni de felul ce doriți a-Mi face și cari pe de altă parte pricinuiesc și mari cheltueli.

Acei cari doresc în aceste împrejurări să Mă sărbătorească n'o pot face mai placut pentru Mine decât punându-și toată munca cu râvnă și patriotism pentru întărirea României.

Mulțumindu-Vă Domniei Voastre și Guvernului Meu pentru frumosul gând ce l-ați avut, Vă rog stăruitor să renunțați la proectata sărbătoare.

Vă rămân, scumpul Meu Președinte al Consiliului, încredințarea afecțiunei ce Vă păstrez.

CAROL R

București, 22 Mai 1940.

„MICUL C. E. C."

Al doilea reprezentant al României va juca la 16 Iunie la București și nu în deplasare!

Intr'un număr trecut am publicat programul primului tur al Micului C. E. C., dela 16-19-23 Iunie, așa cum au decis sorții în ședința comitetului, dela Budapesta.

Eri însă, am fost informați că programul a fost transmis greșit și aceasta ne-a informat d. Liviu Iuga, reprezentantul României la ședința de Sâmbăta trecută.

D-sa ne-a spus că nu amândouă echipe românești joacă în deplasare, la 16 Iunie, ci numai una: ROMANIA II JOACA LA BUCUREȘTI CU UNGARIA II.

Iată de altfel, programul acestui tur:

16—23 IUNIE

București: **România II — Ungaria II.**

19—23 IUNIE

In Iugoslavia: **Iugoslavia II — România I.**

In Iugoslavia: **Iugoslavia III — Ungaria I.**

In Iugoslavia: **Iugoslavia I — Ungaria III.**

In ce privește reprezentanții români, felul cum s'a exprimat d. Iuga, ne face să credem că vor fi primii doi clasați în campionat.

BALCANIADA DE CICLISM

RECEPȚIA DE IERI DELA AMBASADA GRECIEI

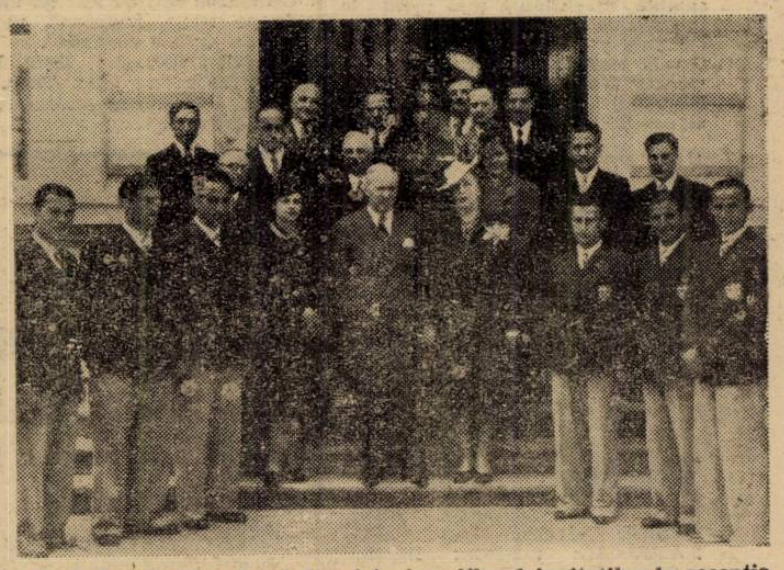

D. Collas, ambasadorul Greciei, în mijlocul invitaților la recepția de ieri

Eri la ora 12.30 d. Collas, Ambasadorul Greciei la București, a oferit o frumoasă recepție în saloanele Ambasadei din Str. Carol, în onoarea președinților de federații cicliste participante la prima Balcaniadă: d-nii Bekensir (Turcia), Patchedzieff (Bulgaria), Vasile Canarache (România) și av. Isaia (Grecia).

Erau de față d. Ambasador, consilierii de legație, atașatul militar și comercial, consulul general, tot personalul legației, fruntași ai coloniei elene din București și întreaga echipă națională de ciclism a Greciei.

Football Football Football Football Football Football Football

Cum a văzut selecționerul unic matchul România-Ungaria

„Țiu să declar dela început că sunt foarte mulțumit de jocul pe care jucătorii români i-au furnizat la Budapesta. Rezultatul de pe teren este 2-1 în favoarea Ungurilor Spun rezultatul de pe teren pentrucă goalul marcat de Bindea a fost unul din cele mai valabile din câte au existat. El s'a petrecut în felul următor: Baratki i-a deschis lateral pe Bindea care se găsea în urma lui. Polgar se afla în fața lui Baratki, deci și în fața lui Bindea. Aripa noastră a luat mingea și a fugit spre poartă într'un spirit impresionant. Csikos i-a ieșit înainte iar Bindea i-a trecut mingea peste cap. Era goal. In momentul în care mingea se afla în plasă, arbitrul a fluerat. Toată lumea credea că-i goal. D. Mika Popovici, spre surprinderea generală, pe motiv că arbitrul de linie — ungur — a semnalizat, a acordat un offisde, privând echipa noastră de un goal perfect valabil. De altfel, d. Popovici a fost de o parțialitate revoltătoare, stăvilind toate atacurile noastre sub pretextul unor offside-uri imaginare. Pentru a avea o oglindă și mai fidelă a felului cum domnul acesta a condus matchul, e suficient următorul caz: La un moment dat Junasz a oprit o minge cu pieptul, în stilul său obișnuit. Arbitrul a fluerat hands. Indignat, mijlocașul nostru centru s'a dus la el și-a arătat brațele, arătându-i că deși este noroi totuși nu se vede nici o urmă din care s'ar fi constatat că a atins mingea cu mâna. D. Popovici și-a dat seama de greșeala pe care a făcut-o și a revenit asupra loviturii, acordând „doi la doi".

In afară de adversitatea vădită a arbitrului am avut și pe aceia a timpului, care ne-a desavantajat la maximum. A plouat toată săptămâna, iar în timpul matchului a bătut un vânt de o violentă extremă. Jucătorii români au trebuit să lasă în training din cauza frigului. Din cauza aceasta, echipa noastră care se baza pe elan și pe passe lungi înainte, a fost foarte mult handicaptă, fiind pusă în imposibilitate de a se manifesta în stilul ei obișnuit. In schimb ungurii, jucători eminamente tehnic, și rutinați, s'au găsit la largul lor".

In prima repriză, în cursul căreia am jucat împotriva vântului, numai grație metodei de joc am putut ține piept adversarilor noștri, a căror linie de mijlocași a fost pur și simplu extraordinară. Jucătorii noștri s'au pasat cu o artă atât de mare încât au impresionat pe cunoscători, care mi-au declarat că pentru prima oară văd o echipă care se apără atât de frumos pe teren. Aceasta pentrucă numărul tușelor a fost infim. La pauză, eram convins că vom câștiga matchul având deacum înainte avantajul vântului. Echipa ungară însă a jucat cu o ardoare, o voință care m'au uimit. Mărturisesc că nu m'am așteptat la ele. I-am văzut pe maghiari anul trecul învingând Germania cu 5-1 și recent când au bătut pe croați cu 1-0. Jocul lor de Duminică a fost însă net superior celui din precedentele două matchuri iar Sarosi III a făcut una din cele mai mari partide din cariera lui. Și totuși, cele două puncte înscrise nu au fost rezultatul unor acțiuni de ansamblu, ci obținute mai mult la întâmplare. Primul a fost rezultatul unui corner acordat de Demetrovici, nejustificat. Dr. Sarosi, nemarcat, a reluat lovitura cu capul, înscriind. Cel dela 20 metri, al lui Gyetwai, a fost o passă trimisă de acesta cu capul și a intrat în poartă.

Trebue să recunoaștem că, dat fiind împrejurările în care s'a disputat întâlnirea, ungurii au meritat victoria. Ocazii de marcare am avut și noi. In afară de punctul de o claritate orbitoare al lui Bindea, trebue menționate un shoot cu capul al lui Baratki care a lovit bara și un altul al lui Vintilă dela 16 metri care, spre fericirea adversarilor noștri, a întâlnit capul lui Polgar, răsărit ca un „deus ex machina". Aceste două lovituri ar fi putut să fie, fără prea mult ghinion, tot atâtea goaluri.

Fără nici un fel de exagerare, trebue să subliniem că echipa României a lăsat o impresie foarte frumoasă, dovedind că valoarea foot-ball-ului românesc este o realitate. Pentru prima oară sportivii ungurii au avut sentimentul acesta, pentrucă nu trebue să uităm că ultimul match al României la Budapesta a fost în 1931, când am fost învinși cu 4-0. Atunci am opus amatorilor maghiari — dintre care cei mai cunoscuți erau și au rămas Sanislo I și Deri — următoarea echipă: Czincer; Vogl, Albu; Stanciu Steinbach, Feraru; Glanzman, Covaci I, Sepi, Bodola, Cociș.

Trebue să adăugăm că oficialitatea și publicul maghiar ne-au făcut o primire cordială. La atmosfera care a domnit, a contribuit într'o foarte mare măsură prezența președintelui nostru, d. general Gabriel Marinescu care a constituit nu numai un stimulent pentru jucători ci și un prestigiu incontestabil al reprezentanților noștri sportivi în capitala Ungariei.

E bine să precizăm că federația maghiară pune foarte multă bază pe pregătirea juniorilor și a echipei B. Comportarea juniorilor români a fost peste așteptări, ei lăsând o impresie excelentă. In ce privește rezultatul dela București, el a constituit o surpriză pentru foot-ball-ul maghiar și i-a afectat foarte viu.

Rezultatul dela Budapesta, repet rezultatul de pe teren est 2-1 și comportarea echipei române, confirmă performanța dela Roma și dă foot-ball-ului românesc locul cuvenit în ierarhia soccerului european, dovedind odată mai mult cât de folositoare pentru prestigiul nostru a fost evadarea din matchurile interminabile cu Grecia și Bulgaria".

Monitorul Oficial - Metropola (juniori) 7-0 (5-0)

Au marcat: Georgescu (4) și Andreescu (3).

După un joc în care mânjii Mon. Oficial au fost net superiori Metropolei, au reușit să-și însușească victoria la un scor categoric, datorită dispoziției de shot a celor doi înaintași Andreescu (Tipirig) și Georgescu cari au fost cei mai buni de pe teren, împreună cu Trifu, care a apărat magistral.

MON. OFICIAL: Trifu, Lungu-Leonida-Ionescu-Utto, Jean, Cristescu, Georgescu, Andreescu, Boboncă, Pavel.

Convocări

● A. S. C. Dreptatea convoacă în „Grădinița Tribunalului", pe toți membrii săi, în vederea deplasării a două echipe le Oltenița, jucând în ziua de Duminică 26 a c. cu A. S. Venus din Oltenița.

Sunt convocați în mod special: Bucșa, Lică Lambescu, Spirescu Tudor. Stoica V., Gheorghiu D-tru, Vicu Marinescu, Gică Harwath, Simionescu Vlanu, Jean Cavadia, Tony Popa, Sandu Cracea, Cristea Mantu, Gioni Elly precum și ceilalți jucători ai echipei I și juniori.

Din lumea cluburilor mici

● SOCEC LAFAYETTE va susține Duminică un match de antrenament cu Macabi.

● IN matchul de antrenament susținut eri cu Imprimeria Capitalei, Socec Lafayette a învins cu 12-1.

● OLYMPIA s'a antrenat astăzi pe terenul A.C.S.A. în vederea matchului de calificare cu Metalosport care va avea loc Duminică. Antrenamentul a fost condus de Petre Steinbach și s'a lucrat cu balonul.

● SOCEC LAFAYETTE deși a terminat campionatul totuși va continua să susțină până la toamnă matchuri amicale atât în capitală cât și în provincie.

● MATEESCU FRANCISC excelentul jucător al Avântului Sportiv care și-a rupt piciorul în matchul cu Monitorul Oficial, mulțumește pe această cale d-lui Kiss care fără nici o obligație s'a interesat de el de când este bolnav și până în prezent.

● D. LT. FEHER cunoscutul arbitru și conducător al grupării Arsenal, a avut durerea să-și piardă tatăl.

Transmitem cu această ocazie condoleanțele noastre.

● COMISIUNEA districtuală a arbitrilor ține ședință astă seară la ora 20.

● FINALA campionatului districtual dintre Metalosport și Olympia va fi organiaztă de districtul București.

Finala campionatului districtual dintre Metalosport și Olympia se dispută pe terenul Venus

Pregătiri în ambele tabere

După cum am anunțat finala campionatului districtual se va disputa Duminică dimineața între Metalosport și Olympia.

Deoarece grupările în cauză au căzut de acord această întâlnire va avea loc pe terenul Venus la orele 11 nu pe Macabi cum fusese programădă.

Matchul de deschidere va fi furnizat de juniorii Olympiei și cei ai Sportului Studențesc, pentru finala campionatului juniorilor.

OLYMPIA SE ANTRENEAZA INTENS

Olympia, pentru a se prezenta cât mai bine și a nu scăpa titlul de campion al districtului care-i poate deschide orizonturi frumoase, se pregătește cu atenție, sub conducerea lui Petre Steinbach.

Eri echipa s'a antrenat pe terenul A.C.S.A. Acest antrenament s'a făcut numai cu balonul urmând ca Vineri să se facă numai condiție fizică.

După acest antrenament se va forma și echipa.

METALOSPORT VA FACE ULTIMUL ANTRENAMENT ASTAZI

Ultimele pregătiri Metalosport le va face astăzi sub conducerea antrenorilor Stanciu și Lazăr pe terenul Velodrom.

La acest antrenament se urmărește mai mult condiția fizică. Se va lucra însă și cu balonul.

Paza (Zimnicea) a dispus de Olympia (Brașov) cu: 4-1 (2-1)

Zimnicea, 21. — Orașul nostru a găzduit astăzi matchul dintre formația locală Paza și Olympia din Brașov.

Acest match care conta drept revanșă, a stârnit un interes deosebit în rândul sportivilor cari au venit în număr destul de mare.

Paza s'a prezentat nesperat de bine reușind să-și ia revanșa la același scor.

Jocul este început de gazde, care se arată superiori, dominând cu insistență. Primul goal survine în minutul 15. Autorul lui este Huncă.

Cel de al doilea goal este marcat de Jan Abramovici în minutul 25, în urma unei acțiuni personale și după ce a driblat întreaga apărare.

Handicapul este redus de Vărzaru în minutul 30.

La reluare, Paza continuă cu dominarea și în minutul 60 Ioanovici înscrie dela 20 m.

Olympia se apără cu îndârjire însă acțiunile Pazei sunt periculoase.

Jan Abramovici în poziție de marcare este fault. Arbitrul dictează 11 m. care produce incidente ce cu greu au fost aplanate.

Totuși lovitura este executată de Filip care înscrie imparabil.

PAZA: Nedelcu, Popescu, Angelescu, Marinescu, Filip, Dudescu, Soare, Ioanovici, Jean Abramovici, Niculescu, Huncă.

OLYMPIA: Otto, Hantz, Wiezer, Gheorghiade, Kusca, Katz, Vărzaru, Komloș, Weber, Conitz, Szabo.

O fază dela matchul Liga de Vest — Liga de Sud

Petrescu a lăsat balonul și se ocupă de adversar...

SPECTACOLE

Teatre

OPERA: Relache.
NAȚIONAL: matineu: Baronul; seara: Anuța.
STUDIO: Clownul.
LIGA CULTURALĂ: Imbrăcați pe cei goi.
MUNCĂ ȘI VOE BUNĂ: matineu: Mihail; seara: Slugă la doi stăpâni.
REGINA MARIA: Papa se lustruește.
SĂRINDAR: matineu și seara: D-ra Butterfly.
COMOEDIA: matineu și seara: Un băiat și jumătate.

Cinematografe

ARO: Steaua din Rio și jurnale noui cu ultimele evenimente. Paramount.
CAPITOL: „Balalaica" și jurnale noui.
SCALA: Umbra lui Mick, Jurnal Paramount.
REGAL: „Adevăr cu orice preț", Jurnal Paramount și O. N. C.
TRIANON: Volga-Volga și jurnal nou Paramount.
CARLTON: Fecioarele trăznite, jurnal Fox și O. N. C.
SAVOY: Antanta cordială și Paris
SELECT: Cavalcada Holywoodului.
FEMINA: Omul cu masca de fer.
A.R.P.A. Oceanul în flăcări, jurnal și completare.
PALAS BULEVARD: Nu sunt criminal și Femeia diabolică.
ROXY: Cei patru cavaleri și jurnal Metro și Paramount.
ELYSEE: Zenobia și Secretul.
FORUM: Cocoșatul dela Notre Dame și Azi cânt pentru tine.
OMNIA: Andy Hardy cowboy și filmul românesc „O poveste tristă".
AIDA: Prizonierele destinului și Cântecul eroilor.
AMERICAN: Gorila și Vulpea argintie.
BIZANTIN: Pumnul de fier și Vis de tinerețe.
BARCELONA: Ordin de chemare și Honolulu.
COTROCENI: Dragostea mea te cheamă și Sabotaj.
CARMEN: Stan și Bran aviatori și Serenada primăverii.
DACIA: Femei și Nu sunt criminal
DICHIU: Tarzan în exil și Patru bărbați și un jurământ.
DIANA: Delir și Pumnul de fier.
EDISON: Noaptea destinului și Vasul robilor.
FLORIDA: Capcana și Prizonierele destinului.
FRANKLIN: Contesa Walewska și Iluzii.
GLORIA: Cocoșatul dela Notre Dame și Suferințele unei mame.
GRAND: A noastră e noaptea și Diligența însângerată.
ILEANA: Iluzii, Eroul din Far-West și Linia Siegfried.
IZBANDA: Nu sunt criminal și Aventură în Paris.
LIZEANU: Se aprind făcliile și S'a născut un imperiu.
LIA: Carnavalul alb și Caterina cea mică.
LUCIFER: Evadatul din Alcatraz și Nanette are trei iubiți.
MARCONI: Beau Geste, Răsunetul deșertului, Jurnal de război și trupa de reviste D'Ayol.
MARNA: Gorila, Ultima aventură a lui Sherlok Holmes și trupa de reviste Titi Mihăilescu.
MILANO: Emigranții și Vestul sălbatic.
MODEL: Copiii părăsiți și Tarantela.
MIORIȚA: Mocirla, Steaua Nordului și jurnal.
NONI: Gunga Din și Spaima vestului sălbatec.
NISSA: Noaptea destinului și Femeia care primește palme.
NERO: Razia și Aventurile lui Huchberry.
ODEON: Hotel Imperial și Steaua Nordului.
PACHE: Eu sunt legea și Cei trei muschetari.
PELES (Calea Colentina 84): Cei trei muschetari și Focul din Chicago.
PARIS: S. O. S. Carfax.
RAHOVA: Fugara și Doi camarazi.
REX: Emigranta și Sudan.
RIALTO: Cavalcada fantastică și Nopți albe în Petrograd.
SPLENDID: Hotel Imperial și Șarlatanul.
TOMIS: Mezalianță și Teroare.
UNIC: Carnavalul alb și Caterina cea mică.
UNIREA: Vin ploile și Oameni de mâine.
VOLTA BUZEȘTI: Bosfor și Regina carnavalului.
VENUS: Olimpiada Sovietică 1939, O fetiță delicioasă și jurnal românesc.
VOLGA: Cocoșatul dela Notre Dame, Tom și Buster la cabaret și jurnal cu 8 luni de război.

Football Football Football Football Football Football Football Football

Programul cuplat de azi, de la Giulești poate decide campionul

In match de deschidere, revanșa :

VENUS - U. TRICOLOR

Primul match al cuplajului de azi va începe la ora 15,30 și va opune leaderului Venus pe Unirea Tricolor.

In împrejurări normale, matchul acesta n'ar prezenta poate importanță, decât pentru suporterii celor două echipe.

In joc n'ar fi decât supremația unei echipe asupra celeilalte, dar numai asupra celeilalte.

Invingătorul n'ar putea pretinde la supremația întregului football românesc și nici măcar al celui bucureștean, numai prin simplul fapt că a câștigat acest match.

Așa că matchul n'ar prezenta, cum am mai spus, decât o importanță restrânsă.

Ah, desigur, mai e și **spectacolul** pe care îl poate oferi o asemenea întâlnire.

Ne-am convins însă, prea adesea, că publicul nostru caută mai puțin **spectacolul** și mai mult **emoția**.

Ei bine, de data asta va fi servit din plin.

Toate circumstanțele acestui match anunță aceasta.

In primul rând, două echipe în formă: deci un match echilibrat.

Apoi situația particulară pe care **o ocupă**, în **casament**, cele două **echipe**

Niciuna dintre ele nu poate spune că începe matchul cu inima ușoară și că „orice-ar fi, nu-i pasă"!!

Venus are de apărat **o poziție** pe **care** a **cucerit-o** cu greu.

Acum 10 zile, această **poziție** a **părut** definitiv consolidată prin înfrângerea pe care Rapidul a **suferit-o** la Arad.

O înfrângere a negrilor astăzi ar **repune** totul în discuție și ar face **ca** matchul Venus-Rapid de Duminică să devie cea mai pasionantă luptă a campionatului.

Dacă „negrii" nu vor să aibă emoții peste trei zile, atunci trebue neapărat să învingă astăzi.

UNIREA TRICOLOR INCEPE ASTĂZI ULTIMA OFENSIVĂ

Pe dealtă parte Unirea Tricolor nu stă mai bine.

Ah, dacă n'ar fi acea blestemată clauză a „ultimilor doi bucureșteni" cât de liniștiți ari fi astăzi „oborenii".

Cam în coada clasamentului, e drept, dar feriți de furtuni și primejdii. Ar aștepta viitorul campionat în care „să arate ce pot".

Din păcate, aceste roze perspective nu le sunt permise.

Ba dimpotrivă, dacă cele ce au fost hotărîte anul trecut vor fi aplicate întocmai, atunci unioriștilor nu li se deschid decât perspective din cele mai sumbre.

Singura lor speranță e să se comporte de așa manieră în aceste ultime patru matchuri care le-au mai rămas de jucat, încât să „forțeze mâna" conducătorilor footballului românesc.

Prima etapă a acestei ofensive, e tocmai matchul de azi.

Cum scrism și în numărul nostru de ieri, învingând astăzi, Unirea Tricolor trece la locul șase cu șanse mari de a mai avansa încă.

O LUPTA PE VIAȚA ȘI PE MOARTE

Vedeți dar cât de importantă e miza pusă în joc.

De o parte campionatul național, dealta retrogradarea, adică evitarea retrogradării.

Două interese inconciabile.

Un match nul n'ar servi pe nimeni. In consecință e exclusă eventualitatea unui match „aranjat".

Spectatorii de astăzi după amiază dela Giulești se vor convinge cu ușurință de aceasta.

Vor asista la o luptă disperată, cu faze nervoase, cu joc „la om" brutal poate.

Incidentele nu vor lipsi și e normal să se întâmple așa într'un match de asemenea importanță.

VENUS E FAVORIT

Deși matchul e foarte echilibrat totuși putem instala favorit, fără prea multe ezitări, pe Venus.

Și aceasta din două motive.

In primul rând apărarea „negrilor" e în mare formă.

David și Sfera vor face astfel ca să primească minimum de goaluri posibile.

In al doilea rând, în linia de atac a Venusului, indiferent de forma generală a echipei, se pot găsi oricând cel puțin doi înaintași, care să ia matchul pe cont propriu și să-l câștige.

Nu la scor, dar suficient de sigur. Unirea Tricolor poate furniza o surpriză dar e greu de crezut și mai ales de realizat.

FORMAȚIILE

VENUS: David, Sfera, Negrescu, Demetrovici, Jusasz, Lupaș, Orza, Ploeșteanu, Bodola, Petea Vâlcov, Iordache.

UNIREA TRICOLOR: Crețeanu, Petrescu, Iliescu, Florea, Anghelache, Boteanu, Lulu Mihăilescu Johny Dumitrescu, Covaci, Paraschiva, Criciotoiu.

Matchul Germania - România după 21 Iulie?

O nouă adresă a federației germane

Matchul revanșe Germania-România, de care vorbeam mai zilele trecute, a fost repus pe tapet.

Intr'adevăr, eri s'a primit la F.R.F.A. o adresă din partea federației germane de football. Aceasta reamintește că vrea să organizeze matchul și că lasă la latitudinea forului român alegerea datei.

După toate probabilitățile, F.R.F.A. va răspunde că matchul nu poate avea loc decât după terminarea „Micului C. E. C." și anume după 21 Iulie.

Arbitrii jocurilor de astăzi, de Dum'nică și dela 2 Iunie

JOI 23 MAI

DIVIZIA NAȚIONALA A

București : Rapid—Sp. Studențesc, arb. d. Ritter.

București : Unirea Tr. — Venus, arb. d. — Jean Petrescu.

DUMINICA 26 MAI

Cluj : Victoria — Sp. Studențesc, arb. Tăutu.

București : Rapid — Venus, arb. Ionescu Țope.

Timișoara : Ripensia — A.M.E.F.A. arb. Ilie Ciurel.

București : Unirea Tricolor — Juventus, arb. M. Petrescu.

Baia Mare : Carpați — C.A.M.T. arb. Russu Gabriel.

Reșița : U. D. R. — Gloria C.F.R. arb. I. Ceaureanu.

DIVIZIA NAȚIONALA B

Seria I-a

Oradea: C.A.O. — Dragoș Vodă, arb. Raab.

Tg.-Mureș : Mureșul — F. C. Ploești, arb. Boldur.

Seria II-a

Timișoara : Electrica — Gloria, arb. Huneade (B. Mare).

T.-Severin : C. F. R. — Minerul, arb. Jenia.

Seria III-a

Oradea : Crișana — Oltul, arb. Hustig.

C. Turzii : Ind. Sârmei — C. S. T. M., arb. Recheșan.

Turda : Cimentul — Stăruința, arb. C. Huniade (Cluj).

Seria IV-a

Ploești: Prahova — Muncitorul arb. E. Kroner.

Galați : D. V. A. — Fr. Româna, arb. Mihu Augustin.

DUMINICA, 2 IUNIE

Divizia Națională A

Galați : Gloria C. F. R. —Unirea Tr., arb. Petru Vasile.

Timișoara : C. A. M. T. — Rapid, arb. nedesemnat.

Arad : A.M.E.F.A. — Sp. Studențesc, arb. Sepi.

Reșița : U. D. R. — Victoria, arb, E. Kroner.

București : Juventus — F. C. Carpați, arb. căpt. Bruckner.

București : Venus — Ripensia, arb. dr. Stanciu.

DIVIZIA NAȚIONALA B

Seria I-a

Craiova: F. C. Craiova — C.A.O. arb. Alessandriu.

Seria II-a

Arad: Glorie — Jiul, arb. Ucenic.

Seria II-a

Sft. Gheorghe : Oltul — Ind. Sârmei, arb. C. Rădulescu.

Cluj : „U" — Cimentul, arb. Bratinca.

Seria IV-a

Ploești: Prahova—Macaby (Chiș.), arb. Birău Tr.

Galați : D. V. A. — Muncitorul, arb. Vasiliu.

RAPID și SPORTUL STUDENȚESC

joacă azi derbyul pentru locul secund

In matchul vedetă al programului cuplat de azi, se întâlnesc Rapid și Sportul Studențesc.

Intâlnirea acestor două echipe se produce în condiții speciale. Pentrucă învingătorul de azi poate rămâne definitiv în locul al doilea.

Răsplata nu este mică, deoarece nu este deloc exclus ca primii doui clasați în campionatul național să participe în competiția „Micului C. E. C.". Aceasta înseamnă că matchul de azi va fi o luptă mare.

Intâlnirea din toamnă — terminată la egalitate după un match dramatic — este un exemplu concludent de posibilitățile de luptă ale celor două echipe.

De data aceasta va fi ca întotdeauna. N'a intervenit nimic nou, care să micșoreze tensiunea excepțională, pe care o realizează matchul acesta. Din contră, faptul amintit mai sus că este foarte posibil ca echipa clasată în locul al doilea să participe în competiția celor trei țări este un element, care augmentează lupta.

O formulă concisă pentru matchul acesta ? Derbyul locului secund.

Este — orice s'ar spune — un eveniment excepțional.

ECHIPA CEA NOUĂ A RAPIDULUI

In perspectiva tehnică a matchului de azi, elementul cel mai interesant este ,incontestabil, noua formație a Rapidului.

Costea, în linia de mijloc, reprezintă totuși un semn de întrebare. El nu a mai jucat de mult timp și este totdeauna foarte greu pentru un jucător, care reintră într'un match decisiv, să joace bine.

Problema, pe care o pune modificarea formației feroviare, este dosul de simplă.

Trecerea lui Moldovanu în linia de atac a slăbit compartimentul intermediar. A întărit însă în așa măsură înaintarea încât să poată compensa această slăbire.

Este adevărat că în postul de mijlocaș stânga Moldovanu a fost mereu unul din cei mai buni jucători feroviari. Tocmai pentrucă noul post era mult mai potrivit pentru temperamentul și stilul său de joc.

Ca inter, va juca Moldovanu tot atât de bine ? Aceasta este singura întrebare, pe care o putem pune în legătură cu noua formație a Rapidului. In orice caz, atacul rapidist va câștiga în agresivitate. Și aceasta este cea mai mare importanță pentru o înaintare, care joacă împotriva unei apărări ca aceea a Sportului Studențesc.

APARAREA UNIVERSITARA ARE CUVANTUL!

Este foarte adevărat că în football, nu poate fi luat drept criteriu pentru a aprecia un match, un altul trecut.

In întâlnirea din toamnă, apărarea universitară a fost vinovată că echipa a pierdut un punct.

Ca și atunci și de data aceasta apărarea universitară are un rol hotăritor.

Dacă apărarea aceasta — care a „câștigat" atâtea matchuri — va jucat și azi la fel ca întotdeauna, Rapid poate lăsa un punct în matchul acesta „vedetă". Lucru foarte puțin probabil, pentrucă apărarea universitară este lipsită de cel mai bun om al ei : Duce.

In locul lui joacă Mitan „fata la toate" a echipei studențești.

Evident, o comportare „bombă" nu este de loc exclusă. La Timișoara, Sportul Studențesc a terminat 2:2 cu Ripensia, deși apărarea era lipsită de Duce.

In orice caz, contra Rapidului, misiunea apărării universitare este mult mai grea, fără Duce.

D. Ritter (Timișoara) va conduce următoarele formații :

FORMAȚIILE

RAPID : Negru, Marton, Lengheriu ; Vintilă, Rășinaru, Costea ; Sipos, Bogdan, Baratky, Moldovanu, Auer.

SPORTUL STUDENESC : Ghenea, Mitan, Bădulescu; Tache, Drăgan, Beffa; Marinescu Mihăilescu, Constantinescu Grecu, Titi Dumitrescu, Gică Popescu.

Matchul începe la 17,30.

Programul și arbitrii jocurilor de campionat

JOI 23 MAIU 1940

DIVIZIA NAȚIONALA

Unirea Tricolor — Venus, teren C.F.R., ora 15,30, arb. tușe Doja Ștefani, Ionescu Ștefan.

F. C. Rapid — Sp. Studențesc, teren C.F.R. ora 17,30, arb. tușe Birău Traian, Crutescu Mircea.

DUMINICA 26 MAIU 1940

DIVIZIA NAȚIONALA

F. C. Rapid — Venus, teren C. F. R., ora 17,30, arb. Ionescu Țope, arb. tușe Muscan Jean., Vasilescu Bartolomeu.

Unirea Tricolor — Juventus, teren Unirea, arb. Petrescu Mielu, arb. tușe Cuciuc Leonard, Bărbulescu St.

CATEGORIA I-a SERIA A

Vif. Dacia — Av. Sportiv, teren Velodrom, ora 11 (rest. 30 minute), arb. Trandafir; arb. tușe Nicoară, Cardas F.

JOC DE CALIFICARE

Olimpia — Metalosport, teren Venus, ora 11 arb. Șt. Allessandri; arb. tușe Trandabur D-tru, Căpitanu.

Olimpia jun. — Sp. Studențesc, teren Venus, ora 9, arb. Vasile Georgescu, arb. tușe Căpitanu, Gh. Dumitru.

CATEGORIA II-A SERIA A

Ciclop — Ind. Iutei teren Militari ora 11 arb. Crețu Aurel, arb. tușe Brancă, Scarlat Petre.

Distribuția — C.F.R.B.T., teren Macabi, ora 9, arb. Greculescu Petre, arb. tușe Anastasiu, Cristofor Bruno

CATEGORIA II-a, SERIA B

Lupeasca — Carmen, teren Turda, ora 9, arb. Cisliky Tr., arb. tușe Măzăreanu, Mărgineanu.

CATEGORIA III-a, SERIA B

P.T.T. — Phenix, teren Militari, ora 9. arb. Mitran Const.; arb. tușe Boancă, Stănescu I.

Național — Dâmbovița, teren A.S.C.A.M., ora 15, arb. Schwartz Vasile; arb. tușe Ștefan Ioan, Drăgan Victor.

Fulgerul — R.F.A., teren Stadion ora 11, arb. Kallay Francisc, arb. tușe Tulbure L., Giuran M.

Generala — Șoimii teren Stadion, ora 17.30, arb. Dumitrașcu St.; arb. tușe Dinulescu Dreh.

Comro — Cotroceni, teren Stadion, ora 9, arb. Tulbure, arb. tușe Barbu, Rotaru.

JUNIORI, SERIA C

Standard — Vif. Dacia, teren Stadion, ora 15.45, arb. Mitran C.; arb. tușe Dinulescu, Stoianof Petre.

SAMBATA 3 IUNIE 1940

JOCURILE STRAJII TARII — CAMPIONATE

Teren Giulești, ora 9, arb. Gicu Dumitrescu, Logofătu.

Teren Velodrom, ora 9, arb. Petrescu H., Trandafir.

Teren Unirea Tr., ora 9, arb. Mircea Crutescu, Stăncescu Ioan.

Teren A.C.S.A., ora 9, arb. Machitescu Grigore, Bondariu G.

Matchul Gloria C.F.R.-Juventus se va disputa la 30 Mai

Matchul restanță Gloria C. F. R. — Juventus nu s'a putut disputa Marți 21 Mai deoarece Juventus a avut jucători selecționați. Comisia campionatului național a fixat o nouă dată pentru acest match, el se va disputa Joi 30 Mai la Galați.

UNIREA TRICOLOR a cerut ca matchul ei cu Juventus să se dispute Duminică dimineața

Matchul Unirea Tricolor — Juventus trebuie să se dispute Duminică la concurență cu matchul Venus — F. C. Rapid.

Unirea Tricolor a înaintat o cerere la C. C. N., ca matchul să se dispute Duminică, dimineața, ora 11 la Obor.

Dela plecare la sosire

In formă: Şoimar, Boeru, Tour de Vis, Cătălin, Favorit, Hazliu, Fârtat.
De urmărit: Furtuna, Farmec, Olanita, Niculae.

● *ŞOIMAR a constituit o mare revelaţie. Roibul a reuşit să dispună de vedete consacrate cum sunt Brancas şi Boeru dela cari nu primea decât 3 şi 4 jum. kilograme. A impresionat în special sfârşitul lui de cursă. A avut un finish irezistibil. Pare deci să fie un perfect fondist. Interesant este de remarcat că armăsarul d-lui general Filip Iacob a reuşit o ascensiune puţin comună. Din concurent de welter handicapuri a devenit vedetă. Indiscutabil că performanţa lui de Joi îl situiază în rândurile vedetelor trei ani. In acelaş timp îl arată ca un autorizat concurent al Derbyului.*

● *BRANCAS a reintrat mulţumitor. Armăsarul francez se prezenta cu un lucru sumar. Totuş a fost redutabil. A condus alergarea până la jumătatea liniei drepte unde a cedat din cauza lipsei de pregătire. Pentru a arăta valoarea bună, mai are nevoe de câteva galopuri. Ceeace trebue reţinut este constatarea că este refăcut. Deci a rămas acelaş valoros element din trecut, un concurent de seamă al probelor clasice din anul curent.*

● *BOERU s'a apărat onorabil. A condus cursa un kilometru, iar pe linia dreaptă a lăsat impresia că este stăpân pe situaţie şi n'a cedat de cât în ultimul fuleu. A fost invins deoarece a întâlnit un adversar în completă transformare. Forma pensionarului lui Wilson se cuvine a fi reţinută.*

● *RASVRATIT a avut un moment favorabil la jumătatea liniei drepte. N'a fost însă capabil să persiste în efort. Explicabil. Distanţa nu era cea mai potrivită pentru aptitudinile lui.*

● *LIZICA purta o greutate de pană. O victorie previzibilă, care nu spune însă mare lucru. Cu greu va evada din categoria mediocrităţilor.*

● *MENELIK a îmbătrânit. Nu mai este calul din trecut. Inexistent într'un lot modest. Faţă de valoarea lui bună este cu cel puţin 25 de kilograme.*

● *JAF s'a plasat al doilea. Fără să arate însă nimic deosebit. S'ar putea să câştige. Aceasta nu înseamnă însă că este un cal util.*

● *FURTUNA îşi revine. A reuşit să câştige. Nu se va opri la succesul de Joi. Fiind susceptibilă de progres de formă, desigur că va mai câştiga.*

● *TRES PRATIQUE ca orice cal suferind şi-a pierdut repede forma. Cu acela maximă, putea fi mai periculoasă.*

● *FARMEC a concurat mulţumitor. Roibul din antrenamentul lui Ujvari tinde să devină calul bun dela trei ani.*

● *HARŢA a fost secretul lui Polichinele, fiind instalată mare favorită la mutual. Totuş nu s'a plasat decât a patra. Acelaş iapă decepţionantă din trecut.*

● *FLOREAL este un mânz precoce. In compania lui va fi un cal utilizabil.*

● *DOAMNA din nou a găsit un cal mai bun. Este nenorocoasă. Vom recunoaşte că dădea greutăţi adversarului ei.*

● *ENA mai are nevoe de lucru. Nu este încă gata.*

● *TOUR DE VIS pe distanţa lui a arătat valoarea bună. A dat importante descărcări lui Cătălin, actualmente în mare formă şi l-a învins net. In clipa când a demarat, a obţinut un categoric avantaj. Are o apreciabilă pointă de viteză graţie căreia va fi redutabilă pe distanţele scurte şi'n companii mai alese.*

● *CATALIN a condus cursa până la jumătatea liniei drepte. In ocol lăsa impresia că nu poate fi bătut. N'a reuşit însă să facă faţă atacului dat de Tour de Vis. Aceasta nu poate fi considerată ca o scădere. Roibul a arătat o valoare ridicată.*

Dimpotrivă, Cătălin a fugit bine.

● *CORNIŢA dădea descărcări. Totuş iapa engleză a avut un frumos sfârşit de cursă. Nu vom uita că este la a doua eşire publică. Deaceia conchidem că a fugit bine. Se apropie de ziua victoriei.*

● *BRANCENI nu este un cal pentru un băiat de grajd. Are nevoe de o montă energică pentru a se întrebuinţa.*

Trecem deci sub beneficiu de inventar performanţa lui.

● *FANATIC este încă verde. In plus concura într'o companie superioară. Nu poate fi judecat deci după această performanţă.*

● *FAVORIT a fugit în progres. Ţinut de Ilinca în poziţie bună, surul a luptat curajos cu Hazliu la finalul probei. Este calul care îşi vine în condiţie.*

● *HAZLIU a concurat bine. Armăsarul d-lui Paţac a opus o dârză rezistenţă lui Favorit. Mac Intyre are meritul de a-l fi refăcut.*

● *NAE a condus cursa până la grilă. Aci însă a rămas. Pare obosit. Explicabil. Roibul a susţinut eforturi severe la intervale scurte. N'ar fi exclus ca din această cauză să-şi fi pierdut forma.*

● *ALICE n'a fost la nici un moment în cursă. Este cu mult sub valoarea reală.*

● *FARTAT reprezintă calul în plin progres. Dela o cursă la alta, pensionarul lui Romanes a marcat un frumos progres.*

● *OLANITA deşi se lovea de inconvenientul distanţei care îi depăşea aptitudinile a fost periculoasă. Dacă ar fi intervenit mai târziu în lupta finală, poate ar fi invins pe Fârtat.*

● *NICULAE a ezitat la plecare. Pe ultima parte a liniei drepte a terminat foarte puternic, ocupând locul al treilea. Este mult ameliorat faţă de ce era anul trecut.*

● *BURGOS la începutul grilei lăsa impresia că domină. Când distanţa s'a lungit, a scurtat însă fuleul vizibil.*

● *MIAMI este o specialistă a liniei drepte. Atâta tot. Pe alte distanţe arată valori foarte inferioare.*

● *PRINCIPESSA avea o bună şansă. Cu Durnea însă n'a reuşit s'o confirme, terminând a cincea.*

● *ARGINTIU a devenit capricios. Din nou a făcut dificultăţi la plecare, ratând startul.*

Impărţirea premiilor Balcaniadei Cicliste

va avea loc pe hippodromul Băneasa Trap, în cadrul reuniunei de Miercuri 29 Mai

Miercuri 29 Mai va avea loc pe hipodromul Băneasa Trap, după disputarea celei de a şaptea alergări a zilei, adică între orele 18 şi 19, împărţirea premiilor în campionatul balcanic de ciclism.

La această festivitate vor lua parte oficialităţile Federaţiilor noastre sportive, reprezentanţi ai ambasadelor şi legaţiilor ţărilor participante, precum şi un mare număr dintre protagoniştii curselor noastre cicliste.

Inainte de festivitatea împărţirii premiilor, toate echipele ţărilor participante la Balcaniada Ciclistă, vor defila în faţa publicului, pe pista hipodromului, efectuând turul de onoare.

Evenimentul acesta aduce prin originalitatea sa, o deosebită atracţiozitate reuniunei de trap de Miercuri 29 Mai, care se anunţă astfel sub cele mai făgăduitoare auspicii.

ZUA MODEI SE VA BUCURA DE UN MARE FAST

Sâmbătă, la Băneasa Trap, va avea loc ziua modei.

Această festivitate mondenă se va bucura de un mare fast. Societatea hipică română de trap a luat măsurile în consecinţă.

Această întreagă paradă a eleganţei va fi cinematografiată.

Parastasul lui M. GABENS

Astăzi împlinindu-se doi ani dela moartea excelentului jockeu Marcel Gabens — a cărui dispariţie a lăsat unanime regrete — la orele 9 dim. se va oficia la capela catolică (Bellu) ca şi la mormântul decedatului, un parastas.

Pariul austriac s'a închis ieri

Premiul a ajuns la 113.146 lei

La Băneasa Trap a continuat eri pariul austriac. A început cu 85.860 lei şi a ajuns la 113.146 lei. Deşi a fost o zi de favoriţi şi cai cu a doua şansă, pariul s'a închis. Va continua Sâmbătă, când va trece de 200.000 lei.

hipism

Ieri, la Băneasa-Trap

Program reuşit

Clifford Hanover, o vedetă a generaţiei de patru ani

Habar şi Campion Jr. au repurtat câte două victori în decurs de 3 zile

Nataşa în formă maximă. — Sulfina şi Atlantida în mare progres. — Reuşita reuniunei de ieri

După cum am relatat în avantcronica noastră, reuniunea de eri, deşi nu cuprindea nici un premiu clasic, a repurtat un succes categoric prin programul impecabil alcătuit, cât şi prin numărul însemnat de partanţi care a asigurat spectaculozitatea fiecărei alergări.

Intr'adevăr, cele nouă probe ale zilei au prilejuit lupte interesante şi mai ales rezultate cari se cuvin a fi relevate.

Starea impecabilă a pistei determinată de timpul frumos din ultimele zile, a permis noui ameliorări de recorduri, în special la elementele tinere şi susceptibile de progres.

Din ansamblul rezultatelor se desprinde succesul favoriţilor, cari au biruit în majoritatea probelor, cu excepţia a trei curse în cari au eşit învingători caii cu şansa doua.

Trecând asupra altei ordini de idei vom releva că reuniunea a fost urmărită de un numeros public care s'a arătat pe deplin satisfăcut de calitatea spectacolului vizionat.

CLIFFORD HANOVER DIN NOU INVINGATOR

Rezultatul zilei a fost obţinut de Clifford Hanover, care a reuşit prin victoria de eri, un rezultat deosebit de semnificativ.

Intr'adevăr, pensionarul hergheliei Banloc a dispus de elemente de prim ordin, cum sunt Talaz şi Eftin, înscriind o valoroasă performanţă şi o condiţie impecabilă.

Elevul lui Cercasov, a biruit eri categoric, egalându-şi recordul carierei. Cum victoria sa n'a fost pusă în dificultate la nici un moment, desigur că driverul său nu i-a cerut nici un efort suplimentar.

Din acţiunea avută, s'a desprins clar că fiul lui Calumet Chuck este capabil de performanţe superioare.

Indiferent însă de acest considerent, Clifford Hanover s'a situat în mod definitiv drept o vedetă a generaţiei sale şi veleităţile lui la locul prim în erarhia cailor de patru ani, s'au consolidat în mod indiscutabil.

Biruinţa purtătorului culorilor Alteţei Sale Principesa Elisabeta a fost primită de public cu o deosebită satisfacţie.

HABAR ŞI CHAMPION JUNIOR

Tot pe primul plan al rezultatelor de eri se situează, a doua victorie consecutivă repurtată într'un interval de trei zile, de *Habar* şi *Champion Jr.*, ambii deţinători ai unor condiţii perfecte.

Armăsarul tânăr în special a marcat un impresionant salt de valoare, biruind în semnificativul cronometraj de 1.35.1.

Această victorie relevă îndeajuns posibilităţile pensionarului d-lui Stănciulescu, care tinde să devină un element mai mult decât util.

Cum a terminat cu vădite resurse, fiul lui H. P., a denotat că nu se va opri la victoria de eri, noui progrese din partea lui fiind de aşteptat.

Champion Jr. pare complet transformat în bine, câştigând eri cu aceiaş desinvoltură, care îl marchează într'un progres net.

Acomodându-se cu conducerea lui Gram, fiul lui Champion promite o carieră deopotrivă de valoroasă ca şi cea a tatălui său.

NATAŞA IN MARE FORMA

O deosebită impresie a lăsat-o Nataşa, biruitoare în handicapul Budha.

Deşi a avut de luptat cu incidentele de parcurs inerente într'un lot de 11 partanţi, fiica lui Gordon Peter a câştigat de o manieră categorică, denotând o condiţie maximă. Cu acest succes, pensionara lui Cercasov a lăsat impresia că poate concura cu succes în loturi şi mai ridicate. Ceva mai mult, Nataşa n'a părut niciodată mai bine ca acum şi noui succese din partea ei sunt de aşteptat.

CERCASOV
a câştigat două curse

CEILALŢI INVINGATORI

Restul probelor au fost câştigate de Garda, Tătăran, Sulfina, Jack şi Atlantida.

Garda, după exhibiţia de Sâmbătă se anunţa drept o bună afacere, mai ales că starea terenului de eri o avantaja în mod net.

Iapa d-lui Rousso a confirmat pe deplin încrederea pariorilor, câştigând în mod net.

Tătăran, dovedindu-se în bună formă, a repurtat o victorie comodă, înscriind un cronometraj mulţumitor.

Sulfina marcând un nou salt de valoare şi-a adjudecat premiul Binolite.

FISCHER
a câştigat două curse

Fiica lui Electric Todd se dovedeşte mult mai bună decât se credea.

Jack a isbutit să-şi găsească alergarea, graţie corectitudinei.

El a biruit de puţin asupra lui Călin, care reintra, profitând în special de un galop lung luat de acesta pe prima parte a parcursului.

Atlantida, ameliorându-şi recordul, a cules o bine meritată victorie. Fiica lui Aspern se anunţă un element util.

✻

Dintre profesionişti Cercasov şi Fischer au câştigat câte două alergări.

Asupra calităţilor celor doi driveri ar fi inutil să mai insistăm.

Primul ne-a demonstrat odată mai mult că nu are rival în ţară de talia sa; iar secundul s'a dovedit un conducător inteligent şi de real aport pentru proprietarii noştri de trăpaşi.

Rezultatele technice

391. Premiul CERES — Condiţie (1/1)
(15,30) 10.000, 3000, 1300, 700 lei

384 GARDA	1	2200	3.40^{6}	1.40^{3}	Pavlic	27 26
378 Darling Worthy	2	2100	42^{4}	45^{6}	Corol	321 272
384 Hotin	3	2240	43	39^{6}	Andreyewsky	51 38
378 Chiot	4	2160	47	45^{1}	Crotenco	379 182
384 Dvalin		2160	55^{8}	43^{9}	A. Bota	6 9 1450
378 Mişu		2120	56^{1}	51^{4}	Brânzea	1393 1280
290 Chiabur		2140	44^{6}	45	Dobrescu	30 39^{1}
— Adam		2100	57^{2}	53	Gaidaev	39 48^{2}
— Tip Top		2100	4.0—	55^{4}	T. Marcu	696 182^{3}
336 Zubr II		2100	—	—	Podoleacov	1019 1450

1) Dist. loc. IV pt. mers neregulat
2) Dist. pt. galopuri repetate
3) Dist. pt. galopuri repetate
4) Dist. pt. mers neregulat

GARDA (Gordon Peter şi Du-te) aparţine d-lui L. Rousso şi este antrenată de M. Pavlic.
Cotele: Tribună 27; 11, 20, 12. Peluză 26; 14, 27, 13.

392. Premiul BURTON — Record
(15,56) 12.000, 3500, 1700, 800 lei

355 CLIFFORD H.	1	2140	3.14^{4}	1.30^{8}	Cercasov	13 12
386 Talaz	2	2180	15^{1}	29^{8}	A. Bota	68 73
386 Eftin	3	2180	18^{1}	30^{9}	Crainic	80 58
295 Extra	4	2120	18^{6}	33^{7}	Pavlic	59 73
370 Paj Axtell		2120	18^{9}	33^{6}	Corol	189 282

CLIFFORD HANOVER (Calumet Chuck şi Queen Hanover) aparţine Hergheliei Banloc şi este antrenat de N. Terehov.
Cotele: Tribună 13; 12, 19. Peluză 12; 12, 17.
Event: Tribună 30. Peluză 33:10 lei.

393. Premiul BRIDGET — Performanţă
(16,27) 10.000, 3000, 1300, 700 lei

388 Habar	1	1740	2.45^{4}	1 35^{1}	Slobozenco	30 39
388 Pr. Axtell	2	1740	48^{6}	37	Corol	52 48
376 Năluca	3	1720	51^{8}	39^{9}	Tassopol	149 72
380 Urganda	4	1760	53^{8}	38^{5}	Zabelin	40 34
388 Ialpug		1800	54^{9}	36^{8}	Fischer	118 136
380 Isvor T.		1700	54^{7}	42$_{8}$	Buţan	91 85
384 Baba Dochiţa		1740	57^{8}	41^{9}	Ghinea	428 1448
388 Iarba		1740	57^{8}	42^{1}	Lucan	466 63
388 Speranţa		1720	3.00^{8}	44^{8}	Iurca	368 724
388 Şoimu		1740	2.57	41^{7}	Raymer	71 84^{1}

1) Dist. loc VII pt. galopuri repetate

HABAR (H. P. şi Tuica) aparţine d-lui N. Stănciulescu şi este antrenat de C. Slobozenco.
Cotele: Tribună 30; 17, 20, 33. Peluză 39; 14, 14, 18.

394. Premiul BENARES — Handicap
(16,50) 10.000, 3000, 1300, 700 lei

389 TĂTĂRAN	1	1740	2.42	1.33^{1}	Gram	14 15
385 Joker	2	1700	42^{7}	35^{7}	Szabo	143 128
390 Cina	3	1720	43^{2}	34^{9}	Tassopol	53 96
363 Pan Worthy	4	1720	45^{3}	36^{1}	Pavlic	145 118
390 Harry Boy		1740	48	36^{6}	Ghinea	114 85
390 Zgomot		1740	53^{1}	39^{6}	Gaidaev	167 112
390 Tava		1740	56^{5}	41^{4}	Drăgotescu	220 510
390 Primăvara		1700	3.06^{8}	49^{9}	Lucan	1366 340
363 Dor de Ducă		1740	2.50	37^{7}	Slobozenco	242 364^{1}

1) Dist. loc VI pt. mers neregulat

TĂTĂRAN (Avanti II şi Lacrima) aparţine d-lui I. Köpe şi este antrenat de G. Gram.
Cotele: Tribună 14; 10, 13, 11. Peluză 15; 12, 14, 14.

395. Premiul BINOLITE — Condiţie (1/2)
(17,16) 10.000, 3000, 1300, 700 lei

276 SULFINA	1	1780	2.45^{3}	1.33^{1}	Andreyewsky	22 24
389 Tara	2	1760	46^{3}	34^{8}	Drăgotescu	26 34
376 Bafta	3	1650	48^{1}	41^{8}	Brailowsky	74 63
346 Comtesse W.	4	1720	54^{8}	41^{3}	Corol	450 104
340 Union		1720	3.00^{1}	44^{7}	Zabelin	244 396
380 Talisman		1700	00^{9}	46^{4}	Pavlic	83 58
339 Ikar		1680	05^{1}	49^{8}	Voronin	325 164
903 Cilly Hanover		780	05^{8}	44	Grünwald	154 292
339 Jack II		1680	—	—	D. Botea	2440 2985
385 Turla		1720	—	—	Slobozenco	— —^{2}

1) Dist. pt. mers neregulat
2) Dist. pt. mers neregulat

SULFINA (Electric Todd şi Sylvia) aparţine Hergheliei Naţionale Ruşeţu şi este antrenată de A. Podoleacov.
Primă lei 1000 Herg. Naţionale Ruşeţu, crescătoarea iepei Sulfina.
Cotele: Tribună 22; 10, 10, 12. Peluză 24; 12, 12, 15.
Event: Tribună 28. Peluză 39:10 lei.

396. Premiul BUDWOOD — Performanţă
(17,43) 10.000, 3000, 1300, 700 lei

370 JACK	1	2200	3.27	1.34^{1}	Fischer	40 36
63 Călin	2	2180	27^{1}	35	Cercasov	28 39
380 Voinicu	3	2100	29^{1}	38^{6}	Andreyewsky	22 26
253 Diadia Lul	4	2180	30^{8}	36^{6}	Szabo	188 73
388 Dudu Gordon		2140	35^{8}	40^{6}	Gaidaev	178 128
393 Tais		2180	37^{4}	39^{7}	Pavlic	494 864
380 Lilia		2100	37^{8}	43^{7}	Slobozenco	129 77

JACK (Ieroşca şi Japonica) aparţine Grajdului Vinea şi este antrenat de E. Fischer.
Primă lei 1000 d-lui Ing. I. Matac, crescătorul armăsarului Jack.
Cotele: Tribună 40; 17, 22. Peluză 36; 13, 14.

397. Premiul CARPAŢI — Handicap
(18,09) 10.000, 3000, 1300, 700 lei

384 ATLANTIDA	1	2180	3.30^{8}	1.36^{7}	Fischer	31 33
376 Dreapta	2	2160	34^{3}	40^{1}	Pavlic	15 15
376 Dracu	3	2100	40^{4}	45	Ghinea	452 229
389 Victoria	4	2100	40^{8}	45^{1}	Corol	678 1225
376 Uraca		2100	42^{1}	43^{8}	Zabelin	207 512
374 Fugar		2220	48	42^{7}	Andreyewsky	59 46
378 Franţ		2100	52	50^{5}	Dobrescu	438 908
376 Olga		2100	—	—	Crainic	228 454^{1}

1) Dist. pt. galopuri repetate

ATLANTIDA (Aspern şi Turtucaia) aparţine d-lui B. Marcu şi este antrenată de B. Marcu.
Cotele: Tribună 31; 12, 11, 21. Peluză 33; 11, 11, 21.
Event: Tribună 147. Peluză 131:10 lei.

398. Premiul BLOSSOM — Condiţie
(18,36) 12.000, 3500, 1700, 800 lei

382 CHAMPION JR.	1	2200	3.18^{6}	1.30^{3}	Gram	35 26
387 Ninon	2	2260	19	28^{1}	Pavlic	20 27
382 Rama II	3	2160	28^{1}	32^{6}	Dobrescu	42 56
381 Torent	4	2240	22^{5}	30^{4}	Crainic	338 124
382 Amy Scotland		2180	27^{2}	35	Szabo	186 140
382 Adda Worthy		2180	28^{4}	35^{6}	Corol	6 52
371 Benito H. P.		2180	28^{6}	35^{7}	Fischer	2079 904

CHAMPION JUNIOR (Champion şi Kinokonigin) aparţine d-nei E. Ionescu şi este antrenat de Gh. Ionescu.
Primă lei 1200 d-lor N. şi Gh. Ionescu, crescătorii armăsarului Champion junior.
Cotele: Tribună 35; 19 13. Peluză 26; 14, 15.

399. Premiul BUDHA — Handicap
(19,04) 12.000, 3500, 1700, 800 lei

379 NATAŞA	1	1740	2.36^{6}	1.30	Cercasov	21 23
387 Blondella	2	1760	37^{4}	29^{4}	Tassopol	233 94
387 Giuditta	3	1760	37^{5}	29^{5}	T. Marcu	722 1750
387 King Worthy	4	1720	38	31^{9}	Ghinea	30 29
387 Catinca		1740	38^{1}	30^{9}	Gram	319 264
379 Dolly Worthy		1720	38^{6}	32^{2}	Crotenco	323 542
390 Sultana		1700	39^{7}	33^{9}	Zabelin	404 542
351 Valenţio		1760	44^{4}	33^{4}	Crainic	56 58
381 Bruma II		1720	45^{5}	36^{3}	Lucan	389 154
379 Poeniţa		1740	3.07^{9}	48	Szabo	674 965
372 Handicap		1740	2.36^{7}	30^{1}	Pavlic	89 181^{1}

1) Dist. loc II pt. galop la sosire

NATAŞA (Gordon Peter şi Natter) aparţine Contesei E. Benckendorff şi este antrenată de N. Terehov.
Cotele: Tribună 21; 14, 32, 50. Peluză 23; 14, 23, 49.
Event: Tribună 70. Peluză 61:10 lei.

INFORMAŢII

ERI LA BANEASA TRAP

● AU FOST distanţaţi:

Chiabur dela locul al patrulea în premiul Ceres pentru galop la sosire.

Adam şi *Tip Top* în acelaş cursă pentru galopuri repetate.

Zubr II tot în premiul Ceres pentru mers neregulat.

Dor de Ducă în premiul Benares pentru mers neregulat.

Jack II şi *Turla* în premiul Binolite pentru mers neregulat.

Olga în parcursul premiului Carpaţi pentru galopuri repetate.

Handicap dela locul al doilea în premiul Budha pentru galop la sosire.

● AU FOST amendaţi:

D. Dobrescu cu 500 lei deoarece n'a oprit pe Chiabur în premiul Ceres când a fost anunţat că este distanţat.

G. Crainic cu 200 de lei deoarece Isvor T s'a prezentat fără însoţitor la plecare în premiul Bridget.

N. Buţan cu 500 lei fiindcă n'a plecat dela locul lui cu Isvor T în premiul Bridget.

● COMISARII alergărilor au interzis accesul pe hipodromul Băneasa Trap pe trei zile de curse deoarece fără să aibă autorizaţiune s'a dus la plecare în premiul Bridget declanşând cauciucul dela 1700 de metri de unde pleca Isvor T.

● IATA cotele plătite la event:

TRIBUNA

Garda-Clifford Hanover 30.
Tătăran-Sulfina 28.
Jack-Atlantida 147.
Champion junior - Nataşa 70

PELUZA

Garda-Clifford Hanover 33.
Tătăran-Sulfina 39.
Jack-Atlantida 131.
Champion junior-Nataşa 61.

● ŞI-AU AMELIORAT recordul carierei:

Chiot cu 2.5 secunde; a marcat 1.45,1.

Habar cu 4,9 secunde; a marcat 1.35,1.

Princesse Axtell cu 1,5 secundă; noul record 1.37.

Jocker cu o zecime de secundă; noul record 1.35,7.

Sulfina cu 1,1 secundă; noul record 1.33,1.

Bafta cu 2,6 secunde: noul record 1.41,3.

Atlantida cu 2,5 escunde; noul record 1.36,7.

Dracu cu 2 zecimi de secundă; noul record 1.45.

Victoria cu trei zecimi de secundă; noul record 1.45,1.

✻

● D. ING. I. MATAK a cumpărat următorii cai de un an dela d. I. Tulcianov:

Decizia iapă din Decision şi Vegne,

Ghiduşa iapă din Texas şi Githa.

Homer armăsar din H. P. şi Hanerll.

● D. CAPITAN RISIPICEANU a cumpărat pe Hamlet, armăsar de cinci ani din H. P. şi Petriţa.

Băneasa Trap; Ziua 8-a, Sâmbătă 25 Mai 1940

—PROGRAM DEFINITIV—

Premiul CRESCEUS
Condiţie (1/5) — 24.000 lei

2220 Columbus, Cina, Rama II, Clifford Hanover, Paj Axtell Birlic
2240 Gaby M., Brenn, Santuţa
2280 Szeged

Premiul CALUMET EDGE
Record — 30.000 lei

1700 Katy Caid, Iubita
1720 Pandur, Szeged, Gruia, Ninon, Levente
1740 Petruş
1760 Gondolat II, Joppa Hanover

Premiul CARMEN
Condiţie (1/2) — 21.000 lei

1700 Nineta, Pilot
1720 Străjer, Atlantida, Arama, Aurica
1740 Allah
1760 Turul
1800 Avion

Premiul ELEGANŢEI
Condiţie — 40.000 lei

2180 King Worthy, Sultana, Santuţa, Birlic
2200 Tutun, Pandur, Brenn, Ninon
2220 Gruia, Winsome Josedale
2240 Kanada, Haron, Petruş

Premiul BADEA TOMA
Record — 15.000 lei

2100 Eol
2120 Sultana, Extra, Durdulia, Va-ta, Helen Halpin
2140 Aluniş, Allah
2160 Clifford Hanover, Santuţa
2180 Handicap, Bruma II, Brebenea, Adda Worthy, Nataşa
2200 Jarvis, Ghimp
2220 Ben Hur

Premiul CANGURA
Handicap — 15.000 lei

1700 Luminiţa, Dreapta
1720 Năluca, Baba Dochiţa, Bănuţa, Victor, Chilipir
1740 Elişor, Cilly Hanover, Puşa, Iarba, Lilia, Speranţa, Princesse Axtell, Pilot, Cartuş
1760 Zarzăr, Voinicu, Bistricioara
1780 Călin, Pan Worthy, Giovinezza II

Premiul CALUMET BUTLER
Performanţă — 18.000 lei

2100 Dudu Gordon, Voinicu
2120 Giovinezza II, Joker, Fugar
2140 Tais, Hispano, Săgeata
2160 Călin, Ostaş, Diadia Lul, Cina
2180 Olenca, Sulfina, Pinkerton, Durdulia, Jack, Bandit II
2200 Dor de Ducă
2220 Santuţa
2240 Bruma II, Clifford Hanover

Premiul CHINEZU
Handicap — 15.000 lei

1700 Primăvara
1720 Călin, Pan Worthy, Cina
1740 Olenca, Beţiv, Pinkerton, Elena, Tais, Harry Boy, Cavaler, Helen Halpin
1760 Aventurier, Amy Scotland, Peter Worthy, Benito H. P., Draga Mea, Durdulia, Peter Gordon
1780 Zvon, Vointa, Movila, Domnica, Floare

Premiul CONCORDIA
Handicap — 21.000 lei

2100 Benito H. P.
2120 Bruma II, Ghimp
2140 Giuditta, Champion junior, Eftin
2160 Nation, Dorka, Blondella
2180 Kanada, Kundry, Havana
2220 Gruia, Ninon
2240 Petruş

BANEASA; ZIUA 13-a, Duminică 26 Mai 1940

S'au publicat handicapurile

—INSCRIERI—

Premiul GOARNA
25.000 lei — 1600 metri

Zefir	57½
Beauty	46
Băieţel	55
Lilv	56
Dux	46
Strâmba	52
Paiaţa	44½
Olanita	57½
Niculae	55
Garoafa II	48½
Ţuguilă	46
Flandra	49½
Campanella	48½
Noroc	50
Vocuţa	51
Szarcsa	56½
Fanatic	53½
Bucuria mea	44½

Pr. VALEA ZIDULUI — W. h'cap
30.000 lei — 1500 metri
2 reprize

Welter Handicapul Valea Zidului se va alerga în două reprize numai dacă va întruni un număr suficient de acceptări şi partanţi. In caz contrariu Welter Handicapul se va alerga într'o singură repriză cu caii cari se vor declara partanţi.

Mazena	79½
Smaranda	79
Sukoro	76
Brânceni	74½
Lăncier	73½
Olaf	72½
Nae	72½
Furtuna	70
Blank	69½
Balyhoo	67½
Estoc	66½
Ticu	65
Vigo	65
Silver Print	65
Li	63
Lily	62
Rada III	62
Molda	61
Odihna	60½
Puişor	59½
Stamba	59½
Lecaude	59
Cin'te ţine	59
Walhalla	59
Zamfira	58
Carsix	57½
Burgos	57
Calafa	56½
Băbuca	56
Zefir	54½
Luţica	4½
Bila	54½
Ţuguilă	54
Gorică	52½
Mircioala	51½
Naum	51½
Florence	51½
Beauty	46
Dux	45

Premiul MUGURILOR
50.000 lei — 900 metri

Buhor	57
Doghi	57
Capua	55½
Junte	55½
Georges	57
Marotin	57
Siret	57
Galina	55½
Girardi	57
Ghibelin	57
Princess Trix	55½

Premiul SPERANŢELOR
50.000 lei — 900 metri

Georges	56
Susi	57
Marotin	56
Periş ex Poète Pauvre	59½
Galina	54½
Bandit	56
Girardi	56
Ghibelin	56

Premiul NISTRU — Handicap
40.000 lei — 2200 metri

Colombo	64
Dornic	60
Frunză	59½
Roy	59
Bock	58½
Medardus	58
Pali	55½
Magnat	55½
Bravo mă	51½
Nae	51
Etelköz	48½
Rubin	47½
Aida	46
Harţa	45
Găman	44½
Li	43
Crainic	40½
Niculae	40
Zamfira	40

CICLISM

ASPECTE PREBALCANICE

„Un adevărat zid al morţii sunt virajele pistei dela Belu"

au declarat — înspăimântaţi — grecii în timp ce bu garii, învăţaţi cu „castronul de beton" dela Sofia, sunt de părere că virajele ar putea fi şi mai ridicate

Turcilor li s'a angajat un bucătar special pentru ca alergătorii să nu-şi strice forma

Sâmbătă după amiază, încep disputele balcanice. Reprezentanţii forurilor cicliste ale naţiunilor participante, se vor întruni astăzi şi mâine în Congresul balcanic, hotărnicind linii de conduită, statornicind idei şi planuri, reguli şi regii, pentru consolidarea mişcării velocipedice în această parte a Europei.

❋

Cartierul Belu n'a văzut atâta forfotă de ciclişti, de când este el. Velodromul mişună de alergători, oficiali, spectatori. Pe lângă betonul pistei, e un adevărat şantier: tribunele metalice se înalţă impunătoare.

Intr'un cuvânt pista dela Belu a intrat într'o perioadă de înfrumuseţare, din care va eşi cu faţă schimbată, demnă de talia spectacolului pe care-l găzduieşte.

❋

Velodromul, de câteva zile, e o cetate cosmopolită. Ai să auzi 4—5 limbi vorbindu-se într'o învălmăşeală pitorească, peste care tronează limba lui Molière — intermediară — şi vorbită într'o notă oarecum originală, cu sonoritate mai mult sau mai puţin pariziană.

Cum, necum, se înţeleg oamenii.

Şi asta-i totul, în definitiv.

❋

In orele libere — şi au destule — echipele oaspeţilor se plimbă prin oraş, vizitează aşezări sportive, culturale, minunata şosea Kiseleff, etc., etc., anturaţi de grupuri de sportivi români.

Peste tot sunt remarcaţi.

Kirkov şi-a găsit aci vechi cunoştinţe; numeroşi negustori armeni îl invită în familii, bulgarii nu s'au lăsat mai prejos şi s'au răspândit şi ei ne mai putând prididi cu vizitele.

Cât priveşte pedaleurii însoriţei ţări a lămâilor, se simt bine. Şi-au găsit numeroşi conaţionali şi toţi plăcintarii caută să-şi facă o deosebită onoare din a vedea echipa greacă poposind în prăvălia lor, măcar pentru o clipă două.

❋

Dar, firește, că nu-i lipsit de interes, amănuntul următor: „F. R. C." a tocmit un bucătar turc, care prepară menu-ul turcilor.

Asta după cum au solicitat turcii, ca să nu-şi strice condiţia fizică.

Iată, odată mai mult, ospitalitatea, vestita ospitalitate română, afirmându-se.

❋

Grecii — care n'au velodrom la ei acasă — s'au înspăimântat de gradul de înclinaţie al pistei dela Belu, acomodându-se destul de anevoios cu pista noastră.

Un adevărat „zid al morţii", s'au pronunţat tinerii pedaleuri greci.

Numai că d. Aslan, dela F. R. C., — amintindu-şi că a alergat cândva şi la Paris — şi-a luat inima în dinţi, a încălecat o bicicletă şi aferat foarte, a iniţiat pe greci în... „tainele virajelor".

❋

In schimb, bulgarii, a căror faimoasă pistă dela Sofia ne sperie cicliştii, prin înclinaţia virajelor — aia da, un zid al morţii — susţin că nu-s destul de ridicate virajele.

„Să le facem repede o pistă specială, mai mică pentru ei",— a constatat mucalit un fost alergător.

❋

In cercurile cicliste este sărbătoare de câteva zile. Prietenie la toartă cu echipele străine, preumblări, câte un... vinişor sau o bere, antrenamente, discuţii... (deseori şi pe muteşte)..

La federaţie însă e zarvă mare. Nu mai ştiu oamenii unde le stă capul. Dacă îi întrebi cum îi cheamă au şi uitat. Să le vorbeşti de altceva decât de Balcaniadă, nici nu ştiu să-ţi răspundă. Telefoane, alergătură, în dreapta în stânga, audienţe, vizite, hârtii, decizii...

Numai federal să nu fii zilele astea căci devii... suplu — aşa cum prof. Nicu Oţeleanu, îmbulzit cu treburile, uită şi de casă şi de masă, — soţia se mai îmbufnează, iar Oţeleanu la cântar atârnă cu vreo câteva kilograme mai uşor ca acum o lună.

Deh, Oţelene, ce să-i faci, greu-i misiunea de antrenor federal.

Dar şi satisfacţia finală va fi mare.

❋

Iată în câteva vorbe, zarva mare în care se află lumea ciclistă care trăeşte un moment epocal. O mare sărbătoare în istoria pedalei.

— em. i. —

După un antrenament sever, câte va mişcări distractive sunt reconfortante. Iată-i pe cicliştii români sărind la coardă

Cicliştii jugoslavi nu vor participa la Balcaniadă

Toate eforturile făcute de federaţia română pentru a-şi asigura şi participarea cicliştilor iugoslavi la Balcaniadă, au rămas fără rezultat. Forul nostru de specialitate a avut mai multe convorbiri telefonice cu Zagreb, sediul federaţiei iugoslave. Aceasta a ţinut Marţi seară o şedinţă specială pentru a se pronunţa asupra deplasării echipei naţionale la Balcaniadă şi eri a comunicat telegrafic rezultatul sau mai bine zis concluzia la care a ajuns: este în imposibilitate de a trimite echipa iugoslaviei, de oarece nu are alergători la dispoziţie. Toţi sunt indisponibili şi fără ei nu poate alcătui o echipă care să reprezinte adevărata valoare a ciclismului iugoslav.

Astfel că prima Balcaniadă va fi disputată de alergătorii români, turci, greci şi bulgari.

Ieri a fost ultima zi de antrenament a concurenţilor români la Balcaniadă

Pregătirile echipei naţionale de ciclism în vederea Balcaniadei care va începe Sâmbătă după amiază pe velodromul dela Belu, au luat sfârşit odată cu cele care au avut loc eri.

Incă dela ora 8 jum. dimineaţa se aflau pe velodrom alergătorii selecţionaţi. La ora 10, d. prof. Oţeleanu a dat semnalul începerei orei de educaţie fizică cu care a început toate antrenamentele de până acum. Şi s'a insistat foarte mult asupra mişcărilor de suplete.

Apoi cei doi vitezişti, Steinhardt şi Dragomir, au făcut 10 ture cu trenă, luând fiecare câte două sprinturi. Masajul a complectat şedinţa de dimineaţă.

După amiază, între orele 15—17, s'au antrenat semi-fondiştii, iar ceilalţi s'au odihnit.

DE ASTAZI, PROGRAM DE RECREARE

Incepând de astăzi, alergătorii români vor fi supuşi la un program uşor, de recreere numai, firește şi cu o oră de condiţie fizică.

Astfel, dimineaţa după ora de educaţie fizică, între 10 şi 11 vor face o plimbare uşoară cu bicicleta, iar la ora 11.30 vor pleca într'un autobuz la Snagov, unde vor lua masa şi vor face o plimbare pe lac. Seara se vor duce la cinematograful Aro.

TOŢI CONCURENŢII STRAINI S'AU ANTRENAT ERI DIMINEAŢA

Aproape în acelaş timp cu românii, eri dimineaţă s'au antrenat pe velodrom şi concurenţii străini şi anume: turcii, grecii şi bulgarii.

Aceştia au făcut un antrenament sumar, rezumându-se aproape numai la câteva ture cu trenă. S'a observat însă, în general, forma excelentă a adversarilor noştri din Balcaniadă.

Campionatul balcanic de fond se va disputa Miercuri 29 Mai

Propramul complet a fost definitiv hotărât

In programul Balcaniadei a survenit o modificare şi anume, campionatul balcanic de fond nu va mai avea loc la 28 Mai cum fusese fixat la început ci la 29 Mai, după amiază.

Iată dealtfel, programul complet al „Săptămânei Balcanice":

Vineri 24 Mai. — **Ora 10 dim.: deschiderea congresului interbalcanic de ciclism, în sala de adunări UFSR, din str. G. G. Cantacuzino 33.**

Ora 13: excursie la Snagov, unde are loc banchetul oferit de Municipiul Bucureşti.

Ora 15: şedinţa comisiei technice balcanică, la Snagov.

Ora 17: întoarcerea la Bucureşti.

Sâmbătă 25 Mai. — **Ora 16: deschiderea solemnă a Balcaniadei la velodromul din Şos. Oltenitei, defilarea echipelor naţionale şi a grupărilor bucureştene.**

Ora 16.45: campionatul balcanic de viteză (5 serii, 2 recalificări, 4 sferturi de finală, 2 semi-finale).

Ora 18.45: campionatul balcanic individual (semi-fond pe velodrom fără antrenament mecanic) pe 33 km. în 58 ture.

Programul zilei este completat cu o cursă locală pe 15 ture pentru categoria IIIa.

Duminică 26 Mai. — **Ora 16: finala campionatului balcanic de viteză (finale pentru locurile 1 şi 2, 3 şi 4, 5 şi 6).**

Ora 17: campionatul balcanic de urmărire, pe echipe a câte 4 alergători; 4 km. în ture (serii, recalificări, semi-finale, finale).

Ora 17.30: cursă americană în cadrul Balcaniadei dar nu pentru titlu balcanic. Fiecare ţară participă cu o echipă de 2 alergători. 60 de ture.

Luni 2 Mai. — **excursie pe Valea Prahovei organizată de Ministerul Propagandei Naţionale. Plecarea la ora 8 dim. Intoarcerea seara.**

Marţi 28 Mai: **dimineaţa vizitarea Capitalei; după amiază liber.**

Miercuri 29 Mai: **Ora 15: campionatul balcanic de fond, în circuit închis pe Şos. Jianu. Se vor face 40 ture a câte 3 km. Fiecare naţiune participă cu o echipă de 5 alergători.**

Gh. Hapciuc e optimist:

„Vom cuceri cel puţin două campionate"

Unul din cei mai harnici alergători români este desigur Gh. Hapciuc, ciclist cu vechime, cu multă experienţă, care a făcut parte în mod regulat din echipa naţională în Turul României. Este un alergător care se bazează mult pe rutină, un adevărat vulpoi, egalând pe Ţapu.

In plus are marele avantaj, ca echipier al naţionalei noastre, că îi cunoaşte aproape pe toţi cicliştii bulgari şi turci.

Deci, Hapciuc este în măsură să ne vorbească de şansele României la Balcaniadă:

„Am credinţa că vom cuceri două campionate balcanice. Să mi se ierte lipsa de modestie, dar aceasta este părerea mea. Ii cunosc pe bulgari şi pe turci, astfel că pot vorbi pe o bază solidă. E drept că va trebui să luptăm pentru victorie, dar sunt convins că ne va reveni. Dacă ar fi venit şi iugoslavii, atunci lucrurile s'ar fi complicat şi şansele noastre ar fi fost micşorate. Aşa însă, lupta cu bulgarii, turcii şi chiar cu grecii o vom duce la bun sfârşit. Vom şti să înclinăm balanţa de partea noastră".

Roţi şi pedale

Toţi alergătorii din echipele naţionale ale României cât şi rezervele, sunt convocaţi pentru astăzi la orele 10 dimineaţa în faţa Hotelului Excelsior, pentru a merge în corpore la mormântul Eroului Necunoscut.

LUPTE

Programul matchurilor de lupte greco-romane de Duminică dela Stadionul Muncitoresc

Duminică 26 a. c., se vor disputa în continuare la Stadionul muncitoresc din str. Veseliei, la ora 17, luptele pentru cupa Teodor Stroja, care va reveni celui mai technician luptător, iar primii clasaţi din fiecare categorie vor primi medalii.

Luptele vor decurge după următorul program:

1. *Oprea Stan*, 92 kgr. (c. f. r.), contra *Traian Susaba* 116 kgr. (c. f. r.);

2. *Tojar Iosef*, 62 kgr. (Sportul Muncitoresc), contra *Novac Ion*, 66 kgr. (Fichet);

3. *Klistun*, 61 kgr. (c. f. r.), contra *Kherner Carol* 58 kgr. (Sportul Muncitoresc);

4. *Herman Ernest*, 91 kgr. (Muncitorul Rădăuţi), contra *Bălan Ilie*, 90 kgr. (individual);

5. *Gogu Mărculescu*, 72 kgr. (Fichet), contra *Bati Valentin* 71,200 kgr. (Fichet);

6. *Pop Păun*, 61 kgr. (c. f. r.), contra *Novac Ion*, 66 kgr. (Fichet);

7. *Muladi Iosef*, 62 kgr. (Sp. M.), contra *Bato E.* 66 kgr. (Sp. M.);

8. *Hlistun* 61 kgr. (c.f.r.), contra *Popa Păun*, 61 kgr. (c. f. r.);

9. *Berei Iosef*, 62 kgr. (Sp. M.), contra *Klein Ernest* 56 kgr. (Fichet);

10. *Anderco Ludovic*, 56 kgr. (Sp. M.); contra *Klein Wilhelm* 56 kgr. (Fichet);

11. *Petre Marin*, 56 kgr. (F.), contra *Kokela*, 57 kgr. (Sp. M.);

12. *Tojar Iosef*, 62 kgr. (Sp. M.), contra *Ancuţă Gheorghe* 66 kgr. (Fichet);

13. *Hlistun*, 61 kgr. (c. f. r.), contra *Ancuţă Gheorghe* 66 kgr. (Fichet).

❋

Concurenţii care nu se vor prezenta cu 1 oră înainte de începerea programului vor fi socotiţi ca eşiţi din competiţie.

BOX

O prezentare necesară:

IACOB SCHOENRATH,

omul care a pus jos pe Adolf Heuser!

La 1 Iunie, la „Otetelișanu", Vasile Șerbănescu are de trecut cel mai greu examen al carierii sale

Am anunțat într'un număr trecut că arena „Otetelișanu" va fi peste numai zece zile teatrul unei noui reuniuni pugilistice.

De data aceasta spectacolul va avea caracter internațional, prin faptul că matchul vedetă va aduce în ring pe o mare vedetă a ringului european: e vorba de greul Iacob Schönrath, recentul egal al lui Adolf Heuser.

Oaspetele va fi opus lui Vasile Șerbănescu, campionul României la toate categoriile.

Matchul acesta promite să dea loc unei dispute de mare spectacol dată fiind forța excepțională a lui Schönrath și ambiția fără margini a campionului României.

CINE E SCHÖNRATH

Pentrucă mulți dintre cititorii noștri ne-au cerut amănunte asupra carierii și performanțelor boxeurului german, publicăm astăzi câteva interesante date asupra acestei chestiuni.

Iacob Schönrath nu este acelaș cu Hans Schönrath boxeur din vechea gardă, fost adversar al vedetelor de odinioară ale ringurilor europene.

Iacob este cu mult mai tânăr decât fratele său: are astăzi 28 ani, vârsta în care un boxeur profesionist poate da întreaga măsură a posibilităților sale.

A fost campion amator al Europei la categoria mijlocie, apoi a devenit profesionist și în câțiva ani și-a creiat o reputație de om invincibil...

VASILE ȘERBANESCU

Dar visul lui Schönrath, care obținuse decizia asupra lui Koblin, era unul singur: să boxeze cu Adolf Heuser.

După doi ani de zile de provocări, prin gazete, matchul a fost, în sfârșit, perfectat.

Și a fost o luptă extraordinară.

Schönrath s'a năpustit dela primul sunet al gongului asupra faimosului său adversar, pe care l-a prins într'o serie de swinguri formidabile

Heuser a ripostat și matchul a căpătat aspectul unei bătălii epopeice.

In repriza 6-a. Schönrath a căzut.

In cea de a 8-a. s'a prăbușit Heuser.

Iar la epuizarea celor zece rounduri, egalitatea era perfectă.

Iar consacrarea lui Schönrath. definitivă

MISIUNEA LUI SERBANESCU

Acesta este Iacob Schönrath. supranumit „tancul Germaniei".

Ce va reuși în fața sa Șerbănescu?

Nu putem anticipa nimic...

Cert este că deținătorul titlului suprem din boxul indigen, se pregătește cu o atenție excepțională în vederea acestei întâlniri.

Și pe drept cuvânt.

Invingând pe Schönrath va putea dovedi netemeinicia înfrângerii sale la Berlin în fața lui Adolf Heuser.

Dar va reuși oare?

DRUMUL LUI SANDU ION VA FI OPRIT...

Organizatorii reuniunei dela 1 Iunie, vor încadra matchul vedetă într'un program de valoare ridicată.

Intâlnirea semi-vedetă a fost perfectată.

Ea va prilejui poate o nouă victorie lui Sandu Ion, sau cine știe, va însemna întreruperea seriei sale de succese categorice.

Invingătorul lui Ion Gorun și al lui Dumitru Panaitescu va fi opus de rândul acesta lui Anton Oșca, strălucitul învingător al aceluiaș Panaitescu.

Matchul promite zece reprize de spectacol unic în care tehnica lui Sandu Ion va avea de furcă din greu, cu boxul intuitiv al lui Oșca.

RESTUL PROGRAMULUI

...va fi complectat cu încă un match profesionist care va fi anunțat în numărul nostru de mâine și cu o întâlnire mixtă care va aduce în ring pe unul din victorioșii dela Budapesta.

In forma sa definitivă, afișul va fi dat cât de curând publicității.

In orice caz, gala dela 1 Iunie se anunță sub auspicii senzaționale.

4 momente din matchul de box Ungaria—România: câte o fază din întâlnirile Podany—Chiriac, Szolnoki—Meschi, Bondi—Rădan și Csapogya—Gaspar

In vederea matchului cu Sandu Ion

Anton Oșca a reluat antrenamentul sub conducerea maestrului Marin Stănescu

In cadrul reuniunei internaționale care se va desfășura în ziua de 1 Iunie, în arena „Otetelișanu", unul din punctele de atracție va fi constituit fără îndoială de întâlnirea dintre excelenții Anton Oșca și Sandu Ion.

Partida se anunță foarte pasionantă, cei doi adversari prin linia lui Panaitescu-Zigoto, pe care ambii l-au învins la puncte, arătându-se de forțe egale, învingătorul urmând să boxeze cu Gorun, pentru titlul categoriei cocoș.

In vederea acestui match Anton Oșca se pregătește intens. Fostul finalist al campionatului european dela Milano a reluat antrenamentul sub conducrea maestrului Marin Stănescu, grație îndrumărilor căruia a repurtat atâtea răsunătoare succese în carieră.

Dimineața pe șosea, iar seara la „Tirul" ceferistul lucrează intens conștient de importanța matchului dela 1 Iunie, când o nouă victorie îar putea asigura supremația în rândurile categoriei cocoș.

După forma pe care o arată la antrenament o asemenea performanță din partea pensionarului Marin Stănescu apare mai mult decât probabilă.

D. inginer Ibrăileanu va acorda un premiu amatorului Jelesneac

După cum se știe în recenta deplasare a echipei naționale la Budapesta o performanță excepțională a fost făcută de către Grigore Jelesneac, deținătorul titlului amator al categoriei semi mijlocii.

D. inginer Ibrăileanu președintele grupării „Gloria C. F. R." unde activează Jelesneac și unul din susținătorii campionului amator a găsit cu cale că această victorie care cinstește sportul românesc trebue să fie răsplătită prin acordarea unui frumos premiu.

Decernarea acestui premiu se va face la Galați, în cadrul unei solemnități, la care vor lua parte conducătorii sportului ceferist și numeroase personalități din mișcarea sportivă gălățeană, ocazionând astfel o răsplată pe deplin meritată a activității acestui pugilist de mare clasă.

VOLLEY BASKET BALL

Sâmbătă va continua concursul de volleyball al străjerelor și va începe concursul străjerilor pentru „Cupa Legiunii București"

Concursul străjerelor de volleyball va continua Sâmbătă 25 Mai, în cursul dimineții, începând dela orele 8,30, pe terenurile Parcul sportiv al primăriei de Galben (Velodrom).

Echipele sunt rugate să fie prezente la ora anunțată, pentru a nu se întârzia desfășurarea programului.

Jocurile cari au mai rămas de disputat sunt:

SERIA I

Iulia Hajdeu—Regina Maria
Ortodox—Negoescu.
Pia Brătianu—Central.
Domnița Ileana—Carmen Sylva.
Iulia Hajdeu—Pia Brătianu.
Ortodox—Regina Maria.
Negoescu—Domnița Ileana.
Central—Carmen Sylva.
Iulia Hajdeu—Ortodox.
Pia Brătianu—Domnița Ileana.
Regina Maria—Central.
Negoescu—Carmen Sylva.
Iulia Hajdeu—Ortodox.

SERIA II

Notre Dame—Zoe Râmniceanu.
Robescu—Elena Doamna.
Sf. Elena—Heliade Rădulescu.
Bălașa Brâncoveanu—Notre Dame.
Pompilian—Elena Doamna.
Zoe Râmniceanu—Sf. Elena.
Robescu—Heliade Rădulescu.
Bălașa Brâncoveanu—Notre Dame

DUPA AMIAZA VA AVEA LOC CONCURSUL STRAJERILOR

Concursul de volley-ball între stolurile de străjeri din Capitală se va disputa tot pe terenurile Parcului sportiv al primăriei de Galben (Velodrom) începând dela orele 15 precis.

Inscrierile pentru acest concurs se primesc până azi la sediul Legiunii de străjeri din str. Clemenceau.

Jocurile vor fi arbitrate de arbitrii delegați de Federația română de basket și volley-ball.

Comunicat F. R. B. V.

Se aduce la cunoștința jucătorilor de basket ball selecționați, că s'a fixat primul antrenament pe teren în ziua de Vineri 24 Mai, astfel:

La orele 17 pentru jucătoare și la orele 18,30 pentru jucători.

Toți selecționabilii sunt obligați să fie prezenți la orele de mai sus pe terenul Veledrom.

ATLETISM

Ieri a avut loc pe Stadionul A.N.E.F. primul antrenament oficial al atletelor bucureștene

In vederea campionatelor regionale F. R. A. a organizat eri pe stadionul A.N.E.F. un concurs de antrenament deschis atletelor din Capitală.

Au luat parte grupările Venus, Viforul Dacia și Stadiul Român.

Timpurile înregistrate sunt mulțumitoare, mai cu seamă la disc, unde talentata Delia Bârlea a avut aruncări de peste 30 metri.

O strânsă luptă a fost și la lungime, unde, din 4 concurente, Rodica Riegler n'a învins decât cu 2 cm.

Dintre atlete mai remarcăm pe d-rele Getta Richter, Iuți Sebeș și Solange D'Herbez. La sfârșit a avut loc o amuzantă stafetă în care echipa feminină a Venusului a avut de înfruntat pe Virgil Ludu. Rezultatul de egalitate a mulțumit ambii adversari. Concursul a fost supraveghiat de comisia tehnică alcătuită din d-nii Jean Baicu, I. Șimu și A. C. Mazilu.

REZULTATE TEHNICE

100 metri
1. Getta Richter (Venus) 13.7.
2. Rodica Riegler (Venus) 14.7.
3. Sica Dumitriu (Venus).

500 metri
1. Valeria Barbu (Venus) 1.55.

Lungime
1. Rodica Riegler (Venus) 4.47.
2. Getta Richter (Venus) 4.45.
3. Iuți Sebeș (V. D.) 4.44.
4. Delia Bârlea (St. R.) 4.43.

Inălțime
1. Iuți Sebeș (V.D.) 1.35.
2. Inge Weigelt (St. R.) 1.30.
3. Solange D'Herbez (Venus) 1.25.

Greutate
1. Delia Bârlea (St. R.) 8.64.
2. Solange D'Herbez (Venus) 7.07.
3. Moața Chișan (Venus) 6.83.

Disc
1. Delia Bârlea (St. R.) 30,50.

Ștafeta 4×60
1. Venus (fete) Moața Chișan, Sica Dumitriu, Rodica Riegler, Getta Richter 36'.
1. Ludu Virgil (Venus) același timp.

De pe pistă...

— La Santiago alergătorul chilian Huldobro a ameliorat recordul sud american pe 1500 m. care a parcurs distanța în 3 m 54 s. 4.

*

Finlanda, până ieri în războiu și cu rănile încă deschise de pe urma eroicei încercări își reia pe zi ce trece viața normală.

Mișcarea sportivă după cum era și natural a fost cea care a dat semnalul vremurilor de pace și conducătorii atletismului finlandez au fixat programul activității pe anul în curs. Trei matchuri internaționale și concentrarea atleților într'un câmp de antrenament figurează în programul finlandez.

*

Duminică la Cluj se inaugurează sezonul atletic la Cluj, prin organizarea unui mare concurs atletic studențesc la care vor lua parte toți așii atletismului clujean.

*

Campionatele de atletism ale străjerilor din Capitală se vor desfășura în ziua de 1 Iunie pe stadionul A. N. E. F.

O interesantă ședință la A. N. E. F.

Catedra de gimnastică dela Academia Națională de Educație Fizică de sub conducerea d-lui prof. general V. Bădulescu va ține astăzi 23 Mai ora 21 un colocviu public cu următoarea ordine de zi:

D-l Iacob Mihăilă: Performanțele fizice ale elevilor din cursul secundar.

D-l Camil Morțun: Impresii dintr'o recentă călătorie în Germania.

La sfârșitul ședinței se va rula un film care va trata despre educația fizică aplicată accidentaților sportivi într'un sanatoriu din Germania.

HAND-BALL

Campionatul de hand-ball al străjerilor

Primul campionat de hand-ball străjeresc se va disputa Luni 3 Iunie și la acest concurs și-au anunțat participarea numeroase stoluri, ceeace va face ca acest concurs să fie cât se poate de interesant.

„Matchul dela Budapesta a impus definitiv — ca esențială — problema juniorilor pentru footballul românesc"

D. N. Popa, președintele comisiei de juniori, ne desvălue într'un interesant interview, aspecte inedite ale matchului Ungaria-România

Performanța reușită la Budapesta de echipa națională de juniori a fost primită cu adâncă satisfacție de cercurile noastre oficiale. Faptul este și explicabil. Pentru prima dată s'a selecționat cea mai bună echipă cu cei mai buni jucători și eram siguri că „națională" va face impresie.

Desigur că d. Niculae Popa, președintele comisiei de juniori are marele merit în lucrările de selecționare. Felul cum a condus personal selecționarea și modul cum s'a comportat echipa la Budapesta, i-au atras felicitările conducătorilor federației, la care ne asociem și noi.

*

Am avut ocazia eri să stăm de vorbă cu d. N. Popa și d-sa ne-a spus o mulțime de lucruri extrem de interesante, pe care le reproducem în rândurile de mai jos:

1. Problema care s'a impus

„Jocul de juniori de la Budapesta, dintre naționalele României și Ungariei, atât prin pregătirile pe care le-au avut ungurii cât și prin comportarea echipei noastre pe teren, au impus definitiv — ca esențială — problema pentru footballul românesc, problema juniorilor.

„Intr'adevăr, necesitatea aceriî de elemente noui și a pregătirii acestor elemente, pentru ca într'un viitor mai mult sau mai puțin apropiat să intre în linia întâia a promovării prestigiului nostru sportiv, este astăzi de primă importanță.

„Comportarea națională noastre a inspirat respect și admirație din partea adversarului și profundă încredere în viitorul fotbalului nostru în cercurile oficiale ca și în masele largi sportive.

„Recunosc că de astă dată, față de jocul cu Jugoslavia, am avut marele avantaj de a selecționa pe bază de informații mai precise, precum și de a întrebuința și elemente născute în 1921.

„Cred că este interesant ca înainte de a da relațiuni asupra felului cum s'a desfășurat jocul, să arăt uriașele pregătiri făcute de juniorii Ungariei precum și atmosfera dinainte de joc.

2. Pregătiri uriașe în Ungaria

„Actuala federație maghiară a început o pregătire metodică a juniorilor încă de acum un an. A împărțit grupările pe centre geografice de pregătire, fiecare centru fiind pus sub directivele unui bun antrenor. La aceste centre de pregătire își trimit toate grupările din centrul respectiv juniorii lor. La Budapesta pregătirea era condusă de către un simpatic și priceput sportiv d. dr. Tamasy, împreună cu antrenorul de reputație mondială Molnar. Centrele de pregătire sesizau federația de îndată ce găseau juniori mai de valoare și aceștia erau trecuți sub directa supraveghere a lui Molnar la Budapesta. In acest timp, juniorii aceștia erau sprijiniți materialicește, în școli sau în meseriile lor, de către Stat prin federație.

„In acest fel federația maghiară a ajuns să aibe, la Budapesta, aproape opt echipe cari erau pregătite de mai multe luni, în sistemul de joc englezesc și ținute sub continua supraveghere a federației. Din acest frumos număr de juniori au fost selecționați cei 11 cari au jucat contra României.

3. Început la noi

„Publicul sportiv, încuraja acești juniori și participă alături de oficialitate la susținerea acestei acitvități. Conducerea federației maghiare mi-a declarat formal că pentru federația ungară nu este nici o problemă care să egaleze în importanță problema juniorilor și că jocul cu România a constituit un punct de verificare a unui întreg program de lucru.

„Noi suntem abia la începutul unui program de lucru pe care ni l-a trasat și care va fi cel puțin egal celor ce se fac în străinătate.

Am avut un singur joc precum se știe și anume acela cu districtul București. Și chiar în acel joc — în repriza a doua — a trebuit să scot sase din cei mai buni jucători spre a se odihni, deoarece veniau la trial după câteva grele jocuri disputate.

„In afară de aceasta m'am izbit în cele două luni de când am onoarea să conduc comisia centrală de juniori de lipsa de înțelegere a școlilor din care fac parte juniorii, a publicului, iar chiar unii dintre oficiali au întârziat în a aprecia suficient importanta pentru noi a acestei probleme.

4. Moral excepțional

„Inainte de joc echipa noastră de juniori era considerată ca victimă sigură, la scoruri cari mergeau până la 6—0 și se făceau diverse glume pe contul viitoarei noastre comportări pe teren.

„Timpul ne-a defavorizat complet fiind un vânt puternic, cu o ploaie deasă în prima repriză, împotriva cărora noi luptam — ploaia încetând ca prin farmec și vântul domolindu-și viteza în repriza doua.

Eram la prima deplasare peste hotare și jucătorii intrau cu o teamă justificată pe teren în urma informațiilor primite asupra valorii ungurilor și a pregătirilor făcute.

„Este adevărat că toți băeții noștri aveau un moral excepțional și erau hotăriți să lupte până la ultima picătură de energie pentru realizarea unui cât mai bun rezultat.

„Jocul a fost de o rară spectaculozitate, mingea fiind dusă cu o iuțeală vertiginoasă de pe un teren de altul. Toți jucătorii noștri în afară de centrul înaintaș au fost superiori ca technică și viteză ungurilor având un perfect control al balonului și dând rara ocazie ca să vezi pe teren o echipă care să nu dea aproape tot timpul jocului nici o passă fără adresă, passele mergând toate numai la coechipieri.

5. Zece la unu ...

„Publicul care după cinci minute de joc și-a putut face o idee de valoarea ce reprezenta echipa noastră de juniori, a avut o comportare strict sportivă aplaudând în repetate rânduri acțiunile echipei noastre iar la sfârșitul jocului ne-am bucurat de o caldă manifestație din partea acestui public care în general știe să-și încurajeze echipa.

„Aș face o greșală dacă aș încerca să relev în afară de centrul înaintaș pe vreunul din ceilalți zece jucători. Au jucat toți la fel de bine fără greșeli, cu aceeaș voință, cu acelaș elan iar goalul pe care l-am primit s'a datorit și norocului și mai ales vântului care a dat un curios efect balonului încât excelentul nostru portar n'a mai putut să-l atingă decât ușor fără să-i mai poată schimba direcția.

6. Felicitări măgulitoare

„După joc, presa sportivă a recunoscut meritele echipei României și ne-am bucurat de aprecierile cel mai călduroase ale președintelui federației ungare precum și ale antrenorului Molnar, iar d. Kika Popovici — secretarul general al federației jugoslave — s'a declarat satisfăcut că a putut vedea acest joc și că și-a putut da seama de valoarea și pericolul ce-l reprezintă această echipă pentru jocul care urmează să-l facem, la 6 Septembrie, la Belgrad.

7. Noui orizonturi

„Frumosul succes pe care l-am avut la Budapesta nu va izbuti însă să ne dea o încredere exagerată. Nici nouă nici jucătorilor. Ci va fi un puternic stimulent pentru începerea imediată a unei munci metodice și a unei pregătiri serioase care să ne asigure un cât mai mare număr de elemente și să ridice footballul românesc pe un piedestal cât mai prestigios.

„Sunt convins că având directică și am marea mulțumire de a fi găsit o deplină înțelegere atât la d. general Gabriel Marinescu, președintele federației, cât și la d. prim vice președinte Alfred Fulga, care mi-au promis întregul lor sprijin pentru ducerea la bun sfârșit a acestei dificile misiuni.

„Sunt convins să având directivele și sprijinul lor vom reuși nu numai concludente victorii în Cupa Dunrii ci și să arătăm că meritățm un loc mult mai bun în foot-ballul continental, alături de State fruntașe".

Arbitri unguri în Jugoslavia

Mai multe matchuri din campionatul iugoslav vor fi conduse de arbitri unguri.

Astfel matchul de la 26 Mai, între Hajduk și Slavia va fi arbitrat de d. Kiss Ernö, iar la matchul B.S.K.-Iugoslavya, la Belgrad va arbitra Rubint.

D. Galffi, președintele arbitrilor, a avut o convorbire cu domnii dr. Andrejevics și Kika Popovici ca matchurile dela 2, 6 și 9 Iunie să fie arbitrate de arbitri unguri, dacă cluburile vor fi de acord.

Parcul sportiv dela șosea va fi rezervat numai competițiilor străjerești

Am anunțat la timp că Straja Țării construește pe terenul de la șosea un parc sportiv.

Atenția tuturor a fost atrasă de construirea unui teren de football pentru matchuri internaționale.

F.R.F.A. a trimis ca delegat al ei pe d. Iancu Ceaureanu.

Concluzia: Nu se poate vorbi de un teren de football pentru matchurile internaționale.

Terenul ca fi rezervat numai pentru matchurile din cadrul campionatului străjeresc.

Tribuna de beton, care există, este continuată pe o distanță de 5 de metru.

Iar sub ea vor fi montate cele mai moderne instalații de igienă sportivă.

Săptămâna de ciclism balcanic

începe astăzi prin vizita la Palatul Regal

De astăzi începe săptămâna de ciclism balcanic, în cadrul căreia sau mai bine zis al cărei punct culminant va fi Balcaniada.

Astăzi însă, începe seria vizitelor și a recepțiilor oficiale care încadrează marea competiție internațională, obiectul unei mari atenții din partea massei sportivilor români.

Pentru astăzi programul este următorul:

Ora 11: *delegații și membrii echipelor naționale balcanice se vor duce la sportiv Palatul Regal, pentru a se înscrie în registrele Palatului.*

Alergătorii vor fi grupați, pe biciclete, după națiuni, întâlnirea fiind la ora 10 jum. în fața hotelului Excelsior.

Ținuta pentru delegați și oficiali: veston marin sau negru, pantaloni și ciorapi albi, decorații sportive. Pentru alergători: tricouri naționale, costume de sport, precum și eșarfe de campioni.

Ora 12: *plecarea dela Palatul Regal din Calea Victoriei, pentru a merge la Parcul Carol I, unde delegații țărilor străine vor depune coroane pe mormântul Soldatului Necunoscut.*

Ora 16—18: *vizita în corpore a d-lor președinți, delegați, manageri și echipieri naționali la Straja Țării, U. F. S. R., Primăria Municipiului București și ministerul Propagandei Naționale.*

Etapă de campionat astăzi în Ungaria

Astăzi se dispută o nouă etapă în Ungaria:

Gamma — Ujpest.
Elektromos — Szeged.
Hungaria — Szolnok.
Taxi — Törekves.
Kispest — Haladas.
Kassa — Ferencvaros.

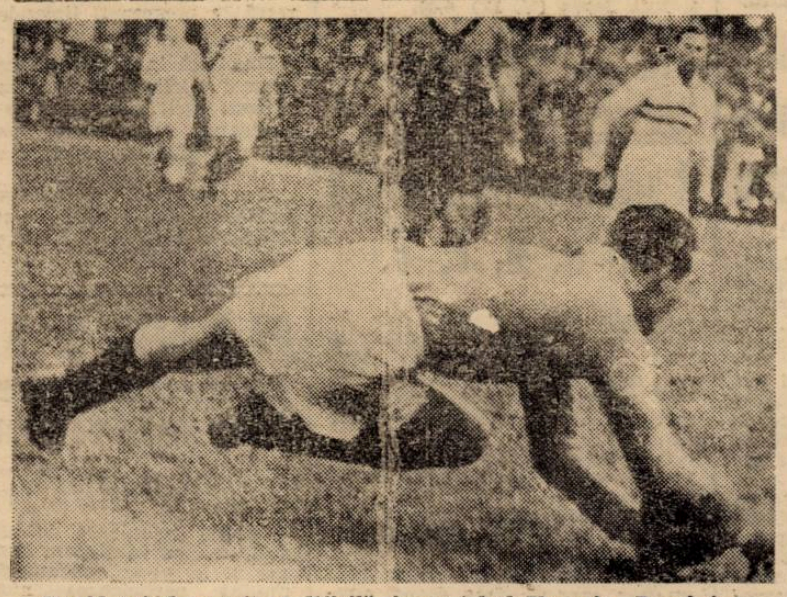

David prinde o minge dificilă în matchul Ungaria—România

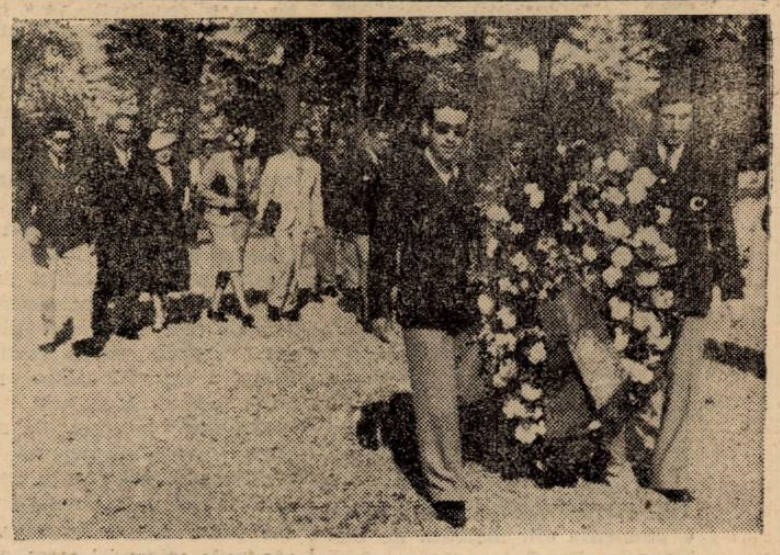

Echipa națională de ciclism a Turciei la cimitirul musulman

Editura Societății Anonime „Universul", București, Str. Brezoianu No. 23—25 — România

BIBLIOTECA CENTRALĂ a „ASOCIAȚIUNII"

Taxa poștală plătită în numerar conform aprobării dir. generale p. t. t. nr. 24.464/939

2 LEI

UNIVERSUL Sportiv

12 PAGINI 140-1940

Redacția și Administrația: Palatul „UNIVERSUL" str. Brezoianu 23—25. Telefon: Centrala 3.30.10; Redacția 4.21.81. Redactor responsabil EUGEN DUMITRESCU

Proprietar: „Universul", S. A. Adm.-delegat: STELIAN POPESCU Inscris sub No. 167, Trib. Ilfov

Nr. 140. — Anul III BUCUREȘTI. — Sâmbătă 25 Mai 1940

ABONAMENTE: Pentru grupări sportive 1000 lei anual

1 an LEI 500 6 luni LEI 270 3 luni LEI 130

LUPTA PENTRU CAMPIONAT S'A REDUS LA ETERNUL DERBY VENUS-RAPID

Așa dar, lupta pentru titlu s'a simplificat, reducându-se la eternul derby Venus-Rapid, care se dispută doar peste două zile: Duminică.

Și simplificarea aceasta, de multe ori anunțată dar de tot atâtea ori nerealizată, a fost înlesnită într'o măsură destul de mare și de forma arătată eri de Unirea Tricolor și Sportul Studențesc. Aceste două tinere echipe au fost de nerecunoscut. Forma mizeră a acestora a contrastat puternic cu comportarea Venusului și Rapidului, dar mai ales a „negrilor".

5:0 și 6:1 evidențiază în mod cât se poate de elocvent superioritatea manifestată eri de învingători.

Și odată cu limpezirea apelor din fruntea clasamentului, s'a produs și o altă clarificare: aceia a reprezentanților României în Micul C. E. C.

Venus și Rapid se pot considera ca definitiv instalați în primele două locuri și, deci, ca participanți siguri în Micul C. E. C.

*

Cu cele două restanțe disputate eri, clasamentul a luat următorul aspect:

Venus	19	13	2	4	55:15=28
Rapid	19	10	6	3	58:25=26
Sp. Stud.	19	7	9	3	39:29=23
U.D.R.	19	6	9	4	32:30=21
C.A.M.T.	19	8	4	7	29:40=20
Ripensia	19	7	5	7	28:31=19
A.M.E.F.A.	19	9	0	10	31:33=18
Unirea Tr.	19	6	5	8	25:35=17
Carpați	19	6	4	9	26:34=16
Juventus	18	4	6	8	30:34=14
Gl. C.F.R.	18	6	1	11	19:50=13
Victoria	13	4		12	16:32=11

*

Iar clasamentul inter-bucureștean are un nou leader:

Rapid	7	2	4	1	15:16=8
Sp. Stud.	6	2	4	0	17:11=8
Venus	6	3	1	2	15:17=7
Unirea Tr.	7	1	3	3	4:13=5
Juventus	6	0	4	2	6:11=4

Bădulescu degajează, sub privirea dezolată a lui Auer

Venus - Unirea Tricolor 5:0!

Rapid - Sp. Studențesc 6:1!

Anghelache respinge mingia cu capul

Mâine începe Balcaniada de ciclism

Ieri, oficialii și cicliștii oaspeți s'au înscris în registrele Palatului Regal și au depus coroane la Mormântul Eroului Necunoscut

Eri dimineață la ora 11, toți delegații străini și echipele naționale care participă la Balcaniadă, însoțiți de oficialii români, au făcut o vizită la Palatul Regal, unde s'au înscris în registrele Palatului.

De aici, convoiul sportiv s'a îndreptat spre Straja Țării, unde echipele naționale — în frumoase costume sportive — s'au aliniat în stradă, în timp ce președinții și vicepreședinții au fost primiți de d. comandan Teofil Sidorovici.

Comandantul Străjii Țării s'a întreținut cu oaspeții străini timp de o oră în cursul căreia d. Teofil Sidorovici a făcut un larg expozeu asupra organizării tineretului din România și apoi a rostit o cuvântare, arătând că apropierea dintre popoare se face mai ușor prin sport și mărturisind că este fericit să primească în casa Străjii Țării pe delegații celor patru țări ale căror echipe se vor înfrăți și pe teren.

D. comandant T. Sidorovici a ieșit apoi în stradă urmat de statul său major. D-sa a luat contact cu fiecare delegat străin și a dat mâna cu fiecare alergător. Echipele naționale au salutat pe d. comandant prin salutul țării lor.

Dela Straja Țării, oficialii și echipele s'au dus la Parcul Carol I, la Mormântul Soldatului Necunoscut, unde s'a desfășurat o solemnitate deosebit de impresionantă.

După o massă comună, oaspeții străini au asistat la matchurile de foot-ball din Giulești și apoi au făcut o vizită la U. F. S. R.

Oficialii și cicliștii participanți la Balcaniadă, la mormântul Eroului necunoscut

UN MATCH DE JUNIORI

România - Bulgaria la 6 Iunie

în deschidere la finala Cupei României!

Excelenta comportare a echipei naționale de juniori în matchul cu Ungaria a constituit un stimulent puternic pentru comisia de juniori.

Care, după informațiile pe care le deținem, va proceda curând la punerea în practică a unui vast program de lucru. Și arătăm în corpul ziarului care-i sunt proectele.

In afara acestui program însă, comisia juniorilor vrea să realizeze un alt proect: un match România-Bulgaria care să se dispute la 6 Iunie, în deschidere la finala Cupei României, Venus-Rapid.

In momentul de față nu se poate vorbi de tratative, dar se va folosi de prezența în Capitală a unui reputat ziarist bulgar prin intermediul căruia să se angajeze imediat tratative.

Football Football Football Football Football Football Football

Ultima etapă a Diviziei B
n'a adus nici o schimbare interesantă
F. C. Ploești, Mica, Crișana și Fr. Română se mențin în frunte

Efectiv, Divizia națională B s'a încheiat Duminică urmând ca să se mai dispute restanțele.

Campionii au fost principial desemnați, singura neclarificare rămânând în seria I-a, unde totuși F. C. Ploești va triumfa. Pentru cel de al doilea loc, luptă cu șanse egale Mureșul și F. C. Brăila. Ceilalți campioni sunt Mica, Crișana și Fr. Română care vor juca în turul de calificare câștigătorul promovând în divizia A.

SERIA I

Singurul match disputat la Cernăuți a revenit echipei locale Dragoș Vodă, care totuși nu mai este echipa din trecut. F. C. Nistru este periculos numai acasa.

In clasament nicio schimbare, F. C. Ploești, Mureșul și F. C. Brăila fiind la egalitate de puncte.

SERIA II

MICA A PIERDUT PARTIDA IN ULTIMUL MINUT

MICA, deplasându-se la Lugoj, a cedat Vulturilor la limită. Punctul victoriei a fost obținut în ultimul minut. Puțin noroc în football nu strică. Cel mai frumos rezultat al etapei a fost obținut de MINERUL care a învins la Timișoara pe Chinezul. O caracteristică: Minerul este neînvins în acest sezon și se pare că va termina campionatul neînvins.

La Petroșani, Jiul și Electrica au terminat la egalitate. Un rezultat care a mulțumit ambele echipe. Clasamentul a rămas neschimbat, Mica fiind în frunte cu 27 de puncte urmată de Minerul cu 24 de puncte.

SERIA III

FORFAITUL UNIVERSITAȚII

Universitatea, trebuind să se deplaseze la Oradea a forfaitat. Se pare că totuși matchul fusese amânat din cauza selecționării lui Joja. Restul matchurilor au dat rezultate normale. S. S. M. R.. învingând pe Industria Sârmii iar Tg. Mureș pe Olympia C. F. R. Crișana conduce în clasament cu 30 de puncte, urmată de „U" cu 25 de puncte.

SERIA IV

MACABY O ECHIPA NEDREPTAȚITA

La București, MACABY a confirmat încă odată excelenta formă pe care o deține, învingând la scor pe D. V. A. Bucureștenii au avut ghinion în acest sezon, pierzând la scoruri minime cele mai importante matchuri. D. V. A. prezentând o echipă tânără nau putut rezista iureșului bucureștenilor. In celălalt match, Ferroemail și Turda și-au împărțit punctele. Ambele echipe s'au prezentat slab.

Clasamentul a rămas neschimbat, în cap fiind Fr. Română cu 29 de puncte urmat de Ferroemail cu 27 de puncte și Macaby cu 26 de puncte.

STATISTICE

MATCHURI

Programate	13
Disputate	8
Amânate	3
Câștigate	7
Forfaituri	1

GOALURI INSCRISE

Invingătorii	25
Invinșii	5
Drawuri	6

A CAȘTIGAT IN DEPLASARE

Minerul.

SCORUL

CEL MAI MIC: C. S. Tg. M.-Oi. CFR. 2-1.

CEL MAI MARE: Macaby (B.)-D. V. A. 8-1.

REZULTATE SCONTATE LA:

Cernăuți, Reșița, Tg. Mureș, București (Macaby-D. V. A.).

SURPRIZE LA:

Timișoara și Lugoj.

ACTUALII CAPI DE SERII:

F. C. Ploești, Mica, Crișana, Fr. Română.

— v. băd —

Macaby - Bălți - Unirea Tricolor-Bălți
4-1 (2-1)

Duminică, 19 Mai, ora 5 d. a. a fost reluată activitatea sportivă după o întrerupere de trei săptămâni, datorită ploilor cari făceau terenul impracticabil.

Echipele locale s'au prezentat cu formații incomplete, încadrate cu juniori.

Totuși, macabiștii au avut o apărare solidă, bazată mai ales pe portarul Vovco Acesta a apărat excelent, respingând chiar un 11 m. bine bătut.

In general, jocul a fost deslânat și lipsit de tehnică.

Totuși s'au remarcat în ambele echipe câteva individualități dintre cari remarcăm în afară de Vovco. pe Baraș.

Lipsiți de concursul oficialităților sportive, bălțenii se luptă din greu pentru a menține acolo mișcarea footbalistică. In măsura în care timpul va permite, jocurile vor continua.

DISTRICTUL DE FOOTBALL BUCUREȘTI

Comunicat

Se aduce la cunoștința d-lor arbitri și grupărilor interesate că întrucât terenul Stadionul Muncitoresc, pentru Duminică 26 Mai a. c., este ocupat de către Ministerul Muncii toate jocurile de campionat — programate pe acest teren — se vor disputa pe terenul Industria Iutei si anume:

Jocul Comro — Cotroceni teren Iuta ora 9 a. m., arb. d. Tulbure Lazăr, secondat de d-nii Rotaru și Burlacu.

Jocul Fulgerul — E F. A. teren Iuta ora 11 a. m., arb. d. Kalay Francisc ajutat de d-nii Tulbure și Giuran.

Jocul Standard — Vif. Dacia juniori teren Iuta ora 15.45, arb. d. Mitran C-tin ajutat de d-nii Boancă și Stănescu.

Jocul Generala — Șoimii, teren Iuta, ora 17.30, arb. d. Dumitrașcu ajutat de d-nii Dinulescu și Drăghicii

Din lumea cluburilor mici

PENTRU Duminică au fost angajate următoarele matchuri amicale:

Colțea — Vulturii Carpaților, teren Unirea, orele 9.

Colentina — Suter, teren Colentina, orele 17,30.

Colentina (jun.)— Suter (j.), teren Colentina, orele 15,30.

*

F. C. DANCIULESCU organizează Duminică, 26 Mai crt., dimineața, pe terenul Industria Plușului, un turneu sistem fulger, dotat cu o frumoasă cupă.

Grupările care doresc să se înscrie se pot adresa la d. I. Dănciulescu în Fundătura Părului 33, prin calea Dudești, la orice oră din zi.

Inscrierile se mai primesc și pe teren.

Cine va fi campionul districtului București
Olympia sau Metalosport?

Numai câteva zile ne mai despart de mult așteptata finală a campionatului districtual dintre Olympia și Metalosport.

Intâlnirea acestor două echipe se produce în condiții speciale. Pentrucă învingătorul poate spera să ocupe un loc în Divizia B.

Calificarea pentru această finală a ambilor combatanți a obținute asupra unor adversari cu posibilități.

Olympia în tot decursul campionatului s'a comportat admirabil. Din cele 18 matchuri jucate a câștigat 15, a obținut două drawuri și a pierdut surprinzător unul.

Din câte se poate vedea o performanță destul de frumoasă.

Metalosport s'a calificat ceva mai greu și oarecum cu noroc. De calificare a fost sigur abia în ultimul match. Are deasemenea o echipă bună, formată ca și Olympia din jucători destul de cunoscuți publicului bucureștean.

O LUPTA STRÂNSA

Se poate vedea dar ce importanță are acest joc atât pentru Clympia cât și pentru Metalosport.

Și unii și ceilalți doresc să cucerească acest titlu pentru a trece la o categorie superioară. De altfel, munca depusă nu a avut alt scop decât evadarea cât mai apropiată din campionatul districtual și să se facă echipa cât mai cunoscută.

Până în prezent nu s'a disputat niciun match Olympia—Metalosport. Așa, că prin prisma aceasta matchul nu poate fi judecat.

Cine va câștiga este greu de precizat.

Totuși credem că Olympia va fi aceea care va avea mai multe șanse.

Convocări

● SPORTUL MUNCITORESC convoacă Vineri, 24 Mai 1940, ora 17,30, pe Stadion, următorii jucători: Dănel, Gavrilescu, Ionescu Gh., Păun, Balog, Badea, Popescu, Gogu, Spârlea, Marinescu, Zamfir, Manolică, Molnar II, Bongo II, Munteanu, Manole, Șerbănescu I., Molnar I, Ciuraru, Radu, Ștefănescu, Hariga I și II, Mircea, Șerbănescu, Ionescu C., Geller, Talom, Neniteanu, precum și toți nouii înscriși, — Rădoiu Ștefan, Gh. Madin, Cazacu N.

● SPORTUL STUDENȚESC convoacă astăzi, Vineri, 24 Mai, ora 14,30 precis, pe terenul A. C. S. A., în vederea antrenamentului, următorii juniori: Iliescu Pascal, Nedelcu, Ionescu Ioan, Antonescu, Ungureanu, Văduvescu, Panait, Ionescu Dumitru, Manolescu, Miulescu, Luca Alex., Manolache, Badea, Oancea, Barbu, Popescu Nic.

● COLȚEA convoacă pentru Duminică, 26 Mai crt., orele 8,30, pe terenul Unirea, toți jucătorii echipelor primă și juniori în vederea matchului amical cu Vulturii Carpaților.

Tot deodată se aduce la cunoștința jucătorilor că antrenamentul are loc astăzi Vineri, la orele 15.

● COLENTINA convoacă pentru Duminică, 26 Mai crt., orele 15,30, pe terenul Colentina, toți jucătorii echipelor prime și juniori în vederea matchului cu Suter.

● SUTER convoacă pentru Duminică, 26 Mai crt., pe terenul Colentina, la orele 15,30, toți jucătorii echipelor prime și juniori.

● P. T. T. convoacă pentru astăzi Vineri, 24 crt., pe terenul Industria Iutei, la orele 16, toți jucătorii la antrenament.

● ION DARLAU convoacă pentru astăzi Vineri, 24 Mai c., orele 17, pe terenul Industria Plușului, toți jucătorii la antrenament.

● A.S.C.A.M. convoacă pentru Duminică, 26 Mai crt., pe terenul său la orele 16, toți jucătorii pentru un match de antrenament.

● **Gruparea Ager** convoacă pentru Duminică ora 2 jum. în fața terenului Rapid următorii jucători, cu care se va forma echipa pentru matchul cu juniorii Rapidului în deschidere la Venus — Rapid: Ionașcu, Witzling, Staicu, Titi, Costel, Avram, Cârlia, Gabor Oprea, Mircioiu, Săndel, Alecu, Costea.

Orice lipsă va fi aspru sancționată.

Timișoara

ELECTRICA (jun.) - C.F.R. (jun.) 1-1 (1-0)

Arb. Varna.

Match de campionat la Timișoara. Au marcat Vilhelm (C.F.R.) și Ritter (Electrica).

Bogdănescu șiErca (C. F. R.) au fost eliminați pentru joc brutal.

SPECTACOLE

Teatre

OPERA: Căsătoria secretă.

NAȚIONAL: Titanic-vals.

STUDIO: Toți avem interese și Vocea omenească.

LIGA CULTURALĂ: Iisus.

MUNCĂ ȘI VOE BUNĂ: Slugă la doi stăpâni.

REGINA MARIA: Papa se lustruește.

SĂRINDAR: D-ra Butterfly.

COMOEDIA: Un băiat și jumătate.

Cinematografe

ARO: Steaua din Rio și jurnale noui cu ultimele evenimente. Paramount.

SCALA: Sora de noapte și jurnal Paramount.

CARLTON: Fecioarele trăznite, jurnal Fox și O. N. C.

CAPITOL: „Balalaica" și jurnale noui

REGAL: „Adevăr cu orice preț", Jurnal Paramount și O N. C

TRIANON: Volga-Volga și jurnal nou Paramount.

SAVOY: Antanta cordială și Paris

SELECT: Cavalcada Holywoodului.

FEMINA: Omul cu masca de fer.

A.R.P.A. Oceanul în flăcări, jurnal și completare.

PALAS BULEVARD: Nu sunt criminal și Femeia diabolică.

ROXY: Cei patru cavaleri și jurnal Metro și Paramount.

ELYSEE: Zenobia și Secretul.

FORUM: Cocoșatul dela Notre Dame și Azi cânt pentru tine.

OMNIA: Andy Hardy cowboy și filmul românesc „O poveste tristă".

AIDA: Prizonierele destinului și Cântecul eroilor.

AMERICAN: Gorila și Vulpea argintie.

BIZANTIN: Pumnul de fier și Vis de tinerețe.

BARCELONA: Ordin de chemare și Honolulu.

COTROCENI: Dragostea mea te cheamă și Sabotaj.

CARMEN: Stan și Bran aviatori și Serenada primăverii.

DACIA: Femei și Nu sunt criminal.

DICHIU: Tarzan în exil și Patru bărbați și un jurământ.

DIANA: Delir și Pumnul de fier.

EDISON: Noaptea destinului și Vasul robilor.

FLORIDA: Capcana și Prizonierele destinului.

FRANKLIN: Contesa Walewska și Iluzii.

GLORIA: Cocoșatul dela Notre Dame și Suferințele unei mame.

GRAND: A noastră e noaptea și Diligența însângerată.

ILEANA: Iluzii, Eroul din Far-West și Linia Siegfried.

IZBANDA: Nu sunt criminal și Aventură în Paris.

LIZEANU: Se aprind făcliile și S'a născut un imperiu.

LIA: Carnavalul alb și Caterina cea mică.

LUCIFER: Evadatul din Alcatraz și Nanette are trei iubiți.

MARCONI: Beau Geste, Răsunetul deșertului, Jurnal de război și trupa de reviste D'Ayol.

MARNA: Gorila, Ultima aventură a lui Sherlok Holmes și trupa de reviste Titi Mihăilescu.

MILANO: Emigranții și Vestul sălbatic.

MODEL: Copiii părăsiți și Tarantela.

MIORIȚA: Mocirla, Steaua Nordului și jurnal.

NONI: Gunga Din și Spaima vestului sălbatec.

NISSA: Noaptea destinului și Femeia care primește palme.

NERO: Razia și Aventurile lui Huchberry

ODEON: Hotel Imperial și Steaua Nordului

PACHE: Eu sunt legea și Cei trei muschetari.

PELES (Calea Colentina 84): Cei trei muschetari și Focul din Chicago.

PARIS: S. O. S Carfax.

RAHOVA: Fugara și Doi camarazi

REX: Emigranta și Sudan.

RIALTO: Cavalcada fantastică și Nopți albe în Petrograd.

SPLENDID: Hotel Imperial și Șarlatanul.

TOMIS: Mezalianță și Teroare.

UNIC: Carnavalul alb și Caterina cea mică.

UNIREA: Vin ploile și Oameni de mâine.

VOLTA BUZEȘTI: Bosfor și Regina carnavalului.

VENUS: Olimpiada Sovietică 1939 O fetiță delicioasă și jurnal românesc.

VOLGA: Cocoșatul dela Notre Dame, Tom și Buster la cabaret și jurnal cu 8 luni de război.

Football Football Football Football Football Football Football

UN MATCH DESOLANT...

VENUS, cu „cei mai buni interi din Europa", a ridiculizat UNIREA TRICOLOR

Scorul 5-0 (2-0) nu oglindește, poate, destul de concludent, diferența de ieri, dintre cele două echipe.

Goalurile au fost marcate de Orza (2), Bodola (2) și Ploeșteanu

Cum a învins Venus și ce-a pățit Bodola!

Să vă spun drept : mi-a plăcut foarte mult după-amiaza de ieri, cu toate emoțiile ei, cu soarele, cu minunatele curcubeie arcuite armonios pe fundalul cerului înourat.

Cred că sunteți de aceiași părere cu mine, fiindcă așa cel puțin am auzit eu la ieșirea din stadion, când toți părăseau încântați teatrul unor lupte frumoase și al unor incidente comice. E ora 4. Sau 16 dacă vreți, fiindcă ne aflăm în plin centru ceferist.

Marea potcoavă a stadionului e splendid însorită deși cu o oră mai înainte o răpăială scurtă dăduse fiori, desigur, organizatorilor. Dar totul s'a terminat frumos pentru fericirea tuturor. Primul match era destinat să fie o luptă crâncenă — comunicatele ultimelor zile m'au influențat !... — dar după câteva zeci de minute speranța mulțimii a căzut, dând loc unui monoton plictis, pentrucă am văzut numai un Venus în formă și o Unire-Tricolor în plină defensivă.

Tribunele sunt o paletă bogată în culori de vară, pornind dela cenușiu la maron și dela albastru deschis la bleumarin. In plus, fiecare își adusese burgheza umbrelă sau modernul fulgarin. Au fost și neprevăzători firește. Dar n'au suferit prea mult fiindcă ploaia a căzut numai în vreo două reprize întrerupte cu două curcubeie boltite deasupra potcoavei stadionului.

Venus pornește năvalnic în ofensivă și din primele minute marchează două goaluri frumoase. Oborenii veniți în număr mare au tăcut și în fundul inimii lor speră într'o egalare miraculoasă.

Amenințarea retrogradării insuflă uniriștilor avânt nou iar Cârjan, maestrul, își încurajează băeții de pe tușe.

Venus e în vervă. Bodola e peste tot spiriduș și Iordache pune în pericol fosta lui poartă. Nourii înaintează încet, tinzând la o totală cucerire a cerului albastru în timp ce numerose avioane cu evoluții grațioase, fac pe un spectator mucalit să le acuze că asistă fraudulos la match, iar pe altul să constate că țara e apărată !

Din când în când, un tren trece trezind în noi o melancolie nedeslușită și un dor nebiruit de plecare. Locomotivele de manevră, ca niște vedete footballistice la pensie, se plimbă încoace și încolo, cu o zădărnicie aparentă.

Și pe gazonul superb de proaspăt și de vesel, Venus se joacă cu Unirea-Tricolor de-a pisica cu șoarecele.

Dacă însă nu s'ar fi întâmplat câteva momente cu adevărat comice, atunci monotonia ar fi rămas intactă, exasperant de intactă.

Dar cu ajutorul unei puteri nevăzute și cu acela al Unirii, incidentele inofensive dar vesele, s'au consumat spre bucuria tuturor și bineînțeles a noastră că altfel n'am mai fi avut ce scrie.

Eroii au fost Bodola, Petrescu și Iuhasz, iar victimele au fost pantalonii și tricourile lor.

Niciodată nu mi-aș fi putut închipui să văd pe Bodola fără chiloți în mijlocul terenului, spre marele râs al galeriei. Iată cum s'a întâmplat : Petrescu al cărui joc n'a încântat de loc, îl trage pe Bodola, în plin avânt, de chiloți.

O singură clipită a fost deajuns să putem întrevede o parte din sportivul corp al d-lui Iuliu Bodola care până când i se aducea o altă pereche, a continuat să joace. Clou-ul a fost însă în momen Bodola, foarte liniștit, s'a așezat în mijlocul terenului și a schimbat cu o candoare desăvârșită perechea ruptă cu cealaltă teafără!...

Moment unic, moment sublim care a îmbujorat desigur fragedele obrazuri ale tinerelor doamne și domnișoare !

Iuhasz e și el victimă. Mai precis tricoul lui prefăcut la o feintă într'o comodă vestă !

Vă închipuiți, firește, spectacolul !...

*

De fapt, sunt nevoit să încheiu deoarece în afară de nourii tot mai amenințători. de fluerele locomotivelor, nu mai am nimic de scris, pentrucă Venus a fost Venus și Unirea-Tricolor n'a fost... Unirea-Tricolor !...

E.

Scriam în avantcronica matchului, că trebue să ne așteptăm la un joc cu faze nervoase, „la om", brutal chiar, în care incidentele nu vor lipsi.

Toate aceste prevederi ale noastre s'au realizat și încă din plin.

Intr'o singură privință ne-am înșelat complect: n'a fost un match echilibrat.

Și mai ales n'a fost un match frumos. S'a jucat mult prea nervos datorită mai cu seamă Unirii Tricolor care a avut ieri una din cele mai negre zile din cariera ei.

E adevărat că sarcina lor era grea. „Negrii" au prezentat o echipă masivă, bine pusă la punct și în excelentă condiție fizică, pe când oborenii au jucat cu o echipă scoasă din formă, cu goluri, prea multe goluri. Nici ambianța jocului n'a fost favorabilă. Publicul nervos și pornit iar arbitrajul foarte slab n'a făcut decât să învenineze și mai rău lucrurile.

DOUA GOALURI IN TREI MINUTE

Unirea Tricolor începe jocul. Chiar în primul minut, corner la poarta lui Creţeanu.

Bate Iordache foarte bine. Petea sare, mingia îi trece peste cap și ajunge la Orza care, din colțul careului de 16 m., trage puternic pe jos. Mingea găsește drum liber și intră în poartă în colțul de jos dreapta, fără ca portarul să poată interveni.

1 : 0 PENTRU VENUS

Imediat după aceasta, Ploeșteanu driblează doi adversari și trage peste bară dela 25 metri.

Negrii trag necontenit la poartă. Bodola primește mingea dela Petea dar trage alături.

In minutul 3 Petea și Iordache pătrund în careu, situația pare că se lămurește însă printr'o degajare, foarte slabă, a unui unirist, mingia ajunge la Ploeșteanu care foarte calm shootează precis de departe. Mingea găsește drum liber, etc. (vezi mai sus) și

2 : 0.

Două goaluri „stupide" poate, dar normale, considerând tirul neîncetat dela poarta Unirii Tricolor

BODOLA

Bate Venus la scor ? S'ar părea că nu, deoarece oborenii încurajați vehement de public încearcă să reziste curentului.

In min. 6, Lulu e deschis admirabil dar deși în poziție bună trage prin fața porții

Jocul se stabilește la centru, singurii care trag din când în când sunt venusiștii cari încearcă poarta de departe.

In min. 15 Cricitoiu primește prima minge în acest match și iese un corner pe care îl bate tot el. David iese și prinde, nu fără oarecari îmbrânceli.

Prilej pentru public să manifesteze.

Peste un minut Bodola bate peste bară o lovitură liberă dela 16 m. Tot Duduș pătrunde vijelios spre poartă peste câteva secunde. Petrescu îl oprește de tricou așa de bine încât îl rupe.

In min. 18 Cricitoiu primește mingea a doua dar bate mult peste.

Jocul e de calitate inferioară, se joacă mai mult pe terenul Unirii Tricolor. Florea îl păzește pe Iordache, Petrescu pe Bodola și Iliescu pe Orza.

In min. 22 Petrescu face un foult în careu. Arbitrul acordă 11 m. Foultul fusese clar, dar lovitura de pedeapsă, nu era necesară.

Bate Sfera, Creţeanu respinge și tot Sfera trage în bară.

In min. 27 Cricitoiu ratează o ocazie. David ieșise la marginea careului lateral, mingea trecuse pe lângă el, Cricitoiu după minge, David însă, salvează în extremis.

JOCUL A DEVENIT ENERVANT

Jocul e din ce în ce mai urât, și mai deslânat. Neregularitățile abundă din ambele părți.

Apărarea Unirii Tricolor e slabă și nu degajează deloc terenul

Atmosfera e apăsătoare, pasele se fac la întâmplare.

Spectacolul e deprimant.

Venus joacă totuși mai iute și mai legat.

In min. 40, unul din puținele lucruri frumoase ale primei reprize. Ploeșteanu driblează cu o siguranță și o ivteză uluitoare trei adversari apoi trage în bară.

In ultimul minut Lulu Mihăilescu bate două cornere fără rezultat.

LA INCEPUTUL REPRIZEI SECUNDE UNIREA TRICOLOR ARE O SCLIPIRE

In primele minute ale reprizei a doua, oborenii au dominat chiar autoritar, dar cum n'au avut ieri niciun shooteur, dar absolut niciunul, nu concretizează această dominare.

In min. 10 Petea Vâlcov trage în bară dela 35 m. Mingia reîntoarsă în teren ajunge la Orza care, dela 14 m., trage pe neașteptate.

3 : 0.

Peste trei minute cel mai frumos goal al zilei. Bodola ia balonul dela Demetrovici, face o cursă de toată frumusețea, se luptă cu ambii fundași și din plină viteză, comprimat între doi adversari, trage năpraznic.

4 : 0.

Oborenii n'apucă nici măcar să tragă la goal, căci apărarea adversă e impenetrabilă.

Singura dată când au reușit s'o depășască a fost în min. 19. Cricitoiu fuge 40 m. cu mingea, îl depășește pe Sfera dar David îi iese înainte și respinge cu piciorul.

In min. 25 ultimul goal.

Iordache îi driblează pe Florea și pe Petrescu, centrează bine și Bodola venit bolid trage dela 16 m., mingia trece pe deasupra capului lui Creţeanu.

5 : 0.

In linia de atac oboreană se produce o modificare. Covaci, care schiopătează vizibil, trece pe extremă iar Lulu Mihăilescu îi ia locul.

In min 28 Ploeșteanu e faultat în fața careului Bate Bodola, arbitrul dictează repetarea loviturii.

Publicul urlă; iar Sfera cavaler bate înlături. Acelaș public care îi huiduise pe negrii îl aplaudă acum pe Sfera

MATCHUL S'A SFARȘIT

Jocul nu mai interesează pe nimeni. Venus e mulțumit cu 5—0 ; publicul desiluzionat, iar Unirea Tricolor istovită. Pe deasupra, rămâne și în 10 oameni.

Paraschiv e lovit involuntar de Petea și părăsește terenul în min. 35.

Ultimele minute se scurg în indiferența generală

Mijlocașii Venusului încep să tragă la poartă. Lupaș sgudue bara cu un shoot dela 40 metri.

Și matchul ia sfârșit, spre ușurarea tuturor

VENUS A FOST CU DOUA CLASE SUPERIOR

Venus a câștigat pe merit și diferența e reală. A jucat cu două clase mai bine. La înaintare, Bodola și cu Ploeșteanu au fost cei mai buni. Petea foarte util. Orza superior lui Iordache.

Bodola, mai ales, este într'o formă cum de mult nu l-am mai văzut.

Din linia de mijloc, Iuhasz s'a detașat.

Fundașii siguri și hotăriți.

David n'a avut nimic de apărat. Unirea Tricolor în considerabil declin de formă. Creţeanu neatent, Petrescu slab, linia de halfi insuficientă iar înaintarea inexistentă cu excepția lui Lulu Mihăilescu.

Dar „unde-i unul ni-i putere"...

Covaci se pare că era bolnav. Dar atunci n'ar fi trebuit să joace. Cricitoiu, rapid dar insuficient de speculant.

Remarcă generală pentru înaintarea Unirii Tricolor : n'au tras de loc la poartă.

Arbitrajul d-lui Jean Petrescu în nota matchului.

VENUS David—Sfera, Negrescu—Demetrovici, Iuhasz, Lupaș, — Orza, Ploeșteanu, Bodola, Petea Vâlcov și Iordache.

UNIREA TRICOLOR : Creţeanu, — Petrescu Iliescu, — Florea, Anghelache, Boteanu, Lulu Mihăilescu, Alecu Andrei, Covaci, Paraschiva Cricitoiu.

Andy

Derbyul Rapid - Venus

se dispută pe stadionul din Giulești

Duminică se dispută a XIX-a etapă a Diviziei Naționale A, care programează următoarele matchuri:

București: *Rapid-Venus.*

București: *Unirea Tr.-Juventus.*

Cluj: *Victoria-Sp. Studențesc.*

Timișoara: *Ripensia-AMEFA.*

Reșița: *UDR-Gloria CFR.*

Baia Mare: *Carpați-CAMT.*

Dintre acestea, matchul Rapid-Venus se detașează ca interes și importanță.

Derbyul etern are o dublă semnificație de data aceasta: să tranșeze rivalitatea ce există între ele și să decidă soarta titlului de campion național.

Căci Venus și Rapid au rămas să-și dispute primul loc — întâi — și apoi pe cel de al doilea.

Iată de ce jocul din Giulești poate fi considerat drept clou al campionatului național.

Football Football Football Football Football Football Football

In ajunul „derbyului etern" Rapid a devenit din nou irezistibil şi a învins pe Sportul Studenţesc cu 6-1 (2-0)

O nouă formulă de atac, care s'a dovedit fericită — Sipoş a marcat trei goaluri in şapte minute —

Aspecte

Pauza mare dintre cele două matchuri a fost ocupată de un divertisment plăcut.

S'a alergat o cursă 1500 m. plat, între două echipe ceferiste. Una se numea echipa Vagoanelor şi alta echipa Locomotivelor! Curios nu? Megafonul care ne anunţase aceasta nu ne-a mai spus cine a câştigat; regretabil desigur fiindcă echipamentul celor două echipe era asemănător. Dar sperăm că a ieşit învinsă echipa... locomotivelor, sugestie ce nu ne aparţine nouă, ci unora din veşnici mucaliţi care populează tribunele...

Limonadele au început din nou să circule după o absenţă îndelungată. Iar seminţele ca întotdeauna au fost la înălţime.

Acum ploaia e iminentă şi soarele ameninţat să fie înlocuit. Din depărtări trenurile de seară sosesc plouate şi grăbite şi luminile oraşului se aprind timide în atmosfera calmă a serii. Intr'adevăr după intrarea echipelor pe teren începe să plouă. Insistent dar promiţător. Un contingent de spectatori pleacă.

Surpriza e constituită de faptul că popularul Duce, ştiţi cel cu jocul prea... bărbătesc, nu joacă, fiind suspendat de gruparea sa. In schimb se află în tribună, în bună tovărăşie cu Chibrit, care nu mai are cioc, nu ştiu de ce.

O locomotivă de manevră— scuzaţi repetiţia! — face curte insistentă stadionului. Cineva crede că mecanicul e mare amator de football...

Plouă... Am avut prudenţa să-mi iau mantaua de ploaie aşa că sunt hotărît să stau până la urmă. Două curcubeie superbe înveselesc decorul în timp ce nourii sunt tot mai deşi şi ploaia mai repede. Dar prima repriză s'a terminat odată cu ploaia.

Ah! N'am vorbit de match! Interesant e drept fiindcă din nou Rapidul atacă şi Sportul Studenţesc se apără, afară de câteva atacuri sporadice.

Bogdan, de curând căsătorit, driblează cu o poftă grozavă, fiind deliciul galeriei. Aşa de mult ţinea mingea încât aud isem propunerea făcută cu glas tare arbitrului de a marca timpul!

Sipoş are una din cursele ce-i aparţin pe de-a'ntregul şi oamenii aplaudă admirativi. Auer, bătrânul tinerel al Rapidului, e pe tot terenul însoţit de Baratki mai activ şi mai în formă ca oricând.

Goalurile curg şi se opresc la şase cu aşa repeziciune că eram gata-gata să mă întreb dacă mai sunt cifre la tabelul de marcaj! La 4—1 glumeţii strigau: egalarea!...

Atât! Şi s'a terminat. Nu se mai discută matchul de acum dar toţi recunosc că Duminică va fi luptă mare.

— V —

JOCUL

Apropierea „derbyului etern" a produs la Rapid metamorfoza clasică. Sportul Studenţesc l-a întâlnit în plin proces de transformare. Şi nu putea decât să piardă. Cu atât mai uşor cu cât intra pe teren cu serie de deficienţe variate şi puternice.

Peste trei zile, Rapid luptă cu Venus şi matchul lor desemnează campionul.

In preajma acestui moment crucial pentru campionatul naţional, Rapid sa regăsit ca întotdeauna. E altul.

Ieri a jucat cu toate păcatele şi virtuţile lui. In stock complet.

Acelaş stil, aceleaşi perioade năvalnice, irezistibile, urmate de aceleaşi momente de indolenţă confuză.

Şi totuşi se cunoştea apropierea marelui derby.

Ghiceai în echipă un suflu nou. Băuuiai în spatele fiecărui moment — ori cât de anonim — această schimbare, pe care Rapid a trăit-o de atâtea ori până acum, în ajunul matchului cu Venus.

Pentrucă întâlnirea de ieri este interesantă tocmai în perspectiva marelui joc de Duminică. Aceasta nu înseamnă, desigur, că matchul de ieri nu este interesant prin el însuşi.

Partida a avut faze frumoase, sa'u marcat câteva goaluri splendide şi s'au detaşat câţiva jucători într'un mod neaşteptat.

*

Este tot atât de adevărat că această tradiţională revenire a Rapidului a apărut atât de puternică şi pentrucă Sportul Studentesc a jucat neaşteptat de slab.

Echipa universitară a fost ieri atât de puţin Sportul Studenţesc, acela din tot acest campionat, pe care l-a dominat în fetul ei!

Uneori, la începutul reprizei secunde mai ales, Sportul Studenţesc a jucat ca înainte. Dar şi atunci a lipsit acel nerv, care constitue singur marele secret al trecutelor victorii.

A fost o perioadă de revoltă, care putea produce — pentru moment — o schimbare mai mult sau mai puţin sensaţională. Ea nu ar fi influenţat însă destinul matchului. Pentrucă ieri Rapid nu putea pierde iar Sportul Studenţesc nu ar fi putut câştiga.

Este, poate, un adevăr, ca oricare altul. Tot atât de simplu ca oricare altul din matchul de ieri. Acest match, care a fost o fericită verificare feroviară pentru matchul cu Venus

BARATKY INTER STANGA

Rapid a apărut cu o linie de atac nouă. Auer joacă centru iar Baratky inter. Se va vedea că până la capăt, formula aceasta s'a dovedit fericită, fiind unul dintre factorii de natură feroviară, cari au determinat rezultatul matchului.

*

Jocul a început rapid cu o splendidă deschidere a lui Baratky, urmată de o cursă a lui Bogdan care trage dela şase metri de poartă peste bară.

Sportul Studenţesc reacţionează puternic şi Gică Popescu ratează şi el o ocazie creeată de o ezitare a lui Negru.

Apoi Rapid pune stăpânire pe joc şi deschide scorul. în minutul 18.

Baratky i-a dat mingia lui Auer printre doi adversari şi „noul" centru atacant al Rapidului a marcat plasat, după ce în prealabil a păcălit cu aceiaşi flintă pe Ghenea şi pe Mitan

*

Goalul acesta este rezultatul unei superiorităţi, care începe a se face simţită.

Patru minute mai târziu Sipoş centrează la Bogdan, care. singur în faţa lui Ghenea trage plasat, dar acesta respinge cu piciorul. Un reflex de înaltă şcoală.

INCA UN GOAL ŞI UN PENALTY

Dominarea Rapidului devine treptat mai puternică. Apărarea universitară respinge din ce în ce mai greu atacurile, cari se succed în serie.

Este adevărat că înaintarea feroviarilor este aritmetică, dar eficace.

Intr'adevăr, Sipoş şomează, iar Bogdan — care are din nou o formă excelentă — joacă aproape incontinuu.

Al doilea goal a pornit dela Bogdan.

Bogdan a driblat pe Bădulescu şi a centrat imediat la Auer, care a trecut imediat mingia înapoi lui Baratky. Un shoot plasat şi goalul al doilea era şi el marcat.

*

Până la sfârşitul reprizei, nimic interesant decât un penalty..

Cu zece minute înainte se pauză Sipos vrea să centreze dar mingia întâlneşte mâna lui Beffa Penalty.

Il bate slab Auer şi Ghenea poate apăra cu piciorul.

Aceasta e tot. Se vede însă încă de pe acum că Rapid nu poate juca bine atunci când conduce cu două puncte diferenţă. Pentru că semnele indolenţei tradiţionale au început să apară In jocul liniei de atac, firește.

GICA POPESCU RATEAZA PENTRUCA SA MARCHEZE AUER

In repriza a doua, Sportul Studenţesc apare cu o formaţie modificată.

(Tache joacă extrem dreapta, Titi Dumitrescu mijlocaş, Gică Popescu centru atacant iar Constantinescu Grecu extrem stânga) ... şi atacă. In chiar al treilea minut, Gică Popescu ratează o ocazie, pasând mingia înapoi în loc să tragă la poartă.

Degajează terenul Moldoveanu, deschizând lung pe Sipos, care după ce trece de toată apărarea studenţească paseză la Auer.

In libertate şi stăpân pe mişcări, Auer marchează plasat.

PARADOXALA REVENIRE A SPORTULUI STUDENTESC

La 3:0, toată lumea se aştepta ca Sportul Studenţesc să se prăbuşească total. Pentru stadionul de ieri, Sportul Studenţesc urma să nu mai existe, după acest goal al lui Auer.

Echipa universitară a avut însă o comportare contrară.

O extraordinară concentrare a forţelor a permis echipei universitare să contraatace cu neaşteptată vigoare tocmai în aceste momente dramatice. A dominat, a marcat un goal, era pe punctul de a mai marca unul, când o neglijenţă nepermisă a culcat-o irremediabil la pământ.

Sipos a marcat al patrulea şi cel mai frumos goală al matchului.

Revenirea aceasta paradoxală este redată de o dominare aproape categorică, pe care a ţinut-o Lengheriu şi Negru şi pe care a ajutat-o foarte mult jocul liniei de atac, care se convinsese deja că Rapid nu mai poate pierde matchul. Ea a avut momente de excepţională încordare, de panică în careul feroviar, de nenumărate emoţii pentru suporterii ambelor echipe.

Iată câteva fragmente din ea.

Dar mai întâi să fie remarcat un lucru, care o defineşte complet şi-i precizează aspectele.

Dominarea Sportului Studenţesc n'a fost continuă şi de nivel egal în fiecare minut al ei. Ea a fost alcătuită dintr'o serie de răbufneli periculoase, pe care însă Lengheriu — într'o formă de zile mari — le-a respins, nu fără vădită dificultate.

*

In minutul 25, se produce un hands pe la vreo 20 de metri de piartă. Bate Gică Popescu şi Negru respinge în corner. Lovitura este xecutată de Tache şi se produce învălmăşală. Mingia ajunge la Gică Popescu, care trage puternic ş plasat. Goal? Nu. Negru nu schiţase niciun gest dar de pe linia de tuşe a respins calm Vintilă.

Goalul era inevitabil şi dacă el a fost marcat numai în minutul 21 aceasta se datoreşte lui Lengheriu şi Marton.

Tache bate o lovitură de colţ, care produce din nou învălmăşeală. Unul din apărătorii rapidiştii respinge mingia la Beffa. Mijlocaşul universitar

(Continuare in pag. 5-a)

Auer, în careul universitarilor, râde, deşi se află într'o poziţie care nu predispune la aşa ceva

Football Football Football Football Football Football Football

Rapid a învins Sportul Studenţesc

(Continuare din pag. IV-a)

trage plasat pe jos. Mascate poate de Lengheriu, Negru pionjează puţin mai târziu şi goalul e gata.

In minutul 33 se produce un nou moment agitat în careul Rapidului. Câteva shoaturi sunt respinse de apărătorii feroviari şi — în ultimă instanţă o ocazie este lămurită pentru Rapid de către Marinescu.

IN PLINA DOMINARE UNIVERSITARA, A ŢASNIT SIPOS

Sportul Studenţesc s'a prăbuşit în minutul 38.

Vertiginos şi dramatic.

Pentrucă această prăbuşire iremediabilă nu a fost precedată de o scădere progresivă. A fost o scădere verticală dela punctul culminant până la nivelul solului.

In careul Rapidului una din acele faze agitate; un moment de revoltă, o răbufnire. Lengheriu respinge de câteva ori la rând cu capul.

Sportul Sudenţesc e total în atac şi fundaşii sunt pe linia de centru.

Dar Marton isbuteşte să degajeze la Auer, care îl deschide imediat şi lung pe Sipoş.

O cursă impresionantă terminată cu un goal fulgerător. Sipos — venit bolid din urmă a reluat direct şi a marcat peste capul lui Ghenea, fără ca acesta să fi putut vedea pe unde a intrat mingia în plasă.

UN GOAL IN ULTIMUL MINUT

Goalul acesta marcat numai din neglijenţa apărării a năruit puterea de rezistenţă a echipei studenţeşti.

Şi Sipoş, care — fiind jucat mai mult în această a doua parte a jocului — mai marchează încă două goaluri.

In minutul 40 Bogdan, care începuse iar să dribleze, a centrat pe jos şi Sipos a împins uşor şi calm mingia în plasă.

*

Al treilea goal a fost marcat în ultimul minut. Tot de Sipoş.

A fost Moldovnu. A luftat un fundaş universitar şi mingia a ajuns la Sipoş, care a marcat pe lângă Ghenea 6:1.

O VICTORIE SENSAŢIONALA DAR MERITATA

O victorie sensaţională, fireşte. Nu atât prin modul, în care a fost realizată cât prin dimensiunile scorului.

Ea este însă perfect meritată— şi se datorează unor cauze, pe care le găsim atât în echipa universitară cât şi în cea a feroviarilor.

Principala cauză, care a determinat înfrângedea la un scor atât de categoric este jocul confuz, fără nerv şi cu plasament defectuos al apărării studenţeşti.

Lipsa lui Duce s'a făcut resimţită din primul până în ultimul minut al jocului.

Apărarea imediată mai ales a fost întrecută în viteză şi în toate duelurile aeriene. N'a avut agresivitatea şi mobilitatea necesară pentru a putea anihila jocul prin excelenţă tehnic al atacului rapidist. Iar atunci când a fost pusă în faţa unor deschideri lungi ea n'a putut reacţiona tocmai pentrucă nu a avut viteză.

O a doua cauză poate tot atât de importantă trebue căutată în noua formulă a înaintării Rapidului.

Este cea mai fericită formaţie pentrucă realizează două lucruri esenţiale. Il menţine pe Auer odihnit şi pe Baratky liber.

Ieri s'a putut vedea ce poate face Auer dacă nu este obligat să muncească şi Baratky dacă a făcut lucruri mult mai utile nu are în permanenţă un om în spate. A jucat intermitent dar decât dacă s'ar fi agitat furios şi în continu în careul de 16 metri.

*

Rapid este în formă. Cel mai bun compartiment este, fără îndoială apărarea imediată: Negru. Marton, Lengheriu, în care acesta din urmă a dominat puternic.

Singurul punct negru în echipă este linia de mijlocaşi. Vintilă a jucat bine dar mult prea în urmă. Cele mai spectaculoase intervenţii le-a avut tocmai când se afla în spatele fundaşilor.

*

Individual? La Rapid cel mai bun a fost Lengheriu, urmează apoi, Baratky, Bogdan, Sipoş şi Marton.

La Sportul Studenţesc: numai Drăgan, Mihăilescu şi Beffa au jucat bine. Ceilalţi au fost modeşti sau foarte slabi.

FORMAŢIILE

D. Ritter a condus bine, foarte bine. următoarele formaţii:

RAPID Negru, Marton, Lengheriu; Vintilă, Răşinaru, Costea; Sipoş, Moldovanu, Auer, Baratky, Bogdan.

SPORTUL STUDENŢESC: Ghenea, Bădulescu, Mitan; Tache, Drăgan, Beffa; Marinescu, Mihăilescu, Constantinescu Grecu, Titi Dumitrescu, Gică Popescu.

— n. g. s. —

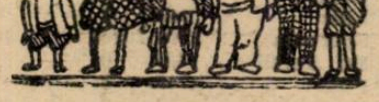

Comisia de juniori are un vast program de lucru

1. 12 centre de pregătire

2. Angajarea unui antrenor federal

3. O tabără în luna August

4. Jocuri de pregătire pentru trei echipe naţionale

In numărul nostru de eri am reprodus declaraţiile d-lui N. Popa, preşedintele comisiei de juniori, după matchul pe care echipa naţională l-a susţinut la Budapesta.

D. Popa însă, ne-a mărturisit şi un vast program de lucru pentru viitor, un program pe care comisia de juniori îl are alcătuit în linii generale şi pe care-l va supune spre aprobare d-lui gen. Gabriel Marinescu, preşedintele F.R.F.A.

Proectul de program, aşa cum ne-a fost expus şi cum veţi vedea mai jos, cuprinde multe părţi inedite şi, în general, se bazează pe criterii geografice.

12 CENTRE DE PREGATIRE

Intr'adevăr, iată ce intenţionează să realizeze comisia de juniori:

Vor lua fiinţă 12 centre de pregătire şi anume:

1. **Timişoara.**
2. **Reşiţa.**
3. **Cluj.**
4. **Arad.**
5. **Oradea.**
6. **Braşov-Sibiu.**
7. **Bucureşti.**
8. **Galaţi-Brăila.**
9. **Ploeşti.**
10. **Cernăuţi-Iaşi-Chişinău.**
11. **Craiova.**
12. **Constanţa.**

Fiecare centru va fi pus sub supravegherea unui antrenor din centrul respectiv, în timp ce un oficial local, cel mai destoinic, se va ocupa de partea administrativă. Centrele vor fi sprijinite de federaţie.

UN ANTRENOR FEDERAL

In plus, se va propune angajarea unui antrenor federal pentru juniori, fie din ţară, fie din străinătate.

...ŞI O TABARA LA VARA

Pentru timpul verii, în August, se va organiza o tabără, la mare sau la munte, unde vor fi aduşi juniorii distinşi în centrele de pregătire respective, circa 100 de jucători. Răsplata le va fi o lună de concediu plăcut, dar încadraţi într'un program sportiv complect.

MATCHURI DE PREGATIRE PENTRU BELGRAD

Programul acesta sportiv va cuprinde şi deplasări în oraşele apropiate, cu cele trei autobuze pe care le va pune la dispoziţie preşedintele F. R. F. A.

In fiecare Duminică (din cele 4), trei echipe naţionale de juniori (A, B, C) se vor deplasa în câte un oraş. Echipa A va juca împotriva selecţionatei oraşului, iar B şi C se vor întâlni — între ele — în deschidere.

Toate acestea, tabăra şi matchurile, au menirea să pregătească echipa naţională pentru matchul pe care-l va susţine la 6 Septembrie la Belgrad cu echipa Jugoslaviei.

DUCE

n'a jucat ieri pentru că este suspendat pe doi ani

Foarte mulţi au rămas surprinşi eri de faptul că Duce, pivotul Sportului Studenţesc, n'a jucat contra Rapidului, slăbind enorm apărarea echipei sale.

DUCE

Dar Duce n'a jucat eri şi nu va juca nici Duminică şi nici mai târziu. Timp de 2 ani, Duce va dispărea de pe arenele noastre, pentrucă a fost suspendat de conducere pe acest timp.

Golul lăsat de Duce în echipă va fi cu greu acoperit de un alt universitar.

Presa ungară şi italiană despre matchul Ungaria - România

Ziarul „Nemzeti Sport" publică în numărul de Marţi un articol asupra matchului Ungaria-România.

Este interesant de reprodus din acest articol următorul pasaj, intitulat: „A vrea înseamnă a putea". Orice s'ar spune fapt cert este că echipa Ungariei şi-a regăsit forma, că ştie ce vrea şi că are acum un perfect spirit de luptă şi o combativitate extrem de mare.

„Faptul acesta a fost dovedit în faţa Croaţiei. Ungaria nu şi-a pierdut voinţa de luptă nici contra românilor. Pentrucă, dacă ne gândim puţin înapoi, ne dă seama că n'a fost deloc uşor să lupţi contra unui adversar care se apără cu o fermă hotărîre, ceea ce a îngreuiat enorm posibilitatea de a trage la poartă.

„Şaptezecişitrei de minute au trecut fără a se marca, pentrucă în acest timp echipa română s'a apărat cu o perfecţiune de necrezut".

*

Deasemenea ziarul italian „La Stampa" la care redactorul de sport este d. Vittorio Pozzo, scrie următoare despre matchul dela Budapesta:

„Sub o ploaie continuă şi pe un vânt foarte puternic, s'a disputat eri în faţa a 20.000 spectatori întâlnirea Ungaria-România pentru cupa Dunării.

„Deşi favorizaţi de vânt, ungurii nu au reuşit să marcheze în prima repriză, dată fiind inteligenta tactică defensivă a românilor.

„După pauză, după o serie de atacuri infructoase, Ungaria a obţinut primul punct prin Sarosi I care a trimis balonul cu capul în plasă dela un corner.

„In minutul 2, Gietvay a înscris al doilea punct, surprinzând portarul român cu o lovitură neaşteptată şi norocoasă".

*

Ziarul „Az Kurir" scrie:

„Este demn de menţionat că în actualul sezon — adică, de fapt, din toamnă — reprezentativa Ungariei a dovedit o excelentă formă, nemai pierzând nici un match.

„Iată dealtfel, rezultatele obţinute în acest sezon:

Budapesta: Ungaria-Germania 5-1
Berlin: Ungaria-Germania 2-2
Budapesta: Ungaria-Elveţia 3-0
Budapesta: Ungaria-Croaţia 1-0

Selecţionatele de juniori ale oraşelor Timişoara şi Budapesta se vor întâlni de două ori pe an în cadrul unei competiţiuni

Tmişoara, 23 (Prin telefon).— Expediţia ungară a părăsit eri oraşul nostru, îndreptându-se spre Budapesta. La plecare, d. Barcsay, vice-preşedintele federaţiei ungare, a mulţumit timişorenilor pentru frumoasa primire ce i s'a făcut echipei Ungariei.

In timpul şederii d-sale aici, d. Barcsai a avut o convorbire cu d-nii dr. D. Roman, preşedintele Districtului Timişoara, şi Milivoi, preşedintele comisiei de arbitri locale, în legătură cu o competiţie rezervată juniorilor.

Şi s'a ajuns la un acord: echipele de juniori ale Timişoarei şi Budapestei se vor întâlni de două ori pe an în cadrul unei competiţii al cărei regulament va fi redactat de d. Barcsay. S'a stabilit deocamdată numai că echipele — în deplasare — vor primi speze de călătorie şi întreţinere.

Urmează ca acest acord să fie aprobat de federaţiile respective.

Oficialii timişoreni speră că această competiţie, menită să ridice footballul timişorean, va fi înţeleasă de conducerea F.R.F.A.ului şi că-i va acorda sprijinul său moral şi material.

Examene generale la Şcoala de antrenori

La Şcoala naţională de antrenori se dau în continuare, examenele generale de sfârşit de an.

Eri s'au dat examene la Prim ajutor cu d. dr. Traian Dumitrescu.

Conform programului stabilit azi este o zi de repaus, după care, mâine 25 Mai elevii antrenori vor da examenul general de fine de an, Fiziologie aplicată, cu d. dr. Traian Dumitrescu.

Examenele sunt pubdice şi se ţin la A. N. E. F. Str. Maior Enc No. 12 dela orele 15—20.

MAINE, LA BANEASA-TRAP

Intr'un cadru festiv, se va desfășura ziua Modei

O mare festivitate mondenă. — Vedete verificate în premiul Eleganței. — Joppa Hanover și Szeged se întâlnesc în premiul Calmmet Edge

Anuala festivitate mondenă, ziua Modei, va avea loc mâine la Băneasa Trap. Ca de obiceiu, forul conducător a făcut mari preparative pentru a da acestei manifestări mondene cadrul și fastul cuvenite. Vor participa principalele case de modă din Capitală cari vor expune ultimele modele ale sezonului.

Va fi o adevărată paradă a eleganței.

Intreaga sărbătorire va fi cinematografiată. In acelaș timp va avea loc un concurs de eleganță.

Programul este la înălțime. El conține o serie de importante dispute, culminând în proba capitală, premiul Modei.

O importantă caracteristică a acestui program o formează desigur marea abundență de vedete. Sunt angajați cei mai buni trăpași ai turfului.

Astfel în premiul Calmmet Edge găsim pe excelenta Joppa Hanover, Szeged, Levente și Pandur.

In proba capitală se prevede o interesantă luptă între Haron, Petruș, Gruia, Winsome Josedale și Tutun.

Cei mai buni cai de patru ani sunt angajați în premiul Crescens. Adică: Cliford Hanover, Brenn, Rama II, Columbus, Birlic, Gaby M. și Santuța. Participarea valorosului Szeged este îndoelnică aci.

Celelalte probe în notă.

Pe scurt deci, o manifestare de reușit efect.

CONCURENȚII PROBABILI

Premiul CARMEN
Condiție (1/2) — 21.000 lei

Nineta	1700	0
Atlantida	1720	0
Străjer	1720	Szabo
Arama	1720	Gaidaev
Aurica	1720	Gram
Allah	1740	Ghinea
Turul	1760	?
Avion	1800	Pavlic

Premiul C[...]MET EDGE
[...] — 30.000 lei

F[...]id	1700	Corol
[...]a	1700	Slobozenco
Pandur	1720	0
Szeged	1720	Tasopol
Gruia	1720	0
Ninon	1720	Pavlic
Levente	1720	?
Petruș	1740	0
Gondolat II	1760	Gaidaev
Joppa H.	1760	Cercasov

Premiul CONCORDIA
Handicap — 21.000 lei

Benito H. P.	2100	0
Bruma II	2120	Lucan
Ghimp	2120	0
Giuditta	2140	0
Champion jr.	2140	Gram
Eftin	2140	Crainic
Nation	2160	Gaidaev
Dorka	2160	0
Blondella	2160	0
Kanada	2180	0
Kundry	2180	Dobrescu
Havana	2180	Podoleacov
Gruia	2220	0
Ninon	2220	0
Petruș	2220	0

Premiul CRESCENS
Condiție (1/5) — 24.000 lei

Columbus	2220	Grünwald
Cina	2220	0
Rama II	2220	0
Clifford Hanov	2220	Cercasov
Paj Axtell	2220	0
Birlic	2220	Crotenco
Gaby M.	2240	0
Brenn	2240	Pavlic
Santuța	2240	T. Marcu
Szeged	2280	?

Premiul CHINEZU
Handicap — 15.000 lei

Primăvara	1700	0
Călin	1720	Cercasov
Pan Worthy	1720	Pavlic
Cina	1720	Tasopol
Olenca	1740	0
Bețiv	1740	0
Pinkerton	1740	Gavrilescu
Elena	1740	Brânzea
Tais	1740	Voronin
Harry Boy	1740	Ghinea
Cavaler	1740	Gram
Helen Halpin	1740	Pântecan
Aventurier	1760	0
Amy Scotland	1760	Szabo
Peter Worthy	1760	D-ra Crist.
Benito H. P.	1760	Fischer
Draga Mea	1760	Grăjdănescu
Durdulia	1760	0
Peter Gordon	1760	Crotenco
Zvon	1780	0
Voința	1780	Gaidaev
Movila	1780	Slobozenco
Domnica	1780	0
Floare	1780	Drăgotescu

Premiul ELEGANȚEI
Condiție — 40.000 lei

King Worthy	2180	0
Sultana	2180	Zabelin
Birlic	2180	0
Tutun	2200	Slobozenco
Brenn	2200	0
Ninon	2200	Pavlic
Gruia	2220	A-sky
Winsome Jos.	2220	0
Kanada	2240	Gaidaev
Haron	2240	0
Petruș	2240	0

Premiul CALUMET BUTLER
Performanță — 18.000 lei

Dudu Gordon	2100	Gaidaev
Voinicu	2100	A-sky
Giovinezza II	2120	0
Joker	2120	0
Fugar	2120	Podoleacov
Tais	2140	0
Hispano	2140	Ghinea
Săgeata	2140	0
Călin	2160	0
Ostaș	2160	Pavlic
Diadia Lul	2160	Szabo
Cina	2160	0
Olenca	2180	0
Sulfina	2180	0
Pinkerton	2180	0
Durdulia	2180	Corol
Jack	2180	Fischer
Bandit II	2180	Voronin
Dor de Ducă	2200	0
Santuța	2220	0
Bruma II	2240	0
Clifford H.	2240	0

Premiul BADEA TOMA
Record — 15.000 lei

Eol	2100	0
Sultana	2120	0
Extra	2120	Pavlic
Durdulia	2120	0
Helen Halpin	2120	0
Va-ta	2120	Drăgotescu
Aluniș	2140	0
Allah	2140	0
Clifford Hanov	2160	0
Santuța	2160	0
Handicap	2180	0
Bruma II	2180	0
Brebenea	2180	Gaidaev
Adda W.	2180	Corol
Natașa	2180	0
Jarvis	2200	Ghinea
Ghimp	2200	0
Ben Hur	2200	0

Premiul CANGURA
Handicap — 15.000 lei

Luminița	1700	Gaidaev
Dreapta	1700	0
Năluca	1720	Tassopol
Baba Dochița	1720	Ghinea
Bănuța	1720	T. Marcu
Victor	1720	Corol
Chilipir	1720	Crotenco
Elișor	1740	0
Cilly Hanover	1740	Grünwald
Pușa	1740	Pavlic
Iarba	1740	Lucan
Lilia	1740	0
Speranța	1740	Iurca
Pr. Axtell	1740	0
Pilot	1740	0
Cartuș	1740	0
Zarzăr	1760	Szabo
Voinicu	1760	0
Bistricioara	1760	Crainic
Călin	1780	0
Pan Worthy	1780	0
Giovinezza II	1780	Podoleacov

Alergările de galop

BĂNEASA, ZIUA 13-a, Duminică 26 Mai 1940

— PROGRAM DEFINITIV —

Premiul GOARNA — Vânzare
25.000 lei — 1600 metri (P. N.)

Beauty	46
Băiețel	55
Lily	56
Strâmba	52
Olanita	57½
Niculae	55
Garoafa II	48½
Țuguilă	46
Flandra	49½
Campanella	48½
Voicuța	51
Szarcsa	53½
Fanatic	53½
Bucuria mea	44½

Pr. VALEA ZIDULUI — W. h'cap
30.000 lei — 1500 metri (P I.)
Repriza I

Mazepa	66½
Smaranda	66
Sukoro	63
Brânceni	61½
Lăncier	60½
Olaf	59½
Furtuna	57
Blank	56½
Estoc	53½
Vigo	52
Silver Prinț	52
Li	50
Lily	49
Rada III	49
Molda	48
Balyhoo	54½
Ticu	52

Premiul MUGURILOR
50.000 lei — 900 metri (L. D.)

Buhor	57
Doghi	57
Capua	55½
Junte	55½
Georges	57
Siret	57
Galina	55½
Girardi	57
Ghibelin	57
Princess Trix	55½

Premiul BIENAL
80.000 lei — 2100 metri (P. V.)

Jagotka	54½
Brelan	56
Li mare	56
Favorita II	57
Miami	54½
Liliac II	61
Barius	58½
Iortoman	61
Șoimar	56
Mărțișoara	54½
Gavroche	56
Bilitis	57
Crainic	56
Argintiu	58½
S. O. S.	58½

Pr. MUNICIPIULUI BUCUREȘTI
100.000 lei — 2600 metri (P. V.)

Răzvrătit	54
Bock	54
Codru	55½
Almaș	54
Șoimar	45
Crainic	41½
Buburel	56½
Brancas	59
Bravo mă	54
Halmei	55

Premiul SPERANȚELOR
50.000 lei — 900 metri (L. D.)

Susi	57
Marotin	56
Periș	59½
Galina	54½
Bandit	56
Girardi	56
Ghibelin	56

Premiul NISTRU — Handicap
40.000 lei — 2200 metri (P. V.)

Dornic	64
Bock	62½
Medardus	62
Magnat	59½
Bravo mă	55½
Etelköz	52½
Rubin	51½
Aida	50
Li	47
Crainic	44½
Niculae	44

Pr. VALEA ZIDULUI — W. h'cap
30.000 lei — 1500 metri (P. I.)
Repriza II

Odibna	62
Puișor	61
Stamba	61
Cin'te ține	60½
Lecaude	60½
Walhalla	60½
Zamfira	59½
Carsix	59
Caiafa	58
Băbuca	57½
Zefir	56
Luțica	56
Țuguilă	55½
Gorică	54
Mircioaia	53
Naum	53
Beauty	47½
Dux	46½

Retrageri în alergările clasice

ZIUA XV-a
DUMINICA 26 MAI 1940

Jagodka, Brelan, Li mare, Favorita II, Miami, Liliac II, Barius, Iortoman, Șoimar, Mărțișoara, Gavroche, Bilitis, Crainic, Argintiu, S O S.

ZIUA XVII-a
DUMINICA 3 IUNIE 1940
DERBY ROMAN — 2100 m.

Strâmba	56½
Brelan	58
Arosa	56½
Favorita II	56½
Rada III	56½
Miami	56½
Liliac II	58
Barius	58
Fârtat	58
Găman	58
Șoimar	58
Bauraj	58
Gavroche	58
Bilitis	56½
Crainic	58
Burgos	56½
Reveillon	58
Argintiu	58
Gorică	58
S. O. S	58

hipism

PESTE 10 ZILE:

DERBYUL

—proba supremă a hippismului—

Lupta pentru întâetate se anunță în acest an pasionantă

Iortoman-Liliac II-Șoimar-Barius și S. O. S. principalii candidați

— Anticipări necesare —

Zece zile ne mai despart până la disputarea Derbyului de galop, care se va desfășura Duminică 2 Iunie și va încununa pe cel mai bun [...] trei an român.

Clasica alergare socotită drept proba supremă pe toate turfurile corespunde în acest an unei lupte excepțional de aprige pentru întâietate, menită să pasioneze intens cercurile noastre hippice.

Intr'adevăr, se poate afirma fără rezerve, că Derbyul din acest an se anunță mult mai deschis decât probele similare ale ultimilor ani, problema șefiei cailor indigeni de trei ani, nefiind încă tranșată.

Pentrucă articolul de față îl rezervăm mai mult unei succinte prezentări a concurenților, vom trece în revistă partanți cari ne-au fost declarați drept concurenți probabili ai clasicei alergări.

Cel mai valoros partant

IORTOMAN este reprezentantul nr. 1 al culorilor regale.

Fiul lui Royal Dancer fusese socotit la doi ani șeful generației, nesuferind nici o înfrângere. Anul acesta a reintrat însă sub valoarea cu care ne obișnuise înregistrând astfel primul eșec din cariera sa de până acum.

Firește, ne grăbim să adăugăm, că acest eșec nu este de natură să scadă cu ceva din veleitățile justificate ale armăsarului hergheliei Scroviște de a-și relua locul în fruntea erarhiei trei anilori indigeni. Performanta lui a fos socotită drept un simplu accident, neputând influenta asupra aspirațiilor de a-și lua o categorică revanșe asupra celor ce l-au precedat la sosire în acel premiu.

Romanes nu s'a indoit o clipă de posibilitățile elevului său.

Cu dexteritate profesională, l-a lăsat la odihnă un scurt timp, supunându-l apoi unui lucru rațional, care nu se poate să nu dea rezultatele așteptate.

In acest sens, trebue precizat că reabilitarea lui este mai posibilă ca oricând și nu trebue omis faptul că Iortoman nu și-a spus „ultimul cuvânt", în baza unui singur esec accidental.

LILIAC II FAVORITUL PROBEI?

In baza performanțelor din acest an, se pare că cele mai multe sufragii le întrunește LILIAC II, care s'a impus prin înscrierea unor performanțe de prim ordin.

Fiul lui Blue Boy face impresia în plus, că este și cel mai înzestrat pentru necesitatea unei probe atât de dificilă.

Ar fi însă hazardant dacă am recomanda fără rezerve pe pensionarul lui Gabens, în pronosticarea victoriei sale pentru ediția din acest an a Derby-ului.

Intr'o alergare cum este aceasta, nu se lămurește prea ușor problema biruitorului.

Cazul de acum un an, al lui Tarzan, este edificator!

Deaceia ne vom mulțumi să precizăm doar că Liliac II apare cu șanse bine definite în această alergare.

ȘOIMAR ULTIMA REVELAȚIE

Așa cum ne-am pronunțat mai sus, Derbyul [...] foarte deschis. [...] se reduce la u[...] Liliac II.

Ultima reuni[...] element, meni[...] important în c[...] ȘOIMAR.

Armăsarul [...] Iacob a dispu[...] sunt Boeru și [...] deosebit de s[...]

In baza ace[...] ținând seama [...] la clasica alerg[...] desăvârșită — [...]mul liber pen[...] valoare — Șoi[...] perform[...] cu [...] Derby, căruia [...] fuzat dreptul [...] cu titlul de c[...]

[...] din acest an este [...] Este departe de a [...]n duel Iortoman—

[...]une a adus un nou [...]t să joace un rol [...]ursă. Este vorba de

[...]l-lui general Filip [...]s de vedete cum [...] Brancas. Un titlu [...]mnificativ.

[...]stei performanțe și [...] de ipoteza că până [...]gare, forma ii va fi [...] lăsându-i-se dru[...]ru un nou salt de [...]nar apare drept un [...] primă șansă în [...] nu-i poate fi re[...] de a se încununa [...]mpion

BARIUS, A[...]LTA VEDETA

Pentru Iorto[...]man, un auxiliar foarte prețios [...] îi va fi BARIUS, care la nevoie [...], pare suficient de înzestrat să-și [...] poată asuma chiar și răspunderea [...] unei lupte decisive.

Pensionarul [...] hergheliei Scroviște, cal masiv, [...] n'a putut arăta la doi ani întregi[...]le lui posibilități.

Anul acesta [...] a fost de nerecunoscut. S'a an[...]eliorat simțitor și a dovedit în p[...]lus că este un fondist prin excel[...]ență.

Forma lui a[...]ctuală face ca anturajul să-i ac[...]orde mult credit și nu se poate af[...]irma că el s'ar găsi în afara primu[...]lui plan, în clasica probă. Dimpotr[...]ivă. Ultima lui victorie este de [...] natură să-l arate drept un conc[...]urent cu justificate veleități.

Antrenat cu [...] deosebită grije de Roman, fiul lu[...]i Prince d'Orange s'ar putea să [...] repte figura din Premiul de Ia[...]rnă — disputat acum un an — [...] când dând descărcări lui Liliac [...] II, l-a învins totuși.

S. O. S. A[...]L CINCILEA CONCURE[...]NT PRINCIPAL

Un alt part[...]ant care aspiră la victorie, cu j[...]ustificate veleități, este S. O. S.

Pensionarul [...] lui Gabor este un element bine î[...]nzestrat și dotat cu o rară regula[...]ritate. Anul acesta a figurat în lu[...]pta finală, în toate probele disput[...]ate.

Dacă n'a în[...]vins, cauza principală trebue atribuită terenului pierdut la start. A avut o serie de plecări una mai nefericită ca alta.

Faptul că a contat totuși în lupta finală, denotă excelentele lui calități.

Astfel, deși se spune că n'ar poseda perfecte calități de stayer, rămâne un concurent de seamă, în special dacă va sparge ghinionul starturilor nefericite.

RESTUL CONCURENȚILOR

Clasica alergare va beneficia și de adeziunile a încă patru elemente, recrutate dintre fruntașii generației.

Ii vom prezenta în ordine.

BILITIS care ar fi figurat cu siguranță în primele rânduri ale aspiranților probei supreme, dacă în ultimele două eșiri publice, n'ar fi marcat o ușoară scădere de formă.

Iapa d-lui Mironescu are totuși dreptul unor circumstanțe atenuante, în eșecurile ei. Prima dată — după ce învinsese pe Liliac II — s'a găsit în dificultate din pricina unui teren excesiv. A doua oară — în premiul Dianei — a avut mai mult sarcina de a face jocul lui L'Aouzelle.

Deaceia, o revenire în condiția dela începutul meetingului actual, apare drept foarte probabilă.

BRELAN este un element de clasă certă; a fost alergat însă cu mari menajamente.

Cum noui progrese din partea lui sunt de așteptat, clasa ce o posedă îl îndreptățește să joace un rol frumos în alergare.

ARGINTIU, după ce la doi ani a cucerit premiul Predicateur, anul acesta s'a prezentat de două ori la start, fără să se mai fi arătat însă la nivelul din trecut. Dar starea lui de pregătire era foarte sumară. Deaceia n'ar trebui definitiv condamnat.

In ori ce caz, va fi un prețios auxiliar pentru S. O. S.

FÂRTAT sau GĂMAN, va fi al treilea reprezentant al culorilor regale în Derby. Ambii sunt elemente bune, dar nu de talia celor de mai sus. Dealtfel și rolul lor va fi limitat la asigurarea trainului.

Totuși, acest rol poate fi decisiv într'o asemenea probă!...

INFORMAȚII

● PERIȘ va susține a doua alergare din carieră Duminică, în premiul Speranțelor.

● MITSOUKO III este rezervată pentru premiul Modei, care se va disputa la 6 Iunie.

● BUBUREL este singurul reprezentant al grajdului Schwartz în premiul Municipiului București. Va fi călărit de Cucu.

● IN PRE[...] întâlnesc p[...] titori ai De[...] tanta probă [...] va ghida în [...] supra aspec[...] importan[...] lor [...]

[...]MIUL BIENAL se [...]incipalii competitori [...]rbyului. Impor[...] de Duminică ne [...] largă măsură a[...]cului celei mai [...] a trei ani[...]bil să [...]ritul [...] S., Bilitis. N'ar fi exclus să reapară și Iortoman.

● ALI BABA a fost vândut de d. general Filip Iacob Ministerului de Agricultură și Domenii.

● AZI se publică la secretariatul Societății hipice române de trap înscrierile pentru reuniunea de Miercuri 29 Mai.

Dela plecare la sosire

CAI IN FORMA: Garda, Clifford Hanover, Talaz, Habar, Princesse Axtell, Tătăran, Sulfina, Jack, Atlantida, Champion Jr., Ninon, Torent, Natașa, King W., Tara

CAI DE URMARIT: Joker, Pan W., Călin, Dreapta, Rama II, Adda W., Blondella, Catinca, Sultana, Giuditta

● *GARDA a obținut o victorie ușoară. Iapa se găsește în cert progres, dar nu-și poate valorifica posibilitățile decât pe un teren normal. Sunt de așteptat din partea ei noui performanțe bune.*

● *DARLING WORTHY a înscris o bună alergare în raport cu ceeace reprezintă actualmente.*

Pensionara lui Corol este încă verde. Când își va cunoaște îndeajuns meseria, va fi un element foarte util, având o frumoasă conformație.

● *HOTIN handicapându-se suplimentar cu un galop lung, nu mai putea emite pretenții de victorie.*

● *CHIOT nu pare la punct cu pregătirea. Are porțiuni unde arată însă lucruri frumoase.*

● *DVALIN ne face impresia că este condus cu multe menajamente. Când își va desăvârși pregătirea, va fi util.*

● *CHIABUR, deși avea o bună șansă de a figura în primele locuri, nu s'a văzut la nici un moment. Galopează cu prea mare ușurință, paralizându-și astfel orice moment favorabil.*

● *ADAM lăsa o frumoasă impresie înainte de cursă. Debutul său a fost însă obscur. Probabil că nu se găsește la punct cu pregătirea.*

● *TIP TOP a alergat mediocru.*

● *ZUBR II ne face impresia că are nevoie de foarte multă pregătire pentru a se numi cal de curse.*

● *CLIFFORD HANOVER a trecut cu mult succes un examen dificil. Deși și-a egalat recordul carierei, a biruit ușor, lăsând să se întrevadă că este capabil de performanțe și cronometraj superior. Cu această victorie, pensionarul hergheliei Banloc și-a pus candidatura în mod serios la șefia generației de 4 ani.*

● *TALAZ se găsește în condiție excelentă, apărându-se onorabil. A repetat figura din premiul Pilat, dispunând de Eftin la egal, deși concura pe o distanță lungă pentru posibilitățile lui.*

● *EFTIN lasă impresia că actualmente ste capabil numai de un cronometraj în jurul lui 1,30.*

● *EXTRA a reintrat frumos. Nu avea șansă regulată într'o asemenea companie.*

● *PAJ AXTELL avem impresia că a concurat în acest premiu în vederea unui bun antrenament. Este un element foarte valoros.*

● *HABAR a realizat un impresionant salt de valoare. Fiul lui H. P. anunță o carieră foarte fructuoasă, dovedindu-se în plus și suficient de corect. Depinde însă de modul cum îi vor fi menajate posibilitățile.*

● *PRINCESSE AXTELL a efectuat o alergare demnă de reținut. Iapa se găsește în formă excelentă și promite o carieră rodnică.*

● *NALUCA a alergat mulțumitor. Este ajutată mult și de corectitudinea de care dă dovadă.*

● *URGANDA se cuvenea să se găsească mai aproape, cu toate că au precedat-o la sosire elemente în mare progres.*

● *ISVOR T. deși era serios recomandat de „inițiați" înainte de plecare, n'a arătat nimic care să confirme svonurile favorabile ce circulau despre el.*

● *ȘOIMU a galopat excesiv și n'a mai contat.*

● *SPERANȚA a încheiat plutonul, înscriind o performanță în totală contradicție cu cea anterioară.*

● *TATARAN se arătase, din exhibițiile precedente, în mare formă. Normal deci că a repurtat o victorie ușoară într'un lot în care avea prima șansă.*

● *JOKER pare că deține o bună condiție. In condițiuni mai ușoare sunt de scontat frumoase comportări din partea lui.*

● *CINA a mers bine de data aceasta, dar era barată de cei cei au precedat-o la sosire.*

● *PAN WORTHY este de urmărit în loturi mai modeste.*

● *ZGOMOT nu se comportă bine decât atunci când pleacă în primele rânduri.*

● *HARRY BOY se apropie de ziua victoriei.*

● *SULFINA, prezentată în mare progres, și-a adjudecat în mot net premiul Binolite. Pentru aceasta și-a ameliorat însă recordul cu o secundă. Cum posedă o selectă origină, este de așteptat să realizeze o carieră frumoasă.*

● *TARA a mers la valoarea ei cea mai bună. A fost depășită însă de o adversară în mare formă.*

● *BAFTA a început să miște. Nu este prea departe de ziua biruinței.*

● *COMTESSE WORTHY este mult mai bună față de ceeace a arătat în această alergare. Corol nu i-a stricat inutil rezerva de secunde.*

● *CILLY HANOVER a reapărut după o îndelungată absență. Reintrarea ei a fost însă mult mai modestă decât era de așteptat.*

● *JACK a isbutit să-și găsească alergarea, datorită efectuării unui parcurs corect. Se află de altfel într'o formă bună.*

● *CALIN a fost de nerecunoscut atât ca aspect cât și ca acțiune. Mai rar s'a putut înregistra o asemenea transformare.*

Cercasov a realizat cu el un veritabil tur de forță, cum numai un maestru ca el o putea face.

Armăsarul a reintrat mulțumitor. Mai are de profitat în condiție. In orice caz, va fi alt cal decât cel pe care l-am cunoscut până acum.

● *VOINICU a galopat la plecare, pierzând teren prețios. In nici un caz însă credem că n'ar fi câștigat. Andreyewsky l-a condus împotriva aptitudinilor lui.*

● *DIADIA LUL a reapărut, dovedind o condiție mulțumitoare.*

● *LILIA a condus plutonul pe primul kilometru. Este de urmărit.*

● *ATLANTIDA se arătase în mare formă încă din cursa câștigată de Cobza. Pe teren bun, era normal să reușească un nou progres. Este un element foarte util, în ciuda construcției ei reduse.*

● *DREAPTA a alergat sub valoarea marcată în ultimele ei curse. Nu trebue condamnată însă, în urma acestei performanțe.*

● *DRACU a arătat un progres oarecare. Este totuși prea modest.*

● *VICTORIA ar fi ocupat locul al treilea fără galopurile din parcurs. Și ea este încă prea modestă pentru a arăta ceva.*

● *URACA nu și-a făcut cursa. Este mai bună decât o denotă această cursă.*

● *FUGAR, ca toți pensionarii de Miercuri ai lui Andreyewsky — exceptând pe Sulfina — ah galopat la plecare. O recomandație nu tocmai elogioasă pentru conducător!...*

● *OLGA este de urmărit în alte loturi, deși acum n'a arătat nimic.*

● *CHAMPION JR. se găsește într'o condiție impecabilă, acomodându-se perfect cu monta lui Gram. Va face o bogată recoltă de premii, dacă se va menține în această formă.*

● *NINON s'a apărat onorabil. Nu putea face mai mult pe o distanță care-i excede preferințele și mai ales la 60 de metri de un adversar atât de redutabil.*

● *RAMA II a mers în general frumos, dar în acțiune a fost inegală. Desigur că totul se datorește caracterului ei capricios. Oricum, este capabilă de multe surprize.*

● *TORENT este la locul lui, pe un asemenea parcurs.*

● *AMY SCOTLAND avem impresia că are nevoie de un driver mai fin, pentru ca să poată fi adusă la nivelul speranțelor puse într'însa.*

● *ADDA WORTHY fără galopul dat la prima trecere prin fața tribunei, ar fi fost foarte periculoasă. Corol se 'nchisese la coardă și iapa, derutată din acțiunea ei, a galopat.*

● *NATAȘA a demonstrat că deține cea mai bună valoare. Deși n'a avut o alergare deloc fericită, până la urmă a biruit net.*

● *HANDICAP a sărit în momentul efortului final. In acel moment ajunsese la un gât de învingătoare, dar ne îndoim că ar fi putut-o depăși.*

● *BLONDELLA a reușit o bună cursă, în ciuda condițiilor vitregi în care s'a găsit în parcurs.*

● *GIUDITTA a înscris de asemenea, o bună performanță.*

● *KING WORTHY a galopat la 100 metri înainte de sosire. Fără acest galop s'ar fi găsit foarte aproape.*

● *CATINCA a alergat foarte bine. Este de urmărit în condiții mai ușoare.*

● *DOLLY WORTHY s'a comportat foarte bine. Recordul de 1,32,2 este elocvent.*

● *SULTANA a mers la recordul ei din acest an. Este de urmărit.*

● *BRUMA II pare eșită din condiția.*

● *VALENȚIO a alergat obscur. Mult mai slab decât se arătase în ultimele curse.*

Turful englez

Alergările din Anglia — spre deosebire de cele franceze — continuă să se desfășoare în mod regulat.

Astfel Sâmbătă, a avut loc pe hipodromul dela Manchester o reuniune, în cadrul căreia s'au disputat două probe importante.

Prima — *Salford Borough Handicap* — s'a adresat specialiștilor de viteză, distanța cursei fiind 1300 metri. Alocația alergărei a fost de 400 lire sterline.

Favorit fusese instalat francezul Mickey The Greek, aparținând d-lui Leon Voltera, care avea la activ în acest an trei victorii consecutive pe turfurile engleze, dovedindu-se un flyer excepțional.

De data aceasta însă, armăsarul francez n'a corespuns așteptărilor, rămânând la start.

Victoria a revenit — după acest incident — lui Sagenay (J. Taylor) care a dispus la mare luptă — intervalele la sosire fiind: cap, gât — de Lynedoch (M. Beary) și Grand Gift (Gordon Richards).

A doua probă, *Red Rose Stakes*, înzestrată cu 500 lire sterline și cuprinzând distanța de 2.300 metri, a reunit la start câteva elemente de bună calitate din rândurile trei anilor britanici.

The Druid (D. Smith), aparținând lordului Astor, a repurtat o victorie comodă asupra lui Bashir (E. Smith) și Trois Pistoles (J. Taylor).

Ieri s'a oficiat

parastasul lui Marcel Gabens

După cum am anunțat la timp, eri de dimineață la orele 9, a avut loc la cimitirul catolic (Bellu) parastasul de doi ani dela moartea regretatului jockeu, Marcel Gabens.

In afară de membrii familiei au luat parte d-nii: Lt.-Colonel Berlescu, J. Vilson, N. Ilinca, Teddy Gill, Jean Gill, frații Schmidt și d-nele Gr. Gill, Romanes, Mimi Romanes, Prager, Ilinca, W. Gill, Niculae, Marina Pozdârcă etc.

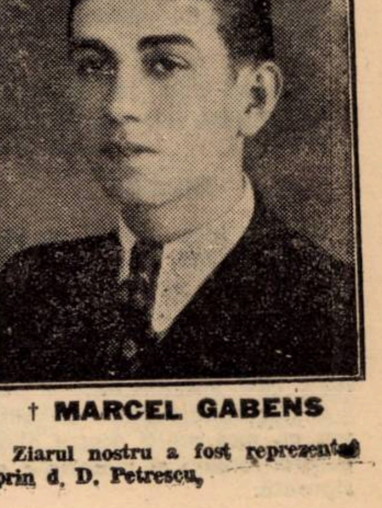

† MARCEL GABENS

Ziarul nostru a fost reprezentat prin d. D. Petrescu.

Inscrieri în importantele alergări de galop

ZIUA XVI-a
JOI, 6 IUNIE
Premiul MODEI
75.000 lei — 2200 metri

Boeru, Don Basil, Princier, Don Basil, Badar, Marcella, Bock, Codru, Corsar, Almaș, Doinița, Colombo, Buburel, Brancas, Szantas, Mitsouko III, Țour de Vis.

ZIUA XVII-a
DUMINICA, 9 IUNIE
Pr. PREFECTURII JUD. ILFOV
75.000 lei — 1800 metri

Brelan, Favorita II, Barius, Găman, Iortoman, Șoimar, Mărțișoara, Gavroche, Bilitis, Crainic, Burgos, Argintiu, S. O. S., Malnoue.

CICLISM

PREZENTAM . . .

BUCHETUL DE VEDETE ALE VELODROMULUI PENTRU BALCANIADA

Elemente foarte bine pregătite şi veleităţi înduritе

Suntem în săptămâna Balcaniadei. O săptămână festivă în viaţa pedalei, o etapă de trainică afirmare.

In congresul balcanic, care se ţine astăzi, diriguitorii ciclismului din cele patru ţări care participă la Balcaniadă, vor hotărî, astăzi, lucruri însemnate pentru ciclismul din această parte a Europei: Balcanii.

Mâine, pe pista dela Belu, — cu o toaletă de zile mari, încep războaiele balcanice.

In ajunul acestor lupte, socotim potrivit să creionăm, aci, figurile reprezentanţilor noştri.

Viteza, sau „poezia ciclismului" cum i se spune, are doi demni reprezentanţi. Iată-i:

DRAGOMIR

Un alergător tăcut, corect, care se prepară cu mult sârg, are o ţinută sportivă demnă. E un sprinter excelent, cu o rupere rapidă şi un finish impresionant. Dacă a ştiut să-şi păstreze condiţia fizică, şi, în plus, va cunoaşte una din zilele sale de extraordinară dispoziţie, este omul care ne poate aduce victoria. Nu este acesta un credit exagerat pe care îl acordăm ci o convingere formată, în urma formei arătată la antrenament de Nicu Dragomir. Nu-i vorba că mai are un cuvânt — şi ăsta hotărîtor — de spus la cursa de semi-fond. Căci, doar, este campion în această specialitate şi şi-a cucerit titlul cu mult brio, în urma unei curse magistrale.

STEINHARDT

Mărunt, slăbuţ, foarte blond, foarte tăcut, foarte timid şi foarte corect, este unul din viteziştii noştri de elită. „Finish"-ul său pe cât de impetuos pe atât de eficace, este mare caracteristică a ex-campionului de iuţeală, dela care ne aşteptăm la o ispravă demnă.

Ca şi Dragomir, Steinhardt este ciclistul care, în toată ţinuta sa şi activitatea sa dârză, cinsteşte ciclismul nostru.

Tricoul de campion balcanic pe umerii lui Mişu Steinhardt, n'ar fi deloc ceva peste putinţă şi nici gândul acesta, o aberaţie.

*

La semi-fond, pe lângă cei doi sprinteri mai sus citaţi, aleargă:

TUDOSE

„masivul din Crângaşi" dela care aşteptăm cu încredere victoria. Un sprint grozav, o rezistenţă aşişderea, un suflu inepuizabil, iată ce e Tudose, fără a mai insista asupra laturii că-i spectaculos.

O combinaţie bună cu unul sau cu mai mulţi dintre alergătorii români şi victoria e asigurată.

MORMOCEA

„Cocorul din Brăila", este ştiut, e un bun semi-fondist. Un alergător pe care se poate pune bază serioasă. Bineînţeles însă să se bată. Oricum e un tactician al velodromului şi este neîndoelnic că nu va desminţi cinstea de a fi fost ales, — fără a fi fost supus examenului prealabil pe pistă.

HAPCIUC

dur, hârjonit în multe lupte, cunoaşte o formă din cele mai bune. La semi-fond poate fi omul zilei. Poate fi un pivot principal, un ins care să lucreze cu folos pentru victoria noastră. O comportare surpriză n'ar fi decât ceva exclus.

NORHADIAN

Alergătorul acesta slăbuţ, este numai nerv şi viaţă. Se bat, trage, până la completă sleire a forţei, are multă dragoste să facă ceva destoinic. Alegerea lui e nimerită. Are sprint şi este un auxiliar preţios în slujba intereselor culorilor noastre — în cazul indisponibilităţii vreunuia din cei mai sus citaţi.

GOCIMAN

o altă rezervă, de valoare egală am putea spune cu titularii. Dacă ar fi avut timp să se prepare mai bine, ar fi apărut indiscutabilă selecţionarea lui ca titular. Oricum şi calitatea de rezervă e un blazon binevenit pentru sergentul marinar depe submarinul „Delfinul" care, a reuşit să se prepare, cât de cât, arătând lucruri frumoase. Gociman e un atlet excelent şi un sprinter de valoare.

*

Intr'un număr viitor ne vom ocupa de fondişti.

— em. i. —

Domnul Teofil Gh. Sidorovici, comandantul Strajii Ţării a primit pe preşedinţii federaţiilor balcanice de ciclism

Ieri înainte de amiază, preşedinţii federaţiilor de ciclism ale căror echipe participă la cea dintâi Balcaniadă, d-nii: Bekensir (urcia), Patchedziff (Bulgaria). av. Isaia (Grecia) şi V. Canarache (România), au făcut o vizită la Comandamentul Străjii Ţării.

Au fost pirmiţi de d. ministru Teofil Gh. Sidorovici, comandantul acestei instituţii asistat de d-nii: Maior I. Dimăncescu dir. Educaţiei Fizice, Maior Cezar Dumitrescu, Cpt. Eugen Popescu, Cpt. Titus Popescu, av. Dragoş Hoica, insp. Gh. Enescu-Poenandre, etc.

D. Teofil Gh. Sidorovici într'o scurtă cuvântare, a urat oaspeţilor bun sosit. arătând că aceste reuniuni sportive ce se vor desfăşura în cadrul competiţiilor balcanice. vor contribui şi mai mult la strângerea relaţiilor de prietenie între ţările participante.

Preşedinţii federaţiilor cicliste au salutat în numele organizaţiilor sportive din ţările balcanice pe d. Comandant al Străjii Ţării, admirând frumoasele realizări ale acestei Instituţii de îndrumare a tineretului, în cadrul căreia mişcarea sportivă românească a luat un mare avânt.

D. eofil Gh. Sidorovici, a trecut apoi în revistă cele patru echipe de ciclişti, întreţinându-se cu conducătorii lor.

F. R. C. a desemnat oficialii pentru probele balcanice

Federaţia română de ciclism a fixat oficialii care vor funcţiona în balcaniadă, după cum urmează:

Comisar general: Vasile Canarache.

Director: Foti Valerianos.

Juriul de comisari: prof. dr. Belinoff (Bulgaria); av. Isaia (Grecia); C. Marinescu (România); Hakki Bekensir (Turcia).

Judecător de sosire: Hakki Bekensir (Turcia).

Ajutori: Xiroukakis (Grecia); Voicu Stănescu (România).

Comisarul cronometrorilor: B. Coconis (Grecia) preşedinte.

Membri: P. Dulgheroff (Bulgaria); căp. Zamfiropol (România); Ekrem Ulger (Turcia).

Starter: Căp. Aslan (România)

Directorul cartierului: Ing. St. Ionescu. Ajutori: Fl. Popescu; Gh. Morăruş.

Comisari de virage: Gh. Iacobescu, Gh. Iliescu.

Comisarul pistei: Gh. Morăruş.

Speaker: V. T. Pallade.

Marcator: Gh. Binescu.

Secretar: Cristea Nicolau.

Administratori: Cornel Turcaş, Lazăr Georgescu.

Comitetul de recepţie: Căpit. Zamfiropol, ing. Al. Stolanovici, N. Drugeanu, N. Batzaria, ing. St. Pallade, A. Dinu.

Serv. medical: dr. Tătaru.

Banchetul oferit oaspeţilor de d. G. Plagino

Aseară la ora 9 a avut loc la Capşa banchetul oferit d-lor preşedinţi, ziarişti străini, delegaţi şi oficiali, de către d. George Plagino, preşedintele Uniunei Federaţiilor de Sport din România.

Congresul balcanic de ciclism se întruneşte astăzi

Se vor fixa data şi locul viitoarei Balcaniade

Al doilea congres inter-balcanic de ciclism se deschide astăzi la ora 10 dimineaţa în sala de şedinţe a Uniunei Federaţiilor de Sport din România. Şedinţa, prin chestiunile care figurează pe ordinea de zi, se anunţă extrem de importantă, mai ales că urmează să se ia în discuţie şi problema organizării viitoarei Balcaniade.

Iată ordinea de zi a şedinţei de astăzi:

1. Salutul Majestăţii Sale Regelui Carol II-lea, Patronul congresului şi al primelor campionate balcanice de ciclism.

2. Discursul de deschidere al d-lui preşedinte UFSR.

3. Proclamarea preşedintelui activ al desbaterilor şi al Uniunei Federaţiilor cicliste din ţările balcanice pe 1940/41.

4. Raportul preşedintelui comisiei tehnice române asupra Balcaniadei din 1940.

5. Citirea, discutarea şi votarea statutelor Uniunei Federaţiilor Cicliste din ţările balcanice.

6. Alegerea Comitetului Uniunei.

7. *Fixarea datei şi locului viitoarei Balcaniade care va avea loc în 1941.*

8. Declaraţia formală de încadrare în U.C.I.

9. Discutarea participării ţărilor balcanice în competiţiile ţărilor occidentale şi limitrofe.

10. Diverse chestiuni generale.

LA SNAGOV

După terminarea şedinţei, congresiştii — dela sediul U. F.S.R. — şi alergătorii — dela hotel — vor pleca în autocare la lacul Snagov, unde va avea loc banchetul oferit de Municipiul Bucureşti.

O NOUA ŞEDINŢA LA SNAGOV

După amiază, la ora 15, comisia tehnică a delegaţilor la congresul ciclist va ţine la Snagov o şedinţă în cursul căreia va pune la punct diverse chestiuni în legătură cu Balcaniada.

La ora 17, delegaţii şi alergătorii se vor înapoia la Bucureşti.

Velodromul se pregăteşte de sărbătoare

Velodromul este în plină amenajare în vederea Balcaniadei, care începe mâine după amiază. Montarea tribunelor de fier a fost terminată, dar acum a început pavoazarea velodromului, pentru festivităţile care se vor desfăşura mâine.

Se vor pune 4 stâlpi pe care se vor înălţa drapelele celor patru naţiuni participante la Balcaniadă. Lângă fiecare stâlp vor face de gardă străjeri. Se va improviza şi un pavilion special, pe care se va ridica steagul naţiunei învingătoare. Iar campionii vor fi proclamaţi pe piedestale, dându-li-se tricoul de campioni, cum şi plachete, în timp ce muzica va intona imnul naţional respectiv.

La concurenţă cu Rapid-Venus şi Balcaniada de ciclism!..

Jocul Unirea Tricolor-Juventus se dispută Duminică după amiază la Obor

Am anunţat în numărul nostru de eri că Unirea Tricolor a cerut comisiei campionatului naţional ca matchul său cu Juventus să fie programat Duminică la ora 11 dimineaţa, în Obor.

Aseară însă, am fost informaţi că oborenii au revenit şi au anunţat clubului Juventus că matchul se va disputa Duminică după amiază.

La concurenţă cu Rapid — Venus şi Balcaniada de ciclism!!...

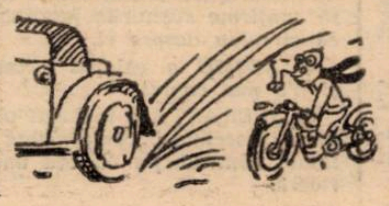

Un ajun de Balcaniadă nu cere eforturi mari...

Echipa naţională a României şi-a petrecut ziua de eri conform programului. A fost o zi mai mult de repaos, menită să odihnească.

Pentru astăzi, programul este şi mai simplificat:

Ora 8—9: condiţie fizică.

Ora 10—11: uşoară plimbare cu bicicleta.

Ora 11—12: masaj şi duş.

Ora 13: plimbare în Grădina Botanică şi apoi masa.

După amiaza nu cuprinde nimic deosebit: odihnă şi un cinema.

Pagina Boxului

LA 1 IUNIE

Germanul IACOB SCHOENRATH va debuta la Bucureşti

Adversarul lui va fi Şerbănescu campionul României la toate categoriile

Gruparea „Turda" este pornită pe înfăptuiri de mari proporţii, lucru după urma căruia sportul cu mănuşi va avea enorm de profitat.

Am avut prilejul să constatăm în seara zilei de 18 Mai că boxul românesc nu şi-a pierdut adepţii cari înţeleg să-l susţină din toate puterile cu condiţia ca programele ce se alcătuesc să justifice preţul biletelor.

Succesul moral înregistrat Sâmbătă trecută a fost de bun augur şi, gruparea „Turda", încurajată de aplauze la scenă deschisă, şi-a propus să continue să ofere bucureştenilor spectacole pugiliste de bună valoare.

După ce a inaugurat sezonul în aer liber printr'o reuşită reuniune naţională, formaţia mai sus citată purcede la un program în care atracţia internaţionalului este aceia care va stârni un interes capital.

In situaţia actuală Germania este singura ţară indicată să furnizeze adversari pentru sportivii noştri şi în vederea atingerii scopului urmărit, promotorii noştri s'au adresat unui manager berlinez care nu a întârziat să dea un răspuns afirmativ.

Datorită acestui fapt, la 1 Iunie, tot pe arena „Otetelişanu", admiratorii completului sport vor putea urmări fazele unor matchuri în fruntea cărora stă întâlnirea internaţională.

VASILE ŞERBANESCU — IACOB SCHOENRATH

Pe viitorul oaspe al ringului nostru l-am prezentat în numărul precedent al ziarului nostru. Reamintim acum numai că Schoenrath se află la o vârstă — 28 ani — când un profesionist dă maximum de randament şi că oaspele are în stat de serviciu de natură să impresioneze chiar şi pe cei mai temerari.

Astfel stând lucrurile este în afară de orice îndoială că deţinătorul titlului naţional la toate categoriile va avea o misiune dintre cele mai dificile.

Din fericire, Vasile Şerbănescu este în cea mai bună formă şi datoreşte situaţia sa, ciocnirei dintre Ilie Petrescu şi Moţi Spakow al cărui singur scop a fost desemnarea challenger-ului la titlul naţional suprem.

Ştiind că în scurt timp va fi chemat să-şi apere titlul în faţa unuia din cei doi protagonişti ai trecutei reuniuni, Vasile Şerbănescu şi-a luat cuvenitele precauţiuni şi de mai bine de o lună el lucrează intens în vederea desăvârşirei cunoştinţelor tehnice şi a condiţiei fizice.

CUM SE PREGATEŞTE ŞERBANESCU

Campionul României la toate categoriile se pregăteşte după o metodă cu totul proprie în vederea întâlnirii care se anunţă drept cea mai dificilă din cariera sa. Gigantul german nu a fost învins decât o singură dată de când activează ca profesionist. Şi atunci prin accident. Boxa cu Heinz Lazek şi după şase reprize egale în care lupta avea o desfăşurare dramatică, Schoenrath s'a rănit grav la arcadă şi a fost nevoit să abandoneze lupta. Aceasta a fost singura înfrângere a sa. Şerbănescu are însă convingerea nestrămutată că va câştiga matchul dela 1 Iunie. Şi se antrenează în consecinţă. Dimineaţa la ora 6 dimineaţa face o şedinţă de fugă la şosea iar la orele 8 dimineaţa se prezintă la serviciu.

După amiază, între orele 2 şi 4 Şerbănescu se antrenează în sala căminului Cantacuzino, unde lucrează la sac şi la mănuşi.

PARTENERI GREI

Pentru a se familiariza cât mai bine cu statura omului pe care-l va avea drept adversar, Şerbănescu şi-a angajat ca parteneri de antrenament trei pugilişti care se apropie mai mult de greutatea şi statura lui Schoenrath. Aceştia sunt: greul amator Georgescu, campion regional, Petre Beldea şi încă un amator a cărui greutate este cu foarte puţin sub o sută de kilograme... Pe rând, cei trei înfruntă pumnii lui Şerbănescu care trebue să fie foarte atenţi cu dreapta sa faimoasă... De câte ori uită că se află numai la antrenament şi o trimite nereţinut „la lucru" omul din faţă cade.

UN APEL CATRE AXIOTI

In ultimele sale matchuri publice Şerbănescu a avut în colţul său pe Gheorghe Axioti, boxeur din vechea gardă, ale cărui sfaturi au fost de un efect hotărâtor pentru obţinerea victoriei. In matchul cu Ilie Petrescu campionul României se afla pe punctul să abandoneze la sfârşitul reprizei a patra, dar până la urmă a învins prin k. o., în roundul şapte graţie tacticii pe care l-a sfătuit s'o adopte Axioti...

Iată dece Şerbănescu va face apel din nou la prietenul său pentru matchul care se anunţă mai greu decât toate de până acum, matchul cu Schoenrath.

Pe ziua de eri Gogu Axioti a fost înştiinţat telegrafic că trebue să vină la Bucureşti spre a reda liniştea sufletească a campionului României...

După matchul de box Ungaria-România

Echipa României este compusă din boxeuri solizi şi combativi, dar lipsiţi de technică

...scrie cotidianul sportiv „Nemzeti Sport"

Ziarul maghiar „Nemzeti Sport", ocupându-se de matchul dintre dintre reprezentativele amatoare de box ale Ungariei şi României, scrie printre altele:

„Rezultatul de Sâmbătă seara: 12—4 în favoarea ungurilor, reprezintă diferenţa de forţe dintre cele două echipe.

„Selecţionata română nu a atins, în sportul cu mănuşi, calitatea primelor ţări din Europa. Cauza acestui lucru nu stă în lipsa materialului omenesc ci în faptul că echipa nu are destule întâlniri internaţionale.

„Formaţia română este compusă din boxeuri cari lovesc solid şi se bat cu ardoare şi curaj. Dar, ei au nevoie de şlefuire, de oţelire în focul luptelor internaţionale şi de experienţă.

„Greşeala întregului lot constă în aceia că atacă mereu cu capul înainte. Este necesar ca această abatere să fie lecuită spre a nu expune pe boxeurii români la neplăceri în viitor.

JELESNEAC CEL MAI BUN

„Din echipă, cei mai mult ne-a plăcut Jelesneac. Loveşte bine şi tare. Pe deasupra este foarte rezistent. Greşeala lui este că se pierde uneori dar acest cusur va dispare prin rutina câştigată în matchurile internaţionale.

Rădan boxează bine. Gaspar este solid şi combativ. Atacă însă cu capul înainte. Andreev merită felicitări pentru tenacitatea lui. Lungu are bărbie de sticlă şi Meschi atacă dar nu loveşte".

Reuniunea mixtă a grupării I. A. R. din Braşov

Provincia aduce tot mai mult aport boxului indigen care, spre a cuceri galoanele ce a purtat cu atâta cinste în trecut, are nevoie de eforturi tot mai numeroase.

In Bucureşti, competiţiunile naţionale de amatori — acum câteva luni — şi străduinţele grupării Turda — astăzi — au fost încununate de un succes ce justifică cele mai bune anticipări asupra viitorului.

Printre oraşele cari promit să pună umărul în serviciul dreptei cauze se numără şi Braşovul care, prin polisportiva grupare I. A. R. poate foarte bine să ajungă la rezultate dintre cele mai fericite.

Pentru data de 2 Iunie, d. ing. Nicu Florescu, mai marele secţiunii de specialitate a grupării sus citate, a alcătuit un program interesant în fruntea căruia stă matchul profesionist:

NELU OPRESCU—CONSTANTIN DAVID

Vom revedea deci la lucru, pe Nelu Oprescu care reintră după o absenţă îndelungată. Lipsa lui de pe ring poate foarte bine să-i fi ajutat şi, în acest caz adversarul său, excelentul internaţional Constantin David nu va avea o misiune prea uşoară.

AMATORII

Partea amatoare a programului va fi formată din opt întâlniri între reprezentanţii grupării organizatoare şi cei mai buni elevi ai maestrului Mielu Doculescu.

PROGRAMUL

Chibzuit alcătuit, programul reuniunei mixte ce se va desfăşura Duminica viitoare în sala de festivităţi a uzinelor I. A. R. are în întregime următoarea înfăţişare:

MATCH PROFESIONIST

Nelu Oprescu—Constantin David: 10 reprize a 3 minute.

AMATORI

Alfred Meschi (I. A. R.)—Petre Ionescu (M. D.).

Alexandru Zahiu (I. A. R.)—Ştefan Florescu (M. D.).

Ion Zainea (I. A. R.) — Marin Dobrescu (M. D.).

Nicolae Iorga (I. A. R.)—Radu Roşianu (M. D.).

Gheorghe Adam (I. A. R.)—Gheorghe Florea (M. D.).

Florian Codrea (I. A. R.)—Andrei Ionescu (M. D.).

Alexandru Shoe (I. A. R.)—Niţă Panţuru (M. D.).

Vasile Florea (I. A. R.)—Costel Stănescu (M. D.).

GRIGORE JELESNEAC

amatorul No. 1 al echipei naţionale

Campionul român elogiat de d. Eduardo Mazzia

Campionatele amatoare, disputate în cursul lunei trecute şi recenta deplasare dela Budapesta, au ridicat în gradul de **„amatorul nr. 1 al echipei naţionale"**, pe Grigore Jelesneac, deţinătorul titlului de campion naţional al categoriei semi mijlocii.

O însăcunare din cele mai justificate şi în acelaşi timp pe deplin meritată.

Grigore Jelesneac este astăzi boxeurul către care se îndreaptă speranţele celor ce se interesează de sportul cu mănuşi şi cari-şi dau seama că numai prin promovarea tinerelor elemente se poate asigura un nou contingent de pugilişti de elită, contingent absolut necesar pentru a menţine interesul şi a readuce faima din trecut a acestui sport.

Inzestrat cu excepţionale calităţi, sârguitor şi în acelaş timp modest — de o modestie excesivă am putea spune — gălăţeanul a făcut o carieră care merită a fi relevată.

Dela debutul său elevul „Gloriei C. . R." s'a impus atenţiei cunoscătorilor.

Campion regional al „Dunării de Jos" Jelesneac obţine prima consacrare în Bucureşti, în anul 1934, când pe stadionul A. N. E. F., în prezenţa Marelui Voevod Mihai, obţine titlul de campion al C. F R.-ului.

In anul 1936, selecţionat în echipa C.F.R.-ului, boxează la Viena, primind botezul de internaţional.

Echipa naţională, în deplasarea făcută în Franţa acum doi ani are în Jelesneac unul din elementele de bază. Gălăţeanul repurtează numeroase succese contra unor adversari de valoare şi cari-i atrag elogiile întregii prese şi al sportivilor francezi.

Iar anul acesta, răsunătoarele victorii despre cari am vorbit la începutul prezentului articol.

Revenind la performanţa făcută de Jelesneac, la Budapesta, trebue să menţionăm încă odată că ea poate fi situată în rândurile acelora ce fac cinste sportului românesc.

Şi ca o dovadă elocventă a celor afirmate mai sus, să arătăm că după match d. Eduardo Mazzia, secretarul general al Federaţiei Italiene de Box şi unul din conducătorii I. B. U.-ului, o competenţă în materie pugilistică, viu impresionat de performanţa românului Jelesneac, a ţinut să-şi manifeste întreaga admiraţie, felicitându-l în public şi acordându-i autograful pe care-l publicăm mai jos în facsimil.

Acest elogiu din partea unui personagiu de valoarea d-lui Eduardo Mazzia, dat unui boxeur român, nu poate decât să ne umple inimele de mândrie şi suntem convinşi că şi viitoarele matchuri ale campionului Jelesneac vor ocaziona tot atâtea biruinţi, atât pe tărâmul amator cât şi pe cel profesionist unde desigur va fi chemat să activeze în curând.

De lucrul acesta a ţinut să ne asigure pensionarul „Gloriei C. F. R.", care în vizita făcută la redacţie, după reintoarcerea dela Budapesta, ne-a declarat următoarele:

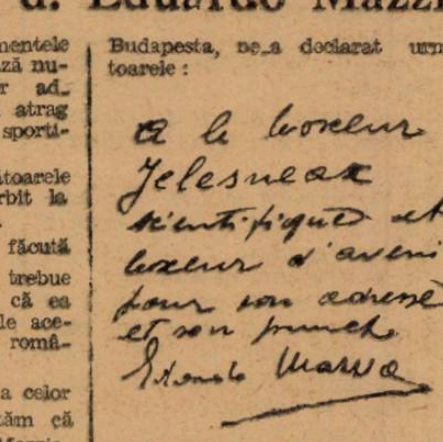

„Boxeurului Jelesneac ştiinţific şi boxeur de viitor pentru dexteritatea sa şi punchul său".

EDUARDO MAZZIA

„Sunt fericit de victoria repurtată, arătându-mă astfel demn de încrederea arătată.

„Acum când am reuşit să cuceresc şi titlul de campion naţional amator, întreaga mea recunoştinţă se îndreaptă către d. inginer Virgil Ibrăileanu, preşedintele grupării „Gloria C. F. R.", care ca un adevărat părinte mi-a dat posibilitatea să contribui şi eu la gloria boxului românesc. Deasemenea toate mulţumirile şi celorlalţi conducători ai sportului ceferist pentru sprijinul dat.

„Iar sportivilor noştri le promit că voi munci şi pe viitor cu aceiaşi râvnă pentru sportul căruia i-am închinat cei mai frumoşi ani ai mei".

ATLETISM

Reveniri după concursul feminin al Venusului

Deşi n'a fost concurs programat cu multe zile înainte, reuniunea de antrenament organizată de Venus, Miercuri pe Anef, a adus rezultate bune şi justificate nădejdi pentru viitor.

N'au fost mai mult de zece atlete, dar au fost dintre cele mai bune. I 'gretăm câteva absenţe, dar c.edem că ele nu vor fi repetate la concursurile ce vor urma şi îndeosebi la campionatele regionale.

Atletismului feminin i se promite de mult drumuri noui, continuitate pe cel făurit cu ani în urmă, când I. S. E. F.-ul şi câteva grupări bucureştene ne-au dăruit reuniuni neuitate şi câteva recorduri naţionale. Acum, alianţa ar putea fi mai puternică, cluburile, Aneful şi străjeria, alcătuind un triunghiu de forţe, capabil de cele mai frumoase succese. Admirăm înţelegerea Venusului şi nu mai puţin, bunele intenţii ale Stadiului, Viforului şi Victoriei.

Dela biruinţi la volley-ball, trei fete talentate au îndrăgit biruinţa atletică: Riegler. Richter şi d'Herbez. Am spus-o şi altădată, Geta Richter va cobori sub treisprezece secunde. Deasemeni la lungime poate câştiga centimetri preţioşi, dacă va prinde pragul. De altfel, aceleaşi bătăi depărtate de prag, au furat Rodicăi Riegler un rezultat vecin cu cinci metri. Încă fără rutină. dar plină de talent şi bunăvoinţă, Solange d'Herbez. Am văzut-o sărind la înălţime şi credinţa noastră — am voi să fie şi a ei — este că detenta pe care o are, o va duce la rezultate mult mai bune.

Sigură pe ea şi cu multă experienţă, ne-a părut Iulia Sebeş, poate momentan cea mai bună săritoare din ţară. Ceea ce însă nu scade cu nimic, nici calităţile, nici eventualele victorii ale lui Inge Welgelt.

Foarte bune cuvinte avem despre Delia Bârlea, minunat dotată. Cu mai multă încredere în ea şi cu un bun antrenor, o vedem întâia noastră aruncătoare. Ba mai mult, câştigătcarea sigură a oricărui triatlon ori pentatlon feminin.

Talentată sprinteră, susceptibilă de mari progrese, s'a dovedit Sica Dumitriu, care mai ales în ştafetă a alergat minunat, după un schimb la fel. Cu voe bună, dispusă să concureze la toate probele reuniunii, Moaţa Chisan. O atletă nouă, Valeria Barbu.

Ceea ce nimeni n'ar putea nega în reuniunile atletice feminine, este dârzenia întâiului loc. Ne-au arătat-o din plin, duelul dela înălţime Sebeş-Weigelt şi pasionanta finală dela lungime unde lupta s'a dat pe câtiva centimetri.

RODICA RIEGLER

Nu putem termina, fără a remarca şi sublinia insistenţa d-lui Baicu, pentru crearea unei atmosfere atletice feminine. L-am văzut venind cu cronometre şi revolver, îngrijindu-se de buna desfăşurare a probelor, încurajând, felicitând. Ajutat de Alex. Mazilu. I. Şimu şi I. Ionescu, precum şi de secretarul federaţiei, Aurel Lupan, d. Baicu a asigurat o regie care poate însemna, chiar pentru concursuri oficiale, o pildă de unitate şi corectitudine.

Primul pas în noul sezon atletic a fost făcut. Şi cine ar putea spune că nu s'a păşit cu dreptul?

V. L.

Programul campionatelor străjereşti de atletism

Campionatele străjereşti de atletism ale Legiunii Bucureşti, se vor desfăşura după cum am anunţat Sâmbătă, 1 Iunie, pe stadionul A.N.E.F., începând dela ora 9 dimineaţa, după următorul program:

9—9,15: 60 m. serii.
9,20—9,45: 60 m. serii străjeri categ. A.
9,45—10,15: săritură înălţime, categ. B.
10,15—10,30: 80 m. serii, categ. A.
10,30—11,15: lungime categ. A, B.
11—11,30: greutate, cat. A.
11—11,30: 6 x 80 străjeri.

DUPA AMIAZA

15,05: 60 m. semifinale.
15,15: 80 m. semifinale.
16—16,15: 1.500 m.
16,20—16,30: 60 m. finale.
80 m. finale.

Inscrierile se primesc până Luni, 21 Mai pe adresa Legiunii de străjeri Bucureşti, str. Clemenceau Nr. 6. Reamintim că un străjer nu poate concura decât la o probă individuală şi ştafetă.

DUMINICA SE DISPUTA CAMPIONATUL STRAJERELOR

Duminică dimineaţa începând dela ora 9, se vor desfăşura campionatele de atletism ale străjerelor.

In program figurează următoarele probe:

9,00: 60 m. serii.
9.15: săritura în lungime.
9.20: 60 m. semifinale.
9.35: mingea praştie.
9.45: 60 m finale.
9.55: 6 x 60 m.

Rezultatele concursurilor străjereşti disputate în comuna Târgşor

TARGŞOR. — In ziua de 21 Mai 1940, cu ocazia sărbătoarei Sf. Constantin şi Elena, în comuna noastră, s'a ţinut o serbare culturală şi sportivă organizată cu concursul străjerilor, primăriei şi instituţiilor publice din împrejurimi.

Serbarea a avut următorul program·

Dimineaţa la ora 10: defilarea străjerilor, după care a urmat o piesă de teatru, coruri şi jocuri naţionale.

După masă, cu începere de la ora 15, au avut loc concursurile sportive, participând concurenţii străjeri din localitate şi provincie, precum şi din Ploeşti, Câmpina, Târgovişte şi Piteşti.

Din rezultatele în ordinea probelor cum s'a disputat:

100 M. PLAT

1. Bindea Marius 11,03.
2. Dinu Marin 12,01.
3. Cernei Ioan.

SARITURI IN INALŢIME

1. Popovici Leon 1,57.
2. Asodi Alex. 1,55.
3. Staffel Ştefan.

1.000 M. PLAT

1. Belteu Constantin 3,11.
2. Stănescu Dumitru.
3. Antonescu Alex.

400 M. PLAT

1. Bindea Marius 52,00.
2. Lăpuşneanu Ioan 56,07.
3. Popescu Tudor.

SARITURA IN LUNGIME

1. Bindea Marius 5 m. 59.
2. Teodorescu Const. 5 m. 40.
3. Alfredo Leonte.

200 m. PLAT

1. Popescu Tudor 27 s.
2. Zoltanovschi Alex.
3. Puşcaşu Ioan.

800 M. PLAT

1. Bindea Marius 2,14.
2. Aldea Emil 2,37.
3. Lăpuşanu Ioan.

ARUNCAREA GREUTAŢII

1. Kraisler I. 10 m. 4.
2. Popa Teodor 10 m.
3. Scvarcz Mise.

Pe comune în punctaj, a câştigat comuna Târgşor care a primit cupa „Colonel Constantinescu Nicolae".

Individual, ca cel mai bun concurent, atletul Bindea Marius, a primit cupa „Ileana" donată de primăria comunei şi o tabacheră de argint donată de către primarul comunei.

Rezultatul cursei dela stadionul Giuleşti

In pauza matchului Rapid — Sp. Studenţesc, s'a disputat o cursă de 1.500 metri, între străjerii stolului C. F. R. Griviţa Vagoane şi cei ai stolului C. F. R. Griviţa Locomotive.

Iată rezultatele:

1) Teodor Ion, Stolul Vagoane.
2) Porojan Leu, stolul Locomotive.
3) Marinescu D-tru, Stolul Loc.
4) Nicolau Panait, stolul Loc.
5) Marinescu Andrei, stolul Vag.
6) Egurov G-ghe, stolul Vag.
7) Dumitru Vasile, stolul Loc.
8) Dragu Emil, stolul Vag.
9) Ciocea Gh., stolul Loc.
10) Marin Ion, stolul Loc.
11) Vâlcu Gh., stolul Vagoane.
12) Ivaşcu Şt., stolul Vagoane.

Total 26 străjeri.

Clasament pe stoluri:

1) Stolul Griviţa Locomotive
Puncte: 2+3+4+7+9+10 = 35 puncte.

2) Stolul Griviţa Vagoane:
Puncte: 1+5+6+9+11+13 = 44 puncte.

MARŞ

Cei cari vor merge incorect, în

„CIRCUITUL FICHET"

VOR FI ASPRU SANCŢIONAŢI

O descriere amănunţită a traseului

Am anunţat, în numerele trecute, pregătirile ce se fac în vederea organizării grandioasei probe populare de marş, „Circuitul Fichet".

Astăzi, vom descrie detailat.

TRASEUL

Din faţa cabanei „Fichet", de unde se dă plecarea, concurenţii vor merge pe str. Sebastian, traversând calea 13 Septembrie şi apoi linia ferată, până în şos. Panduri. De aci vor porni la stânga până la statuia „Leul", apoi la dreapta, pe şos. Cotroceni — în jos — până la podul de peste Dâmboviţa, din nou la dreapta pe splaiul Independenţei, până la piaţa 8 Iunie. Pe bulevardul Maria, până la piaţa Chirigiu, de aci pe calea Rahovei până la piaţa „Spânzuratu" şi apoi pe str. Sebastian până la locul de plecare.

Pe tot acest parcurs, concurenţilor LE ESTE INTERZIS SA MEARGA PE TROTUARE, ci numai pe partea dreaptă a străzii.

SANCŢIUNI

Cei ce vor fi văzuţi fugind, vor fi imediat scoşi din cursă şi urcaţi în maşina abandonaţilor.

Cei ce vor merge nereglementar, vor căpăta avertismente şi deci... penalizări.

După al treilea avertisment, oricare mărşăluitor incorect va fi scos din cursă.

Ce ce nu vor voi să se supună deciziilor juriului, vor fi suspendaţi pentru tot restul anului.

„UNIVERSUL SPORT" OFERA DIPLOME INVINGATORILOR

Pe lângă premiile oferite de gruparea organizatoare, ziarul nostru va decerna învingătorilor celor trei categorii — seniori, juniori şi începători — câte o frumoasă diplomă sportivă.

LUPTE

Competiţia „Teodor Stroja" a obţinut un succes desăvârşit

Pe marginea concursului de lupte dela Sportul Muncitoresc

Duminică am asistat la o frumoasă competiţie de lupte greco-romane.

Prin manifestaţia dela Sportul Muncitoresc luptele greco-romane au câştigat mult din prestigiul pierdut de pe urma acelora care din sport au înţeles să facă afaceri comerciale.

Trebue ţinut în seamă că gruparea muncitorească din Capitală e lipsită de mijloace materiale cu toate că e o societate care are un trecut de aproape 15 ani, iar cheltuelile de întreţinere le suportă numai membrii săi şi ei muncitori, cu scopul de a contribui din puţinul lor pentru o viaţă mai sănătoasă a camarazilor lor.

Gestul acestor harnici muncitori a fost înţeles de vajnicul preşedinte al Camerii de muncă d. senator Teodor Stroja, care a luat frânele acestei organizaţii, pe care credem că o va duce la prosperitate.

La concursul de Duminică, am avut ocazia să constatăm că între muncitori sunt luptători de prima calitate şi ne-a arătat lucruri frumoase rar văzute, iar spectatorii cari au făcut drumul până în Veseliei nu a avut ce regreta.

Azi la Sportul Muncitoresc sunt luptători, cari au atins o clasă ridicată, dar e păcat că aceste elemente merituoase nu au cel puţin o saltea de lupte mai omenească.

Ar fi de dorit ca şi în Capitala ţării noastre, clasa patronală, precum şi ceilalţi muncitori să procedeze de pildă ca muncitorii măcelari din o importantă localitate din Ardeal, care mână dela mână au adus contribuţia lor, fie cu păr de animale, fie cu pânză de saltea sau donaţii băneşti şi în felul acesta au construit o saltea de lupte cum nu este a doua în toată ţara.

Dar totuşi credem că nici muncitorii şi nici patronii din Bucureşti nu se vor lăsa mai prejos şi în curând vor imita pe confraţii lor de dincolo de Carpaţi şi vor instala şi aci o citadelă muncitorească sportivă unde băştinaşii să poată avea o instalaţie modernă de gimnastică cu toate aparatele necesare pentru întărirea fizicului acelora din câmpul muncii.

DEMONSTRAŢIA ELEVILOR

O foarte reuşită demonstraţie de luptă au făcut elevii Sportului Muncitoresc, care a răsplătit pe d. Mihail Schencker, antrenorul muncitorilor din Capitală, pentru munca depusă.

DESPRE LUPTATORI

Tojar dela Sp. Muncitoresc nu a desmințit cu nimic clasa internaţională care o posedă. A arătat că forma în care se găseşte nu poate avea adversari în ţară.

Ancuţă Gh. (Fichet), a arătat că pe lângă forţa de care dispune, e un bun cunoscător a luptelor.

Boti Valentin (c. f. r.), ne-a plăcut foarte mult şi a arătat cu prisosinţă că în sportul de lupte greco-romane nu se cere a fi numai vonic ci să posezi toate tainele lui pentru a învinge, dovadă pe care a făcut-o învingând pe **Herman Ernest** (Muncitorul Rădăuţi) care posedă o putere de Hercule şi fiind un luptător destul de bun, aşa cum a dovedit-o când a învins pe **Ciomârtan Andrei** (F), care şi el ne-a arătat lucruri frumoase.

Cocoş Fr. (c. f. r.), nu a putut arăta în totul tehnica de care dispune, pentru că în lupta care care a susţinut-o cu **Bălan Ilie** care s'a prezentat la concurs fără antrenament, ceeace nu e admis în sportul de lupte, a dat posibilitatea lui Cocoş să învingă uşor la prima acţiune întreprinsă.

Cherner Carol (Sp. M.), a făcut dovada că posedă toate tainele luptelor atunci când a învins pe **Klein Ernest** (F.), care şi el ne-a arătat acelaşi lucru. Spre ghinionul lui Cherner a fost că sorţii au făcut să lupte cu Tojar cu care nu se glumeşte.

Popa Păun (c. f. r.), cu rutina pe care o posedă în acest sport a putut ţine în şah pe **Novac Ion** (F.), un luptător care cunoaşte foarte bine sportul de greco-romane şi mai dispune de voinţă şi putere foarte mare, ceeace a determinat juriul să dea un verdict de egalitate.

Klein Wilhelm (F.), **Berei Iosef** (Sp. M.), **Petre Marin** (F.), şi **Muladi** (Sp. M.), au arătat lucruri ce merită toată atenţia.

Competiţia fiind deschisă, suntem siguri că Duminica viitoare, când se vor disputa finalele şi se vor decerne premiile participanţilor, Stadionul din str. Veseliei va fi neîncăpător.

VOLLEY BASKET-BALL

Programul jocurilor de basket şi volleyball de Duminică 26 Mai

VOLLEYBALL FEMENIN
Categoria I-a

Hai Hai-Bonaparte, teren Sportul, ora 10,15, arb. Fr. Marinescu.

Start Club-Aurora OCB, teren Start, ora 10,30, arb. A. Iordăchescu.

Caraiman-E.F.A., teren Start, ora 11,15, arb. Popescu I.

Radu Vodă-Sportul Studenţesc, teren Sportul, ora 16,30, arb. Theo Augustide.

Categoria II-a

Aurora B.-Viforul Dacia II, teren Aurora, ora 15, arb. Em. Gh. Platon.

Bonaparte B.-Stadiu Român II, teren Sportul, ora 17,15, arb. Maruţi Bobeş.

Radu Vodă-Start Club B., teren Sportul, ora 18, arb. Em. Gh. Platon.

Monitorul Oficial-Macabi, teren Velodrom, ora 18,15, arb. Mircea Ionescu.

Venus-Cometa, teren Sportul, ora 11, arb. Corina Hociung.

Stadiu Român I-Fortuna 940, teren Velodrom ora 16.45, arb. Ferry Covaci.

Viforul Dacia I — Delavrancea, teren Velodrom, ora 17.30, arb. A. Bădescu.

VOLLEYBALL MASCULIN
Categoria I-a

Venus - C.F.R., teren Sportul, ora 8,45, arb. Gr. Avachian.

V.S.C.-Macaby, teren Velodrom, ora 9, arb. H. Surmeian.

Bonaparte-Aurora OCB, teren Sportul, ora 9.30, arb. C. Riegler.

Avântul Sportiv-Sportul Studenţesc, teren Sportul, ora 11,45, arb. Theo Augustide.

REZERVE

Venus-C.F.R., teren Sportul, ora 8, arb. Florin Popescu.

Avântul Sportiv-Sportul Studenţesc, teren Sportul, ora 12,30, arb. Tipărescu.

Bonaparte-Aurora OCB, teren Sportul, ora 15, arb. Aurel Iordăchescu.

V.S.C.-Macabi, teren Velodrom, ora 19, arb. Th. Lascarov Moldovanu.

Categoria II-a

Juventus-Tirul-Crai Nou, teren Velodrom, ora 9,45, arb. Gh. Papinian.

Stadiu Român-Radu Vodă, teren Velodrom, ora 12, arb. A. Rădescu.

Monitorul Oficial-Energia, teren Velodrom, ora 12, arb. D. Iatropol.

Caraiman-Pebe, teren Start, ora 12, arb. M. Enescu.

Săgeata-E.F.A., teren Velodrom, ora 16, arb. Mircea Ionescu.

Aviaţia—A. S. C. J., teren Aurora, arb. Al. Tipărescu.

Viforul Dacia — Viitorul, ora 16.45, arb. Anton Vetra.

Fortuna 940—Delavrancea, ter. Velodrom, ora 17.30, arb. Andrei Ioan.

Categoria a III-a

Fortuna 940 — Negoiul, teren Velodrom, ora 10.30, arb. A. Bădescu.

Viforul Dacia—Crai Nou, teren Velodrom, ora 11.15, arb. Ch'ale Toma.

Radu Vodă—A .S. F. B. U., ter. Velodrom, arb. D. Tatalovici.

Macabi III—Cometa, teren Velodrom, ora 15, arb. N. Kastanian.

Victoria — Vulturii Carpaţilor, teren Aurora, ora 15.45, arb. M. Miloşevici.

A. C. T.—A. S. C. J., teren Aurora, ora 18.30, arb. D. Scorţeanu.

Stadiu Român—Pebe, ter. Sportul, ora 18.45, arb. Herman David.

BASKETBALL MASCULIN
Categoria I-a

V. S. C.—Viforul Dacia, teren Velodrom, ora 10, arb. Aurel Andronache.

uventus Tirul—C. F. R., teren Velodrom, ora 11, arb. D. Marinescu.

Bonaparte—Sportul Studenţesc, teren Sportul, ora 17, arb. Gh. Papinian.

Categoria II-a

Viitorul—Energia, teren Sportul, ora 8, arb. Anton Manole.

A. C. T. — Delavrancea, teren Sportul, ora 9, arb. Gh. Epuran.

Venus—Caraiman, teren Sportul, ora 10, arb. Dan Ionescu.

Categoria a III-a

Monitorul Oficial—Victoria, ter. Velodrom, ora 9, arb. D. Iatropol.

Macabi—Venus, teren Sportul, ora 12, arb. Fl. Popescu.

V. S .C.—A. C. T., teren Velodrom, ora 16, arb. Romulus Cârlig.

Sportul Studenţesc — Minerva, teren Sportul, ora 13, arb. Virgil Andronescu.

BASKETBALL FEMENIN

Sportul Studenţesc—Bonaparte, teren Sportul, ora 18, arb. S. Gruenstein.

Viforul Dacia—Aurora O. C. B., teren Velodrom, ora 18.30, arb. Ferry Covaci.

Dela F.R.B.V.

Luni 27 Mai, se va întruni Biroul Federal F. R. B. V. sub preşedinţia d-lui Petre Angelescu.

Pe ordinea de zi sunt chestiuni referitoare la regulamentele administrative şi la programul internaţional.

*

Grupările de basket şi volleyball, cari au jocuri programate pe terenurile Velodrom, sunt rugate a-şi trimite delegaţii, în cursul zilei de azi între orele 20—21, la sediul Federaţiei, pentru a-şi ridica biletele de intrare dela d. Hariton Surmeian.

Jucătorii cari nu vor prezenta aceste bilete la control, nu vor putea intra pe terenuri.

*

Începând dela 15 Mai, nu se mai permite intrarea gratuită pe terenurile de basket şi volleyball, decât în baza noilor legitimaţii F. R. B. V. pe anul 1940.

Legitimaţiile se eliberează de către Secretariatul general.

Antrenamentul selecţionabililor a fost amânat pe Marţi

Comisia de selecţie F. R. B. V., aduce la cunoştinţa jucătoarelor şi jucătorilor de basketball, că antrenamentul care trebuia să aibe loc azi, la orele 17 şi orele 18.30, a fost amânat pentru Marţi 28 Mai la aceleaşi ore pe terenul Velodrom.

Antrenamentul a fost amânat pentru a se da posibilitate jucătoarelor şi jucătorilor de basket şi volleyball străjeri, să concureze la campionatele de mâine, în cele mai bune condiţiuni fizice.

Comisia va urmări jocurile de campionat din etapa de Duminică şi va nota comportarea tuturor jucătorilor din cele două loturi.

16 echipe s'au înscris până ieri în campionatul străjerilor de volleyball

Campionatul străjerilor de volley-ball urmează să se desfăşoare mâine Sâmbătă începând dela ora 15 pe terenurile Velodrom. Până ieri s'au înscris următoarele stoluri: Schweitz Thierinn, Barbu Delavrancea, Prof. Asociaţi, Şcoala Normală, D. Cantemir, Mitropolitul Nifon, Seminarul Central, Mihai Viteazul, Griviţa Vagoane, Griviţa Locomotive Liceul Lazăr, Aurel Vlaicu, Principele Carol, Sf. Iosif, Titu Maiorescu şi Sp. Haret.

Se vor juca matchuri eliminatorii.

*

Tot Sâmbătă, însă dimineaţa, de la orele 9, se vor continua matchurile pentru Cupa Legiunii de străjere. Concursul se va desfăşura pe Velodrom.

Adunarea generală a regiunii Bucegi F.R.B.V.

In cursul zilei de Miercuri 22 Mai, s'a ţinut adunarea generală ordinară a Regiunii Bucegi F. R. B. V., de sub preşedinţia d-lui Alexandru Argeşiu.

Adunarea a avut loc în prezenţa a 12 delegaţi — între cari delegaţi şi din provincie — cari au avut de ascultat raportul activităţii depuse în anul trecut de acest for şi proectele pe cari le vor urmări cei din completul Regiunii.

D. preşedinte Alexandru Argeşiu a făcut un amănunţit expozeu, în care a menţionat ceiace avea de făcut Regiunea în trecut şi ceiace trebuia să facă — şi va face — în prezent, datorită reorganizării dictate de preşedintele Federaţiei d. Petre Angelescu.

Raportul cenzorilor este aprobat de adunare şi se urmează la alegerea a patru membri.

Sunt aleşi în ordine d-nii: Ferri Covaci şi Gh. Papinian, în unanimitate, Ştefan Ionescu şi Niculae Furlugeanu.

La sfârşitul adunării, delegaţii au mulţumit d-lui Argeşiu pentru activitatea depusă şi l-au asigurat de tot concursul grupărilor.

HAND-BALL

Etapa de Sâmbătă a fost amânată

Etapa campionatului de handball care urma să se desfăşoare Sâmbătă, a fost amânată.

Măsura a fost luată de către federaţia de resort. Cauza amânării este absenţa majorităţii jucătorilor.

Convocare

● Clubul V. S. C. secţia handball convoacă pentru Sâmbătă 25 Mai orele 17.30, pe terenul A. C. S. A., în vederea matchului de campionat cu gruparea C. F. R. pe următorii jucători: Iordăchescu, Marinescu, Brătan, Ionescu-Neaţă, Udenio, Riegler, Surmeian, Avachian, Mera, Sultănescu, Prunescu, Georgiade, Steinitz, Furlungeanu şi Poenaru.

Ştiri sportive din Braşov

Braşov, 22 Mai. — Campionatul districtului Braşov s'a terminat. Trebue să evidenţiăm frumoasa performanţă obţinută de gruparea Malaxa din Tohanii-Vechi, de sub conducerea d-lui ing. Costa, un vechiu sportiv care, deşi în primul an dela înfiinţare, a reuşit să termine prima în seria II, înaintea lui A. C. F. R.

SERIA I-a

1)	St. M-toresc	12	11	0	1	34: 9 22
2)	A.S. Metrom	12	10	0	2	40: 8 20
3)	Caraimanul	12	4	0	8	14:24 8
4)	Isvorul	12	4	0	8	12:26 8
5)	Locomotiva	12	2	0	10	10:34 4
6)	Suburbia	12	1	0	11	6:34 2
7)	Hakoah	12	0	0	12	0:36 0

SERIA II-a

1)	Malaxa	12	9	1	2	44:14 19
2)	A. C. F. R.	12	8	2	2	40:19 18
3)	U. A. B.	12	8	1	3	35:18 17
4)	A. S. Voina	12	8	0	4	36:26 16
5)	Venus	12	3	0	9	22:47 6
6)	Bârsa	12	2	0	10	22:33 4
7)	Soimii	12	2	0	10	9:51 4

Primul tur pentru desemnarea campionului, s'a jucat la Zărneşti. Duminică 19 Mai şi s'a terminat la 1-1 (1-0). Au marcat pentru Malaxa Mureşan II, iar pentru Muncitorii a înscris Istvan II. Duminică se va disputa al doilea match pe stadionul „Metrom" ora 15, deschidere U. A. B.I — Metrom I şi ora 17 Malaxa — St. Muncitoresc finala campionatului districtului Braşov.

Gruparea A. C. F. R. a disputat Duminică 19 Mai un match amical cu Oltul din Sf Gheorghe la Sf. Gheorghe, terminat cu 3-0 (0-0) în favoarea A. C. F.R.-lui. A C. F. R. a încercat noile achiziţii Iată formaţia:

Geană, Costea, Găitănar, Vaida, Eugen, Chicomban II, Sandu, Remus, Spirea Rădulescu, Vagner (Csomag) Au înscris Rădulescu, Spirea şi Sandu. Dela A. C. F. R. au jucat foarte bine Găitănar, Rădulescu şi Csomag.

Ultima oră

Trei echipe ridică pretenţii pentru câştigarea campionatului ungar

In etapa de ieri, leaderii au desiluzionat

Budapesta, 23. (Serviciul nostru special). — Etapa 24-a a avut şi ea surprizele ei. Cu trei zile înaintea marelui „derby", care de data aceasta va da şi câştigătorul campionatului, cei doi rivali s'au arătat destul de slabi. Hungaria a pierdut un punct preţios la Groinok, un punct cu care conducea asupra celui de al doilea clasat, Ujpest. Dealtfel şi Ujpest a învins cu mare greutate Gamma, echipa bătrânilor din Ferencvaros: Toldi, Hada şi Kunewy.

De altfel întreaga etapă a fost caracterizată prin pregătirea pentru Duminică, dată când se va decide soarta campionatului ungar. Matchul de Duminică va fi o luptă mare în care învingătorul poate fi socotit câştigătorul campionatului. In cazul unui match nul, Ferencvaros care e acum în locul trei cu o diferenţă de un punct de primul, are posibilitatea de a câştiga şi el campionatul.

REZULTATE TEHNICE

Szolnok—Hungaria 1-1 (1-0).
Ujpest—Gamma 4-3 (2-1).
Ferencvaros—Kassa 1-0 (1-0).
Kispest—Haladus 6-1 (2-0).
Szeged—Elektromos 1-0 (0-0).
Taxi—Törekves 1-1 (0-0).

CLASAMENTUL

Hungaria	**24**	**16**	**4**	**4**	**61:28**	**36**
Ujpest	**24**	**15**	**6**	**3**	**57:31**	**36**
Ferencvaros	**24**	**17**	**1**	**6**	**64:30**	**35**
Kispest	**24**	**14**	**3**	**7**	**69:40**	**31**
Szeged	**24**	**13**	**5**	**6**	**51:39**	**31**
Törekves	**25**	**11**	**6**	**8**	**37:35**	**28**
Elektromos	**24**	**11**	**5**	**8**	**44:42**	**27**
Gamma	**24**	**10**	**4**	**10**	**42:46**	**24**
Boskai	**24**	**9**	**3**	**12**	**32:58**	**21**
Szolnok	**24**	**8**	**4**	**12**	**32:42**	**20**
Haladas	**24**	**9**	**2**	**13**	**42:53**	**20**
Taxi	**24**	**5**	**4**	**15**	**34:64**	**14**
Kassa	**25**	**5**	**3**	**17**	**27:76**	**13**

Nemzeti s'a retras.

Domnişoara Somogyi învinsă în campionatul de tennis al Ungariei

Ieri s'a disputat finala concursului Elektromos

Budapesta, 23. (Serviciul nostru special). — Astăzi a avut loc finala concursului de tennis a clubului Elektromos. S'a jucat dublu domni.

In finală s'au întâlnit: **Szentpétri şi Gabory,** cari, într'un match de cinci seturi s'au luptat din răsputeri pentru a câştiga acest concurs care în acelaş timp însemnează locul doi în clasamentul jucătorilor unguri. A câştigat Szenpétri, după ce în ultimul set era condus cu 4—0, dar cu o voinţă nemaipomenită a întors jocul şi a câştigat şase game-uri unul după altul.

Rezultatul: Szentpéteri—Gabori 7-5, 4-6, 1-6, 6-0, 6-4.

Domnişoara Somogyi, campioana de tennis a Ungariei, jucând în campionatul interechipe al Ungariei, a fost învinsă de Körmöcsi. De când joacă Somogyi în Ungaria e prima dată când este învinsă de o compatrioată.

Rezultaul:

Körmöcsi—Somogyi 1-6, 6-2, 6-3.

Cu acest rezultat B. B. T. E. a câştigat campionatul cu 6 p., urmat de B. E. A. C. cu 5 p.

Ştiaţi că...

● *polo pe apă s'a jucat pentru prima dată la Londra, în 1869.*

● *sportul cel mai vechi e skiul. Originea lui e preistorică. Zeiţa skiului în mitologia normandă era Tasses.*

● *basket-ball-ul a fost inventat de James Naismith, profesorul şcoalei Springfield Massachusetts.*

● *în 1880 lord Queensbarry a creat primele reguli ale boxului. Tot el a făcut obligatorie întrebuinţarea mânuşilor.*

● *primul teren artificial de ghiaţă a fost construit în Chelsea de un inginer elveţian.*

● *polo călare se datorează persienilor. Intr'un tablou cu 500 de ani A. C. s'a găsit schiţat un sport foarte asemănător cu cel de astăziş*

Mâine seară

Semi-finala campionatului italian la categoria uşoară

Pentru desemnarea adversarului lui Farfanelli, în vederea desemnării campionului de categorie uşoară a Italiei, Gustavo Ansini se va măsura cu Otello Abbruciati.

Matchul hotărît pentru 10 reprize a 3 minute se va desfăşura mâine seară în piscina închisă Littoriale di Bologna.

Invingătorul acestei semi-finale va disputa titlul naţional alături de Farfanelli.

Cu prilejul reuniunii de mâine seară, greul Menabeni va înfrunta pe Romoli şi semi-mijlociul Gigi De Laurentis pe Binazzi, fost campion amator al Italiei.

HUMOR...

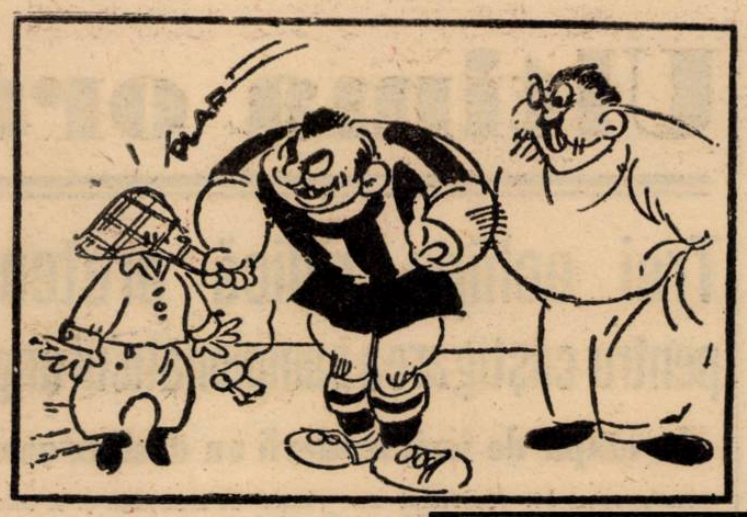

Pentru a câştiga timp, d-le arbitru, dece nu intraţi depe acum în cosciug ?

Arbitrii sud-americani

— Primiţ, domnule, această beretă, în semn de umil omagiu. Şi să nu vă pună nenorocul s'o ridicaţi depe ochi, înainte ca partida să fie terminată...

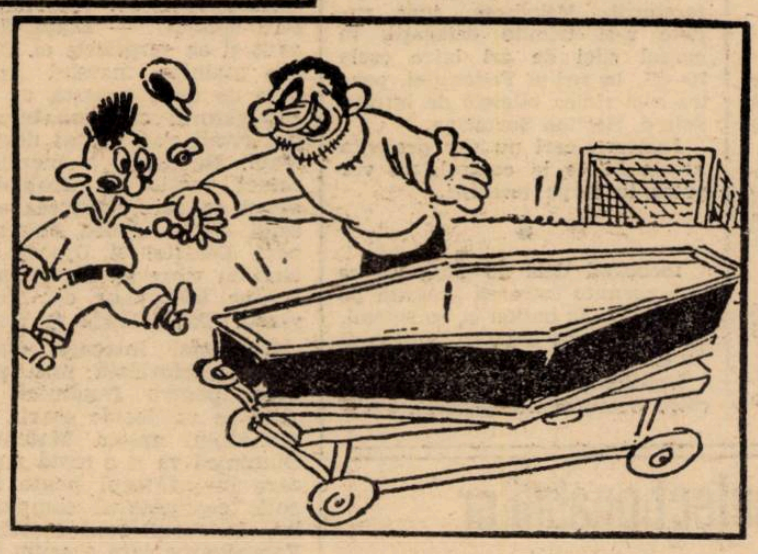

Ciudăţeniile timpului

Să jucăm la poarta asta, căci la cealaltă ploua

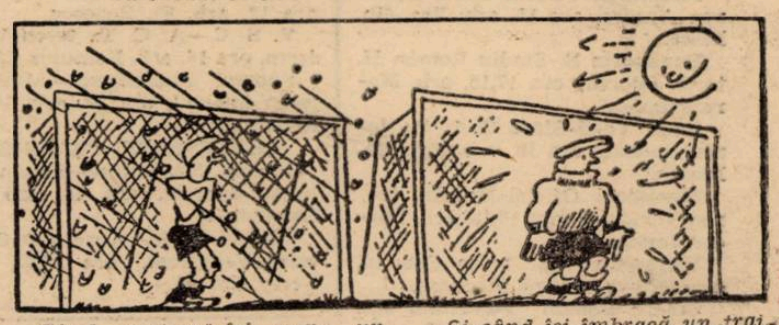

Când portarul îşi pune un tricou uşor.

...Şi când îşi îmbracă un trening mai gros.

Dar pentru spectatorul pasionat, timpul nu se judecă după factorii meteorologici: dacă echipa susţinută a învins a fost fără îndoială, „timp frumos".

ŞI SA MAI SPUNA CINEVA CA ARBITRII NU INFLUENŢEAZA JOCUL...

— ...Camera are tot confortul: calorifer, apă curentă, teren de football la fereastră...

ECHIVOCUL

CUM INŢELEGE UN PROFAN FRAZA FOOTBALLISTICA „INAINTAREA FACE SA DANSEZE APARAREA ADVERSA"

CELEBRUL PORTAR A CUMPARAT UN CARUCIOR PENTRU COPILUL SAU

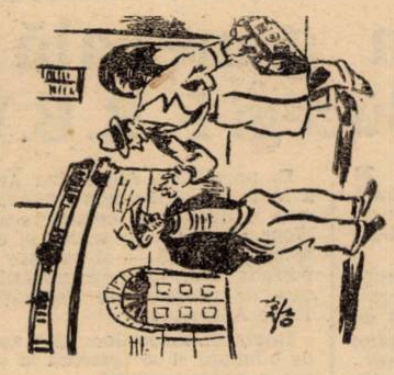

INTRE CAMARAZI DE CLUB:

— Imprumută-mi 1000 lei.

— Mă duc să mă culc şi pe urmă-ţi dau.

— Exact ! Uitasem că joci astăzi.

— E un cont scandalos: 1500 lei diverse; 1700 lei diverse... Ce e asta: familie sau club de football ?

— „Cum ?... Imposibil ca fiul meu să vă fi spart geamul cu mingea... Este bolnav de două zile...

Influenţa războiului

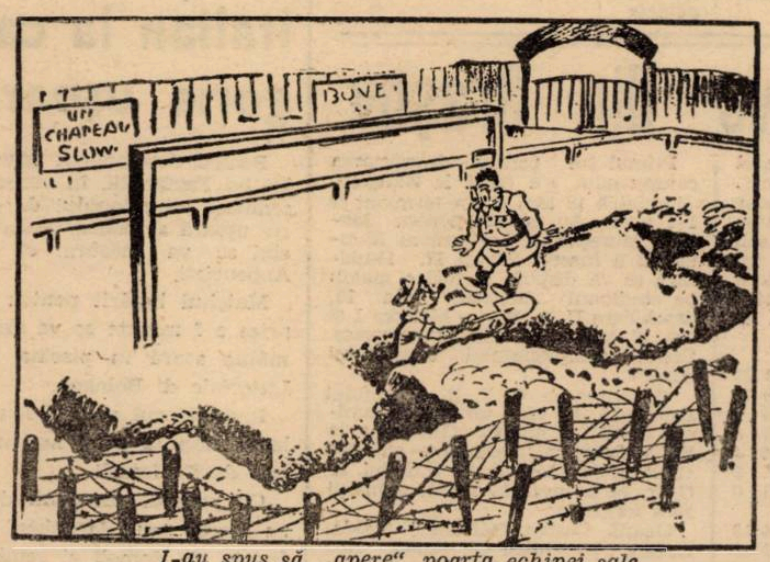

I-au spus să „apere" poarta echipei sale...

La sfârşitul lui Iunie

Revanşa matchului de box România-Ungaria

Intâlnirea va avea loc la Bucureşti

După matchul disputat în ziua de 18 Mai la Budapesta, între reprezentativele de box amator ale României şi Ungariei, chestiunea revanşei a fost trecută pe ordinea de zi.

F. R. Box-ul, de comun acord cu U. F. S. R.-ul, a hotărît în cursul zilei de eri ca cea de a doua întâlnire România-Ungaria să se desfăşoare în Bucureşti, la sfârşitul lunii Iunie.

In acest sens, s'a scris la Budapesta şi data exactă se va fixa imediat ce răspunsul din capitala Ungariei va sosi.

Editura Societăţii Anonime „Universul", Bucureşti, Str. Brezoianu No. 23—25 — România

„ASOCIAȚIUNEA" SIBIIU

Taxa poștală plătită în numerar conform aprobării dir. generale p. t. t. nr. 24.464/939

2 LEI

UNIVERSUL

8 PAGINI

141-1940

Redacția și Administrația: Palatul „UNIVERSUL" str. Brezoianu 23—25. Telefon: Centrala 3.30.10; Redacția 4.21.81. Redactor responsabil EUGEN DUMITRESCU

Proprietar: „Universul". S. A. Adm.-delegat: STELIAN POPESCU Inscris sub No. 167, Trib. Ilfov | Nr. 141. — Anul III | BUCUREȘTI.—Duminică 26 Mai 1940 | ABONAMENTE: Pentru grupări sportive 1000 lei anual | 1 an LEI 500 6 luni LEI 270 3 luni LEI 150

Bulgaria, Grecia, Turcia și România participă la PRIMA BALCANIADA DE CICLISM

Marea competiție începe azi la Velodromul din Șos. Olteniței

In după amiaza zilei de astăzi, începe, sus la Belu, o luptă epocală în istoria ciclismului: Balcaniada.

Etapă de covârșitoare însemnătate, în viața noastră ciclistă, în viața noastră sportivă, Balcaniada impune în sud-estul Europei, sportul ciclist românesc, ca o instituție solidă, regia primei ediții a acestei grandioase manifestațiuni, invederând un fapt de puternică afirmare a sportului pedalei.

Sarcina ce ne-am luat-o, mai exact sarcina ce și-a luat-o F. R. C., limitat, în ultimă instanță la o singură persoană, șeful ciclismului, d. Vasile Canarache, care a dus eroic în spinare întreaga regie, — este, indiscutabil, un act de mare curaj.

Când țări cu ciclism mai avansat, cu temelii mai trainice și cu afirmări mai viguroase și mai vechi, — au luat cunoștință de acest act curagios, al nostru, — l-au salutat cu entuziasm. Un entuziasm care mărturisea admirație și, dincolo de care, se recunoștea că Balcaniada este o răspundere, la care deși, poate, au reflectat n'au avut tăria necesară să pornească la drum.

S'o înfăptuească.

Nu vrem prin aceste rânduri, nimic altceva decât să dăm „Cezarului ce i se cuvine. Să subliniem performanța magistrală a cutezătorului șef al cicliștilor. Performanță care culminează o serie de alte isprăvi tot atât de meritorii în lupta, fără preget, pentru ridicarea ciclismului la nivelul meritat.

Retușat esențial, velodromul de la Belu, în vestmânt de sărbătoare, cu tribune impunătoare și pitoresc pavoazat, așteaptă răsboinicii celor patru națiuni: Grecia, Bulgaria, Turcia și România.

Privind înfățișarea velodromului, socotind munca depusă, observând truda regiei, simți o satisfacție aleasă, — că ciclismului îi este dat, după anii de sbucium și penurie, luptând cu indiferența aproape generală, să stărnească atâta vâlvă, marcând cu litere mari, grele, un capitol epopeic în cartea în care dârz, trudnic și ignorat până acum și-a scris zi de zi, filele, cu sacrificii și hârjoeli numai de pionerii și driguitorii lui știuți.

Dacă simți cu adevărat sportiv și vrei binele acestei instituții și morale, de netăgăduit preț, spor-

(Continuare în pag. 7-a)

Congresul Federațiilor balcanice de ciclism, în timpul lucrărilor

ASTĂZI IN CURSA DE VITEZĂ

DRAGOMIR și STEINHARDT

aleargă cu doi adversari de temut: DOBREFF (Bulgaria) și TALAT (Turcia)

La semi-fond Tudose mare favorit

Programul de astăzi

Festivitățile de astăzi încep la ora 16 și se vor desfășura după următoarul program:

Ora 16: Salutul sportiv Majestății Sale Regelui; 2. Deschiderea Balcaniadei; 3. Imnurile naționale ale țărilor participante; 4. Defilarea echipelor naționale în ordine alfabetică; 5. Defilarea cluburilor din București.

După solemnitatea deschiderei Balcaniadei, va urma — începând dela ora 16.45 — programul sportiv.

DRAGOMIR

CAMPIONATUL BALCANIC DE VITEZA

Fiecare din cele patru națiuni participă cu câte doi alergători.

Se vor alerga patru serii de câte doi, apoi vor urma recalificările, sferturile de finală și semi-finalele. Finala se alergă mâine, Duminică.

Câteva indicații de ordin tehnic: velodromul are o pistă lată de 7 m. și cu o lungime de 572 m.

SERIILE LA VITEZA

Seria I-a Gheorghieff (Bulgaria) — Seferiadis (Grecia).

(Continuare în pag. 7 a)

Cu două zile înainte de marea bătălie pentru titlul suprem

Venus a decis:

prezintă echipa standard RAPID și-a cantonat jucătorii de Joi seara iar astăzi îi va plimba până la Snagov

Cine bate? Venus sau Rapid? In ajunul derbyului etern întrebarea aceasta preocupă pe toți în măsură egală. Fără a egala în intensitate pe aceea celebră „a fi sau a nu fi" ea constitue azi problema esențială a opiniei sportive.

Pasionant prin el însuși matchul acesta domină înireg campionatul național căci independent de ierarhia statistică, pe care o stabilește acesta, hegemonia anului e acordată numai de victoria din acest derby.

JUHASZ

De data aceasta matchul are o ambianță excepțională.

Pentrucă victoria va aduce învingătorului titlul de campion național.

Ce comentar să fie adăogat acestei simple enunțări, care spune totul în modul cel mai plastic?

Comentariile sunt inutile.

Ca și superlativele, de altfel.

Pentru matchul acesta vorbește o tradiție nedesmințită și un eveniment recent, care a confirmat integral tradiția amintită: finala Cupei României.

NU VOM MAI FACE ACEIAȘI GREȘEALA

In locul comentariilor, fapte. Echipa Rapidului a fost cantonată încă din seara matchului cu Sportul Studențesc. Cu excepția lui Sipos, care nu a putut să-și găsească parteneri deși a cheltuit 500 de lei cu mașina căutându-i, iar astăzi vor face o plimbare la Snagov.

Pentru o echipă cu vedete o asemenea măsură este bună.

Dar ea este în acelaș timp și o sabie cu două tăișuri.

Totdeauna, o echipă, care a exagerat importanța unui match, a pierdut iremediabil.

Ieri, în hall, o discuție tehnică. Se analizau motivele, pentru cari Rapid „a pierdut" finala.

Toată lumea era de acord că Venus a putut egala pentrucă la 2:0 Rapid a „jucat" încetând să mai lupte.

„Acum nu vom mai face aceeaș greșală spunea Bogdan, care are o nemaipomenită poftă de joc.

„Numai să mai putem conduce cu 2:0..." i-a răspuns imediat Lengheriu, „pesimistul" echipei.

LINIA DE MIJLOCAȘI A VENUSULUI

Programul cuplat dela Giulești a fost revelatoriu.

Protagoniștii marei întâlniri de mâine au câștigat ușor și la scor. La aceeași diferență de puncte și lăsând extraordinară impresie.

Se întâlnesc două echipe în formă.

Iată prima concluzie, pe care au impus-o matchurile de joc.

Raționamentele „liniei" nu au o prea mare trecere în jocul de football.

Totuși. Se poate afirma că

(Continuare în pag. 3-a)

football football football football football football football

Divizia B. programează
mâine 9 matchuri interesante și echilibrate

Matchul zilei: F. C. Ploești — Mureșul

Mâine Divizia națională B programează o zi de retanți.

Campionii fiind cunoscuți etapa nu mai prezintă niciun interes. Singurul match care o scoate din anonimat este cel dela Tg. Mureș între Mureșul și F. C. Ploești.

O victorie a Mureșului îl poate instala leader, pe când o înfrângere îi scoate din cursă.

La rest, jocuri echilibrate și anonime.

SERIA I.a

ORADEA: C. A. O.—DRAGOȘ VODA

Dragoș Vodă susține un match greu, întâlnind la Oradea pe C. A. O. Orădenii joacă excelent acasă. Cazul F. C. Ploeștiului e concludent așa că Dragoș Vodă va trebui să lupte cu ultima picătură de energie pentru a scoate un rezultat favorabil. In toamnă C. A. O. a învins cu 2—1.

TG. MUREȘ: MUREȘUL—F. C. PLOEȘTI

Matchul „cheie" al seriei municipiilor se dispută la Tg. Mureș între formația locală Mureșul și F. C. Ploești.

Mureșenii sunt foarte periculoși acasă așa că șansele F. C. Ploeștului apar reduse. Totuși, credem că F. C. Ploești își va da seama de situație și va juca cu cea mai mare atenție pentru a preîntâmpina o surpriză.

F. C. Ploești a învins în toamnă cu 6—1.

CLASAMENTUL

F. C. Ploești	15	12	1	2	64:11	25
Mureșul	17	12	1	4	54:24	25
F. C. Brăila	17	11	3	3	39:23	25
F.C. Craiova	16	10	2	4	36:21	22
C. A. O.	16	10	1	5	44:32	21
A. S. C-ța	18	6	0	12	35:51	12
D. T. Vodă	17	5	2	10	25:36	12
F. C. Nistru	16	5	1	10	27:45	11
Astra	18	2	3	13	17:51	7
Vict. C.F.R.	18	0	0	18	3:71	0

SERIA II.a

TIMIȘOARA: ELECTRICA—GLORIA

La Timișoara, se dispută un match echilibrat între Electrica și Gloria. Gloria prezintă o echipă tânără, combativă, care a reușit în acest sezon rezultate foarte frumoase, așa că poate ieși învingătoare.

In toamnă, Electriva-Gloria 3—2.

T. SEVERIN: C. F. R.—MINERUL

Echipa neînvinsă în acest sezon, Minerul, se deplasează la T. Severin, unde întâlnește nedutabila formație a C. F. R.-ului.

Feroviari au reușit în acest sezon rezultate frumoase; totuși nu pot încheia șansele Minerului.

Minerul a învins în toamnă cu 3—1.

CLASAMENTUL

Mica	18	13	1	4	45:19	27
Minerul	17	11	2	4	27:14	24
Electrica	17	10	1	6	26:22	21
Chinezul	18	10	0	8	41:33	20
Jiul	18	8	4	5	29:17	20
Vulturii	18	8	2	8	23:29	18
Gloria	14	6	3	5	32:25	15
C. F. R. (T. S)	16	6	1	9	21:32	13
C. F. R. (Sim)	17	3	2	12	13:30	8
Sparta	18	1	2	15	10:51	4

SERIA III-a

ORADEA: CRIȘANA—OLTUL

La Oradea, Crișana întâlnește Oltul din Sf. Gheorghe.

Crișana, invicibilă acasă, este favorită întâlnirii mai cu seamă că Oltul nu e periculos decât atunci când joacă acasă.

BOGA

In toamnă a învins la limită Crișana cu 3—2

C. TURZII: IND. SÂRMII—C. S. TG. M

Un match echilibrat este cel dela Câmpia Turzii, unde se întâlnesc Ind. Sârmii și C. S. Tg. Mureș. Industria Sârmii are cele mai mari șanse. Ind. Sârmii a învins în toamnă cu 2—1.

TURDA: CIMENTUL—STĂRUINȚA

La Turda, Cimentul primește vizita Stăruinței. Cel mai indicat la victorie pare a fi Cimentul. In toamnă, Stăruința a învins cu 2—1.

Crișana	17	4	2	1	51:11	30
Universitatea	17	12	1	4	49:24	25
S. S. M. R.	17	10	1	6	38:19	21
Oltul	16	7	5	4	31:15	19
Ind. Sârmii	16	8		6	34:23	16
Stăruința	17	7	2	8	27:34	16
Cimentul	16	6	3	7	30:27	15
Ol. C. F. R.	17	6	1	10	27:41	13
C. S. Tg. M.	17	4	3	10	20:42	11
Victoria	18	0	0	18	5:76	0

SERIA IV-a

PLOEȘTI: PRAHOVA—MUNCITORUL

Prahova susține un match ușor, întâlnind pe Muncitorul. Echipa cernăuțenilor nu poate periclita șansele ploeștenilor cari rămân favoriții noștri.

In toamnă rezultatul a fost egal: 1—1.

GALAȚI: D. V. A.—FR. ROMANA

Leaderul seriei Fr. Română se deplasează la Galați întâlnind pe D. V. A. După slaba performanță dela București șansele D. V. A.-ului sunt foarte reduse.

CLASAMENTUL

Fr. Română	16	14	1	1	63:17	29
Ferroemail	17	12	2	2	59:15	27
Macaby (B)	18	12	2	4	58:13	26
D. V. A.	16	9	1	6	41:26	19
Prahova	15	7	3	5	30:31	17
Macaby (C)	15	6	2	7	26:33	14
Turda	17	5	3	9	29:33	13
Muncitorul	15	4	1	10	19:49	9
C. S. Doc	18	3	0	15	19:70	6
Traian	15	1	0	14	9:52	2

Sport rural

JUNIORII CHITILEI AU ÎNVINS PE CEI AI MOGOȘOAEI

Pentru propagarea foot ballului rural cele două reprezentative de juniori au disputat un match amical, terminat cu victoria Chitilei cu scorul de 2—1 (2—0).

Au marcat pentru învingători Ciupag I și Anton, pentru învinși Taulescu II.

A arbitrat d. Mantopol următoarele formații:

Chitila: Ciupag II, Barbu, Bălănescu, Gheorghe Savu, Godiu, Boteanu, Anton, Ciupag I, Sulton și Tică.

Mogoșoaia: Taulescu I, Ciolân I, Ciolân II, Ilie, Radu, Jenică, Măincă, Taulescu II, Stoenescu, Stamate și Erbatu.

Pe același teren se dispută Duminică 26 Mai matchul dintre echipele prime ale acestor cluburi.

Din lumea cluburilor mici

● **ECHIPA** de football a tineretului F. R. N. dorește să joace un match amical în provincie, Duminică, 2 Iunie a. c.

Cei interesați sunt rugați a se adresa d-lui Constantin Teodorescu, str. Ecaterina Basilescu No. 80, București.

● **F.C.B.N.** convoacă pentru Duminică, 26 Mai a. c., toți jucătorii secției de football, precum și foștii membri, pe terenul propriu, în vederea formării echipei pentru deplasarea ce se va face ulterior în provincie.

SPORT ȘCOLAR

CUPA LICEULUI PRINCIPELE CAROL

Prin decizia luată de comisia de judecată a cupei, s'a decis ca matchul liceul Elen cu liceul C. Brâncoveanu să se rejoace pentru atitudini nesportive pe teren.

Echipa care nu se va prezenta în ziua de 24 Mai ora 16 precis pe terenul Velodrom, va pierde prin neprezentare.

Contestații pentru rejucarea matchurilor nu se admit de comisia de judecată.

Câștigătorul va juca cu liceul Pr. Carol pentru finala cupei.

REZULTATUL DIN SEMIFINALA

Pr. Carol—Normala 3-2 (1-1).

CUPA SF. GHEORGHE

C'asa V-a a liceului „Sf. Gheorghe" dă o cupă pentru clasele IVa și a V-a a tuturor liceelor din Capitală.

Inscrierile se primesc la elevul Melossi secondo din cl. V-a până Sâmbătă 25 Mai a. c. orele 17 p. m., când vor avea loc și tragerile la sorți.

Taxă de inscriere lei 50.

ANTRENAMENTELE LICEULUI „NICOLAE BALCESCU"

Se aduce la cunoștința elevilor basketball-iști și volley-ball-iști din cursul superior, că săptămâna viitoare vor avea loc două antrenamente pentru a se forma definitiv echipele ce vor reprezenta liceul nostru la toate viitoarele manifestațiuni de volley și basket-ball.

Atât elevii dela A. cât și cei dela B. se vor inscrie în lotul din care se vor forma echipele la străjerul *Bordeianu I. Vasile* din clasa V-a A sub a cărui conducere vor avea loc antrenamentele.

CL. I L.P.C.—CL. II L.S.V.
1—0 (0—0)

Călărași, 19. — Azi s'a disputat în localitate al doilea match al echipei cl. I L. P. C. Cu toate că timpul a fost nefavorabil, echipa L. P. C. a învins echipa cl. I L. S. V. la limită cu 1-0. Unicul punct a fost înscris de Drăgan.

La fluerul arbitrului Condeescu, s'a aliniat în echipa învingătorilor următoarea formație:

Manole, Nicolae N., Cristescu E., Gheorghe A., Gogâlea C., Scărlătescu O., Drăgan I., Bouleanu P., Scăunaș N., Alecu D., Iosif T.

S'au remarcat: Drăgan, Iosif, Manole, Scărlătescu O. și Cristescu E.

LICEUL MIHAI EMINESCU CLASA II — CLASA I
4-2 (2-0)

S'au evidențiat: Ghițan (cel mai bun din 22), Beldiman, Popescu, Lăzărescu, Cristescu și Ionescu (cl II) iar dela cl. I: Constantinescu, Coman, Cchiopu și Teodorescu.

Au marcat: Beldiman (2), Andrei și Barbu pt. cl. II iar pentru cl. I: Constantinescu și Coman.

D. D. Ignat a condus formațiile:

CLASA II-a: Popescu, Marinescu, Dudu, Lăzărescu, Ghițan, Cristescu, Barbu, Ionescu, Andrei, Beldiman, Stănescu.

CLASA I-a: Ghinea, Ciutacu, Teodorescu, Bratu, Bobocea, Seceleanu, Coman, Mangra, Schispu, Stoilă, Constantinescu.

AZI AU LOC MATCHURI INTERȘCOLARE PE TERENUL STADION

Azi se vor disputa pe terenul Stadion încă două matchuri interșcolare și anume:

Ora 3.30 cl. I. Gimn. Heliade Rădulescu — cl. I Lic. Mihail Eminescu.

Ora 5.30 cl. II. Gimn Heliade Rădulescu — cl. II Lic Mihail Eminescu.

Vor fi jocuri frumoase în care elementele de valoare din tineretul școlar vor avea ocazia să se releve.

Convocări

● **SP. STUDENTESC** convoacă pentru astăzi Sâmbătă 25 Mai crt. la ora 19, la sediul din str. Grădina cu Cai nr. 1, pe toți juniorii, având a li se face importante comunicări.

● **A. S. DISTRIBUTIA** convoacă mâine Duminică, 26 Mai a. c., la ora 8,15 dimineața pe terenul Macabi, toți jucătorii echipei prime și juniorii.

Tramvai 16 până la poarta terenului.

● **DACIA TRAIANA** convoacă pentru Duminică, 26 Mai c., la orele 9 pe terenul Unirea pe toți jucătorii.

● **„Vulturii Carpaților"** convoacă Duminică 25 Mai a. c., orele 7,30, la sediu sau la ora 8 pe terenul „Unirea Tricolor" pe toți jucătorii săi în vederea matchului cu „Colțea".

Absențele vor fi aspru sancționate.

● Clubul V. S. C., secția handball, conpoacă pentru azi, Sâmbătă, 25 Maiu, la orele 17,30, pe terenul A.C.S.A., în vederea matchului de campionat cu gruparea C.F.R., pe următorii jucători: Iordăchescu, Marinescu, Brătan, Ionescu-Neață, Udenio, Rigler, Surmeian, Mera, Poenaru, Sultănescu, Prunescu, Steinitz, Georgiade și Furlungeanul. Cei ce vor lipsi vor fi sever sancționați.

Grupări neafiliate

● **A. S. Rahova** face cunoscut grupărilor neafiliate, că Duminică 26 Mai, la orele 10, se va juca pentru cupa „Rahova", sistem Fulger.

Echipele doritoare a lua parte, sunt rugate a aduce la cunoștința organizatorilor, în Prel. Rahovei 56.

SPECTACOLE

Teatre

OPERA: Voevodul țiganilor.

NAȚIONAL: matineu: O scrisoare pierdută; seara: O noapte furtunoasă și Conu Leonida față cu reacțiunea.

STUDIO: matineu: Să divorțăm; seara: Toți avem interese și Vocea omenească.

LIGA CULTURALĂ: Iisus.

MUNCĂ ȘI VOIE BUNĂ: matineu: Trușcă-Puș; seara: Slugă la doi stăpâni.

REGINA MARIA: Papa se lustruește.

SĂRINDAR: matineu și seara: D-ra Butterfly.

COMOEDIA: matineu și seara: Un băiat și jumătate.

Cinematografe

ARO: Steaua din Rio și jurnale noui cu ultimele evenimente. Paramount.

SCALA: Sora de noapte și jurnal Paramount.

CARLTON: Aproape de cer și jurnale Fox, UFA și Paramount.

CAPITOL: „Balalaica" și jurnale noui

REGAL: „Adevăr cu orice preț". Jurnal Paramount și O. N. C.

TRIANON: Volga-Volga și jurnal nou Paramount.

SAVOY: Antanta cordială și Paris

SELECT: Cavalcada Holywoodului.

FEMINA: Omul cu masca de fer.

A. R. P. A.: Fuga în întuneric și jurnal.

PALAS BULEVARD: Nu sunt criminal și Femeia diabolică.

ROXY: Cei patru cavaleri și jurnal Metro și Paramount.

ELYSEE: Zenobia și Secretul.

FORUM: Cocoșatul dela Notre Dame și Azi cânt pentru tine.

OMNIA: Andy Hardy cowboy și filmul românesc „O poveste tristă".

AIDA: Prizonierele destinului și Cântecul eroilor.

AMERICAN: Gorila și Vulpea argintie.

BIZANTIN: Pumnul de fier și Vis de tinerețe.

BARCELONA: Ordin de chemare și Honolulu.

COTROCENI: Dragostea mea te cheamă și Sabotaj

CARMEN: Stan și Bran aviatori și Serenada primăverii.

DACIA: Femei și Nu sunt criminal.

DICHIU: Tarzan în exil și Patru bărbați și un jurământ.

DIANA: Delir și Pumnul de fier.

EDISON: Noaptea destinului și Vasul robilor.

FLORIDA: Capcana și Prizonierele destinului.

FRANKLIN: Contesa Walewska și Iluzii.

GLORIA: Cocoșatul dela Notre Dame și Suferințele unei mame.

GRAND: A noastră e noaptea și Diligența însângerată.

ILEANA: Iluzii, Eroul din Far-West și Linia Siegfried.

IZBANDA: Nu sunt criminal și Aventură în Paris.

LIZEANU: Se aprind făcliile și S'a născut un imperiu.

LIA: Carnavalul alb și Caterina cea mică.

LUCIFER: Evadatul din Alcatraz și Nanette are trei iubiți.

MARCONI: Beau Geste, Răsunetul deșertului, Jurnal de război și trupa de reviste D'Ayol.

MARNA: Gorila, Ultima aventură a lui Sherloch Holmes și trupa de reviste Titi Mihăilescu.

MILANO: Emigranții și Vestul sălbatic.

MODEL: Copiii părăsiți și Tarantela.

MIORIȚA: Mocirla, Steaua Nordului și jurnal.

NONI: Gunga Din și Spaima vestului sălbatec.

NISSA: Noaptea destinului și Femeia care primește palme.

NERO: Razia și Aventurile lui Huchberry.

ODEON: Hotel Imperial și Steaua Nordului.

PACHE: Eu sunt legea și Cei trei muschetari.

PELES (Calea Colentina 84): Cei trei muschetari și Focul din Chicago.

PARIS: S. O. S. Carfax.

RAHOVA: Fugara și Doi camarazi.

REX: Emigranta și Sudan.

RIALTO: Cavalcada fantastică și Nopți albe în Petrograd.

SPLENDID: Hotel Imperial și Șarlatanul.

TOMIS: Mezalianță și Teroare.

UNIC: Carnavalul alb și Caterina cea mică.

UNIREA: Vin ploile și Oameni de mâine.

VOLTA BUZEȘTI: Bosfor și Regina carnavalului.

VENUS: Olimpiada Sovietică 1939, O fetiță delicioasă și jurnal românesc.

VOLGA: Cocoșatul dela Notre Dame, Tom și Buster la cabaret și jurnal cu 8 luni de război.

Football Football Football Football

In provincie, etapa de mâine programează 4 matchuri de „interes local"

Dacă matchul cel mare al celei de a XX-a etapă a campionatului național se dispută în Capitală între Venus și F. C. Rapid, nu e mai puțin adevărat că nici jocurile din provincie nu sunt lipsite de importanță.

O importanță locală e drept.

Rezultatele de mâine oricare ar fi ele nu pot aduce mari perturbări în clasament decât toate matchurile se termină cu rezultate surpriză. Și încă nici atunci schimbările nu s'ar produce imediat, fiind nevoie de încă cel puțin o etapă cu rezultate neprevăzute.

Și cum: „minuni în vremea noastră nu cred a se mai face", înseamnă că aspectul final al clasamentului, cel puțin în partea a doua a lui s'a și hotărît.

Cu toate acestea niciunei echipe nu-i e permis să neglijeze nici cea mai mică șansă care i s'ar oferi. Totul e posibil, cel puțin în teoria dacă nu-i în practică.

De aceea chiar echipele „definitiv" condamnate la retrogradare au datoria să nu abandoneze lupta.

Dacă nu pentru altceva, măcar pentru prestigiul lor, pentru prestigiul footballului românesc.

LA CLUJ, SPORTUL STUDENȚESC VA INCERCA SĂ SE REABILITEZE

Matchul dintre Victoria și Sportul Studențesc se desfășoară în condiții ideale pentru a produce un spectacol frumos. Asta pentrucă echipele nu se vor mai războiu pentru „două puncte pretioase" care nu le-ar mai fi de niciun folos.

Va fi aproape un match amical.

Și trebue s'o spunem, din cele mai pronunțătoare

Dacă înaintașul centru al Victoriei mai posedă forma de acum o săptămână, atunci clujenii trebue să câștige. Universitarii însă vor încerca să se reabiliteze și să sulgă măcar un match nul

Ceeace credem că se va întâmpla.

LA TIMIȘOARA, RIPENSIA IȘI VA APĂRA LOCUL IN CLASAMENT

Jocul care va opune mâine la Timișoara pe Ripensia. Amefei va decide locul șase din clasament.

Acest loc îl ocupă acum Ripensia urmată de un punct diferență de Amefa. Arădenii au făcut în campionatul acesta câteva matchuri

Vor reuși să facă mâine încă unul? Tot ce se poate.

Puțin probabil însă, având în vedere forma excelentă a jucătorilor timișoreni. Nu cunoaștem echipa pe care o vor alinia, e cert însă că au de unde alege unsprezece jucători în formă. Așa că pronosticăm victoria Ripensiei.

U. D. R. — GLORIA C. F. R., DOUA ECHIPE ASEMANATOARE

Matchul dintre U. D. R. și Gloria C. F. R. ca să un joc echilibrat, ar fi trebuit să se dispute pe teren neutru. Într'adevăr, ambele echipe joacă excelent pe teren străin și modest pe teren propriu. Mâine se joacă pe terenul U. D. R.-ului. Deci gălățenii sunt avantajați.

In ultima vreme însă, U. D. R. a desmințit în oarecare măsură această legendă.

Matchul va fi foarte disputat, în reșitenii sunt de puțin favoriți

Datorită faptului că au o echipă mai masivă.

F. C. CARPAȚI TREBUE SĂ IASĂ DIN SERIA NEAGRA

Ultimul match „the last but not the least" se dispută între C. A. M. T. și F. C. Carpați la Baia Mare.

Ulimii sunt actualmente într'o situație extrem de critică. Stau pe o muchie de cuțit, muchie care s'a subțiat dela match la match, înfrângerea din partea Amefei, fiind „apogeul" declinului. (Dacă se poate spune!.

Venus nu s'a lăsat mai prejos și le-a marcat băimărenilor patru goaluri.

In schimb C. A. M. T. a jucat când mai bine când mai prost dar a acumulat destul de multe puncte ca să fie la locul cinci în clasament.

Intrucât pe ei nu-i interesează victoria, iar pentru Carpați e de o importanță vitală putem să indicăm în toată siguranța victoria ultimilor.

Cu două zile înainte de marea bătălie pentru titlul suprem

(Continuare din pag. I-a)

după matchurile dela Giulești Venus pare a fi favoritul întâlnirii.

Si aceasta pentrucă ele au arătat o netă superioritate a liniei de mijlocași a Venusului. Intr'adevăr, compartimentul Demetrovici, Iuhasz, Lupaș este mult mai bun acum decât acela forma de Vintilă, Rășinaru și Costea.

Linia de mijlocași a Venusului a decis rezultatul în matchul pentru finala Cupei României. Ea îl poate decide și mâine, tot atât de ușor.

Nu este însă mai puțin adevărat că această superioritate a mijlocașilor venusiști este parțial echilibrată de faptul că noua linie de atac a Rapidului este mai bună decât înaintarea Venusului.

Dar nu trebue uitat că ea poate fi destul de bine anihilată de mijlocașii „negrii" azi, de departe cei mai buni din țară.

UN DUEL MARE: BODOLA-LENGHERIU

La câteva zile după formidabila partidă făcută în contra Ungariei B, Bodola a făcut încă un joc tot atât de sensațional.

Incă odată a fost de departe cel mai bun om de pe teren.

Va repeta figura aceasta și în matchul cu Rapid?

In orice caz Bodola este considerat de feroviari ca „inamicul public No. 1".

Și va fi marcat în modul cel mai sever.

Paznicul lui: Lengheriu.

Va fi, fără îndoială, un duel excepțional. Pentrucă în momentul de față, Bodola și Lengheriu sunt cei mai în formă jucători ai echipelor.

Acestea sunt numai câteva din aspectele și problemele mai interesante ale matchului de mâine.

„Eternul derby" este însă mult mai complex pentru a putea fi redat atât de sumar.

Ele sunt însă suficiente pentru a-l prezenta în adevărata lui lumină.

Un match tare. Niciodată mai bine ca acum calificativul acesta n'a caracterizat vreodată un match de football.

Rapid-Venus în finala campionatului național după ce n'au putut soluționa finala Cupei României...

Ah! E într'adevăr prea mult.

Au sosit 26 de răspunsuri la chestionarul F. R. F. A.

O decizie, în urma celor constatate, se va lua înainte de 15 Iunie

Cititorii noștri își amintesc de cele 40 de chestionare pe care F. R. F. A. le-a trimis la 40 de sportivi de marcă din toată țara. Până acum au venit 26 de răspunsuri.

D. Iuga, secretarul federal, le-a luat în cercetare și pe baza lor va întocmi un referat amplu.

Acest referat va fi discutat mai întâiu de câțiva membri ai comitetului federal și va fi apoi supus chiar comitetului în plenul lui.

Deciziile comitetului vor fi luate, după cât se pare, înainte de 15 Iunie.

„Când am aflat că nu joacă DUCE, știam că nu mai putem pierde..."

afirmă unul din autorii victoriei feroviare

Nimeni nu putea crede, că matchul cu Sportul Studențesc va fi atât de ușor pentru Rapid.

Ne aminteam toți matchul din tur, când Rapid a smuls cu mare greutate un punct, după o luptă dramatică.

De data aceasta, echipa universitară n'a mai putut opune nici cea mai mică rezistență și Rapid a câștigat ușor.

Explicația a fost găsită. Apărarea Sportului Studențesc a fost inexistentă.

Pentru că a lipsit Duce.

*

Cât de adevărată este explicația aceasta reiese din afirmațiile adversarilor.

„Am câștigat mult mai ușor de cât ne așteptam deși atunci când am aflat că nu joacă Duce știam că nu puteam pierde".

Iată ce ne spunea ieri unul din autorii victoriei feroviare.

„Pentrucă Duce nu este numai pinotul apărării ci nervul echipei".

Concludent, nu?

Dar Duce este suspendat. El nu va mai putea juca timp de doi ani.

Afirmațiile de mai sus se vor verifica și la Cluj sau echipa universitară va isbuti să învingă cniza determinată de suspendarea lui?

Dela districtul de football București

Se aduce pe această cale la cunoștința d-lui arbitru Schwartz Vasile că matchul F. C. Național-Dâmbovița se dispută pe terenul A. S. C. N. M. la orele 15, nu pe terenul A. C. S. A. la orele 9 cum a fost anunțat.

ASTĂZI SÂMBĂTĂ 25 MAI
se redeschide
Splendidul
STRAND BRAGADIRU
Str. Dr. Staicovici 50 sau Str. Isvor 112
Telefon 42835

Un nou centru atacant în echipa Unirii Tricolor pentru matchul cu Juventus

Reintră Johny Dumitrescu

Senzaționala înfrângere suferită de Unirea Tricolor se explică în mare parte și prin câteva deficiențe de moment ale echipei oborene.

Astfel, Covaci a jucat lovit, iar cei doi interi și Creteanu au avut o zi „neagră".

In obor ea a produs consternare și echipa trebue să se reabilliteze cât mai repede.

Ocazia cea mai favorabilă este, firește, matchul cu Juventus.

Această dorință de reabilitare este motivul principal, care a determinat conducerea oboreană să dispute matchul pe arena de a Obor.

UN NOU CENTRU ATACANT

Și pentru ca faptul acesta să se producă, în matchul cu Juventus va alinia o echipă modificată.

Principalele modificări vor fi aduse liniei de atac, care a fost falimentară în matchul de Joi.

Intr'adevăr, nu este exclus de loc ca echipa oboreană să apară cu un nou centru atacant.

Este vorba de un tânăr jucător talentat și cu un fizic excelent pentru acest post.

Deasemenea se vorbește despre reintrarea în postul de interior dreapta.

Insfârșit este deasemenea probabil ca în poartă să nu mai joace Creteanu, care nu are entrenament suficient, ci Anton.

Oricare va fi echipa este sigur că ea va lupta cu o ambiție extraordinară pentru că trebue să câștige neapărat cele două puncte

COMISIUNEA DISTRICTUALA DE ARBITRI BUCUREȘTI

Comunicat

Pentru matchurile amicale de Duminică, 26 Mai crt., au fost desemnați următorii arbitrii:

Colțea — Vulturii Carpaților, teren Unirea, ora 9, arb. d. Fluerăș Gh.

Colentina — Suter, teren Colentina, ora 17,30, arb. d. Kallay Francisc.

Colentina (jun.) — Suter (jun.), teren Colentina, ora 15,30, arb. d. Kllaynigher Anton.

Președinte: cpt. dr. Z. Zamfirescu.

DISTRICTUL DE FOOTBALL BUCUREȘTI

Comunicat

Se aduce la cunoștința celor interesați, că pentru desemnarea campionului districtului la categoria juniori, s'au programat următoarele jocuri de calificare.

26 Mai 1940

Olympia (jun — Sp. Studențesc (jun.) teren Venus ora 9.

2 IUNIE 1940

Olympia (jun) — Unirea Tricolor (jun.).

6 IUNIE 1940

Unirea Tricolor (jun.) — Sp. Studențesc.

Pentru jocurile dela 2 și 6 Iunie crt., terenurile și orele vor fi desemnate la timp.

Dela școala Națională de antrenori

La școala Națională de Antrenori se ține astăzi 25 Mai la orele 15—20 examenul general de sfârșit de an la Fiziologie aplicată. Examinarea va fi făcută de d. dr. Traian Dumitrescu lector la Școala Națională de Antrenori.

Examenele se țin la A. N. E. F. Str. Maior Ene No. 12.

Sunt invitați să ia parte toți sportivii care se interesează de bunul mers al footballului românesc.

COLȚUL PROVINCIEI

Caransebeș, 19 Mai. — Azi s'a disputat în orașul nostru, în fața a 500 spectatori, matchul de football dintre echipele C. T. B. L. T. D. din localitate.

Partida a revenit C. T. B.-ului cu scorul de 6-0 (2-0)

Punctele au fost marcate de: Mancoci 3, Zengtner 2 și Bojin 1.

Cu toate că s'a jucat pe un timp ploios și pe un teren desfundat, jocul a fost destul de spectaculos și a mulțumit pe deplin pe spectatori.

S'au remarcat, dela C. T. B.: Gabriel, Ivanici, Hamat, Zengtner și Gelata; Jurca, Laeș și Belba de la L. T. D.

Echipele au jucat în următoarele formații:

C. T. B.: Hamat; Ivanici, Gelata; Vlad, Zengtner, Gabriel; Bojin, Albulescu, Mancoci, Cocoș, Ene.

L. T. D.: Căprariu; Laeș, Jurca; Bornuz, Balaban, Chimigeriu; Ratzeg, Anghel, Chrina, Fleischer, Belba.

DAI UN BAN MAI MULT ȘI ECONOMISEȘTI CINCI...

FOCUL DE CAUCIUC
PALMA
ESTE CEL MAI DURABIL ȘI FOARTE CONVENABIL

MAINE LA BANEASA

SE VOR ALERGA

pr. Municipiului București și Bienalul

Reuniunea de mâine a Jockey clubului cuprinde un program de certă calitate, inaugurând și completarea numerică a probelor duminicale, la opt alergări de galop în fiecare Duminecă.

Din ansamblu probelor se desprinde premiul București, care va reuni la start elemente de prim ordin, cum sunt: Buburel, Haimei, Codru, Almaș și Răsvrătit.

Tot pe programul de mâine mai figurează premiul Bienal, deschis concurenților de Derby și premiul Speranțelor în care vom avea prilejul să asistăm la o frumoasă luptă între câteva elemente dintre cele mai promițătoare ale generației de doi ani.

Restul curselor, judicios alcătuite, anunță deasemenea alergări atracțioase și loturi numeroase.

Interesul reuniunei va fi sporit și prin jocul austriac care va reîncepe dela 130.000 lei și care, desigur că va cunoaște o mare animație, ridicându-se la 250.000 lei.

CONCURENȚII PROBABILI

Premiul GOARNA — Vânzare
25.000 lei — 1600 metri (P. N.)

Beauty	46	0
Băiețel	55	Tănase
Lily	56	Vincent
Strămba	52	0
Olanita	57½	Nicodim
Nicolae	55	Ilinca
Garoafa II	48½	Oprescu
Tuguilă	46	0
Flandra	49½	Guardian
Campanella	48½	x
Voiculța	51	Cucu
Szaresa	53½	V. Huțuleag
Fanatic	53½	Grecu
Bucuria mea	42½	Ilinca

Pr. VALEA ZIDULUI — W. h'cap
30.000 lei — 1500 metri (P. I.)
Repriza I

Mazepa	66½	0
Smaranda	66	0
Sukoro	63	G. Enescu
Brâncenii	51½	Cristea R.
Lăncier	49½	J. Gill
Olaf	59½	Mullot
Furtuna	57	?
Blank	58½	0
Balyhoe	54½	Ilinca
Estee	53½	0
Ticu	52½	?
Vigo	52	0
Silver Print	50	Crișan
Zal	50	0
Lily	49	0
Rada III	49	0
Molda	48	0

Premiul MEGURILOR
50.000 lei — 900 metri (L. D.)

Buhor	57	?
Doghi	57	Ilinca
Capua	55½	Vincent
Junte	55½	Mullot
Georges	57	0
Siret	57	Tasim
Ghibelin	55½	?
Galina	57	0
Girardi	57	J. Gill
Princess Trix	55½	0

Premiul BIENAL
80.000 lei — 2100 metri (P. V.)

Jagotika	54½	0
Brelan	56	Cristea R.
Li mare	56	Cucu
Favorita II	57	x
Miami	54½	Mullot
Lilac II	61	0
Barius	58½	Ilinca
Iortoman	61	0
Soimar	56	0
Mărțișoara	54½	0
Gavroche	56	Gill J.
Bilitis	57	Vincent
Crainic	58	0
Argintiu	58½	0
S. O. S.	58½	0

Pr. MUNICIPIULUI BUCUREȘTI
100.000 lei — 2600 metri (P. V.)

Răzvrătit	54	Vincent
Bock	54	0
Codru	55½	J. Gill
Almas	54	Ilinca
Soimar	45½	0
Crainic	41	0
Buburel	56½	Cucu
Brancas	59	0
Bravo mă	54	0
Halmei	55	Cristea R.

Premiul SPERANȚELOR
50.000 lei — 900 metri (L. D.)

Susi	57	0
Marotin	56	J. Gill
Periș	59½	Ilinca
Galina	54½	0
Bandit	56	Vincent
Girardi	56	Cucu
Ghibelin	56	0

Premiul NISTRU — Handicap
40.000 lei — 2200 metri (P. V.)

Dornic	64	0
Bock	62½	0
Medardus	62	Cristea R.
Magnat	59½	Ilinca
Bravo mă	55½	Vincent
Etelköz	52½	Cucu
Rubin	51	Mullot
Aida	50	Iosza
Li	47	Crișan
Crainic	44½	Florescu
Niculae	44	0

Pr. VALEA ZIDULUI — W. h'cap
30.000 lei — 1500 metri (P. I.)
Repriza II

Odihna	62	Tasim
Puișor	61	0
Stamba	61	0
Cin'te ține	60½	G. Horvath
Lecaude	60½	Mullot
Walhalla	60½	J. Gill
Zamfira	59½	0
Carsix	59	Cucu
Caiafa	58	G. Enescu
Băbuca	57½	x
Zefir	56	Ilinca
Luțica	56	x
Tugulă	55½	Vincent
Gorică	54	V. Huțuleag
Mircioaia	53	Santy
Naum	33	Crișan
Beauty	47½	Grecu
Dux	48½	Guardian
Capua	55½	Vincent
Junte	55½	Mullot
Georges	57	0
Siret	57	Tasim
Ghibelin	55½	?
Galina	57	0
Girardi	57	J. Gill
Princess Trix	55½	0

Premiul BIENAL
80.000 lei — 2100 metri (P. V.)

Jagotika	54½	0
Brelan	56	Cristea R.
Li mare	56	Cucu
Favorita II	57	x
Miami	54½	Mullot
Lilac II	61	0
Barius	58½	Ilinca
Iortoman	61	0
Soimar	56	0
Mărțișoara	54½	0
Gavroche	56	Gill J.
Bilitis	57	Vincent
Crainic	58	0
Argintiu	58½	0
S. O. S.	58½	0

Pr. MUNICIPIULUI BUCUREȘTI
100.000 lei — 2600 metri (P. V.)

Răzvrătit	54	Vincent
Bock	54	0
Codru	55½	J. Gill
Almas	54	Ilinca
Soimar	45½	0
Crainic	41	0
Buburel	56½	Cucu
Brancas	59	0
Bravo mă	54	0
Halmei	55	Cristea R.

Premiul SPERANȚELOR
50.000 lei — 900 metri (L. D.)

Susi	57	0
Marotin	56	J. Gill
Periș	59½	Ilinca
Galina	54½	0
Bandit	56	Vincent
Girardi	56	Cucu
Ghibelin	56	0

Premiul NISTRU — Handicap
40.000 lei — 2200 metri (P. V.)

Dornic	64	0
Bock	62½	0
Medardus	62	Cristea R.
Magnat	59½	Ilinca
Bravo mă	55½	Vincent
Etelköz	52½	Cucu
Rubin	51	Mullot
Aida	50	Iosza
Li	47	Crișan
Crainic	44½	Florescu
Niculae	44	0

Pr. VALEA ZIDULUI — W. h'cap
30.000 lei — 1500 metri (P. I.)
Repriza II

Odihna	62	Tasim
Puișor	61	0
Stamba	61	0
Cin'te ține	60½	G. Horvath
Lecaude	60½	Mullot
Walhalla	60½	J. Gill
Zamfira	59½	0
Carsix	59	Cucu
Caiafa	58	G. Enescu
Băbuca	57½	x
Zefir	56	Ilinca
Luțica	56	x
Tugulă	55½	Vincent
Gorică	54	V. Huțuleag
Mircioaia	53	Santy
Naum	33	Crișan
Beauty	47½	Grecu
Dux	48½	Guardian

Alergările de galop

BANEASA: ZIUA 14-a,

Joi 30 Mai 1940

— INSCRIERI —

Premiul COMANA
20.000 lei — 1600 metri

Zefir	54½
Beauty	44½
Agitatole	53
Jaf	48
Walhalla	19
Dux	37
Tudora	38½
Pr. d'Orsay	52
Garoafa II	47
Norocel	51½
Carsix	52
Voiculța	51½
Miesunea	47

Pr. CRASNA — W. h'cap
25.000 lei — 1200 metri
2 reprize

Caiafa, Gloria, Jagodka, Giuditta, Lily, Smaranda, Agitatote, Jaf, Walhalla, Nippes, Dux, Zamfira, Betty, Blue Girl, Lizica, Brânceni, Lăncier, Odihna, Stamba, Silver Print, Mărțișoara, Arosa, Tănase, Sukoro, Furtuna, Talalka, Florence, May Day, Olaf, Vigo, Ciocârlan, Tricolor, Mazepa, Cornița, Argintiu, Carsix, Voiculța, Nae, Meșteru Manole, Balvhoo.

Premiul IZEL
30.000 lei — 900 metri

Elsa	50½
Băiețandru	57½
Junte	58½
Ena	53½
Lucie	53½
Nindi	57½
Păpușa II	58½
Lucreția	56
Gudrun	56
Mineinoasa	50½
Ninicha	50½
Blue Song	58½
Ancuța	50½

Premiul SAN FLORIZEL
30.000 lei — 1600 metri

Boeru	60½
Dark Kopi	47
Monfaucon	47
Agitatote	47¼
Principer	59½
Favorita II	49
Badar	47
Bock	57½
Roy	59
Blue Girl	47
Odihna	45½
Cătălin	56
Amnar	55½
Favorit	60½
Colombo	59
Pali	57
Tricolor	55½
Cornița	56
Tour de Vie	47
Frunză	57½

Premiul SIRENA
30.000 lei — 1000 metri

Doggie	55½
Băiețandru	55½
Nekeal	60½
Georges	55½
Han	55½
Susi	56½
Marotin	55½
Nina	54
Voie Bună	55½
Păpușa II	54
Floreal	55½
Lucreția	54
Galina	54
Bandit	55½
Ghibelin	55½

Premiul ESQUIF — Handicap
30.000 lei — 1800 metri

Zefir, Beauty, Favorita II, Rada III, Bila, Mircioaia, Blue Girl, Găman, Iortoman, Mândra, Niculae, Garoafa II, Crainic, Burgos, Hangiu, Campanella, Li necalificat, Noroc, Argintiu, Gorică, S. O. S., Principesa.

DIVERSE

● SE ATRAGE atențiunea comunicatorilor și antrenorilor că trebuesc să se prezinte în ținută îngrijită, cu șalkyu-rile și harnașamentul curate. Contravenienții vor fi amendați.

● ASTĂZI se fac retragerile pentru reuniunea de Miercuri, 29 Mai 1940.

Un mare pariu austriac azi

Premiul inițial 113.646 lei

La Băneasa Trap va avea loc azi un mare pariu austriac. Premiul inițial este de 113.646 lei. Mai multe decât sigur că pariul final va depăși 200.000 lei.

Pariul începe cu a treia cursă, premiul Concordia.

Azi, la Băneasa-Trap

Hipism

Alergări deschise

O mare paradă a eleganței

În cadrul unui program hipic excelent, se vor desfășura anuala festivitate mondenă

Reeditarea duelului Joppa Hanover—Szeged Abundență de vedete în cele nouă curse ale zilei

Reuniunea de astăzi dela Băneasa Trap, regizată sub cele mai făgăduitoare auspicii, se anunță de o importanță mare.

Într'adevăr, în afara unui program hipic de o calitate optimă, reuniunea de astăzi va fi încadrată de o grandioasă festivitate mondenă, o veritabilă paradă a eleganței, sub denumirea de ziua Modei.

Creațiile similare din occident cari s'au bucurat pretutindeni de un succes strălucit, au determinat conducerile hipismului nostru să alcătuească asemenea reuniuni, combinând spectacolul pasionant al curselor de cai, cu varianta atracțioasă a unei festivități mondene.

In acest scop, societatea hipică română a depus toate eforturile pentru ca necesitățile unei astfel de organizări să fie cât mai complet satisfăcute.

Astfel, forul conducător al trapului românesc a reușit să asigure deplina amploare cerută de acest important eveniment. Ceva mai mult, se poate afirma că parada eleganței de astăzi, va depăși în fast tot ce s'a organizat până în prezent la noi, în această direcțiune.

Un important număr de case de modă bucureștene — dintre cele mai „en vogue" — și-au înaintat adeziunile, prezentând modele, cu ultimele creații ale sezonului. Va fi deci un măreț defileu de toalete, încadrat într'un cadru de fast.

In plus, pentru reușita deplină a acestei reuniuni, desfășurarea ei va fi filmată, imaginea fiind apoi proiectată pe ecranele principalelor cinematografe din centrul Capitalei.

In ceeace privește partea sportivă a programului, ea se anunță excepțională prin calitatea ce o prezintă. Caracteristica zilei o formează evoluția majorității vedetelor trapului românesc, în frunte cu inegalabila Joppa Hanover.

Cum cele nouă curse ale zilei reunesc 75 de partanți este dela sine înțeles că spectacolozitatea probelor este pe deplin asigurată.

In aceste condițiuni, reuniunea de astăzi anticipează un spectacol hipic de zile mari și răsplătirea eforturilor depuse de Soc. Hipică Română pentru ascensiune trapului românesc.

Cine va câștiga?

PREMIUL CARMEN

O alergare foarte deschisă între aceste elemente de frunte ale trei anilor noștri.

Străjer, Allah și Turul par cei mai îndreptățiți să aspire la victorie.

Primul a lăsat impresia în ultimele probe că nu mai deține condiția maximă. Dacă și-a revenit însă câtuși de puțin, va fi extrem de periculos.

Între Allah și Turul, la diferența din program, armăsarul maghiar ni se pare preferabil, deși Allah se află în plină ascensiune.

Indicăm: TURUL, *Străjer*.

PREMIUL CALUMET EDGE

Joppa Hanover a mai dispus de Szeged, la diferența de 40 de metri.

Indicăm: JOPPA HANOVER, *Szeged*.

PREMIUL CONCORDIA

Alergarea aceasta este deosebit de grea, șase din cei nouă concurenți ai probei emițând justificate pretenții pentru întâietate.

Vom selectiona alegerea noastră între: Eftin, Kundry, Havana și Dorka.

Ultima a marcat o oarecare revenire în ultima ei ieșire publică. Se anunță periculoasă.

Între cellalți, Eftin i-a mai învins în asemenea condiții; deci normal ar fi ca figura să se repete.

Indicăm: EFTIN, *Kundry*, Havana.

PREMIUL CRESCENS

Clifford Ianover dispune de alte posibilități decât adversarii sui, cari sînt toți participanți în Derby-u din acest an.

Pentru levul lui Cercasov, pericolul îl reprezintă Brenn. Nu însă denatură a-l periclita situația.

Indicăm: CLIFFORD HANOVER, *Brenn*

PREMIUL CHINEZU

Peter Godon s'a arătat capabil de un record de 1.30. Cum deține o condiție maximă, s'ar cuveni să îrue în acest lot.

Movila, Cvaler, Floare și Cina îi vor opune însă o dârză rezistență.

Indicăm: PETER GORDON, *Movila*, Floare.

PREMIUL ELEGANȚEI

Petrus și Gruia se prezintă cu șansa cea mai mare.

Intre ei este de prevăzut o luptă aprigă.

Primul ni se pare preferabil la 20 de metri de fiul lui Stroich.

Indicăm: PETRUS, *Gruia*.

PREMIUL CALUMET BUTLER

Din lotul de 11 concurenți, se desprind: Ostaș, Călin, Santuța și Săgeata.

Ultima va fi redutabilă numai dacă va marca un nou salt de valoare.

Santuța a concurt ultima oară sub nivelul obișnuit.

Ii vor opune însă o dârză rezistență.

Indicăm: EFTIN, *Kundry*, Havana.

PREMIUL CRESCENS

Clifford Ianover dispune de alte posibilități decât adversarii sui, cari sînt toți participanți în Derby-u din acest an.

Pentru levul lui Cercasov, pericolul îl reprezintă Brenn. Nu însă denatură a-l periclita situația.

Indicăm: CLIFFORD HANOVER, *Brenn*

PREMIUL CHINEZU

Peter Godon s'a arătat capabil de un record de 1.30. Cum deține o condiție maximă, s'ar cuveni să îrue în acest lot.

Movila, Cvaler, Floare și Cina îi vor opune însă o dârză rezistență.

Indicăm: PETER GORDON, *Movila*, Floare.

PREMIUL ELEGANȚEI

Petrus și Gruia se prezintă cu șansa cea mai mare.

Intre ei este de prevăzut o luptă aprigă.

Primul ni se pare preferabil la 20 de metri de fiul lui Stroich.

Indicăm: PETRUS, *Gruia*.

PREMIUL CALUMET BUTLER

Din lotul de 11 concurenți, se desprind: Ostaș, Călin, Santuța și Săgeata.

Ultima va fi redutabilă numai dacă va marca un nou salt de valoare.

Santuța a concurt ultima oară sub nivelul obișnuit.

Ii vor opune însă o dârză rezistență.

Indicăm: PETER GORDON, *Movila*, Floare.

PREMIUL ELEGANȚEI

Petrus și Gruia se prezintă cu șansa cea mai mare.

Intre ei este de prevăzut o luptă aprigă.

Primul ni se pare preferabil la 20 de metri de fiul lui Stroich.

Indicăm: PETRUS, *Gruia*.

PREMIUL CALUMET BUTLER

Din lotul de 11 concurenți, se desprind: Ostaș, Călin, Santuța și Săgeata.

Ultima va fi redutabilă numai dacă va marca un nou salt de valoare.

Santuța a concurt ultima oară sub nivelul obișnuit.

Ii vor opune însă o dârză rezistență.

CONCURENȚII DECLARAȚI OFICIAL

Premiul CARMEN
Condiție(1/2) — 21.000 lei

Nineta	1700 Crotenco
Străjer	1720 Szabo
Arama	1720 Gaidaev
Aurica	1720 Gram
Allah	1740 Ghinea
Turul	1760 Dobrescu

Premiul CALUMMET EDGE
Recoș — 30.000 lei

Katy Caid	1700 Corol
Iubita	1700 Slobozenco
Szeged	1720 Tasopol
Levenie	1720 Dobrescu
Gondolat II	1760 Gaidaev
Joppa H.	1760 Cercasov

Premiul CONCORDIA
Handicap — 21.000 lei

Bemio H. E	2100 Fischer
Ghimp	2120 Slobozenco
Giuditta	2140 T. Marcu
Eftin	2140 Crainic
Nation	2160 Crotenco
Dorka	2160 Grünwald
Kanada	2180 Gaidaev
Kundry	2180 Dobrescu
Havana	2180 A-sky

Premiul CRESCENS
Condiție (1/5) — 24.000 lei

Columbus	2220 Grünwald
Clifford Ha	2220 Cercasov
Paj Axtell	2220 Corol
Birlic	2220 Crotenco
Gaby M.	2240 Gaidaev
Brenn	2240 Pavlic

Premiul CHINEZU
Handicap — 15.000 lei

Primăvara	1700 Lucan
Pan Worthy	1720 Pavlic
Cina	1720 Tasopol
Pinkerton	1740 Gavrilescu
Elena	1740 Brânzea
Cavaler	1740 Gram
Helen Halpin	1740 Pântecan
Amy Scotland	1740 Szabo
Peter Worthy	1760 D-ra Crist.
Peter Gordon	1760 Crotenco
Zvon	1760 Fischer
Voința	1780 Gaidaev
Movila	1780 Slobozenco
Floare	1780 Drăgotescu

Premiul ELEGANȚEI
Condiție — 40.000 lei

Tutun	2200 Slobozenco
Pandur	2200 Dobrescu
Gruia	2220 A-sky
Winsome Jos.	2220 Cercasov
Petruș	2240 Pavlic

Premiul CALUMET BUTLER
Performanță — 18.000 lei

Ludu Gordon	2100 Gaidaev
Tais	2140 Voronin
Hispano	2140 Ghinea
Săgeata	2140 A-sky
Călin	2160 Cercasov
Ostaș	2160 Pavlic
Diadia Lui	2160 Szabo
Bandiț II	2160 Selnic
Durdulia	2180 Corol
Jack	2180 Fischer
Santuța	2220 T. Marcu

Premiul BADEA TOMA
Record — 15.000 lei

Sultana	2120 Zabelin
Extra	2120 Pavlic
Va-ta	2120 Drăgotescu
Bruma II	2180 Lucan
Jarvis	2200 Ghinea
Ben Hur	2220 Tassopol

Premiul CANGURA
Handicap — 15.000 lei

Luminița	1700 Gaidaev
Năluca	1720 Tassopol
Baba Dochița	1720 Ghinea
Bănuța	1720 T. Marcu
Chilipir	1720 Brailovsky
Șaimu	1720 Raymer
Elișor	1740 Fischer
Pușa	1740 Pavlic
Lilia	1740 Slobozenco
Pr. Axtell	1740 Corol
Zarzăr	1760 Szabo
Bistricioara	1760 Crainic
Giovinezza II	1780 Podoleacov

PRONOSTICURILE PRESEI

ZIARELE	Premiul Carmen	Premiul Calumet Edge	Premiul Concordia	Premiul Cresceus	Premiul Chinezul	Premiul Eleganței	Premiul Calumet Butler	Premiul Badea Tom a	Premiul Cangura
Universul Sport	Turul Străjer	J. Hanover Szeged	Eftin Kundry	Clifford H. Brenn	Peter Gordon Movila	Petruș Gruia	Ostaș Călin	Extra Ben Hur	Pr. Axtell Giovinezza II
Gazeta Sporturilor	Turul Allah	J. Hanover Szeged	Eftin Kundry	Clifford H. Birlic	Peter Gordon Floare	Petruș Gruia	Călin Jack	Extra Ben Hur	Pr. Axtell Șoimu
Universul	Turul Allah	J. Hanover Szeged	Kundry Dorka	Clifford H. Gaby M.	Peter Gordon Amy Scotland	Petruș Pandur	Ostaș Santuța	Extra Ben Hur	Zarzăr Pușa
Curentul	Turul Allah	J. Hanover Szeged	Eftin Kundry	Clifford H. Birlic	Peter Gordon Cvaler	Petruș Gruia	Călin Săgeata	Extra Jarvis	Șoimu Pr. Axtell
Evenimentul	Turul Allah	J. Hanover Szeged	Ghimp Eftin	Clifford H. Birlic	Peter Gordon Movila	Winsome Jos. Petruș	Călin Ostaș	Extra Sultana	Chilipir Năluca
Timpul	Străjer Turul	Szeged J. Hanover	Eftin Kundry	Clifford H. Columbus	Cina Helen Halpin	Petruș Winsome Jos.	Santuța Ostaș	Ben Hur Extra	Șoimu Zarzăr
Ordinea	Străjer Allah	Szeged J. Hanover	Kundry Havana	Brenn Clifford H.	Movila Cina	Gruia Tutun	Jack Santuța	Extra Va-ta	Chilipir Luminița
Semnalul	Străjer Turul	Szeged J. Hanover	Kundry Eftin	Clifford H. Brenn	Floare Peter Gordon	Gruia Petruș	Jack Călin	Ben Hur Extra	Pușa Șoimu
Jurnalul	Allah Turul	J. Hanover Szeged	Ghimp Eftin	Clifford H. Brenn	Amy Scotland Cina	Petruș Winsome Jos.	Călin Jack	Extra Ben Hur	Zarzăr Pușa
Seara	Turul Allah	J. Hanover Szeged	Eftin Kundry	Clifford H. Birlic	Floare Cavaler	Petruș Gruia	Călin Jack	Extra Ben Hur	Bistricioara Giovinezza II
Cei mai indicați	Turul 6 Străjer 3 Allah 1	Joppa H. 7 Szeged 3	Eftin 5 Kundry 3 Ghimp 2	Clifford H. 9 Brenn 1	Peter Gordon 5 Floare 2 Cina 1 Amy Scotland 1 Movila 1	Petruș 7 Gruia 2 Winsome J. 1	Călin 5 Jack 2 Ostaș 2 Santuța 1	Extra 2 Ben Hurr 2	Chilipir 2 Pr. Axtell 2 Șoimu 2 Zarzăr 2 Pușa 1 Bistricioara 1

Antrenamentul de ieri

Eri s'a dat la Băneasa o serie de importante galopuri de cari ne ocupăm mai jos.

DELA GABENS

Lilac II (Mullot), *Bien Aller* (Tănase) și *Halmei* (Cristea R.) au efectuat un bun galop pe 2000 de metri, terminând cap la cap.

Overbrook (Tănase) a galopat cu *Niculae* (Mullot) pe 1800 de metri.

Crainic (Tănase), *Blank* (Mullot) și *Badar* (I. Huțuleag) tot pe 1800 de metri au terminat împreună.

DELA ROMANES

Naplom (Ilinca) și *Corsar* (Florescu) au dat satisfacție.

Dornic (Ilinca), *Smeu* (Logofătu) și *Barius* (Florescu) au mers împreună. Barius a dat satisfacție.

Iortoman (Logofătu) a dominat pe *Măcieș* (Ilinca) și *Găman* (Florescu).

Periș (Ilinca) a fost superior lui *Marochin* (Florescu) pe 800 de metri.

Boer Bibi (Ilinca), *Seretena* (Logofătu) și *Cireș* (Florescu) *au terminat cap la cap pe 800 de metri.*

DELA PINKA

Balyhoo (Grecu) a mers singură.

Beauty (Grecu), *Zefir* (A. Enescu) și *Florence* (băiat de grajd au galopat împreună.

Doghi (băiat de grajd) a fost mai bun decât *Bandit* (A. Enescu) și *Scheia* (Grecu).

DELA KRISTOFF

Blue Girl (Cristea Radu) a condus pe *Lucia* (Nicodim) și *Roxela* (băiatde grajd).

Bock (băiat de grajd) și *Roy* (Cristea R.) au întovărășit pe *Georges* (Iosza). *Hand* (Nicodim) și *Nindi* (băiat de grajd. Dintre mânji a dominat Georges.

DELA ION GHEORGHE

Sukoro (Cristea R.) a fost mai bun decât *Rubin* (V. Huțuleag) și *Jony* (Oprescu).

DELA MAC INTYRE

Haziiu (J. Gill), *Pali* (Santy) și *Hangiu* (Guardian) au luat un demi tren.

DELA D. GENERAL FILIP IACOB ȘI ION GHEORGHE

Nekeal (Oprescu) și *Siret* (Tasim) au lăsat o bună impresie.

DELA SETESCU ȘI UJVARI

Brânceni (Cristea R.) și *Barcău* (G. Enescu) au dat satisfacție.

Băneasa Trap: Ziua 9-a, Miercuri 29 Mai 1940

— INSCRIERI —

Premiul CATALINA
Condiție (1/1) — 15.000 lei

2080 Vampa, Enneim, Suveran, Zmeura, Bafta
2100 Victoria, Domnia, Cimbric, Olga, Talisman, Uraca, Nocica, Dracu, Zanoza
2120 Comtesse W., Fusta II
2140 Năluca
2160 Isvor T, Dreapta, Ciuleandra
2180 Tara, Miriștea
2200 Speranța, Iarba, Cilly Hanover, Săgeata, Sulfina
2220 Lilia, Pr. Axtell
2240 Bistricioara, Joker, Hispano

Premiul CARAMURAT
Condiție (1/2) — 15.000 lei

1700 Adam, Amok, Falada, Lora, Lucky Boy, Mișu, Tip Top, Veturia, Zubr II, Miss Texas, Havianana
1720 Aron, Chiabur, Chiot, Darling Worthy, Dvalin, Vardar
1740 Ropot, Sever
1760 Leac
1780 Baba Dochița
1820 Ciuruc, Hotin, A 1
1840 Pilot, Victor

Premiul CHIANTI
Condiție (1/1) — 15.000 lei

1660 Chilipir, Nineta, Lupoaica
1680 Cartuș, Câmp, Garofița, Pilot, Bafta
1700 Atlantida, Aurica, Habar, Vatel Cilly H., Mirișteа
1720 Arama, Străjer, Bănuța, Carol Hanover, Draga Mea, Pușa, Tara, Măgura, Olence
1740 Allah, Grozava, Dor de Ducă, Bravo, G-ral Worthy, Tava, Zgomot, Betiv
1760 Amy Scotland, Helen Halpin, Rama II, Tătăran, Harry Boy, Busuioc, Cavaler, Murn II, Brad
1780 Eol, Hollo, Florita, Adda Worthy, Vo-ta, Zenit
1800 Floare, Zvon
1820 Ghimp, Centaur, Champion junior, Kitty Clair, Peter Gordon
1860 Taina, Natașa

Premiul BENEDICT
Condiție (1/20) — 21.000 lei

1700 Tun, Taina, Mura, Giuditta, Spic, King Worthy, Diadia Lui, Handicap, Catinca
1720 Iubita, Jarvis, Tătăran, Torent, Movila, Gaby M, Havana, Ghid, Gladiator II, Nation, Pock, Pandur, Sam Worthy, Szeged, Katy Caid, Anny Worthy, Flying, Little Orphan, Winsome Josedale
1740 Josedale Margot, Gruia, Ninon, Petruș, Champion junior, Blondella
1760 Haron

Premiul CAVALIER
Performanță — 15.000 lei

2100 Năluca, Nocica, Fusta II, Isvor T, Luminița
2120 Leac, Chilipir, Cariuș, Cobza, Victor, Lupoaica, Baba Dochița, Bănuța, Speranța, Ulm
2140 Șoimu, Ciuruc, Pilot, Hotin, Nicevo, Voinicu, Iarba, Elisor
2160 A 1, Garofița, Cilly Hanover, Pr. Axtel, Urganda
2180 Nineta, Atlantida, Joker, Dudu Gordon, Vrăjitor, Fugar
0220 Arama, Bistricioara, Ialpug, Giovinezza II, Săgeata
2220 Câmp, Hispano, Tais, Zarzăr

Premiul BOHUN
Record — 27.000 lei

2100 Eftin
2120 Tutun, Talaz, Taina, Trixie, Nation, Blondella, Jarvis, Dorka, Ben Hur, Valeriu'o
2140 Kanada, Katy Caid, Pandur, Havana
2160 Ninon, Winsome Josedale, Gruia
2180 Petruș
2220 Joppa Hanover

Premiul CECILIA
Handicap — 15.000 lei

1660 Mișu, Tip Top
1680 Chiabur, Veturia, Lucky Boy
1700 Odessa, Frant, Dvalin
1720 Sever, Miss Texas, Havaiana, Chiot, Darling W.
1740 Ropot
1760 Aron, Vardar
1780 Leac, Daba Dochița
1820 Nineta

Premiul BRUNHILDE
Handicap — 15.000 lei
Amatori

2080 Elișor
2100 Joker, Primăvara, Pușa Vrăjitor
2120 Dudu Gordon, Pan Worthy
2160 Helen Halpin, Pinkerton, Zgomot, Tava
2180 Hollo. Olenca, Elena, Durdulia, Va-ta, Makreie, Eol, Horry Boy
2200 Răsura
2220 Domnica
2240 Allah

Premiul BEAUMANOIR
Handicap — 18.000 lei

2200 Peter Gordon, Benito H. P., Betiv
2220 Busuioc, Dolly Worthy, Zenit, Brad, King Worthy
2240 Santuța, Zvon, Voința, Champion junior, Catinca, Ghimp, Brebenea, Bruma II, Brenn, Clifford Hanover
2260 Birlic, Natașa, Kamaa, Eftin, Handicap, Flying
2280 Valentio, Dorka, Gaby M., Blondella, Nation, Rama II, Jarvis
2300 Pock, Taina, Havana, Sam Worthy, Katy Caid, Tutun, Trixie

INFORMAȚII

AZI LA BANEASA TRAP

● ALERGARILE încep la ora 15 precis.

● EVENTUL va funcționa în cursa întâia cu a doua (premiile Carmen și Calmet Edge); a patra cu a cincea (premiile Crescens și Chinezul); a șasea cu a șaptea (premiile Eleganței și Calmet Edge) și a opta cu a noua (premiile Badea Toma și Cangura).

● FIIND condusă de băiat de grajd, Bruma II va primi 20 de metri avans în premiul Badea Toma. Deci va pleca dela 2.160.

● KUNDRAY, LEVENTE și TURUL vor fi conduși de Dobrescu.

● LA I. SZABO au sosit în antrenament Vâlcea, Kismet, Salcâm, Tulpinița, Posada și Isbânda, proprietatea d-lui colonel Georgescu.

● D. N. STANCIULESCU a vândut d-lui N. N. Stănculescu pe *Ghimp*. Noul proprietar și-a ales următoarele culori: cassacă aurie, tocă aurie, mânecă și arcuri lilas. Ghimp a rămas în antrenament la C. Slobozenco.

● FLYING a trecut în antrenament la Ghinea.

● LUKY BOY, proprietatea d-lui V. Aldescu, a trecut în antrenament la F. Voronia.

Hotărârile Comitetului Jockey Clubului

In ultima sa ședință, Comitetul Jockey Clubului a luat următoarele hotăriri de cari ne ocupăm mai jos.

A OPTA ALERGARE

Asociația Proprietarilor și Crescătorilor de Cai a solicitat Jockey Clubului să creeze a opta alergare pe programul fiecărei reuniuni și această probă să fie afectată cailor de doi ani.

Comitetul a socotit că în actuala stare de pregătire a mânjilor — unii sunt indisponibili din cauza insuficienții de pregătire, alții pentru că suferă de soreschines — nu e cazul să se creeze noui alergări pentru această categorie de cai.

A decis, ca deja cazla cas în funcție de configurația programului — să se completeze programul reuniunilor duminicale cu a OPTA ALERGARE. Această dispoziție nu se va aplica tuturor reuniunilor din zilele de Duminecă. Comitetul își rezervă dreptul de apreciere. Numai dacă va fi necesar pentru mărirea atracțioziății întrunirii respective.

UN NOU REGULAMENT PENTRU BAEȚII DE GRAJD

S'a discutat principiul chestiunea băeților de grajd și s'a ajuns la concluzia că se impune redactarea unui nou regulament. Conform dispozițiunilor în vigoare, limita de vârstă pentru băeții de grajd este 15 ani. Se preconizează ridicarea ei la 16 ani.

Problema, în ansamblul ei, va fi reluată la o viitoare ședință.

BOX

Programul reuniunii internaționale dela 1 Iunie tinde spre o formă definitivă

Numai matchurile de amatori au rămas să fie selecționate

Programul întrunirii internaționale dela 1 Iunie tinde spre o formă definitivă. Matchul Schoenrath — Șerbănescu va fi completat cu câteva dispute de real interes, cari vor aduce în ring o serie de profesioniști din prima categorie. În întregime afișul galei se prezintă impecabil, el cuprinzând un match internațional, două partide profesioniste între cei mai buni oameni ai ringului indigen și o întâlnire mixtă de frumoase perspective spectaculoase.

In rândurile ce urmează vom face o trecere în revistă a primei părți a programului care în cursul zilei de eri a luat formă definitivă.

UN MATCH VEDETA DE IMPORTANȚA CONTINENTALA

Intrecerea situată în fruntea programului are toate însușirile spre a putea fi considerat drept o dispută de interes continental, Schoenrath este doar un consacrat al ringurilor europene. Iar Șerbănescu în afară de faptul că deține titlul de campion național la toate categoriile, are un foarte bogat stat de serviciu în Franța și Anglia, țări în care a stabilit o serie de performanțe remarcabile. Ultimul match pe care Șerbănescu l-a susținut în țară este cel din vara trecută când la Arenele Romane și-a păstrat titlul în fața lui Ilie Petrescu. Matchul Schoenrath — Șerbănescu va fi o luptă dură, o dispută crâncenă, în care fiecare din adversari își păstrează șansele de a-și pune potrivnicul k. o.

UR GREU EXAMEN PENTRU SANDU ION

După două victorii consecutive obținute asupra lui Ion Gorun și Dumitru Panaitescu Sandu Ion a fost din nou pus pe program. De rândul acesta al va fi opus lui Anton Oșca, cel mai bun produs al nouei promoții de profesioniști. Nimeni nu a uitat stilul categoric în care Oșca a dispus de acelaș Panaitescu pe care Sandu Ion l-a învins acum o săptămână. Matchul dela 1 Iunie se prezintă, din acest punct de vedere, extrem de echilibrat. Invingătorul va fi opus lui Ion Gorun două săptămâni mai târziu, în joc fiind titlul național la categoria „cocoș".

REINTRAREA LUI CIONOIU

O veste bună pentru admiratorii campionului național la semi-mijlocie. Deținătorul titlului, Constantin Cionoiu, va reapare după o absență de câteva luni și va fi pus să boxeze cu Mielu Doculescu, recentul învingător al lui Patriciu Milcoveanu. Matchul acesta este la a treia sa ediție. Cei doi s'au mai întâlnit de două ori până acum și n'a câștigat nimeri. Au fost două decizii de egalitate, pe care nu le-a contestat nimeni. La 1 Iunie, matchul Const. Cionoiu — Mielu Doculescu va tranșa în mod definitiv o rivalitate care a durat prea mult...

VASILE ȘERBANESCU

RADAN VA ABANDONA HERMINA ALBA ?

Excelentul elev al „Turdei", Niculae Rădan, campion național amator la categoria „cocoș", a obținut din partea F. R. Box autorizația principială de a părăsi hermina albă. Un stagiu prea îndelungat în rândurile amatorilor i-ar putea dăuna și din acest motiv, Rădan va îmbrăca pe viitor haina de profesionist, pas spre nouă carieră pe care o va face cu prilejul reuniunii de Sâmbătă viitoare când va trebui să dea replica unui încercat profesionist, Vasile Voinescu fost challanger național la categoria „muscă". Va fi o întâlnire extrem de vie în care amatorul și profesionistul vor depune aceeaș energie pentru cucerirea victoriei. Întâlnirea se va desfășura pe distanța regulamentară a matchurilor mixte, adică pe 5 reprize a 2 minute.

Prima parte a programului dela 1 Iunie a fost întocmită precum urmează:

MATCHURI PROFESIONISTE

Iacob Schoenrath — Vasile Șerbănescu, 10 reprize a 3 minute.

Sandu Ion — Anton Oșca, 10 reprize a 3 minute.

Const. Cionoiu — Mielu Doculescu, 8 reprize a 3 minute.

MATCH MIXT

Niculae Rădan — Vasile Voinescu, 5 reprize a 2 minute.

Intâlnirile amatoare vor fi perfectate în cursul zilei de astăzi. Ele vor prilejui apariția în ring a celor mai valoroși elevi ai sălilor bucureștene.

Breack... stop... out...

● **Profesionistul Mielu Doculescu este convocat pentru astăzi, ora 12 la sediul F. R. Box, în vederea unei importante comunicări.**

ATLETISM

Mâine dimineață:

„Circuitul Fichet"

Diplomele ziarului nostru vor răsplăti pe învingători

Pe traseul anunțat în numărul nostru de eri, va avea loc mâine dimineață gradioasa probă populară de marș „Circuitul Fichet".

Se prevede o participare extrem de numeroasă și nu este exclus ca la startul probei să vedem și pe Vasile Firea, care a declarat, deunăzi, că nu mai participă decât la campionate.

Deasemenea se vorbește de reintrarea „veteranului" Eugen Renner, care — se pare — va purta culorile clubului „Fichet".

Afară de aceștia vor participa o mulțime de începători, cari vor avea un clasament separat.

IN ATENȚIA CONCURENȚILOR

Inscrierile pentru „Circuitul Fichet" se vor primi între orele 7—7,30 dim. la cabana grupării „Fichet'- (str. Sebastian—Stația Ușurelu), de unde — la ora 8 precis — se va da plecarea.

După cursă concurenții vor face dușuri și masagii, iar bufetierul cabanei le va servi ceaiuri calde și sandwichuri.

„UNIVERSUL SPORT" VĂ DECERNA DIPLOME INVINGATORILOR

In afară de premiile și diplomele ce se vor distribui primilor clasați, ziarul nostru va decerna învingătorilor celor trei categorii — seniori, juniori și începători — câte o frumoasă diplomă.

JURIUL DE ONOARE

D-nii: col. adj. Emil Pălăngeanu, președintele F. R. A.; arh. Octav Ionescu, președintele grupărei Stadiul Român; Alex. Fouché, președintele grupării „Fichet" și Ion Ionescu-Bambulete.

JURIUL TEHNIC

Comisar g-ral al probei : d. Eugen Stoian, președintele Comisiei de Marș.

Comisar g-ral pe parcurs : d. ing. Virgil Ioan.

Cronometrori : d-nii căpitan Sebastian Chime, Camil Ioan-Mitralieră și I Paraschivescu.

Judecători : d-nii comisar I. Iorgulescu, Dumitru Albu Traian Theodorescu, avocat A. Gabi și Costel Pykomar.

Medicul concursului : d. dr. Alecu Ștefaniu.

Comisar pe parcurs : d-nii plut. Gavrilă, Eug Nenner, Gațu și C. Voicu.

Secretarul probei : d. Sandu Gruin

Mâine la Brașov vor avea loc mari serbări premilitare

Dimineața se inaugurează poligonul de tir al Municipiului, iar după amiază se va desfășura o serbare sportivă cu un program excepțional. Beneficiile vor fi vărsate „Fondului de înzestrare al armatei"

Brașov, 25. — Activitatea sportivă a orașului dela poalele Tâmpei a îmbrățișat mișcarea premilitarilor, căpătând aci o extensiune necunoscută în alte orașe din țară.

Două mari evenimente ce se vor desfășura mâine, sunt menite să întărească sforțările ce se depun aci pentru educara cât mai completă a tinerilor premilitari brașoveni, ostașii de mâine.

Intr'un cadru festiv, dimineața, se va inaugura poligonul de tir al Municipiului Brașov.

După amiază pe stadionul Municipal Regele Carol II, o serbare cu caracter sportiv dată cu concursul tuturor subcentrelor premilitare din Municipiu.

UN POLIGON MODERN

Poligonul de tir, una din cele mai splendide realizări ale Municipiului Brașov, va fi poate unul din cele mai moderne poligoane din țară.

In afară de poligonul propriu zis, el mai posedă o sală de scrimă, alta de box, ping-pong, cabine cu dușuri și o sală de lectură, fapt care îl rituează cu adevărat printre poligoanele cele mai moderne din România.

Realizarea acestuia și înzestrarea lui cu tot materialul necesar pentru tragere, mobilierul și clădirea se datoresc inițiativei d-lui Gheorghe Cuteanu primarul Municipiului, care pe lângă că este un gospodar prin excelență, este și un notariu susținător al sporturilor.

La această strădanie a contribuit și aportul neprețuit adus de d. lt. colonel Cezar Petrescu sub inspectorul Pregătirei Premilitare a Municipiului Brașov.

La această solemnitate înafară de oficialitățile orașului, va fi prezent și d. general Skeletti inspectorul general al Pregătirei Premilitare.

SERBAREA SPORTIVA DE DUPĂ AMIAZĂ

După amiază, pe stadionul Municipal Regele Carol II, începând dela ora 16 se va desfășura o serbare sportivă dată cu concursul tuturor subcentrelor premilitare din localitate.

Serbarea va comporta pe lângă alte manifestațiuni, câteva probe sportive cu caracter militar neîntâlnite până acum în programele sportive deschise lor.

PROGRAMUL SERBĂREI

Atacul cu baioneta la armă Alergare pe 100 m. plat.

(2 premilitari de subcentru) Târ redus 50 m.

Alergare pe 200 m. cu trecerea peste un obstacol de 2 m. 70.

(o patrul de fiecare subcentru) Ciclocross pe 6 km

(2 premilitari de subcentru) Aruncarea grenadei.

(2 premilitari de subcentru) Ștafeta 3x800 m

(3 premilitari de subcentru) Concurs de scrimă cu baioneta la armă.

Jocuri naționale, etc.

La toate aceste probe concurenți sunt obligați să se prezinte cu echipa mentul complet; cu bocanci și cp arma în bandulieră sau în cumpănire.

SUBCENTRULUI CÂȘTIGĂTOR II VA REVENI CUPA MUNICIPIULUI BRAȘOV

Subcentrului care va totaliza cel mai pun punctaj la toate probele, îi va reveni Cupa Municipiului Brașov.

Organizarea technică a concursului îi revine d-lui prof. Moldovanu membru în comisia de îndrumare a sub inspectoratului P. P. din Municipiul Brașov.

Competența d-sale este o chezășie ca partea technică a serbării va concura în cea mai largă măsură la succesul sportiv al acestei manifestațiuni.

BENEFICIILE BANEȘTI VOR FI VARSATE „FONDULUI DE INZESTRARE AL ARMATEI"

Toți premilitarii, deși serbarea este dată de ei, au fost obligați să cumpere câte un bilet de 10 lei, urmând ca suma rezultată să fie atribuită „Fondului de înzestrare al armatei".

VOLLEY BASKET BALL

Ziua volley-ballului străjeresc

Dimineața: continuarea campionatului străjerelor, iar după amiază campionatul străjerilor

Astăzi după amiază începând de la ora 15, pe terenurile Velodrom, se vor disputa matchurile de volley-ball străjeresc între stolurile străjerilor din Capitală.

După succesul repurtat de campionatul străjerilor care se continuă și astăzi, se speră și acestui campionat acelaș lucru.

Pregătirile intense duse de toate cele 16 echipe înscrise până acum, ne dă certitudinea că astăzi după amiază vom asista la lupte deschise, unde fiecare stol aduce cu sine speranța de a-și vedea numele înscris în capul clasamentului.

Cu alte cuvinte, caracterul spectacular al campionatului va fi asigurat.

IN COMPETIȚIUNE VOR LUPTA 16 ECHIPE

Până ieri se primise la legiunea București înscrierile a 22 stoluri de străjeri.

Echipele vor fi împărțite în două serii.

DIMINEAȚA CONTINUA CAMPIONATUL STRAJERELOR

Incepând dela 8 dimineața, tot pe terenurile Velodrom vor continua matchurile străjerelor.

Jocurile cari au mai rămas de disputat sunt :

Seria I

Iulia Hasdeu—Regina Maria
Ortodox—Negoescu.
Pia Brătianu—Centrală.
Domnița Ileana—Carmen Sylva.
Iulia Hașdeu—Pia Brătianu.
Ortodox—Regina Marai.
Negoescu—Domnița Ileana.
Centrala—Carmen Sylva.
Iulia Hașdeu—Ortodox.
Pia Brătianu—Domnița Ileana.
Regina Maria—Centrala.
Negoescu—Carmen Sylva.
Iulia Hașdeu—Ortodox.

Seria II-a

Notre Dame—Zoe Râmniceanu.
Robescu—Elena Doamna.
Sf. Elena—Heliade Rădulescu.
Bălașa Brâncoveanu—Notre Dame
Pompilian—Elena Doamna.
Zoe Râmniceanu—Sf. Elena.
Robescu—Heliade Rădulescu.
Bălașa Brâncoveanu—Notre Dame.

Aviație

Zece ani dela moartea aviatorului Miky Cantacuzino

In ziua de 25 Mai se împlinesc zece ani de când cel mai neobosit mai stăruitor și entuziast pioner al aviației noastre de turism, Mircea Cantacuzino, a pierit într'un accident la Băneasa.

Miky Cantacuzino a fost un mare luptător pentru ideia aviației de turism pe care a servit-o cu credință și în serviciul căreia a murit. In 1929, el a adus dela Böblingen (Germania) trei avionete având la bord foști elevi ai să și ai căpitanului Oculeanu, și e pentru prima dată când aviatorii civili își dovedesc calitățile într'un raid de peste 2000 de kilometri. Tot pentru a dovedi temeinicia ideii că avioții de turism pot fi la înălțimea oricăror misiuni a încercat și isbutit numeroase performanțe, care au făcut răsunet.

Miky Cantacuzino era instructor de sbor cu rare calități pedagogice. A căzut în timp ce sbura cu un elev, în dublă comandă

F.A.R.R. și-a amânat adunarea generală

Din cauza imposibilității încheierei lucrărilor de buget și bilanț, adunarea generală a Federației Aeronautice Regale a României (F. A. R. R.), dela 26 Mai a. c., a fost amânată pentru ziua de 23 Iunie a. c., ora 10 a. m.

Programul concursurilor și manifestațiunilor sportive străjerești

25 Mai, Velodrom: Campionatele de volley-ball străjere și străjeri.

25 Mai, T. C. R.: Demonstrații tennis.

1 Iunie, ANEF: Campionatele de atletism străjeri.

2 Iunie, ANEF : Campionatele de atletism străjere.

3 Mai, Velodrom: Campionatele de hand-ball.

4 și 6 Iunie, ACSA, U. Tricolor, Belvedere, C.F.R. Giulești și Velodrom: Campionatul de foot-ball.

CICLISM

Prima balcaniadă de ciclism

(Continuare din pagina I-a)

tul, este cu neputință să nu iei parte la sărbătoarea pedalei.

*

Asemenea file în cartea unui sport sărac se scriu cu prețul unor sforțări titanice.

I-a fost, însă, hărăzit ciclismului ca dregători ai țării să-și îndrepte cu dragoste privirile spre el, să-l ajute, să-l sprijine cu părintească grijă.

Și în fruntea celor care au ocrotit acest sport, trebuiesc citate numele d-lor general Dombrowsky, sportivul gospodar al urbei lui Bucur,—care a acordat un larg concurs, instalând tribune, retușând aspectul arenei, — d. George Plagino, șeful înaltului for sportiv, U.F.S.R. care a plecat urechea cu înțelegere la nevoile ciclismului, sprijinându-l.

*

Dar ceeace vine să dea o latură masivă, impunătoare, este augusta oblăduire pe care M. S. Regele, Marele Sportiv, a acordat-o acestei manifestațiuni.

Gestul este mult prea sus, prea covârșitor, pentru a-l putea cuprinde în slove și orice încercare scriptică de a-l zugrăvi rămâne zadarnică.

Inaltul patronaj aduce nota de măreție a spectacolului.

*

Pedaleuri a patru națiuni, reprezentând chintesența a cinci specialități de alergări, își vor măsura, cu începere de astăzi, după amiază, forțele.

Războirea se anunță acerbă. Poate chiar și mai mult. In joc, sunt titlurile balcanice și, mai presus de ele, răsplata minunată: satisfacția imensă a aducerii victoriei națiunii ce o reprezintă și cucerirea trofeelor; Minunate plachete, unice, în felul lor, am putea spune.

Incepând de astăzi, dela ora 4 d. a., se va putea vedea, ciclismul a patru națiuni, evoluând prin „ambasadorii" desemnați la aceste întreceri.

*

Adversarii noștri sunt de temut. In special vecinii de peste Dunăre — Bulgarii.

Lupta va fi grea O știm. Dar mai știm că ne putem bizui pe râvna fiilor acestei țări care știu cu prețul unor eforturi supraomenești să aducă izbânda.

Și dacă organizarea Balcaniadei este o izbândă a ciclismului, a sportului românesc, nu ne îndoim că și din unghiul de vedere technic, disputele, izbânda va fi de partea noastră, totală.

*

Firește că nu scapă nimănui, că, Balcaniada are o valoare și un sens, care trece mult dincolo de sport; ea aducând, semnul liniștei și al prieteniei, în acest colț al bătrânei și mult sbuciumatei Europe.

Când în altă parte a acestui continent, nori negri și furtuni cumplite sdruncină așezările omenești, semănând moarte și distrugere, — în Balcani, manifestațiunea ciclistă de astăzi, este porumbelul alb — simbol al păcii și al seninătății, — care sboară deasupra unor popoare ce-și doresc amiciție și bine pentru muncă prosperă.

*

Trăiască sportul în ale cărui războiri loiale și cavalerești, se înfrățesc popoarele!

EMIL IENCEC

de 83 ori

s'a încercat să se falsifice ASPIRIN și să se vândă ca fiind „veritabilă". De aci putem deduce renumele de care se bucură acest preparat. Dar avem un mijloc simplu de a deosebi ori ce imitație și acesta este Crucea Bayer imprimată pe fiecare tabletă. Nu există ASPIRIN fără Crucea Bayer. Luați seama. In interesul sănătății Dvs. folosiți numai ceia ce este cu adevărat bun.

ASPIRIN TABLETE BAYER

numai cu Crucea „Bayer"

Debut de spectator ciclist

E rușinos, că un tânăr ca mine, ca dumneata, am așteptat Balcaniada, ca să pătrundem tainele, darurile ciclismului. E ca și cum n'ai cîti un poet, decât în ziua premierii lui, ori a recepției la Academia română.

Și-i curios că atâta timp, nu tea chemat pe Velodrom, nicio reuniune, niciun concurs. Ai urmărit distrat, surâzând, chipurile preocupate ale alergătorilor, plecați peste ghidoane, ca niște elevi studioși pe banca ultimului an de școală. Erai în mașină. Vântul îți mângâia fruntea și părul. N'aveai timp să stărui asupra dârzeniei, luptei de lângă tine. Ți-a rămas în minte, asemeni unui pastel de un pictor fără renume, fâșia de curcubeu a tricourilor și săgeata argintie, pornită spre tine dintre atâtea spițe și atâtea roți, câte ai putut număra sub svâcnetul picioarelor, mișcate în ritm de jazz negru.

Erai prea zorit, atunci, prea fericit poate, ca să te gândești la altele. Dar acum, așteptând plecarea în prima cursă de viteză a zilei, pentru care în aceiași clipă, bat grăbit în suflet, emoțiile — ca un mosafir prins de ploae în fața ușii — te năpădesc și te trag de mânecă, amintirile.

Te revezi, ca 'n fotografia dintr'un an pe care l-ai uitat, călare pe bicicleta cu trei roate, mândru de parcă ai fi întâiul ciclist din lume. Ești mulțumit, fiindcă bicicleta cu trei roate a fost visul tău în nopțile lungi de iarnă și așteptare, când trebuia să vină Moș Crăciun. Curtea devenise velodrom și adversarul cel mai de temut — și recunoaște că de multe ori ai fost învins — era Bombonel, câinele tău cu pete negre la ochi ca ochelarii unui ciclist în goana vitezii și urechile avântate în sus, ca steagul unui comisar de turnantă.

Dar au trecut anii copilăriei și nu mai crezi în Moș Crăciun. Cea mai frumoasă răsplată pentru premiul școlar, ar fi pentru tine, elev într'a șasea, cu pantaloni lungi și năzuințl sportive, bicicleta din vitrina „Armurierului elvețian", pe care o admiri cu pasiunea omului, care n'ar mai dori nimic altceva în viață. Ai privit-o de atâtea ori, că o vezi așa cum e cu ochii închiși și de ți-ar cere cineva, ai putea-o chiar desena.

Au urmat neuitatele zile, când fuga pe bicicletă îți dădea beții, pe care tinerețea nu le poate găsi, nici în vin, nici în iubire.

Ca și tine, spectator drag, nu se poate să nu fi auzit de un Tur al Franței — una din cele mai clasice tradiții sportive din lume — de atâția campioni, din care nu puțini au străbătut atâția kilometri, că ar fi făcut ocolul pământului de nu știu câte ori — cum ne-au confirmat statistic și fără primejdie de a fi contrazise, ziarele de specialitate!

Cine nu a auzit de Tururile României, cu primiri însuflețite pe 'ntreg drumul, în fiece oraș? De acel colind pe bicicletă, prin ploaie și noroi, prin soare și vânt, pe șosele răpânoase ori gudronate, pe spinări domoale de deal sau pe creste haine de munți.

Cine nu a aflat încă, de un Țapu, Tudose, Hapciuc, Mormocea?

Cine nu știe de o cursă de șase zile, de care aflând cu mirare, un amic, nepriceput ca și noi, a cerut încîudat precizări unui specialist:

— De ce dragă, nu se ține și în România, o „săptămână" ciclistă?...

Inventată în 1817, de baronul K. Drais, bicicleta a cucerit întrun veac întreg globul pământesc. Cât privește bicicleta cu motor, ea este un bastard, pe care creatorul întâiei biciclete, aceea cu o roată uriașă și cealaltă pe sfertul ei, n'ar recunoaște-o. In vechime bicicleta nu e amintită de loc. Filozofii nu o cunosc și n'am citit nicăeri ca acel Socrate care nu pierdea o singură zi fără să se ducă la palestră, să fi mers pe bicicletă!...

Asemeni acestora, putem spune și noi, în alt sers însă, că nu cunoaștem ciclismul. L-am ignorat total și nici măcar nu i-am presupus frumusețile, cum presupui de pildă, minunățiile de vis ale unei țări exotice deprinsă din cărți sau de pe ecran. Te rugăm, iartă-ne, acum când ți-aducem prinosul admirației noastre. Ești încă sărac, ciclism român, dar aurul sufletului tău e neprețuit. Și iată-te astăzi, mai curând poate, decât optimiste gânduri au statornicit-o, trăindu-ți ziua sărbătorească a biruinței!...

Virgil Ludu

Dragomir și Steinhardt aleargă cu doi adversari de temut

(Continuare din pag. I-a)

Seria II-a Talat (Turcia — Steinhardt (România).

Seria III-a Caloudis (Grecia) — Arhan (Turcia).

Seria IV-a Dragomir (România) — Dobreff (Bulgaria).

PREMII : 1. Campionul primește Tricoul de campion balcanic, placheta de aur și Cupa Propagandei, oferită de d. ministru C. C. Giurescu ; 2. Placheta de argint ; 3. Placheta de bronz.

CURSA LOCALA, pe 15 ture pentru categoria III-a, cu sprint la fiecare trei ture și cu punctajul : 1-3 puncte ; 2-3 puncte ; 3-1 puncte.

CAMPIONATUL BALCANIC INDIVIDUAL (semi-fond) pe velodrom, fără antrenament mecanic).

Fiecare națiune participă cu cel mult 5 alergători pentru clasamentul individual.

Se aleargă 33 km. în 58 ture, cu sprint la fiecare 2 ture. Punctajul : 1-4 puncte ; 2-4 puncte ; 3-2 puncte ; 4-1 punc. La ultimul sprint punctele vor fi socotite dublu : 8-6-4-2. PREMII : 1. Tricou de campion balcanic, placheta de aur, Cupa George Plagino, oferită de președintele U. F. S. R. ; 2. Placheta de argint ; 3. Placheta de bronz.

ECHIPELE PENTRU DEMI-FOND

România : Dragomir, Steinhardt, Tudose, Norhadian, Hapciuc.

Grecia : Tactisinianis, Dimitriades, Coervelis, Leonidas, Seferiades.

Turcia : Kirkor, Nocui, Bakakușu, Talat, Orhan.

Bulgaria : Constantinoff, Gheorghieff, Velinoff, Petroff, Djambasoff.

ECHIPELE LA URMARIRE

Grecia : Caloudis, Couvelis, Leonidas, Seferiades.

Turcia : Nouri, Bacakuși, Talat, Kirkor, Orhan.

Bulg. : Constantinoff, Gheorghieff, Petroff, Velinoff.

România : Hapciuc, Tudose, Steinhardt, Dragomir.

Balcaniada continuă mâine după amiază, începând dela ora 16.

Roți și pedale

● Toți alergătorii clubului nostru sunt convocați la sediu în ziua de Sâmbătă 25 Mai 1940, ora 13 și 30, în mod special următorii alergători, pentru defilare la Balcaniadă:

Nedelcu Nicolae, Lazăr Pavel, Vladimir Nicolae, Diacon Stelian, Guzan Ion, Mateescu Constantin, Dragomir Nicolae, Nicolae Ilie, Simionescu Constantin, Toncu Gh., Barta Emanoil, Emil Encec.

Numai carnetele nominale U. F. S. R. sunt valabile la Balcaniadă

Toate carnetele de ziariști eliberate de UFSR și anume carnetele nominale cu fotografie sunt valabile la Balcaniadă. Toate celelalte nu au acces liber.

HAND-BALL

Partida C. F. R. - V.S.C. nu se amână

Partida C. F. R. — V. S. V. programată de liga Muntenia, pentru azi după amiazi la ora 18 pe terenul A. C. S. A., se va disputa, deoarece Comiteul federal a decis că nu se va putea amâna nici o partidă, campionatul național trebuind să se termine până la 10 Iunie.

Dat fiind că în toamnă „roș-verzii" au învins cu 6-1, matchul va fi aprig disputat „ceferiștii" căutând să se revanșeze.

Va arbitra d. Schusnig-Sibiu.

LIGA DE HAND-BALL „MUNTENIA"

COMUNICAT

Se aduce la cunoștința grupărilor că următoarele jocuri din 25 și 26 Mai a. c., au fost amânate.

C.F.R.-V.S.C.

Viforul Dacia-B.T.V.

I.P.S.P.B.-Vulturii Carpaților

Se convoacă pentru ședința de Luni 27 Mai a. c., toți delegații de grupări, pentru a comunica efectivele de care dispun pentru jocurile din 2 Iunie.

Președinte, **Maxim Gonțu**

TENNIS

Demonstrația de astăzi pentru străjeri

Astăzi începând dela ora 18 pe terenurile T. C. R. cei mai buni jucători de tennis din România în frunte cu Constantin Tănăsescu, d-ra Beresou, Schmidt, Caraluluis și Oross, vor da concursul, organizând o demonstrație pentru străjeri.

La această demonstrație va asista și d. comandant al Străjei Țării.

D. prof. Belinoff vorbește la banchetul oferit de F. R. C.

Bulgaria va organiza Balcaniada din 1941...

Un grandios rallyeu ciclo-turistic balcanic, Incadrarea în Uniunea Ciclistă Internaţională, Match-uri inter-oraşe.

Jată câteva din însemnatele hotărâri ale Congresului Balcanic de ieri

Şefii ciclismului din ţările participante la Balcaniadă s'au întrunit eri statornicind linii de conduită, stabilind reguli, şi hotărnicind programul de activitate velocipedică în Balcani — pentru viitor.

Cele patru naţiuni participante la Balcaniadă au fost reprezentate de d-nii: prof. Belinoff, P. Dulgheroff şi Pr. Gheorghieff (Bulgaria); Bekensir Hakki şi Ekrem Ulger (Turcia); av. Issaias, Coconis şi Caplanoglou (Grecia); Vasile Canarache, N. Batzaria, căpt. Zamfiropol (România).

CUVÂNTAREA D-LUI GEORGE PLAGINO

Congresul a fost deschis de d. George Plagino, preşedintele U. F. R. S. D-sa a rostit următoarele cuvinte:

„Ziua de astăzi, 24 Mai 1940, va fi înscrisă cu litere de aur în analele ciclismului Balcanic. Cel de-al doilea congres interbalcanic se va desfăşura în Capitala noastră, care vă primeşte cu cea mai mare simpatie.

Sportivii români salută acest congres cu cea mai mare simpatie, căci aceasta nu e numai o manifestare de amiciţie şi de stimă reciprocă a cărei înaltă valoare morală o preţuiţi şi care înseamnă pentru noi toţi dorinţa unei înţelegeri şi activităţi comune. Adaog că este dorinţa de a strânge cât mai mult relaţiile noastre de amiciţie existente.

Intr'adevăr, trebue să lucrăm cu toţii spre un ţel comun şi prin măsuri de ordin general să uşurăm pe cât posibil raporturile dintre ţările noastre.

Fără să încerc a crea un prejudiciu deciziilor ce vor fi luate de acest congres, îmi permit a semnala anumite chestiuni cari merită a fi discutate.

Intre altele citez: chestiunea tripticurilor, harta rutieră ciclistă, reducerea de preţuri la hoteluri pentru ciclo-turişti, etc., precum şi alte chestiuni pe care Dvs. le cunoaşteţi şi pe cari graţie competinţei Dvs. le veţi discuta şi soluţiona.

Cât priveşte persoana mea nu îmi rămâne decât să vă mulţumesc pentru onoarea ce mi-aţi acordat de a prezida acest congres inter-balcanic de ciclism, chiar pentru un timp atât de scurt. Va fi unul din frumoasele momente din viaţa mea sportivă".

In continuare, d. G. Plagino a vorbit despre reimprospătarea legăturilor de prietenie dintre ţările balcanice şi buna vecinătate.

A vorbit apoi d. prof. Belinoff, care adresează o urare federaţiei române de ciclism şi arată că este convins de reuşita şi prosperarea sportului ciclist, în Balcani.

D. prof. Belinoff cedează scaunul preşedinţial d-lui V. Canarache, care mulţumeşte şi declară şedinţa deschisă.

După aceasta, d. Neagu Boerescu citeşte telegramele expediate MM. LL. Regele Carol II, Boris şi George, cum şi Preşedintelui Republicei Turciei.

In continuare, d. av. Issaias ia cuvântul şi îşi exprimă satisfacţia pentru amploarea luată de legăturile sportive dintre ţările balcanice, accentuând asupra acestui sport complect care este ciclismul. D. Issaias speră într'o cât mai largă propagare a ciclismului în mijlocul popoarelor balcanice.

Ultimul care vorbeşte este d. Bekensir Hakki, care este mulţumit de faptul că ţările balcanice au înţeles alături de celelalte manifestaţii de prietenie şi bune relaţii de amiciţie şi manifestaţiile sportive graţie cărora se întăresc raporturile dintre ţările partcipante la Balcaniadă. In felul acesta sufletul tineretului este hrănit cu un avânt de prietenie şi bună înţelegere.

INCADRAREA IN UNIUNEA CICLISTĂ INTERNAŢIONALĂ

Congresul a redactat apoi telegrama către U. C. I., prin care îşi exprimă sentimentele bune faţă de acest for şi cere încadrarea legală. Telegrama a fost iscălită de toţi preşedinţii de federaţii.

Potrivit ordinei de zi, se ia în discuţie proectul de statut prezentat de d. V. Canarache. Discuţiile se fac pe articole şi puncte, aducându-se modificări sau complectări.

UN RALLYEU CICLO-TURISTIC BALCANIC

Dintre chestiunile mai importante pe care le prevede acest proect de statut remarcăm următoarele:

a) paralel cu Balcaniada se va organiza un rallyeu ciclo-turistic prin Capitalele ţărilor participante la Balcaniadă, sosirea fiind în oraşul care organizează campionatele balcanice.

b) matchuri inter-cluburi organizate cu concursul federaţiilor respective. In felul acesta se tinde spre o intensificare a relaţiilor dintre ţările membre ale UFCBului.

Odată terminate discuţiile în jurul proectului de statut, d. Cornel Marinescu citeşte raportul spartiv a lBalcaniadei şi se angajează discuţii asupra detaliilor de organizare. Apoi se alcătueşte comisia technică specială care va funcţiona în următoarea formă: Ekmer Ulger (Turcia), Javit (Turcia), Coconis şi Caplanoglou (Grecia), Dulgheroff şi Gheorghieff (Bulgaria), căpt. Aslan şi C. Marinescu (România).

ALEGEREA COMITETULUI UNIUNII CICLISTE BALCANICE

Comitetul Uniunei Federaţiilor Cicliste Balcanice a fost ales în modul următor: Preşedinte, Vasile Canarache; secretar: ing. St. Ionescu; secretară: dna Micznil; membri: av. Issais, prof. Belinoff, Otmar Ferrari (Jugoslavia), căpitan Zamfiropol şi Bekenşir.

Comisia technică: 1) **C. Marinescu; 2) căpitan Aslan. Al treilea membru va fi desemnat de d. V. Canarache.**

BULGARIA ORGANIZEAZĂ BALCANIADA VIITOARE

Luându-se în discuţie chestiunea organizării viitoarei Balcaniade, s'a luat act de declaraţia d-lui Belinoff, care a anunţat că Balcaniada din 1941 va fi organizată de Bulgaria la Sofia, în luna Aprilie, Mai sau Iunie. In niciun caz însă nu va fi la datele de 6 şi 8 Iunie când federaţia română organizează Cursa Resturaţiei.

După ce d. av. Issaias propune ca pe viitor programul Balcaniadei să fie alcătuit cu cel puţin trei luni înainte, congresul a ratificat oficialii primei Balcaniade şi a închis şedinţa la ora 13.15.

După Joe Archibald şi Ceferino Garcia şi-a pierdut titlul, fiind învins de Ken Overlin

New York, 24. — La Maddison Gorden a avut loc un match de box pentru titlul de campion mondial al categoriei mijlocie între Ken Overlin şi Ceferino Garcia.

Primul a eşit învingător, în 15 reprize, la puncte. Din cele 15 reprize, 11 au revenit noului campion mondial.

„Gazzetta dell Sport" despre jocul România-Ungaria

Marele cotidian de sport „Gazzetta dello Sport" cunoscut prin seriozitatea informaţiunilor sale, în cronica matchului Ungaria-România scrie între altele:

„Cu tot terenul greu (a plouat tot timpul jocului echipa română s'a comportat cât se poate de bine (ettimamente), mai ales în apărare, dar a fost întrecută, în ceeace priveşte technica, de unguri.

Matchul din C. E. C. România II-a Ungaria II-a se dispută totuşi la Budapesta

După întoarcerea d-lui Iuga dela Budapesta am aflat că s'a hotărît ca matchul din C. E. C. România II—Ungaria II să se dispute la Bucureşti, la 16 Iunie.

In realitate, situaţia e alta.

DEOCAMDATA SE DUC NUMAI TRATATIVE

Adevărul e că FRFA duce tratative ca acest match să se dispute la Bucureşti. Se poate însă ca aceste tratative să nu reuşească.

In acest caz, FRFA va interveni ca returul matchului care trebue să se dispute la 23 Iunie la Bucureşti să fie amânat pentru 30 Iunie pentru a nu juca la concurenţă.

Cum vedeţi: proecte, numai proecte!

Comitetul federal va discuta Luni chestiunea matchului România - Germania

Intr'un număr trecut, am scris despre adresa trimisă de Federaţia germană în legătură cu matchul revanşe România — Germania, germanii ne lasă nouă alegerea datei, dar subliniază totuşi că ar prefera ca matchul să aibă loc în luna Iunie.

Nu facem însă din asta o condiţie esenţială. Această adresă va fi discutată în şedinţa comitetului federal de Luni seară, când se va lua probabil o hotărîre definitivă în această privinţă.

Luptând pentru titlu mondial

Toma Aurel şi-a văzut visul cu ochii

Adversarul său a fost Tommy Oliveira recunoscut de mai multe state americane drept deţinător al titlului lumii la categoria cocoş

Toma Aurel ne-a scris din nou. De data aceasta temerarul nostru compatriot ne aduce la cunoştinţă cea mai senzaţională dintre veştile comunicate de el până în prezent.

„VOI BOXA PENTRU TITLUL MONDIAL", spune excelentul Toma Aurel, într'o scrisoare expediată dela New York şi datată: 3 Mai.

Fără să facă risipă de cuvinte — Toma nu a fost elev eminent nici la caligrafie, nici la compunere — compatriotul nostru ne dă o serie de amănunte în legătură cu matchul care, la ora când apar aceste rânduri s'a consumat, consacrând poate un nou campion mondial în persoana admirabilului nostru reprezentant.

CONTRACTUL A FOST SEMNAT LA 1 MAI

Contractul matchului de care ne pomeneşte Toma Aurel a fost semnat în ziua de 1 Mai la New-York şi întâlnirea — hotărîtă pentru 15 reprize a 3 minute — s'a şi disputat în ziua de 17 Mai, la Holywood.

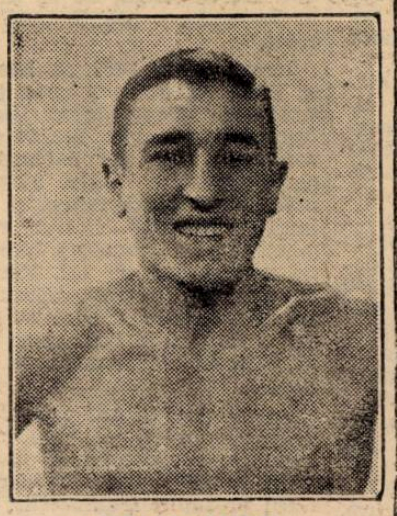

TOMA AUREL

Evenimentele internaţionale împiedicând o rapidă corespondenţă, nu suntem încă în măsură să anunţăm rezultatul disputei. Vom face acest lucru imediat ce decizia pronunţată de judecători ne va fi adusă la cunoştinţă.

ADVERSARUL LUI TOMA AUREL: TONNY OLIVEIRA

In ce priveşte adversarul căruia Toma Aurel i-a disputat întâetatea, suntem în măsură să-i publicăm numele.

Este vorba de italo-americanul Tonny Oliveira recunoscut de mai multe state americane drept campion mondial la categoria cocoş.

Spre a indica adevărata valoare a adversarului lui Toma Aurel, este suficient să arătăm că în ultimele clasamente ale revistei americane „The Ring" el figurează în primul loc al lotului profesioniştilor de categorie cocoş şi că, printre performanţele realizate în carieră, figurează victorii asupra lui Lou Salica şi Sixto Escobar, foşti campioni mondiali.

Dacă Toma Aurel a câştigat matchul dela 17 Mai — noi îi dorim sincer acest succes — se poate spune că el a învins pe cel mai bun „cocoş" din lume.

Editura Societăţii Anonime „Universul", Bucureşti, Str. Brezoianu No. 23— 25 — România

BIBLIOTECA CENTRALĂ „ABONAMENTUL" SIBIIU

Taxa poştală plătită în numerar conform aprobării dir. generale p. t. t. nr. 24.464/939

2 LEI

UNIVERSUL

12 PAGINI 142-1940

Redacţia şi Administraţia: Palatul „UNIVERSUL" str. Brezoianu 23—25. Telefon: Centrala 3.30.10; Redacţia 4.21.51. Redactor responsabil EUGEN DUMITRESCU

Proprietar: „Universul" S. A. Adm.-delegat: STELIAN POPESCU Înscris sub No. 167 Trib. Ilfov

Nr. 142. — Anul III BUCUREŞTI. — Luni 27 Mai 1940

ABONAMENTE: Pentru grupări sportive 1000 lei anual

1 an LEI 500
6 luni LEI 270
3 luni LEI 150

Tudose şi Konstantinoff s'au certat şi...

Couvelis (Grecia) a cucerit primul titlu Balcanic

Doi bulgari în finala campionatului la viteză

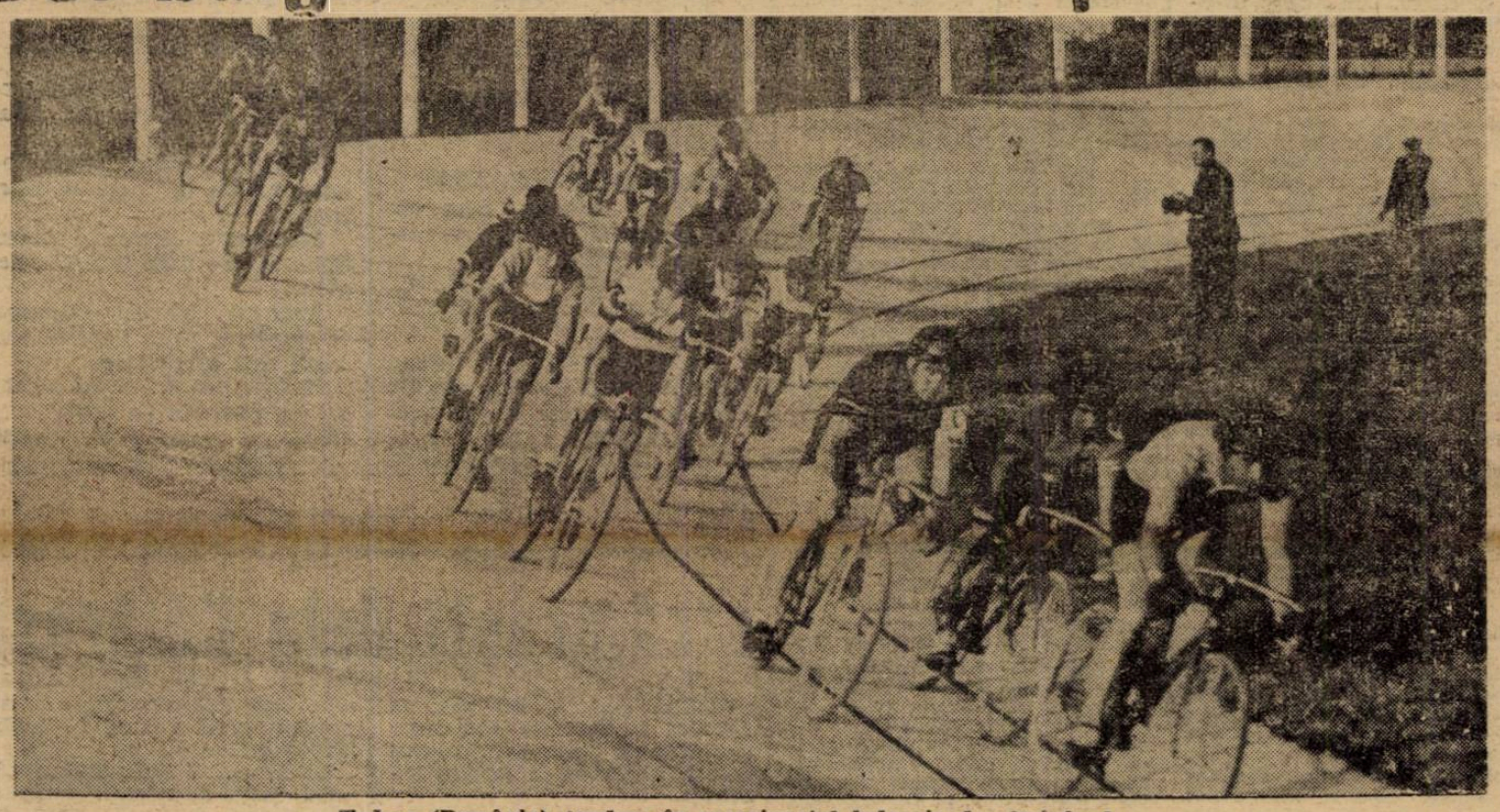

Tudose (România) conduce în campionatul balcanic de semi-fond.

Aspecte

Eri după amiază, sus la Bellu. Intr'un vestmânt de mare sărbătoare velodromul a primit alergătorii celor patru naţiuni participante: Bulgaria, Grecia, Turcia şi România.

Ziua de eri s'a înscris cu litere mari ,de aur ,în cartea ciclismului nostru, ocupând un loc de cinste în raftul marilor realizări sportive.

*

Lume multă, vechii pasionaţi ai pedalei, public nou curios spectatori foarte mulţi, pe care îi vedeai de obiceiu la matchuri de foot-ball (n'a lipsit nici Teodoru Chibrit devenit subit admirator velocipedic).

*

In asistenţă remarcăm pe d-nii Theofil Sidorovici, Comandantul Străjii Ţări, George Plagino, preşedintele „U. F. S. R.", N. Savu, personalul legaţiei turce bulgare, şi greacă.

*

D. V. Canarache declarând deschisă Balcaniada, prezintă echipele naţiunilor participante. Muzica militară intonează imnul naţional respectiv.

*

Urmează defilarea.

Bulgarii, bine legaţi, cu figuri dure, produc o impresie frumoasă, de bărbăţie. Tricourile roşii închis dau nota sobră.

Urmează pedaleuri, însoriţei ţări a lămâilor, alergătorii mărunţi, veseli, în tricouri senine de culoarea azurului amintind cerul elen.

Apoi bruneţii ciclişti ai Semilunei cuceresc şi ei aplauze, ca vechi cunoştinţe. Convoiul e încheiat de alergători români primiţi cu aplauze frenetice.

*

Organizarea manifestaţiunei de eri s'a prezentat la un nivel ridicat. Pentru resursele minore ale acestui sport, înfăţuirea de eri,

(Continuare in pag. 8-a)

Finala campionatului naţional, înainte de finala Cupei României şi după o finală de Cupă nedecisă...

este prea mult chiar pentru un match Rapid-Venus

Etapa a XIX-a, deşi programează jocuri interesante, este dominată de marea întâlnire din Giuleşti

Etapa care va clarifica multe lucruri în clasamentul Diviziei naţionale A, etapa care va desemna cel puţin pe campion se dispută astăzi.

Este a XIX-a zi de campionat naţional, ante-penultima:

Bucureşti: Rapid—Venus (teren Giuleşti).
Bucureşti: Unirea Tricolor—Juventus (teren Obor).
Cluj: Victoria—Sp. Studenţesc.
Timişoara: Ripensia—AMEFA.
Reşiţa: U. D. R.—Gloria CFR.
Baia Mare: Carpaţi—C. A. M. T.

Desigur, matchul Rapid - Venus lese din cadrul comun al etapei prin importanţa lui deosebită pentru clasament.

Invingând, Venus câştigă în mod cert campionatul. Chiar dacă termină la egalitate, negrii îşi păstrează primul loc.

In cazul când Rapid îşi adjudecă victoria, atunci se instalează în frunte şi cu obligaţia să câştige toate cele 3 matchuri pe care le mai are, pentru a rămâne în frunte.

Restul jocurilor de astăzi sunt menite să cristalizeze unele situaţii din clasament.

Cele mai interesante în această categorie sunt jocurile dela Timişoara, Cluj şi Bucureşti, jocuri şi mai echilibrate.

Inainte de această etapă clasamentul se prezintă astfel:

Venus	19	13	2	4	55:15=28
Rapid	19	10	6	3	58:25=26
Sp. Stud.	19	7	9	3	39:29=23
U. D. R.	19	6	9	4	32:30=21
C.A.M.T.	19	8	4	7	29:40=20
Ripensia	19	7	5	7	28:31=19
A.M.E.F.A.	19	9	0	10	31:33=18
Unirea Tr.	19	6	5	8	25:35=17
Carpaţi	19	6	4	9	26:34=14
Juventus	18	4	6	8	30:34=14
Gl. C.F.R.	18	6	1	11	19:50=13
Victoria	19	4		12	16:32=11

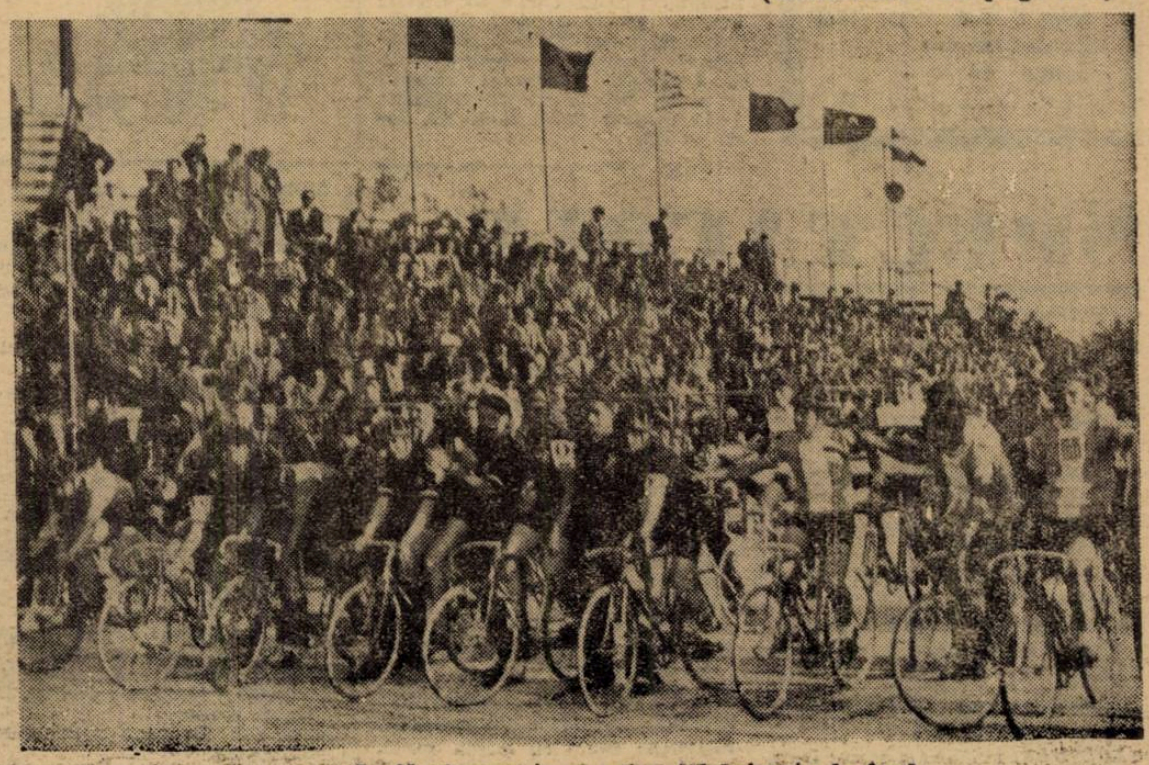

Se dă plecarea în campionatul balcanic de fond

VOLLEY BASKET-BALL

ZIUA VOLLEY-BALLULUI STRĂJERESC A OBŢINUT UN STRĂLUCIT SUCCES

Stolul Şcoalei Centrale a câştigat campionatul străjerelor iar Stolul Gh. Lazăr campionatul străjerilor 40 de şcoli şi aproape 300 de străjere şi străjeri au participat la cele două competiţiuni

In prezenţa unui public numeros în care am remarcat prezenţa: dlor maior Dimăncescu, directorul educaţiei fizice din Straja Ţării, căp. Eugen Popescu, prof. Bivolaru ,prof. Orăşanu, prof. Camil Morţun, d-na Ş. Negreanu, d-ra Dinculescu, d-na Roşală, d-na Ileana Argeşiu, d-nii: Dem. Danielopol, Theo Kranz, Anton Manole, delegaţii F.R.B.V., căp. Theodor Anton şi arbitrii delegaţi S'au desfăşurat campionatele străjereşti de volleyball, organizate de direcţia educaţiei fizice din Straja Ţării cu concursul federaţiei române de basket şi volleyball.

La orele 8,30 au început jocurile în continuare din campionatul de străjere care a început Marţi 21 Mai. Ultimile jocuri au desemnat în fruntea celor două serii, echipele: **Ortodox, Central, Regina Maria, Notre Dame, Zoe Râmniceanu şi Azilul Elena Doamnă.**

Jucându-se cele trei jocuri eliminatorii, semifinala s'a disputat între Ortodox şi Notre Dame. Ultimile au învins după un joc foarte disputat.

Finala a revenit echipei Stolului Central, care bine pregătită, a reuşit să învingă formaţia Notre Dame.

Relevăm frumoasele jocuri ocazionate de aceste formaţii străjereşti, cari au adus o notă de mare succes acestui campionat. Toate jucătoarele din echipele finaliste au avut o formă bună, ţinută frumoasă şi mai ales au jucat cu multă dragoste de echipă.

S'au relevat jucătoarele: Marioara Filipescu, Lenuţa Dumitrescu (Central), Rosette Furlugeanu, Iolanda Stanimir, Mary Fesgian (Notre Dam) Maruţi Bobeş, Mioriţa Popescu (Ortodox) Anie Agapie, Lulu Cristescu, Luli August (Regina Maria) Florenţa Marinescu (Zoe Râmniceanu.

REZULTATELE TEHNICE

Seria I-a: Regina Maria b. Iulia Hajdău 15-4, Ortodox b. Negoescu 15-3, Central b. Pia Brătianu 15-3, Carmen Sylva b. Domniţa Ileana 15-7, Pia Brătianu b. Iulia Hajdău 15-5, Regina Maria b. Ortodox 17-15, Domniţa Ileana b. Negoescu 15-12, Central b. Regina Maria 15-13, Carmen Sylva b. Negoescu 15-11, Iulia Hajdău b Domniţa Ileana w. o., Ortodox b. ulia Hajdău 15-2

Seria a IIa: Notre Dame b. Zoe Râmniceanu 15-6, Elena Doamnă b. Robescu w. o., Heliade Rădulescu b. Sft. Elena w o., Balaşa Brâncoveanu b. Robescu w. o., Elena Doamnă b. Pompilian 15-9, Zoe Râmniceanu b Sft. Elena w o., Heliade Rădulescu b. Robescu w. o. Notre Dame b. Balaşa Brâncoveanu 15-1.

Eliminatorii:

Notre Dame b. Zoe Râmniceanu 15-3. Central b. Regina Maria 15-13. Ortodox b. Elena Doamna 13-9. Notre Dame b. 15-13.

Finala: Central b. Notre Dame 15-9.

Echipa campioană a câştigat „Cupa Legiunii Bucureşti" şi „Plachetele Petre Angelescu" oferite de federaţia română de basket şi volleyball.

Echipa Notre Dame şi Ortodox vor căpăta pentru comportarea frumoasă în decursul acestor campionate, câte o insignă F.R.B.V., pentru fiecare jucător.

STOLUL LICEULUI GH. LAZAR A CAŞTIGAT CAMPIONATUL STRĂJERILOR

Intre cele 24 de echipe înscrise în campionatul străjerilor, stolurile Lazăr, Cantemir, Titu Maiorescu. Sfântul Iosif, Matei Basarab, Profesorii Asociaţi au făcut o frumoasă impresie prin jocul lor tehnic.

Seria I-a: St Lazăr-St. Schewitz 15—0, Ind. Carol II-St. Griviţa loc., St. Sft. Iosif-St Seminarul Central w. o., St. Schewitz-St. Ind. Carol II 15—1, St. Lazăr-St. Sft. Iosif 15—8, St. Griviţa loc. St Seminarul Central w. o., St Schewitz-St. Sft. Iosif 15—8, St. Lazăr-St. Griviţa loc. 15—1, St. Ind. Carol II-St Seminarul Central w. o. St. Griviţa loc. St. Sft. Iosif 15—8, Lazăr-St. Inf. Reg. Carol II 15—8, St. Schewitz-St. Seminarul Central w. o. St. Lazăr-St. Seminarul Central w. o. St. Griviţa loc. St Schewitz 7—15, St. Ind. Carol II-St Sft. Iosif 15—13.

Seria a II-a: St. Cantemir-St Prof. Asociaţi 15—14, St. Seminar Nifon-St. Spiru Haret, 15—1 St Delavrance-St. Marele Voevod Mihai w. o, St. Prof. Asociaţi-St. Seminar Nifon 15—6 St. Cantemir-St. Barbu Delavrancea 15—4, St. Spiru Haret-St. Marele Voevod Mihai w. o., St Prof. Asociaţi-St. Delavrancea 15—1, St Cantemir-St. Spiru Haret 15—11, St. Seminar Nifon-St. Marele Voevod Mihai w. o, St. Spiru Haret-St. Delavrancea 15—2, St. Seminar Nifon-St Delavrancea 15—0, St Prof Asociaţi St. Spiru Haret 15—6, St. Cantemir-St. Marele Voevod Mihai w. o.

Seria a III-a: St Matei Basarab-St. Şcoala Normală 15—0, St. Griviţa Vag. St. Comercial Carol 15—5 St. Maiorescu-St. Com. Bălcescu 15—14, Şcoala Normală st. Griviţa Vag 15—5, St. Matei Basarab-St. Titu Maiorescu, 15—5, St. Comercial Carol St. Bălcescu 5—11, St. Scoala Normală St. Titu Maiorescu 15—10, St. Matei Basarab-St Com. Carol 15—10 St Griviţa Vag. St. Com. Bălcescu 15—14, St. Comercial Carol-T. Maiorescu 15—10, St. Matei Basarab St. Griviţa Vag. 15-LL. St Scoala Normală St. Comerc. Carol 15—10 St Matei Basarab-St. Com. Bălcescu 15—13.

Seria a IV-a: St. Eminescu-St. Princ. Carol 15—13 St Mihai Viteazul-St. Sft. Gheorghe 15—2. St. Aurel Vlaicu-St. Sft Sava 15—1, St. Princ. Carol St. Mihai Viteazu 15—1 St. Eminescu St. Aurel Vlaicu 15—7 St. Sft. Gheorghe-St. Sft. Sava 15—1, St. Princ. Carol St. Aurel Vlaicu 15—13, St. Eminescu St. Cft. Gheorghe 15—10, St. Mihai Viteazu St Sft. Sava 15—14, St. Sft. Gheorghe-St. Aurel Vlaicu 5—14. St. Princ. Carol-St Sft. Sft. Sava 15—1. St. Mihai Viteazu-St. Vlaicu 15—13 St Princ. Carol-St. Sft. Gheorghe 15—14, St. Eminescu St. Sava 15—1.

Seria I-a: St. Gh. Lazăr-St. Cantemir 15—11, St. Sft Iosif-St. Prof. Asociaţi 15—9.

Seria a II-a: Matei Basarab-Pr. Carol 15—12, St. Titu Maiorescu Mihai Viteazu 15—12, Gh. Lazăr-Sft. Iosif 15—2, Matei Basarab-St. Maiorescu 9-16

Finala: St. Gh. Lazăr-St. Maiorescu 15—13.

Jocurile a ufost conduse de următorii: Ferri Covaci, Gr. Avachian, Aramo Udencio, H. Surmeian, Maruţi Bobeş, Corina Hociung, P. Scopilide, A. Iordăchescu, M. Ionescu, Epuran, Gh. Papinian, heo Augustide, Al. Tipărescu, David.

Astăzi se dispută numeroase jocuri de basket şi volleyball pe toate terenurile din Capitală

In cadrul etapei de azi, campionatul regional de basket şi volleyball, are programat numeroase jocuri de mare interes şi cari vor avea rolul de a determina campionii respectivi.

Azi vor începe jocurile de batskettball femenin pentru campionat, la care participă un număr restrâns de echipe dar bine selecţionate.

Dăm ordinea jocurilor din prima categorie :

BASKETBALL FEMENIN

Sportul Studenţesc—Bonaparte, teren Sportul, ora 18, arb S Gruenstein.

Viforul Dacia—Aurora, teren Velodrom, ora 18,30, arb. Ferry Covaci

BASKETBALL MASCULIN

V. S. C.—Viforul Dacia, teten Velodrom, ora 10, arb. Aurel Andronache.

Juventus Tirul—C. F. R., teren Velodrom, ora 11, arb. D. Marinescu.

Bonaparte—Sportul Studenţesc, teren Sportul, ora 11, arb. Th. Lascarov Moldovanu.

Aurora OCB—E. F. A., teren Aurora, ora 11,30, arb M. Bercuşi.

VOLLEYBALL FEMENIN

Hai Hai—Bonaparte, teren Sportul, ora 10,15, arb. Fr. Marinescu.

Start Club—Aurora, teren Start, ora 10,30, arb. A. Iordănescu.

Caraiman—E. F. A., teren Start, ora 11,15, arb. I. Popescu.

Radu Vodă—Sportul Studenţesc, teren Sportul, ora 16,30, arb. Theo Augustide.

VOLLEYBALL MASCULIN

Venus—C. F. R., teren Sportul, ora 8.45, arb. Gr. Avachian.

V. S. C.—Macabi, teren Velodrom, ora 9, arb. H. Surmeian.

Bonaparte—Aurora, teren Sportul, ora 9,30, arb. C. Riegler.

Avântul Sportiv — Sportul Studenţesc, teren Sportul, ora 11,45, arb. Augustide.

Străjerii în un formă au intrarea gratuită pe toate terenurile de basket şi volleyball.

Rezultatele campionatelor străjereşti dela Călăraşi

CALARAŞI. — Sâmbătă s'a disputat pe stadionul local campionatele de volley-ball, organizate de Legiunea de străjeri Ialomiţa.

Aceste campionate au fost dotate cu frumoasa cupă, donată de d. profesor Stelian Gheorghiu, animatorul sportului străjeresc local, şi care a fost un minunat imbold pentru echipele participante.

Iată rezultatele obţinute:

Lic. Ştirbey Vodă A — Lic. Ştirbey Vodă B 15:3, 15:8.

Lic. Particular — Lic. Comercial 10:15, 15:13, 15:8.

Finala s'a disputat între echipele „Lic. Ştirbey Vodă şi Lic. Particular.

Lic. Ştirbey Vodă — Lic. Particular 15:5, 15:8.

FORMAŢIILE

Lic. Ştirbey Vodă : Colonelu, Apostol, Samoilă, Niţescu C., Şerbănescu şi Ivanov.

Lic. Particular: Tudol Alex. Butu, Manu, Constantinescu, Papagheorghiu, Pandele.

S'au remarcat: Niţescu C., Apostol, Ivanov; iar dela Lic. Particular: Constantinescu, Tudor Alex. şi Butu.

La fete campionatul sa disputat între cl. 8 şi cl. 7 Lic. Sf. Gheorghe.

Cl. 8 — cl. 7 15:0; 8:15; 15:6.

La sfârşit s'au împărţit diplome, oferite de Straja Ţării, echipelor învingătoare.

STOP

● **„Fulgerul"** convoacă pentru azi 26 Mai a c. la orele 9 fix la sediul din str. **Albinelor 35 pentru jocul cu „E.F.A." pe terenul „Iuta"** următorii jucători: **Sandu, Băcuţă, Schuleri, Tutoianu, Ionescu I., Iliescu, Ghered, Teodorescu, Ionescu II, Niculescu, Varga Spirescu, Jujatu.**

Prezenţa boligatorie pe orice timp. Orice absenţă va fi aspru sancţionată.

● **AZZURII A. C. T.** convoacă în vederea matchului cu gruparea **Valei Mieilor**, ce se dispută pe terenul **Velodrom**, la orele 15, la şcoală, următorii jucători: **Marinescu, Cană, Damian, Popa, Marinescu, Vasilescu, Neagu, Genu, Cobuzu, Spiridon, Dumitrescu, Ticulescu, Giurgiu, Petraru, Pompiliu.**

Tariful de publicitate al ziarului UNIVERSUL

(CATEGORIA IV)

LINIA CORP	
Dela 10-1000 linii Lei	1
Dela 1000 linii în sus	1,50
Anunţurile colectorilor de loterii	10
Bilanţuri, convocări, notificări etc.	30
Ştiri artistice, judiciare, şcolare	15
Informaţiuni comerciale minimum 5 linii	17,50
Informaţiuni financiare minimum 5 linii	17,50
Informaţiuni colectori de loterii	20

SPECTACOLE

Teatre

OPERA: matineu: Tosca; seara: Liliacul.

NAŢIONAL: matineu: Anuţa; seara: M-me Sans Gêne.

STUDIO: maineu: Clawnul; seara: Fata dela mansardă.

LIGA CULTURALĂ: matin.: Iisus; seara: Imbrăcaţi pe cei goi.

MUNCĂ ŞI VOE BUNĂ: matineu: Mihail; seara: Slugă la doi stăpâni.

REGINA MARIA: matineu şi seara: Papa se lustruieşte.

SĂRINDAR: matineu şi seara: D-ra Butterly.

COMOEDIA: matineu şi seara: Un băiat şi jumătate.

Cinematografe

ARO: Steaua din Rio şi jurnale noui cu ultimele evenimente. Paramount.

SCALA: Sora de noapte şi jurnal Paramount.

CARLTON: Aproape de cer şi jurnale Fox, UFA şi Paramount.

CAPITOL: „Balalaica" şi jurnale noui

REGAI : „Adevăr cu orice preţ". Jurnal Paramount şi O. N. C

TRIANON: Volga-Volga şi jurnal nou Paramount.

SAVOY: Antanta cordială şi Paris

SELECT: Cavalcada Holywoodului.

FEMINA: Omul cu masca de fer.

A. R. P. A.: Fuga în întuneric şi jurnal.

PALAS BULEVARD: Nu sunt criminal şi Femeia diabolică.

ROXY: Cei patru cavaleri şi jurnal Metro şi Paramount.

ELYSEE: Zenobia şi Secretul.

FORUM: Cocoşatul dela Notre Dame şi Azi cânt pentru tine.

OMNIA: Andy Hardy cowboy şi filmul românesc „O poveste tristă".

AIDA: Prizonierele destinului şi Cântecul eroilor.

AMERICAN: Gorila şi Vulpea argintie.

BIZANTIN: Pumnul de fier şi Vis de tinereţe.

BARCELONA: Ordin de chemare şi Honolulu.

COTROCENI: Dragostea mea te cheamă şi Sabotaj

CARMEN: Stan şi Bran aviatori şi Serenada primăverii

DACIA: Femei şi Nu sunt criminal

DICHIU: Tarzan în exil şi Patru bărbaţi şi un jurământ

DIANA: Delir şi Pumnul de fier.

EDISON: Noaptea destinului şi Vasul robilor

FLORIDA: Capcana şi Prizonierele destinului.

FRANKLIN: Contesa Walewska şi Iluzii.

GLORIA: Cocoşatul dela Notre Dame şi Suferinţele unei mame.

GRAND: A noastră e noaptea şi Diligenţa însângerată.

ILEANA: Iluzii, Eroul din Far-West şi Linia Siegfried.

IZBANDA: Nu sunt criminal şi Aventură în Paris.

LIZEANU: Se aprind făcliile şi S'a născut un imperiu.

LIA: Carnavalul alb şi Caterina cea mică.

LUCIFER: Evadatul din Alcatraz şi Nanette are trei iubiţi.

MARCONI: Beau Geste, Răsunetul deşertului, Jurnal de război şi trupa de reviste D'Ayol.

MARNA: Gorila, Ultima aventură a lui Sherloch Holmes şi trupa de reviste Titi Mihăilescu.

MILANO: Emigranţii şi Vestul sălbatic.

MODEL: Copiii părăsiţi şi Tarantela.

MIORIŢA: Mocirla, Steaua Nordului şi jurnal.

NONI: Gunga Din şi Spaima vestului sălbatec.

NISSA: Noaptea destinului şi Femeia care prinde palme.

NERO: Bazia şi Aventurile lui Huchberry

ODEON: Hotel Imperial şi Steaua Nordului

PACHE: Eu sunt legea şi Cei trei muschetari.

PELES (Calea Colentina 84): Cei trei muschetari şi Focul din Chicago.

PARIS: S. O. S. Carfax.

RAHOVA: Fugara şi Doi camarazi.

REX: Emigranta şi Sudan.

RIALTO: Cavalcada fantastică şi Nopţi albe în Petrograd.

SPLENDID: Hotel Imperial şi Şarlatanul

TOMIS: Mezalianţă şi Teroare.

UNIC: Carnavalul alb şi Caterina cea mică

UNIREA: Vin ploile şi Oameni de mâine.

VOLTA BUZEŞTI: Bosfor şi Regina carnavalului

VENUS: Olimpiada Sovietică 1939, O fetiţă delicioasă şi jurnal românesc.

VOLGA: Cocoşatul dela Notre Dame, Tom şi Buster la cabaret şi jurnal cu 8 luni de război

Football Football Football Football

Un match care nu mai poate rezolva nimic...

Juventus întâlnește Unirea Tricolor în ultimul lor match de Divizie A.

„Condamnații" vor căuta să demonstreze că nu și-au meritat soarta

Ultimul match pe care Unirea și Juventus îl mai dispută între ele, în cadrul Diviziei naționale A, începe astăzi la la ora 17,30, pe arena din Obor.

Pe teren se vor afla cele două echipe bucureștene, care au fost sortite să părăsească prima Divizie, odată cu ultimul match jucat.

Rezultatul de astăzi, oricare ar fi el, nu mai poate influența cu nimic soarta lor.

E chiar prea târziu pentru o demonstrație pură, așa cum am crezut mereu că va reuși să facă Unirea Tricolor.

PETRESCU

O victorie a oborenilor, chiar la scor, asupra roș-albaștrilor nu va mai putea dovedi nimic.

In mintea tuturor e încă prea proaspătă inexplicabilă figura făcută Joi în compania Venusului.

Să fi fost aceasta o zi cu totul excepțională, — excepțional de proastă, bineînțeles?

E de dorit să fie așa.

Unirea Tricolor are o prea veche tradiție, un prea furmos prestigiu, pentruca să putem crede într'o degringoladă definitivă a lor.

Mai de grabă credem că acest recent match catastrofal se datorește factorului moral, nervozității de care erau stăpâniți jucătorii oboreni.

S'a petrecut probabil cu ei ceiace s'a petrecut cu înotătorii japonezi.

Vă amintiți desigur ce se întâmpla cu ei. Formidabili la antrenament, unde băteau toate recordurile, în concursurile oficiale se prezentau crispați din cauza traeului și eșuau lamentabil.

Pentruca a doua zi, la antrenament să bată din nou recordurile mondiale.

Ei bine în situația acestora credem că au fost oborenii.

Astăzi însă când nu mai au niciun motiv să joace nervos, când rezultatul nu mai contează, normal ar fi să joace din nou excelent.

Aceasta dacă au reușit să umple cele două trei goluri din echipă, goluri cu cauze mai adânci, mai obiective am putea spune, decât o nervozitate trecătoare.

JUVENTUS, UN ADVERSAR DEMN

Roș albaștrii au cam încheiat socotelile cu campionatul acesta. Nu le-au încheiat însă cu ei înșiși.

Vrem să spunem că dacă nu mai au nici-o datorie față de campionatul oficial, mai datoresc însă față de ei înșiși și față de numeroșii lor suporteri, o performanță care să confirme strălucita victorie obținută asupra U. D. R.-ului acum două săptămâni.

Am văzut atunci o echipă pe care o așteptam de multă, foarte multă vreme, o echipă bărbătească, luptând cu un curaj unic, o echipă care și-a impus legea ei proprie, atunci când nimeni nu mai credea posibil acest lucru.

Aceiaș echipă dorim să o vedem astăzi la Obor.

Și dacă Unirea Tricolor a reușit să strângă din nou rândurile, și să înfrângă marasmul ultimei înfrângeri, vom asista cu siguranță la un

PROSSLER

match care să dovedească tuturor că echipele bucureștene știu să primească cu fruntea sus adversitățile norocului.

Un match nul ar împăca pe toată lumea.

Dacă va fi însă un învingător, calculul hârtiei îl indică pe Juventus.

In cutii a 3 tablete și a 20 de tablete

Ce se joacă azi în Divizia B

Azi, Divizia B programează o zi de restanțe.

Se vor disputa jocuri numai în provincie.

Dintre întâlniri remarcăm disputele:

Mureșul-F. C. Ploești care va da pe unul din promovații în Divizia A și Electrica-Gloria care se joacă la Timișoara.

SERIA I-a

Oradea: C.A.O.-Dragoș Vodă.
Favorit: C.A.O.
Târgu-Mureș: Mureșul - F. C. Ploești.
Favorit: F. C. Ploești.
Clasamentul seriei I-a are următoarea înfățișare:

F. C. Ploești	15	12	1	2	64:11	25
Mureșul	17	12	1	4	54:24	25
F. C. Brăila	17	11	3	3	39:23	25
F. C. Craiova	16	10	2	4	36 2	22
C. A. O.	16	10	1	5	44:32	21
A. S. Constanța	18	6	0	12	35:51	12
D. T. Vodă	17	5	2	10	25:36	12
F. C. Nistru	16	5	1	10	27:45	11
Astra	18	2	3	13	17:51	7
Victoria C F. R.	17	0	0	18	3:71	0

SERIA II-a

Timișoara: Electrica-Gloria
Favorit: Gloria.
T. Severin: C.F.R.-Minerul
Favorit: Minerul.
Clasamentul este următorul:

Mica	18	13	1	4	45:19	27
Minerul	17	11	2	4	27:14	24
Electrica	17	10	1	6	26:22	21
Chinezul	18	10	0	8	41:33	20
Jiul	18	8	4	5	29:17	20
Vulturii	18	8	2	8	23:29	18
Gloria	14	6	3	5	32:25	15
C. F. R. (T. S.)	16	6	1	9	21:32	13
C. F. R. (Sim.)	17	3	2	12	13:30	8
Sparta	18	1	2	15	10:51	4

SERIA III-a

Oradea: Crișana-Oltul
Favorit: Crișana
C. Turzii: Ind. Sârmii-C. S. Tg. Mureș
Favorit: Ind Sârmei.
Turda: Cimentul-Stăruința
Favorit: Cimentul
Clasamentul este următorul:

Crișana	17	4	2	1	51:11	30
Universitatea	17	12	1	4	49:24	25
S. S. M. R.	17	10	1	6	38:19	21
Oltul	16	7	5	4	31:15	19
Ind. Sârmii	16	8		6	34:23	18
Stăruința	17	7	2	8	27:34	16
Cimentul	16	6	3	7	30:27	15
Ol. C. F. R.	17	6	1	10	27:41	13
C. S. Tg. M.	16	4	3	10	20:41	11
Victoria	18	0	0	18	5:76	0

SERIA IV-a

Ploești: Prahova-Muncitorul
Favorit: Prahova
Galați: D. V A.-Fr. Română
Favorit: Fr Română
Clasamentul seriei a IV-a are următoarea înfățișare:

Fr. Română	16	14	1	1	63:17	29
Ferroemail	17	12	2	2	59:15	27
Macaby (B)	18	12	2	4	58:13	26
D. V. A.	16	9	1	6	41:26	19
Prahova	15	7	3	5	30:31	17
Macaby (C)	15	6	2	7	26:33	14
Turda	17	5	3	9	29:33	14
Muncitorul	15	4	1	10	19:49	9

Pe Stadion

Sportul Muncitoresc înfruntă pe Adesgo

Roș-negrii care în ultimul timp și-au pus echipa la punct, terminând campionatul au angajat un match cu Adesgo, care se va juca azi la ora 16,30 pe Stadion

Jocul va fi frumos și va avea faze spectaculoase, dată fiind valoarea prezentă a ambelor echipe. Cu toate că rezultatul nu contează pentru nici unul din combatanți, totuși jucătorii ambelor echipe își vor depune munca pentru a-și arăta valoarea.

In deschidere, juniorii acelorași echipe vor juca între ei.

Azi în Europa

Astăzi se dispută matchuri de campionat în următoarele țări:

ITALIA

Divizia A.

Venezia — Bari.
Juventus — Bari.
Bologna — Liguria.
Novara — Ambrosiana
Lazio — Roma.
Milano — Triestina.
Genova — Modena.
Fiorentina — Torino

Divizia B.

Pro Vercelli — Udinese.
Pisa — Molinella.
Alessandria — Padova.
Siena — Fanfulla.
Anconitana — Catania.
Livorno — Sanremese.
Lucchese — Atalanta.
Brescia — Vigevano.
Palermo — Verona.

UNGARIA

Ujpest — Hungaria.
Ferencvaros — Toerekves
Gamma — Taxi.
Szolnock — Kispest.
Szeged — Bocskai.
Haladas — Elektromos.

BULGARIA

Vladislav — Sportklub.

Astăzi se dispută la Sofia matchul dintre selecționatele orașelor Sofia și Berlin

Astăzi se dispută la Sofia revanșa matchului Sofia-Berlin. Anul trecut, selecționata orașuuli Berlin a dispus de Sofia cu 4-2.

In matchul de astăzi, Berlin va alinia următoarea echipă:

Jahn — Appel, Radatz — — Buchmann, Bossmann, Haussmann — Ballendat,, Mohr, Berndt, Lehn, Salisch.

Arbitrul Mlinarics va arbitra derbyul Hungaria - Ujpest

Am scris de acordul între Iugoslavia și Unguri, ca matchurile de campionatsă fie arbitrat, dacă și orupările sunt de acord de arbitri dn altă țară. Arbitrii unguri de câteva săptămâni activează în campionatul Iugoslav

Duminecă, matchul Hungaria—Ujpest, fiind un match care va desemna campionul, echipele au cerut forului de specialitate un arbitru iugoslav.

A fost delegat d. Mica Popovici, care fiind ocupat n'a primit, In locul lui, va fi numit d. Mihnaries arbitrul Nr. 3 al iugoslaviei.

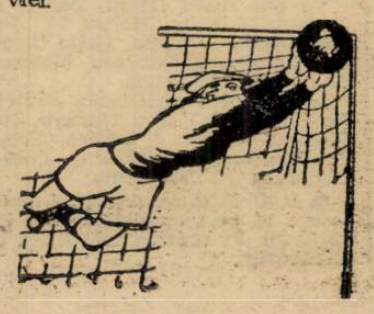

DEȘI PERIOADA DEMISIILOR INCEPE LA 1 IUNIE

Variassy a demisionat eri dela Juventus pentrucă... a fost silit să poarte ghete mici...

După cum se știe, perioada de transferări a jucătorilor de football începe abia la 1 Iunie, dată la care începe epoca demisiilor.

Toată lumea știe aceasta afară de unul singur: Variassy. Sau juventistul este grăbit.

Căci eri s'a primit la FRFA demisia lui din gruparea Juventus.

Vreți să știți și motivul acestei demisii?

Iată: Variassy se plânge că de când a optat pentru Juventus nu a reușit să obțină un echipament potrivit și din aceasta cauză... a fost silit să poarte ghete mai mici și să-și strice picioarele (!?)...

AZI LA „CIOCANU"

Macabi întâlnește pe Socec

Azi începând dela ora 11 dim. se dispută pe arena din Dudești o interesantă partidă amicală între Macaby și merituoasa formație districtuală Socec.

football football football football football football football

PE SPLAI

Olympia și Metalosport joacă azi ultima carte...

Finala campionatului districtual e un match pasionant

Campionatul districtual trăește azi ziua decisivă.

Eroii ultimului act sunt Olympia și Metalosport.

In tribunele arenei din Splai, sportivii cari se interesează de campionatul districtual vor asista la un match Olympia-Metalosport în finala campionatului districtual.

AL. PETRESCU (Metalosport)

Forma ambilor combatanți a fost o piedică greu de trecut de adversari și o garanție pentru matchul de azi.

Deși, în unele matchuri au jucat sub nota obișnuită, totuși, în această zi decisivă fiecare se va prezenta cu mult mai bine.

In joc e doar un titlu și orizonturi noui pentru învingători.

*

In ceeace privește forma atât a Olympiei cât și a Metalosportului, trebuie scos în evidență, un fapt determinant al matchului de astăzi.

Atât Olympia cât și Metalosport au reușit să se întâlnească în acest match de calificare, destul de greu.

Olympia a avut în Monitorul Oficial, iar Metalosport în Socec, adversari periculoși, ce emiteau aceleași pretenții: De a obține titlul de campion al seriei respective.

De calificare au fost siguri abia în ziua când și-au întâlnit adversarii cei mai periculoși. Și, cu drept, au fost periculoși. Pentrucă și Olympia și Metalosport nu au reușit decât un draw, după o luptă strânsă.

*

Desigur că de importanța acestei întâlniri conducerile ambelor echipe s'au sesizat de mult.

In consecință au supus jucătorii la antrenamente severe.

Olympia s'a antrenat pe terenul A.C.S.A. sub directa supraveghere a antrenorului Petre Steinbach, iar Metalosport pe Velodrom cu doi antrenori: Lazăr și Stanciu.

La antrenamente s'a utilizat și balonul, însă s'a insistat mai mult asupra condiției fizice.

*

Cine va reuși să învingă este greu de pronosticat. Și Olympia și Metalosport au echipele formate din jucători cari au jucat un rol important în concertul footballului românesc.

In ceeace privește echipele nu au fost formate încă definitiv. Probabil că ele vor avea aceiași structură din campionat.

OLYMPIA: Ștefan Ionescu, Sucitulescu, Adoc, Aștileanu, Gain, Cuedan, Fabian, Bermoser, Cornel Niculescu, Vogoș, Stoian.

FABIAN (Olimpia)

METALOSPORT: Chendrescu, Stanciu, Belitoreanu, Costel Constantinescu, Borbil, Sauciuc, Fănel Dumitrescu, Maior, Zăinescu, De Viitor Petrescu.

Nu ar fi exclus însă ca în ultimul moment echipele să fie modificate.

Sport școlar

Ieri dimineață, pe terenul Străjei Țării s'a disputat un match de foot-ball între echipele claselor a II-a și a III-a ale liceului B. Delavrancea, soldându-se cu rezultatul de 3—1 pentru cl. III-a.

CLASA III-a

Nica P., Negeireanu A., Gheorghiu I., Steriu N., Sultana N., Petrescu M., Frențiu P., Murdeală I., Trufaș, Petrache G., Ionescu E.

CLASA II-a

Ionescu V., Burducea Stoica, Dragomirescu, Andrei, Ruiu A., Ragament, Rădoi, Marin Șt.

Au marcat pentru clasa III-a: Murdeală, Trufaș, Frențiu; iar pentru învinși, Ruiu A.

LIC. INDUSTRIAL Nr. 2 7
LIC. „GH. ȘINCAI" 3

Eri s'a disputat la ora 16, pe terenul Ind. Iutei matchul inter școlar dintre echipele liceelor de mai sus soldându-se cu victoria Industria Iutei cu scorul de 7:3, la repriză 3:1.

S'a remarcat de învingători: Drăgotescu, Păun, Stancu și Șerbănescu, iar dela învinși extremul dreapta.

Au marcat: Stancu (4), Cărcu (2) și Șerbănescu.

Liceul Industrial a fost net superiori adversarilor.

LIC. INDUSTRIAL Nr. 2: Tucleanu, Bădoiu, Miracu, Păun, Drăgotescu, Nițoi, Niculescu, Brașoveanu, Stancu, Cărcu, Șerbănescu.

Cl. I A (Lic. Spiru Haret) — Comb. Cl. II A-Cl. II B 7:2 (1:1)

Au marcat: Danielescu, Bordâncă D. (2), Droc (2) și Florea (2) pentru învingători și: Enache și Mihalache pentru învinși.

Invingătorii au aliniat următoarea formație: Constantinescu, Barangă, Dumitrescu N., Duma, Drăgan, Iacob, Danielescu, Florea, Bordâncă, Droc, Bordâncă G.

S'au remarcat: Barangă, Bordâncă D., Danielescu, Droc, Florea și Constantinescu.

LIC. PROFESORI ASOCIAȚI Cl. II — cl. I 3:2

Eri s'a disputat pe terenul „Vergu" matchul contnâd pentru campionatul cursului inferior. Echipa clasei a II-a a învins deși cl. I fusese întărită cu elemente din clasele superioare. Au marcat: Harabagiu, Voiculescu și Georgescu; s'au remarcat portarul Sylvian H. prin plonjeoanele sale, precum și Voiculescu Harabagiu și Georgescu.

Etapă redusă în campionatul districtual

Campionatul districtual programează în etapa de astăzi numai matchuri în cadrul categoriilor II-a și III-a.

Deși nici unul din matchuri nu influențează asupra primului loc, totuși promit a fi interesante.

DISTRIBUȚIA—C. F. R. B. T.

Distribuția are un adversar dimicil în C. F. R. B. T. care s'a arătat în tot acest campionat a avea o echipă bună.

ROIT PAUL (Phoenix)

Cu toate că Distribuția își are locul asigurat totuși pentru a evita o surpriză s'a antrenat cu atenție în decursul acestei săptămâni.

Echipa actualmente este bine pusă la punct și credem că va învinge.

CICLOP—INDUSTRIA IUTEI

Un match strâns va fi și întâlnirea dintre Ciclop și Industria Iutei.

Până în prezent atât Ciclop cât și Industria Iutei au reușit să se comporte admirabil. Dovadă, locurile pe care le ocupă în clasament.

Intâlnirea de astăzi va prilejui un spectacol frumos și credem că victoria nu-i va scăpa Ciclopului. Aceasta pentrucă ține neapărat să promoveze în categoria I-a.

Totuși Ind Iutei e capabilă să realizeze o surpriză.

CARMEN—LUPEASCA

Carmen, cea mai bună echipă din serie, înfruntă pe Lupeasca, un adversar periculos.

Victoria va reveni campionilor, totuși echipa Ministerului Sănătății va munci din răsputeri să întrerupă victoriile Carmenului.

CAT. III. P. T. T.—PHENIX

Derbyul categoriei se dispută pe terenul Militari. P. T. T. va lupta pentru două puncte necesare spre a ocupa locul secund în clasament, dar va primi o replică dârză dela Phenix care a obținut în ultimul timp rezultate frumoase.

NAȚIONAL DAMBOVIȚA

Campionii categoriei vor primi o replică îndârjită dela Dâmbovița.

In cele din urmă vor învinge la limită.

FULGERUL—E. F. A.

Victoria Fulgerului este certă de oarece E. F. A. nu este un adversar serios pentru forma care o dețin în prezent jucătorii primilor.

GENERALA — ȘOIMII

Valoroasa formație a Generalei va face din nou o demonstrație de football și va învinge la limită pe Șoimii.

D. IGNAT

Grupări neafiliate

● ECHIPA de foot-ball a tineretului F.R.N. dorește să joace un match amical în provincie, Duminică, 2 Iunie a. c.

Cei interesați sunt rugați a se adresa d-lui Constantin Teodorescu, str. Ecaterina Basilescu No. 80, București.

O „luptă corp la corp" nu lipsită de riscuri. Iată-l pe [illegible] câștigând balonul, în timp ce Olivi a depășit cu mult înălțimea balonului (Italia—Germania [illegible])

CONVOCĂRI

G. T. T. convoacă astăzi la ora 7 dim. la Poștă, în vederea matchului cu Phenix care va avea loc pe terenul Militari la ora 9, următorii jucători: Slăvescu, Stănescu, Olaru, Stan, Georgescu, Popa, Oares, Ruse, Dumitrescu, Hirsch, Moisescu, Popescu Th., Ionescu.

*

SP. MUNCITORESCU — convoacă astăzi la ora 13.30 pe terenul Stadion următorii jucători: Ignat, Badea, Malnar, Rădoi, Tărărăscu, Baloq, Spârlea, Zamfir, Gavrilescu, Constantinescu, Nedelcu, Marinescu, Madin, Cazacu, Munteanu, Ștefănescu, Ciurani, Manole, Geler, Ionescu, Molnar, Horiga I, Horiga II, Nemțeanu

*

„PHENIX" convoacă astăzi la ora 7 a. m. pe terenul din str. Doinei în vederea matchului cu P. T. T. de pe terenul Militari la ora 9, următorii jucători: Croitoru, Gall, Nicu, Mustață, Roit, Gonțu, Ionel Trandafir, Stăncescu, Stănescu, Tutu Grossman, Georgescu.

*

P. T. T. covoacă azi Duminică 26 Maiu a. c., orele 8 pe terenul MILITARI, următorii jucători: Slăvescu, Dumitrescu, Stănescu, Georgescu, Russe, Moisescu, Popa, Popescu, Hirși, Stan, Olaru, Tomiță, Ionașcu, Turlacu și olin Marin.

Prezența este obligatorie, orice absență va fi sancționată.

Metalosport convoacă pentru Duminică 25 Mai 1940 orele 9½ pe terenul „Venus" pe următorii jucători: Chendreanu, Antonescu, Belitnean, Andreescu, Stancu, Neacșu, Ionescu, Constantinescu, Bribil, Sauciuc, Fănel Dumitrescu, Maior, Zainescu, Dc. Vitor, Sandu Petrescu și Bibi Niculescu. Orice absență va fi aspru sancționată de conducerea grupării.

*

A. S. FANTANICA convoacă Duminică, 26 Mai la sediul ei din Str Baicu II Nr. 11 la ora 9 dim. în vederea matchului cu Doina pe următorii:

Vlădescu, Oprică, Sandu, Marin, Oțet, Datcu, Fane, Nicu, Paul, Alexandescu, Rădulescu, Izărescu, Mărculescu și Latut; iar la ora 2 d. a., în vederea matchului cu Ferentari 38 echipa I: Iani, Dobrescu, Sion, Blondul, Titi, Ghica, Țăndărică, Tudorel, Petre, Vasile, Țană și Ion Oprea.

*

A. C. E. R. anunță pe această cale pe toți juniorii săi că matchul cu F. C. Rapid juniori programat pentru astăzi Duminică 26 crt. ca deschidere la jocul Venus—F. C. Rapid a fost amânat pentru Duminică 2 Iunie la orele 4 p. m., ca deschidere la jocul F. C. Rapid—Juventus. De aceea toți jucătorii sunt rugați să ia notă de cele anunțate și să se prezinte Duminica viitoare la orele 3 în fața terenului Giulești.

A. S. ROMA convoacă pentru astăzi Duminică 26 Mai crt., la orele 14 în Str. Răspântiilor Nr. 35 toți jucătorii săi în vederea matchului cu gruparea Pantelimon

Se convoacă în mod special Jean, Tutungiu, Cristian și Ionescu Constantin.

Matchul va avea loc pe terenul S. T. B. la orele 15.

*

A. S. S. „VENUS" convoacă pe teren — Venus la orele 15 următorii jucători, în vederea matchului de deschidere la Venus-Rapid:

1. Budan D.; 2. Gheorghiu I.; 3. Vasilescu P.; 4. Vladimirescu T; 5. Vasilescu St.; 6. Savu I.; 7. Dinulescu I.; 8. Popescu M.; 9. Herescu E.; 10. Nicolau E.; 11. Rotaru I.; 12. Stănescu I.; 13 Ionescu V.; 14. Ghiulo; 15. Rădulescu A.

● „Sportul Muncitoresc", secția football convoacă pentru Duminică 26 Mai 1940, pe terenul său în vederea matchurilor cu F. C. „Adesgo", următorii jucători:

La ora 12.30: Dănel, Banga II, Ionescu II, Păun, Molnar II, Baloh, Badea, Popescu, Gogu, Spârlea, Gavrilescu, Petrescu, Marinescu, Zamfir, Manolică.

La ora 14: Munteanu, Manole, Șerbănescu I. I, Nae, Ciuraru, Ștefănescu, Molnar I, Mircea, Tolan, C. Ionescu, Șerbănescu, Geller, Cimpoeru II, Nemțeanu.

● F. C. Național convoacă astăzi la ora 14, pe terenul Belvedere toți jucătorii, în vederea matchului cu Dâmbovița.

Football football football football football

RAPID și VENUS,
încăodată unul contra altuia
într'un match mare...
Azi la Giulești, se decide soarta campionatului național
VENUS FAVORIT ?
Echipele aliniază formațiile din ultimele matchuri

Venus-Rapid în finala campionatului național, înainte de finala Cupei României și după ce au terminat odată la egalitate în această finală a competiției.
E, desigur, prea mult chiar și pentru un match Venus-Rapid.

Intr'adevăr, această ambianță record face din derbyul etern o întâlnire imposibilă. Da, imposibilă. Pentrucă matchul acesta reprezintă o culme a campionatului național. Ce poate însemna el în cadrul determinat de toate aceste elemente noui, e și ușor e și greu de conceput.

O luptă formidabilă, desigur. Dar aceasta a fost caracteristica de totdeauna a matchului acesta. O luptă, în care voința și tehnica colaborează în măsură impresionantă pentru a smulge victoria.

In matchurile dintre Venus și Rapid, victoria a fost întotdeauna forțată.

Ea nu este ceva care să poată fi realizat ușor sau comod. Aproape întotdeauna ultimele minute au fost hotăritoare.

VENUS ARE PRIMA ȘANSA ?..

Opinia publică are înainte de acest match o reacțiune ciudată. Stăruie în public convingerea că Venus este favoritul matchului.

Și aceasta pentru că se ia ca termen de comparație programul cuplat de Joi.

In care Venus a lăsat o impresie formidabilă.

Lucrul este adevărat. In matchul cu Unirea Tricolor leaderul a jucat deadreptul extraordinar.

Echilibrul, marea virtute a echipei, a apărut mai puternic ca niciodată.

Motorul echipei, linia intermediară, a funcționat așa cum a mers de la începutul returului: cu o regularitate de ceasornic.

Nici o deficiență tehnică, nici o notă obscură, nici o lacună tactică nu s'au putut observa în jocul Venusului contra Unirii Tricolor.

Rapid a răspuns simetric acestei partide magnifice. A învins Sportul Studențesc cu aceeași diferență de puncte. In alt stil, cu alte modalități de joc, cu alte perspective pentru spectatori, Rapid n'a isbutit să lase aceeași impresie. Este adevărat că în matchul acesta Rapid a câștigat comod, a arătat lucruri caracteristice, dar și păcate proprii.

Echipa feroviară nu are forma Venusului. Iată un lucru sigur, care s'a putut observa în cele două matchuri ale programului de oJi.

Un factor esențial... Da și nu.

In matchurile dintre Venus și Rapid forma precedentă nu are nici o importanță. Sau în orice caz, o importanță minoră.

Explicația este că înainte de orice matchul acesta constitue un efort nervos.

Sunt atâtea exemple în istoria atâtor întâlniri. Aproape întotdeauna Rapid a avut o formă mai slabă ca Venus și până acum na pierdut nici odată.

In această întâlnire există o ambiție atât de puternică, încât toate celelalte elemente de cea mai mare importanță în matchuri, cad pe planul al doilea.

LINIA DE MIJLOCAȘI A VENUSULUI ȘI INAINTAREA RAPIDULUI...

Amatorii de formule au redus matchul „derbyului etern" la un duel între linia de mijlocași a Venusului și atacul Rapidului.

Intr'adevăr, aparența conduce forțat la această concluzie. Pentrucă aceste două compartimente s'au impus în mod strălucit în matchurile de Joi.

Această concentrare nu este însă valabilă.

Matchul acesta nu poate fi privit ca o oarecare întâlnire de campionat mai mult sau mai puțin anonimă.

Este o partidă, în care echipele sunt angajate total, jucătorii luptă toți în aceeași formidabilă măsură.

Poate că în ultimă analiză lupta va fi decisă de jocul acestor două compartimente.

Dar nu este deloc ca în matchul de azi să aibă un rol hotăritor apărările imediate. David, Sfera, Negrescu pe de oparte și Negru, Martan, Lengheriu pe de alta, sunt oameni cari pot ei singuri decide un rezultat.

Iată pentru ce nu se poate spune căutați de puțin că matchul va fi decis de ciocnirea dintre aceste două compartimente. Victoria depinde de comportarea în ansamblu a echipelor.

Aceea care va prezenta un ansamblu mai omogen, mai armonios, va câștiga.

VENUS ARE O SITUAȚIE MAI BUNA

In asemenea matchuri elementele psichologice au aceeași importanță ca și cele tehnice. Am recunoscut doar dela început că matchul acesta este mai înainte de orice un efort de natură nervoasă.

Din acest punct de vedere Venus are o situație mai avantajoasă. Căci, în timp ce Rapid trebuie să câștige cu orice preț pentru a putea avea apoi prima șansă în campionat, Venusului îi este de ajuns și un match nul.

Intr'adevăr, cei doi adversari de azi se află în fruntea clasamentului la două puncte diferență.

Dacă Rapid câștigă matchul de azi, este la egalitate de puncte cu Venus, dar yentru că are o victorie asupra lui, îi trece înainte.

Aceasta în timp ce un match nul face din Venus un campion aproape sigur.

Actualul leader ar rămâne la un punct diferență.

Această obligativitate de a câștiga cu orice preț, este un lucru extrem de nefavorabil pentnru Rapid. Este ceva cu totul elementar că într'un match hotăritor este foarte greu pentru o echipă să câștige dacă nu poate juca liber, fără această nefericită obligație de a învinge.

Acesta este cazul Rapidului. Și apoi, este mult mai ușor să realizezi un match nul decât o victorie.

FORMAȚIILE STANDARD

Un pronostic e foarte greu de dat. Venus pare a fi favoritul întâlnirii, dar Rapid are în avantajul lui o tradiție care s'a dovedit de atâtea ori extrem de puternică.

Nu-i deloc o dovadă de romantism această încredere în forța invincibilă a tradiției. Ea s'a arătat atât de tare în toate matchurile, încât nu poate fi ignorată. Cu atât mai mult trebue să fie respectată acum, când aproape toate elementele tehnice sunt egale.

Echipele vor alinia formațiile complete. Ultimele formații, acelea cari au jucat în matchurile cu Unirea Tricolor și Sportul Studențesc.

VENUS: David, Sfera, Negrescu, Demetrovici, Iuhasz, Lupaș; Orza, Ploeșteanu, Bodola, Petea, Iordache.

RAPID: Negru, Marton, Lengheriu; Vintilă, Rășinarul, Costea; Sipoș, Moldovanu, Auer, Baratky, Bogdan.

Matchul începe la ora 17,45.
Lceè asnrdi ia mona soacmonm

Tratați blenoragia...

dela început: veți evita astfel ca ea să nu devină cronică și să nu se eternizeze. Blenoragia este o maladie contagioasă produsă de un microb: gonococul lui Neisser asemănător oarecum cu niște boabe de fasole reunite câte două la o mică distanță prin fața lor concavă. Acest microb se găsește în celulele mucoase și în puroiu: el poate chiar să circule în sânge și să contamineze organele vecine cauzând orchită, metrită, salpingită. Doui excelenți practiciani, Dl. Dr. Henry Labome și Dl. Dr. Maldès, în memoriile lor, au stabilit precis marea valoare terapeutică a produsului Pagéol, remediu modern și specific al blenoragiei care scurtează repede durata scurgerei și în același timp îi modifică natura.

(ss) Dr. Renouard

La farmacii și droguerii

Arbitrii...

Intr'o țară vecină nouă, un arbitru a fost trăznit, câteva momente după ce fluerase sfârșitul matchului.

Savanții susțin că aceasta s'a întâmplat din cauza fluerului metalic... Dar spectatorii jură că din cauza pălăriilor.

*

...Ceeace a dat prilej confratelui ungar „Nemzeti Sport" să constate că d-lui Padubski (arbitrul matchului Ungaria B. — România B.) nu i se poate întâmpla aceasta, pentrucă... e rău conducător.

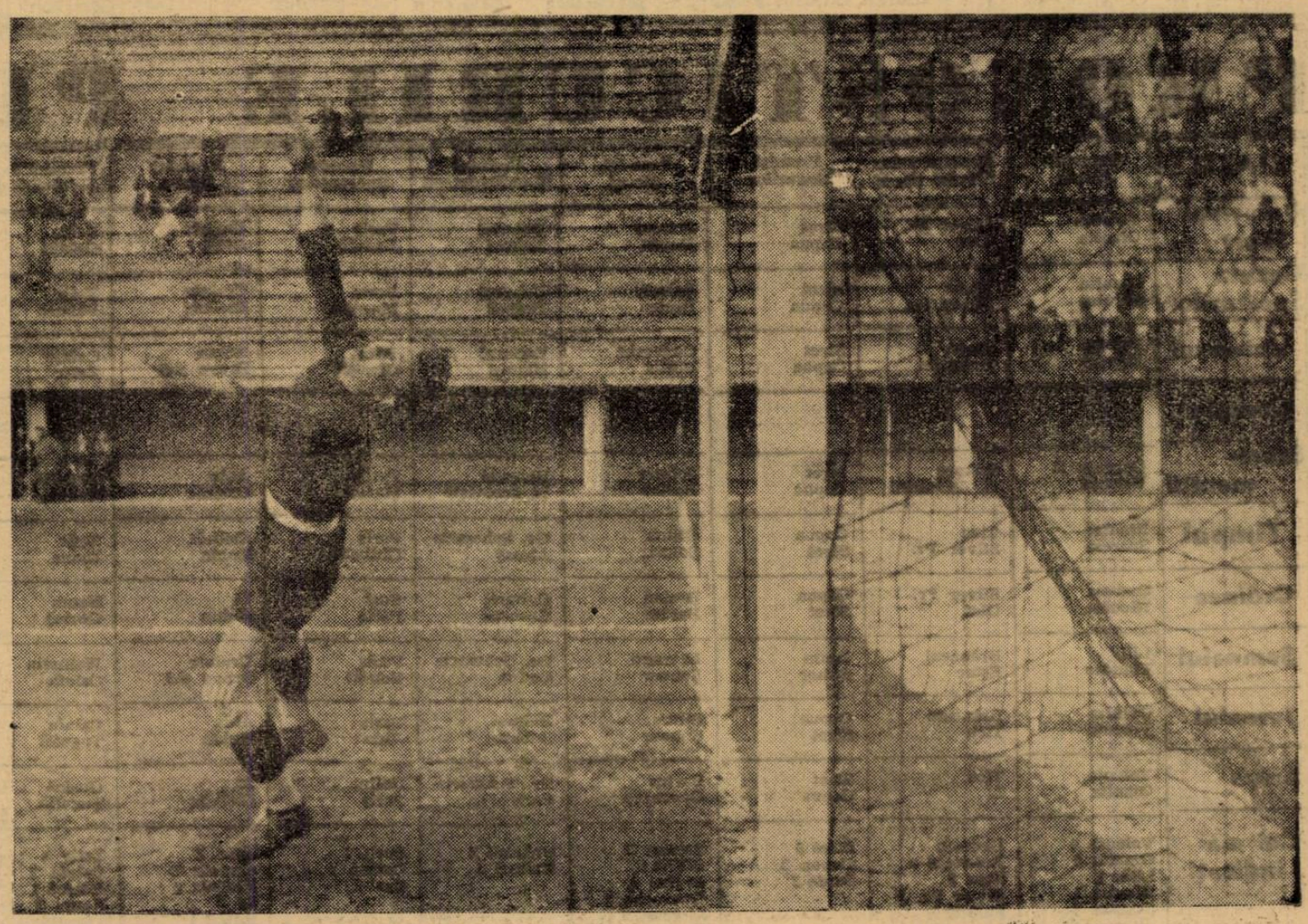

Bomba lui Bodola a trecut prin mâinile întinse ale lui Baratky, ale lui Crețeanu

AZI LA BANEASA

Premiul Municipiului Bucureşti şi Bienalul, vedetele zilei

Handicapuri foarte reuşite. — Periş va disputa în premiul Speranţelor

Pe pragramul de astăzi figurează opt alergări

Pentru astăzi, Jockey Clubul prezintă o reuniune cu un program deosebit de atractiv şi a cărui calitate corespunde celor mai pretenţioase cerinţe.

Asemenea eforturi depuse de forul conducător al galopului nostru, pentru recăştigarea timpurilor de glorie de odinioară, sunt binevenite şi mai ales, constituesc o convingătoare garanţie de succes.

Cu un astfel de program pasionat, reuniunea de astăzi poate suferi fără teamă concurenţa derbyului fotbalistic Venus-Rapid sau desfăşurarea Balcaniadei cicliste.

Cine va câştiga?

PREMIUL GOARNA

Cursa se anunţă foarte deschisă şi un pronostic este dificil de formulat.

Din lotul de concurenţi reţinem pe Voicuţa, Olanita, Niculae, Garoafa II şi Lily.

In baza studiului comparativ a performanţelor lor, vom prefera pe prima, deşi Lily are la activ o cursă foarte bună, iar Niculae se arată în cert progres.

Indicăm : VOICUŢA, *Olanita*, Lily.

PREMIUL VALEA ZIDULUI *(repriza I-a)*

Un handicap reuşit, în care majoritatea concurenţilor pot emite pretenţii de victorie.

Silver Prinţ poartă o greutate convenabilă pentru posibilităţile lui, încât îi acordăm încrederea noastră. Misiunea lui va fi însă foarte dificilă. Ticu, Brânceni şi Lăncier se anunţă drept adversarii cei mai redutabili ai pensionarului d-lui Karmitz.

Indicăm : SILVER PRINŢ, *Ticu*, Brânceni.

PREMIUL MUGURILOR

După performanţele de până acum, alergarea pare redusă la un duel Siret-Capua.

Indicăm : SIRET, *Capua*.

PREMIUL BIENAL

Brelan şi Gavroche sunt elemente foarte bune. Ca să emită pretenţii trebue însă să realizeze noui salturi de valoare, astfel să nu pot figura într'un calcul al hârtiei.

Cursa ar trebui să se petreacă deci între Şoimar, Bilitis şi Barius.

Indicăm : ŞOIMAR, *Bilitis*.

PREMIUL MUNICIPIULUI BUCUREŞTI

Cursa se anunţă foarte deschisă

Buburel deşi s'ar părea că are o situaţie privilegiată la prima vedere, va avea mult de luptat pentru victorie.

Halmei şi reprezentanţii herghelieî Scroviste îi vor fi adversari redutabili.

Indicăm : BUBUREL *Halmei*.

PREMIUL SPERANŢELOR

Periş se impune în acest lot, mai ales că are şi avantajul unui galop public.

Pentru locul doi reţinem pe Bandit.

Indicăm : PERIŞ, *Bandit*.

PREMIUL NISTRU

O alergare extrem de reuşită. La diferenţele din program toţi concurenţii pot spera în victorie.

Prin simplă impresie vom acorda încrederea noastră lui Etelköz. Aida şi Crainic vor fi însă foarte greu de bătut.

Indicăm : ETELKÖZ, *Aida*, Crainic.

PREMIUL VALEA ZIDULUI *(Repriza II-a)*

Altă probă deschisă. In plus, ea devine o veritabilă şaradă prin numeroşii partanţi cari o dispută.

Prin simplă impresie alegem pe Zefir, un element regulat, care a figurat în majoritatea probelor disputate în acest an.

Walhalla, Caiafa, Ţuguilă şi Naum sunt cei mai recomandaţi pentru plasă.

Indicăm : ZEFIR, *Caiafa*, Naum.

Concurenţii probabili

Premiul GOARNA — Vânzare
25.000 lei — 1600 metri (P. N.)

Beauty	46	0
Băieţel	55	Tănase
Lily	56	Vincent
Strâmba	52	0
Olanita	57½	Nicodim
Niculae	55	Ilinca
Garoafa II	48½	Oprescu
Ţuguilă	46	0
Flandra	49½	Guardian
Campanella	48½	0
Voicuţa	51	Cucu
Szarcsa	53½	Grecu
Fanatic	53½	V. Huţuleag
Bucuria mea	42½	Florescu

Pr. VALEA ZIDULUI — W. h'cap
30.000 lei — 1500 metri (P L)
Repriza I

Mazepa	66½	0
Smaranda	66	0
Sukoro	63	G. Enescu
Brânceni	61½	Cristea R.
Lăncier	60½	J. Gill
Olaf	59½	Mullot
Furtuna	57	A. Enescu
Blank	56½	0
Balyhoo	54½	Ilinca
Estoc	53½	Vincent
Ticu	52½	Cucu
Vigo	52	0
Silver Prinţ	50	Crişan
Li	50	0
Lily	49	0
Rada III	49	0
Molda	48	0

Premiul MUGURILOR
50.000 lei — 900 metri (L. D.)

Buhor	57	A. Enescu
Doghi	57	Ilinca
Capua	55½	Vincent
Junte	55½	Mullot
Georges	57	Cristea R.
Siret	57	Tasim
Ghibelin	55½	0
Galina	57	0
Girardi	57	J. Gill
Princess Trix	55½	0

Premiul BIENAL
80.000 lei — 2100 metri (P. V.)

Jagotka	54½	0
Brelan	56	Cristea R.
Li mare	56	Cucu
Favorita II	57	J. Gill
Miami	54½	M. Mullot
Liliac II	61	0
Barius	58½	Ilinca
Iortoman	61	0
Şoimar	56	0
Mărţişoara	54½	0
Gavroche	56	0
Bilitis	57	Vincent
Crainic	56	0
Argintiu	58½	0
S. O. S.	58½	0

Pr. MUNICIPIULUI BUCUREŞTI
100.000 lei — 2600 metri (P. V.)

Răzvrătit	54	Vincent
Bock	54	0
Codru	55½	J. Gill
Almaş	54	Ilinca
Şoimar	45½	0
Crainic	41	0
Buburel	56½	Cucu
Brancas	59	0
Bravo mă	54	0
Halmei	55	Crictea R.

Premiul SPERANŢELOR
50.000 lei — 900 metri (L. D.)

Susi	57	0
Marotin	56	J. Gill
Periş	59½	Ilinca
Galina	54½	0
Bandit	56	Vincent
Girardi	56	Cucu
Ghibelin	56	0

Premiul NISTRU — Handicap
40.000 lei — 2200 metri (P. V.)

Dornie	64	0
Bock	62½	0
Medardus	62	J. Gill
Magnat	59½	Ilinca
Bravo mă	55½	Vincent
Etelköz	52½	Cucu
Rubin	51	Mullot
Aida	50	Iozza
Li	47	Crişan
Crainic	48½	Oprescu
Niculae	44	0

Pr. VALEA ZIDULUI — W. h'cap
30.000 lei — 1500 metri (P. L)
Repriza II

Odihna	62	Tasim
Puişor	61	0
Stamba	61	0
Cin'te ţine	60½	G. Horvath
Locaude	60½	Mullot
Walhalla	60½	0
Zamfira	59½	0
Carsix	59	Cucu
Calafa	58	G. Enescu
Băbuca	57½	Cristea R.
Zefir	56	Ilinca
Luţica	53	x
Ţuguilă	53½	Vincent
Gorică	54	V. Huţuleag
Mircioaia	53	Santy
Naum	33	Crişan
Beauty	47½	Grecu
Dux	46½	Guardian

Ziua elegan[ţ]ei la trap

Petruş, câştigătorul premiului eleganţei, ţinut de d-na Magda Demerescu Tocaciu, fostă Miss România. In dreapta, d. Inginer I. Matak, vice preşedintele societăţei hipice române de trap

INFORMAŢII

ERI LA BANEASA TRAP

● AU FOST distanţaţi :

Turul dela locul al patrulea în premiul Carmen pentru mers neregulat.

● *Allah* în parcursul aceleiaş curse pentru galopuri repetate.

Helen Halpin în parcursul premiului Chinezul pentru mers neregulat.

Hispano în parcursul premiului Calumet Butter pentru galopuri repetate.

Giuditta în parcursul premiului Cangura pentru mers neregulat.

● AU FOST amendaţi :

D. Dobrescu cu 500 lei deoarece a intrat în bandă cu Turul în premiul Carmen.

D. Pântecan tot cu 500 lei pentru acelaş infracţiune comisă cu Helen Halpin în premiul Chinezul

● ŞI-AU AMELIORAT recordul carierei :

Aurica cu 5 zecimi de secundă ; noul record 1.33.

Călin cu o zecime de secundă ; noul record 1.33.8.

Princesse Axtell cu o secundă ; noul record 1.37.

Năluca cu 1,8 secundă ; noul record 1.38,1.

● LA EVENT s'au plătit cotele :

TRIBUNA :

Aurica — Joppa Hanover 337.

Clifford Hanover—Floare 106.

Petruş—Călin 41.

Ben Hur—Princesse Axtell 161.

PELUZA :

Aurica — Joppa Hanover 950.

Clifford Hanover—Floare 246.

Petruş—Călin 44.

Ben Hur—Princesse Axtell 152.

● PARIUL AUSTRIAC a-juns la 176.636 lei a fost câştigat de 9 buletine.

Pariul austriac de azi

Premiul iniţial 134.574 lei

Azi la Băneasa continuă pariul austriac. Incepe cu 134.574 lei. Cum se prevede o mare animaţie la acest pariu, premiul final credem că va depăşi un sfert de milion.

Ultima alergare a zilei, a doua repriză a premiului Vadea Zidului fiind suplimentară, nu conteaza la acest pariu.

Băneasa Trap; Z ua 9-a, Miercuri 29 Mai

— PROGRAM DEFINITIV —

Premiul CECILIA
Handicap — 15.000 lei

1760 Tip Top, Mişu
1720 Veturia
1740 Frant, Odessa, Dvalin
17760 Darling Worthy, Saver, Miss Texas
1730 Ropot
1820 Baba Dochiţa, Leac

Premiul CARAMURAT
Condiţie (1/2) — 15.000 lei

1700 Adam, Falida, Lora, Tip Top, Mişu, Veturia, Miss Texas
1720 Aron, Vardar, Chiot, Dvalin, Darling Worthy
1760 Leac
1780 Baba Dochiţa
1820 Ciuruc, Hoin

Premiul BIUHLI
Handicap — 15.000 lei
Numai amatori

2100 Elişor, Primăvara
2120 Pan Worthy
2160 Zvomot, Pinkerton, Helen Halpin
2180 Elena f. paru, Hollo, Harry Boy, Va-ta
2200 Răsura
2220 Domnia
2240 Allah

Premiul SOHON
Record — 27.000 lei

2120 Taina, Tutun, Blondella, Dorka, Trixie, Jarvis, Talaz
2140 Ben Hur, Kanada, Pandur, Havana
2220 Joppa Hanover

Premiul CAVALIER
Performanţă — 15.000 lei

2100 Isvor T, Luminiţa, Fusta II
2120 Năluca, Ulm, Speranţa, Bănuţa, Lupoaia, Victor, Cartuş, Cobza
2140 Elişor, Iarba Voinicu, Nicoleta, Soimu
2160 Cilly Hanover, Urganda
2180 Vrăjitor, Fugar, Joker
2200 Arama, Talpug, Săgeata
2220 Hispano

Premiul BENEDICT
Condiţie (1/20) — 21.000 lei

1700 Giuditta, Catinca, Spic, Taina
1720 Sam Worthy, Gladiator II, Ghid, Litle Orphan
1740 Pandur, Szeged, Blondella, Ninon
1760 Petruş, Haron

Premiul CHIANTI
Condiţie — 15.000 lei

1660 Nineta, Chilipir
1680 Garofiţa
1700 Atlantida
1720 Olenca, Măgura, Carol Hanover, Străjer, Draga Mea, Bănuţa
1740 General Worthy, Allah
1760 Amy Scotland, Brad, Rama II, Cavaler, Helen Halpin
1780 Zenit
1820 Zvon, Kitty Clair
1860 Taina

Premiul CATILINA
Condiţie (1/1) — 15.000 lei

2080 Vampa, Ennein, Bafta
2100 Cimbric, Nocica, Victoria, Olga, Dracu, Zanoza, Uraca, Domnia
2120 Fusta II, Comtesse Worthy
2140 Năluca
2160 Isvor T
2180 Tara
2200 Sulfina
2240 Joker

Premiul BEAUMOIR
Handicap — 18.000 lei

2200 Betiv, Benito H. P., Peter Gordon
2220 Busuioc, King Worthy, Dolly Worthy, Zenit
2240 Zvon, Brebenea, Bruma II, Champion junior, Brenn, Banţuţa
2260 Clifford Hanover
2280 Nation, Dorka, Blondella
2300 Havana

PRONOSTICURILE PRESEI

ZIARELE	Premiul Goarna	Premiul Valea Zidului (R. I)	Premiul Mugurilor	Premiul Bienal	Premiul Mun. Bucureşti	Premiul Speranţelor	Premiul Nistru	Premiul Valea Zidului (R. II)		
Universul Sport	Voicuţa Olanita	Silver Pr. Ticu	Siret Capua	Şoimar Bilitis	Buburel Halmei	Periş Bandit	Etelköz Aida	Zefir Caiafa		
Gazeta Sporturilor	Olanita Niculae	Blanc Silver Pr.	Siret Capua	Şoimar Barius	Buburel Halmei	Periş Marotin	Crainic Etelköz	Zefir Băbuca		
Universul	Voicuţa Flandra	Blank Brânceni	Siret Capua	Gavroche Bilitis	Buburel Halmei	Periş Girardi	Rubin Bravo mă	Caiafa Zefir		
Curentul										
Evenimentul	Garoafa II Voicuţa	Sukoro H. Brânceni	Siret Capua	Şoimar Barius	Buburel H. Scroviste	Periş Marotin	Aida Crainic	Ţuguilă Caiafa		
Timpul	Niculae Szarcsa	Ticu Silver Pr.	Capua Siret	Bilitis Şoimar	Gr. Schwartz Almaş	Periş Ghibelin	Etelköz Rubin	Zefir Naum		
Ordinea	Szarcsa Niculae	Silver Pr. Olaf	Capua Siret	Brelan Barius	Buburel Brancas	Suzi Periş	Li Rubin	Naum Gorică		
Semnalul	Lilly Flandra	Brânceni Estoc	Junte Buhor	Li mare Şoimar	Gr. Schwartz Codru	Periş Bandit	Crainic Bravo mă	Walhalla Caiafa		
Jurnalul	Olanita Voicuţa	Brânceni Ticu	Capua Siret	Bilitis Şoimar	Halmei Buburel	Periş Aida	Aida Rubin	Caiafa Ţuguilă		
Seara	Voicuţa Olanita	Ticu Li	Siret Capua	Barius Gavroche	Gr. Schwartz Periş	Galina Periş	Li Etelköz	Gorică Ţuguilă		
Cei mai indicaţi	**Voicuţa 4** **Olanita 2** **Lilly 1** **Niculae 1** **Szarcsa 1**	**Blanc 2** **Brânceni 2** **Ticu 2** **Silver Pr. 2** **Sukoro 1**	**Siret 5** **Capua 3** **Junte 1**	**Şoimar 3** **Bilitis 2** **Barius 1** **Gavroche 1** **Li mare 1** **Brelan 1**	**Buburel 8** **Halmei 1**	**Periş 7** **Galina 1** **Suzi 1**	**Aida 2** **Crainic 2** **Etelköz 2** **Li 2** **Rubin 1**	**Zefir 3** **Caiafa 2** **Gorică 1** **Naum 1** **Ţuguilă 1** **Walhala 1**		

IERI LA BANEASA TRAP

ZIUA MODEI S'A BUCURAT DE O PERFECTA REUŞITA

O mare paradă a eleganţei. Petruş a câştigat pr. Eleganţei

Joppa Hanover a dispus de Szeged

Anuala festivitate mondenă, Ziua Modei — s'a desfăşurat cu fastul cuvenit eri la Băneasa trap.

Hipodromul avea un aspect de sărbătoare, tribunele puteau rivaliza cu acelea ale hipodromurilor pariziene. O adevărată paradă a eleganţei. Moda şi hipismul s'au îmbinat eri în chip armonios, fiind o adevărată desfătare pentru ochi.

Elegantele noastre au lansat eri cele mai reuşite toalete ale sezonului, toalete de mare efect.

In asistenţă s'a remarcat eleganta siluetă a d-nei Magda Dumitrescu-Tocaciu, fostă Miss România cu o frumoasă toaletă executată de casa Pantazi.

In general, o reuniune reuşită, o adevărată zi a eleganţei similară cu acelea depe hipodromurile occidentale şi un nou succes al societăţei hipice române de trap.

*

Partea sportivă a fost la înălţimea celei mondene. Un program copios cu puternice puncte de atracţie a dat loc la dispute spectaculoase cari au fost mult apreciate de public.

Caracteristica reuniunei a format-o marea afluenţă de vedete. Intr'adevăr au fugit eri cei mai buni trăpaşi dela noi în frunte cu valoroasa Joppa Hanover.

N. CERCASOV
A câştigat 3 alergări

Graţie acestui lucru diverse probe ale zilei au beneficiat de o notă de pronunţat interes iar rezultatele sunt foarte semnificative.

In limita spaţiului disponibil ne vom ocupa de fiecare în parte.

Proba capitală a zilei a fost premiul Eleganţei în care au fugit o seamă de buni trăpaşi.

Rezultatul a constituit o excelentă notă pentru Petruş care a repurtat o victorie deosebit de merituoasă. A dispus uşor de Gruia dându-i 20 de metri. Ceeace a impresionat, a fost desigur sfârşitul de cursă al surului. Fiul lui Paştaş posedă o impresionantă pointă de viteză.

Concludent pentru victoria lui mai este şi recordul. Intr'adevăr, a reuşit un cronometraj excelent dacă avem în vedere parcursul probei.

Deasemeni elogios pentru victoria lui Petruş mai pledează şi faptul că a întrecut pe Winsome Josedale şi Gruia dându-le 20 de metri.

Mult interes a suscitat premiul Calumet Edge în care s'au întâlnit Joppa Hannover şi Szeged. Din nou tapa americană a fost victorioasă. Intr'un splendid sfârşit de cursă a reuşit să întreacă în vecinătatea sosirei pe Szeged.

Desigur, reuşita fiicei lui Peter the Brewer este foarte meritoasă. Nu vom uita că a dat 40 de metri lui Szeged, un neîntrecut specialist al parcursurilor scurte.

Succesul lui Cercasov a fost complet. In afară de Joppa Hanover, a mai câştigat cu Clifford Hanover şi Călin. Primul este un element dotat cu mari resurse. A dispus cu mare uşurinţă de Gaby M şi Birlic. Valoarea lui actuală trebue considerată în jurul lui 1.27. Cum este susceptibil de progres, din partea lui sunt de scomptat victorii şi mai concludente.

Călin a fost prezentat complet transformat. Aproape de nerecunoscut.

Meritorie este şi victoria lui Eftin, actualmente în plină formă.

Au mai câştigat Aurica, Floare, Ben Hur şi Princesse Axtell.

De reţinut forma lui Ben Hur şi al iepei Floare precum şi marele progres realizat de Aurica.

Rezultatele technice

400. Premiul CARMEN — Condiţie (1/2)
(15 '1) 14.000, 4000, 2000, 1000 lei

374 AURICA	1	17'0	2.49	1.33	Gram	192	460
374 Arama	2	1720	43'	35'	Gaidaev	683	460
374 Nineta	3	1700	43'	36'	Crotenco	558	136
374 Străjer	4	1720	52'	49'	Szabo	65	56
349 Turul		1'40	44'	43'	Dobrescu	43	13'
374 Allah		1740	—	—	Ghinea	43	50'

1) Dist. loc IV pt. mers neregulat
2) Dist. pt. galopuri repetate

AURICA (Avanti II şi Cara Picina) aparţine d-lui I. Köpe şi este antrenată de G. Gram.

Primă lei 1400 d-lui I. Köpe, crescătorul iepei Aurica
Cotele: Tribună 192; 64, 173. Peluză 460; 85, 130.

401. Premiul CALUMET EDGE — Record
(15,59) 20.000, 5500, 3000, 1500 lei

358 JOPPA H.	1	1760	2.27'	1.24	Cercasov	12	13
337 Szeged	2	1720	28	26	Tassopol	3'	35
367 Gondolat II	3	1760	30	25'	Gaidaev	769	221
337 Levente	4	1720	31'	27	Dobrescu	108	69
383 Iubita		1700	31'	29'	Slobozenco	513	437
381 Katy Caid		1700	34'	30'	Corol	1230	437

JOPPA HANOVER (Peter the Brewer şi Sister Bertha) aparţine Contesei E. Benckendorff şi este antrenată de N. Terehov.

Cotele: Tribună 12; 11, 13. Peluză 13; 12, 15.
Event: Tribună 337. Peluză 950:10 lei.

402. Premiul CONCORDIA — Handicap
(16,28) 14.000, 4000, 2000, 1000 lei

392 EFTIN	1	2140	3.13'	1.30'	Crainic	22	22
386 Kundry	2	2180	14'	23'	Dobrescu	29	35
375 Ghimp	3	2120	15'	32'	Slobozenco	197	172
386 Dorka	4	2160	15'	30'	Grunwald	79	63
361 Havana		2180	16'	30'	Andreyewsky	58	72
399 Giuditta		2140	17'	32'	T. Marcu	422	491
398 Benito H. P.		2100	18'	3.34'	Fischer	603	379
377 Nation		2160	22'	33'	Crotenco	193	81
367 Kanada		2180	23'	34'	Gaidaev	139	81

EFTIN (Badea Petre şi Egetlen) aparţine d-lui Gh. Iordănescu şi este antrenat de Gh. Crainic.

Cotele: Tribună 22; 13, 13. 21. Peluză 22; 12, 12, 18.

403. Premiul CRESCEUS — Condiţie (1/5)
(16,53) 16.000, 4500, 2300, 1200 lei

392 CLIFFORD H.	1	2220	3.24'	1.32	Cercasov	12	11
382 Birlic	2	2220	24'	32'	Crotenco	87	72
364 Gaby M	3	2240	25	31'	Gaidaev	78	102
377 Brenn	4	2240	25'	31'	Pavlic	109	99
303 Columbus		2220	27'	33'	Grünwald	154	265
392 Paj Axtell		2220	29	34'	Corol	1693	468

CLIFFORD HANOVER (Calumet Chuck şi Queen Hanover) aparţine Herghelieî Banloc şi este antrenat de N. Terehov.

Primă lei 1600 d-lui Anton Paul, crescătorul armăsarului Birlic, sosit al doilea.
Cotele: Tribună 12; 13, 19. Peluză 11; 11, 14.

404 Premiul CHINEZU — Handicap
(17,20) 10.000, 3000, 1300, 700 lei

379 FLOARE	1	1780	2.42'	1.31'	Drăgotescu	70	153
354 Zvon	2	1780	43'	31'	Fischer	387	424
398 Amy Scotland	3	1760	43'	32'	Szabo	81	93
379 Movila	4	1780	43'	32	Slobozenco	129	93
381 Voinţa		1780	44'	32'	Gaidaev	305	696
394 Pan Worthy		1720	44'	35'	Pavlic	688	394
394 Cina		1720	45'	36'	Tassopol	193	160
378 Cavaler		1740	45'	35'	Gram	69	125
334 Elena		1740	47'	36	Brânzea	—	—
375 Peter Gordon		1760	48'	35.	Crotenco	19	19
372 Peter Worthy		1760	48'	35'	Christodorescu	907	1840
390 Pinkerton		1740	51'	38'	Gavrilescu	94	613
394 Primăvara		1700	48	38'	Lucan	17	320'
373 Helen Halpin		1740	—	—	Pântecan	99	55'

1) Dist. loc X pt. galop la sosire
2) Dist. pt. mers neregulat

FLOARE (Wapiti şi Flora II) aparţine d-lui M. Abăluţă şi este antrenată de T. Drăgotescu.

Cotele: Tribună 70; 22, 50, 33. Peluză 153; 26, 48, 28.
Event: Tribună 100. Peluză 246:10 lei.

405. Premiul ELEGANŢEI — Condiţie
(17,44) 25.000. 8000, 4000, 2000, 1000 lei

383 PETRUŞ	1	2240	3.14'	1.25'	Pavlic	15	36
386 Gruia	2	2220	15	27'	Andreyewsky	31	72
387 Pandur	3	2200	15'	28'	Dobrescu	79	56
357 Tutun	4	2200	18'	30'	Slobozenco	483	200
383 Winsome Jos.	5	2220	19'	30	Cercasov	60	48

PETRUŞ (Pajtaş şi Bistriţa II) aparţine d-lor S. şi N. Jarosch şi este antrenat de M. Pavlic.

Primă lei 2500 d-lui dr. St. Sacală, cresc. armăsarului Petruş.
Cotele: Tribună 15; 12, 12. Peluză 18; 11, 12.

406. Premiul CALUMET BUTLER — Performanţă
(18,12) 12.000, 3500, 1700, 800 lei

386 CĂLIN	1	2160	3.22'	1.33'	Cercasov	28	30
390 Santuţa	2	2220	22'	31'	T. Marcu	49	60
348 Ostaş	3	2160	24	34'	Pavlic	36	29
396 Jack	4	21'0	28'	35'	Fischer	61	47
390 Durduliţa		2180	29'	35'	Corol	1505	930
396 Tais		2140	29'	34'	Voronin	200	600
390 Bandit II		2160	30'	34'	Seliuc	28	236
396 Dudu Gordon		2100	33'	41'	Gaidaev	84	110
396 Diadia Lul		2160	34'	39'	Szabo	204	508
389 Hispano		2140	—	—	Ghinea	425	508'

1) Dist. pt. galopuri repetate

CĂLIN (Jelso şi Cousine) aparţine Contesei E. Benckendorff şi este antrenată de N. Terehov.

Primă lei 1200 moşt. Dr. I. Pantelimon, cresc. armăsarului Călin.
Cotele: Tribună 28; 13 13, 14. Peluză 30; 14, 14, 14.
Event: Tribună 41. Peluză 44:10 lei.

407. Premiul BADEA TOMA — Record
(18,36) 10.000, 3000, 1200, 700 lei

386 BEN HUR	1	2220	3.15'	1.28'	Tassopol	29	29
292 Extra	2	2120	15'	32'	Pavlic	14	13
399 Bruma II	3	2180	16	29'	Lucan	229	238
390 Va-ta	4	2120	16'	32'	Drăgotescu	362	109
386 Jarvis		2200	17	29'	Ghinea	176	218
399 Sultana		2120	22'	35'	Zabelin	188	327

BEN HUR (H. P. şi Bien Aimee) aparţine d-lui T. Tassopol şi este antrenat de T. Tassopol.

Primă lei 1000 V. şi moşt. M. Andreyewsky şi moşt. Dr. Iliescu, crescătorii armăsarului Ben Hur.
Cotele: Tribună 29; 10, 10. Peluză 29; 10, 10.

408. Premiul CANGURA — Handicap
(19,01) 10.000, 30000. 1300, 700 lei

393 PR. AXTELL	1	1740	2.47	1.36	Corol	32	38
385 Bistricioara	2	1760	48	35'	Crainic	59	67
393 Năluca	3	1720	48'	38'	Tassopol	973	256
388 Soimu	4	1720	51'	39'	Raymer	81	74
348 Zarzăr		1760	51'	37'	Szabo	45	46
388 Glovinezza II		1780	54'	39'	Podoleacov	85	82
369 Luminiţa		1700	55'	43'	Gaidaev	98	99
384 Chilipir		1720	56'	42'	Brailowsky	224	476
255 Puşa		1740	46'	41'	Pavlic	64	27
396 Lilia		1740	47'	41'	Slobozenco	448	320
232 Elişor		1740	3.03'	45'	Fischer	49	1100
393 Baba Dochiţa		1720	—	—	Ghinea	2973	2 0
385 Bănuţa		1720	2.34'	41'	T. Marcu	693	247'

1) Dist. loc VI pt. mers neregulat

PRINCESSE AXTEL (Sixtine şi Peggy) aparţine moşt. I. Frans şi este antrenată de S. Corol.

Cotele: Tribună 32; 18, 18, 38. Peluză 38; 17, 12, 42.
Event: Tribună 161. Peluză 152:10 lei.

Balcaniada de Ciclism

s'a inaugurat sub semnul unui succes total

(Continuare din pagina I-a)

aduce semnul unei trainice afirmări a pedalei.

*

Cursa pe 1000 m. viteză...

Alergători noştri au trac. Un trac extraordinar. Steinhardt, palid de obiceiu, acum e ca ceara.

Epilogul : învins categoric.

Dragomir, şi el dominat de un trac pronunţat şi, finalmente, soarta lui e aceeaş, ca a lui Steinhardt.

O umbră de întristare umple arena care recunoaşte în bulgarii Dobreff şi Gheorghieff doi sprinteri de mare valoare. Se vor bate între ei azi...

*

O pauză care nu e... pauză... Da, fiindcă deocamdată alergători balcanici trec la odihnă şi apar cadeţii noştri speranţele ciclismului de mâine. Şi se încing băieţi şi fug, fug de rup... pista Velodromului. Publicul se încadrează alergătorilor în ritmul în care roţile înghit kilometri, sfârâind... Una, două, trei... cinsprezece ture au trecut ca un vis... Ciohodaru şi Ohanian şi-au tăiat partea leului...

Fuga ţâncilor a fost frumoasă!! Un fel de repetiţie la scenă deschisă pentru lupta ce avea să urmeze! Speaker-ul chiar anunţă insistent ca „actorii" să se prezinte la... start!... Suntem în plină desfăşurare a balcaniadei...

*

Un gest frumos care a ridicat entusiasmul până la cea mai înaltă tensiune. Bulgarii Dobreff şi Gheorghieff, rivalii de azi la finala cursei de viteză pe 1000 m. sunt sărbătoriţi de coechipieri lor... Şi în aplauzele asistenţei ,pavilionul bulgar se ridică victorios iar fâlfâielile lui se răsfaţă în acordurile imnului prietenilor dela Sud...

*

Cortina se ridică... Speranţele româneşti se îndreaptă către Tudose... Alergători se aliniază. Români se vâră printre concurenţi. Bulgari, în grup compact rivalizează cu Greci, ale căror tricouri sunt foarte fotogenice. O pocnitură de pistol inofensiv şi „văslaşii" celor patru naţiuni au pornit... Luptă, nu glumă, întinsă. Cruntă. 58 de ture! Sprint drăcesc la fiecare 2 ture. Pedalele devin roţi iar roţile aripi... Şi nici nu ştii de unde ţâşnesc. Aşa, ca nişte năluce. Bulgari sunt foarte periculoşi. Doar nu degeaba au tricouri roşii... Sprinturile alternează între bulgari, greci şi români. Diabolicele manevre, îăşnirile din pluton, evadările saltă asistenţa, eri, numeroasă, scoate chiote şi omulge aplauze spontane... In vălmăşagul de energii, spectatori luptă cu o egală însufleţire alături de mâncătorii de kilometri ! Dar un turc şi un grec se prăbuşesc. E treaba Salvări care aleargă cu nu ştiu câţi cai putere... Restul îşi văd de drum. Tudose, Dragomir, Steinhardt, Mormocea, Hapciuc luptă cu puteri înzecite. Adversarii lor de totdeauna : bulgarii. Vârtejurile roţilor sunt vulcanice... Dar Steinhardt abandonează, ca să-l urmeze — inexplicabil — Hapciuc... Mai avem trei români. Speranţele noastre sunt aproape la pământ... Totuşi!! Nu! Nici dela Tudose nu mai putem aştepta ceva... Trist, foarte trist, dar foarte adevărat. Căci el, împreună cu alergătorii bulgari Constantinoff şi Velinoff sunt descalificaţi.

Grecii însă, cuminţi ca nişte fecioare ieşite din pension îşi văd de lucru. Sportivi desăvârşiţi, modeşti, lucrează serios şi întins. Scopul lor este precizat : să câştige! Doar de aceea au venit. Şi refac treptat şi sigur un teren pierdut.

Turcii luptă frumos. Discret. Soarele — binevoitor azi — privea surâzător Semiluna de pe pieptu-rile lor. Dacă şi rezultatul i-ar fi privit la fel!!...

Ai noştrii au rămas în „doi". Pentruca, în cele din urmă, şi Dragomir să se răstoarne cu pedala ruptă. Dar — şi-l felicităm — a continuat cursa, voinicește... Insfârşit, ultimul tur... Apoi tăcere căci se va face punctajul. Cine va fi învingătorul? Bulgarii? Turcii? Grecii?!...

S'a lămurit... Pavilionul grec suie victorios... Un ropot formidabil de aplauze şi Convelis, campionul de fond al Greciei îmbracă tricoul întâiului campion balcanic al cursei de semi-fond, dela întâia balcaniadă de ciclism. Cu două buchete uriaşe în braţe fericitul Convelis îşi face, tacticos şi surâzător, turul de onoare...

Consideraţiuni technice

Marea revelaţie a primei zile a Balcaniadei cicliste au fost grecii.

Deşi înainte de cursă spuneau tuturor că nu se aşteaptă la victorii, că nu ştiu să alerge pe un velodrom, că vragele îi înspăimântă, în cursă s'au comportat excelent. Au avut semifinalist la viteză — lucru pe care noi n'am reuşit să-l facem — şi, în campionatul de semifond au avut cea mai omogenă echipă. Şi mai ales cea mai sportivă. De aceia manifestaţia de simpatie pe care le-a făcut-o la sfârşit publicul e perfect meritată.

ORGANIZAREA OCCIDENTALA

Şi pentrucă veni vorba de public să spunem acum că am fost încântaţi de felul occidental în care a fost prezentată această mare competiţie. Organizarea a întrecut toate aşteptările. N'au fost pauze obositoare, nici curse interesante.

Programul s'a desfăşurat într'un ritm viu şi dacă în timpul cursei de semifond serviciul de informaţie ar fi fost mai complet, organizarea ar fi fost ideală. Ar fi trebuit astfel să ni se spue rezultatul fiecărui sprint, clasamentul general la diferite momente şi, mai ales, deciziile pe care le lua juriul. Am fi ştiut astfel de ce au fost opriţi Tudose şi Konstantinol, cei doi protagonişti ai cursei.

Aşa cum a fost însă, foarte numerosul public care a asistat la Balcaniadă, a plecat mulţumit şi putem fi siguri că ieri sportul ciclist a câştigat foarte mulţi adepţi, cel puţin ca spectatori dacă nu ca practicanţi.

BULGARII SUNT ADEVARAŢI SPECIALIŞTI AI VELODROMULUI

Echipa Bulgariei este, fără îndoială, cea mai puternică din câte participă la această competiţie.

Perfect cunoscători ai cursei lor pe velodrom, bulgarii au dat ieri în prima jumătate a campionatului de semifond, o adevărată lecţie de cum trebue să se dispute o asemenea cursă. E drept că la un moment dat începuseră să împartă punctele între ei. Lucrul nu era însă periculos atâta vreme cât la fiecare sprint în primii trei erau doi bulgari.

Şi apoi a venit inexplicabila greşeală a lui Konstantinol care a căzut în „cursa" întinsă de Tudose.

Acesta convingându-se probabil că nu poate câştiga a încetinit brusc. Konstantinol care conducea în clasamentul general s'a oprit şi el, temându-se de vreo „figură" de-a lui Tudose. Velinol a rămas deasemenea să-şi ajute echipierul în caz de nevoe. Costea nu s'a preocupat de aceasta şi a continuat să meargă cu 15 km. la oră aşa încât cei trei au pierdut teren considerabil faţă de pluton.

Intre timp juriul delibera dacă e cazul să fie descalificaţi vreunul din cei doi, dar nici pentru faptul că se opriseră ci pentrucă se îmbrânciseră reciproc.

Şi până la urmă au fost descalificaţi amândoi.

Publicul a crezut însă că au fost opriţi pentrucă nu şi-ar fi apăra şansa. In definitiv asta n'are prea mare importanţă. Fapt e că după descalificarea lui Konstantinoff şi a lui Tudose bulgarii n'au mai fost stăpânii cursei ci grecii care mergeau din ce în ce mai bine pe măsură ce trecea timpul. In ultimele două tururi s'a petrecut un incident care a dovedit că publicul nostru e prea impulsiv şi prea sentimental.

Iată cum: Dragomir s'a oprit să schimbe bicicleta şi a cerut-o pe a unui bulgar, singura care se afla pe marginea pistei. Acesta bineînţeles i-a refuzat-o şi publicul a început să manifesteze violent.

N'avea însă niciun fel de dreptate. Nu se ajută un adversar în nicio împreurare. Mai ales că, dacă un bulgar ar fi suferit un accident şi acea bicicletă de rezervă ar fi fost dată în prealabil lui Dragomir, bulgarul n'ar fi avut pe ce să mai alerge. Aşa că refuzul bulgarului e perfect justificat.

Vinovaţi, însă suntem noi, nare n'am îngrijit ca să fie pe velodrom biciclete... de rezervă pentru alergătorii noştri. Şi ar fi fost atât de uşor.

ECHIPA TURCEASCA POSEDA CATEVA ELEMENTE DE VALOARE

Pe lângă vitezistul Talat învingătorul lui Steinhart, Turcii mai au un foarte bun semifondist în Nuri, care a făcut câteva demaraje impresiosante.

ROMÂNII SUNT SAU SUPRAANTRENAŢI SAU NEANTRENAŢI

Cei mai prost pregătiţi, s'au prezentat alergătorii noştri.

Au concurat atât de slab în cât nu sunt permise decât două ipoteze. S'au n'au ajuns încă la formă, sau au ieşit din formă.

Mai probabilă e ultima ipoteză.

Alergătorii noştri n'au avut anul acesta timp suficient pentru o pregătire metodică şi gradată.

Din cauza aceasta, au forţat antrenamentul fiindu-le mereu frică că se vor prezenta neantrenaţi. Tot ceiace au reuşit a fost să se prezinte istoviţi la start.

Aceasta nu e însă singura explicaţie a eşecului nostru. E adevărat că am dat peste adversari excelenţi, chiar în formă bună nu vedem de pildă cum ar fi putut învinge Dragomir într'o probă în care concurau oameni capabili să meargă comod în 13 secunde pe 200 m.

La semifond înfrângerea a fost şi mai lamentabilă fiind şi mai uşor de văzut. Steinhart apoi Hapciuc au pierdut contactul cu plutonul, deşi nu s'a tras mult prea tare. Tudose a avut o sarcină peste puterile lui trebuind să lupte aproape singur împotriva a nenumăraţi adversari.

Această luptă l-a măcinat şi în momentul în care a fost descalificat era sfârşit de puteri.

Mormocea a mers regulat cu un abataj egal şi a încercat de vreo două ori să se detaşeze prin surpriză. Nu era însă suficient de rapjd în sprinturi şi nici n'a încercat să fie afară de ultimul sprint când dacă ar fi atacat câţiva metri mai înainte ar fi câştigat.

Dragomir mult sub aşteptări.

Invăţămintele care trebuesc neapărat trase din această primă zi de curse ne arată că : 1⁰ e neapărată nevoe de un om competent care să pună la punct tactica echipei pentru cele două campionate care au mai rămas de disputat; 2⁰ în viitor balcaniada să nu se mai dispută la începutul ei la sfârşitul sezonului.

Numai aşa cicliştii noştri vor putea arăta cu adevărat ce pot şi numai aşa publicul românesc ar fi cucerit pentru ciclism prin intermediul unor răsunătoare victorii internaţionale.

ANDY

Şi acum, filmul curselor.

Personalităţile sportive aduc salutul lor manifestaţiei inaugurale a Balcaniadei

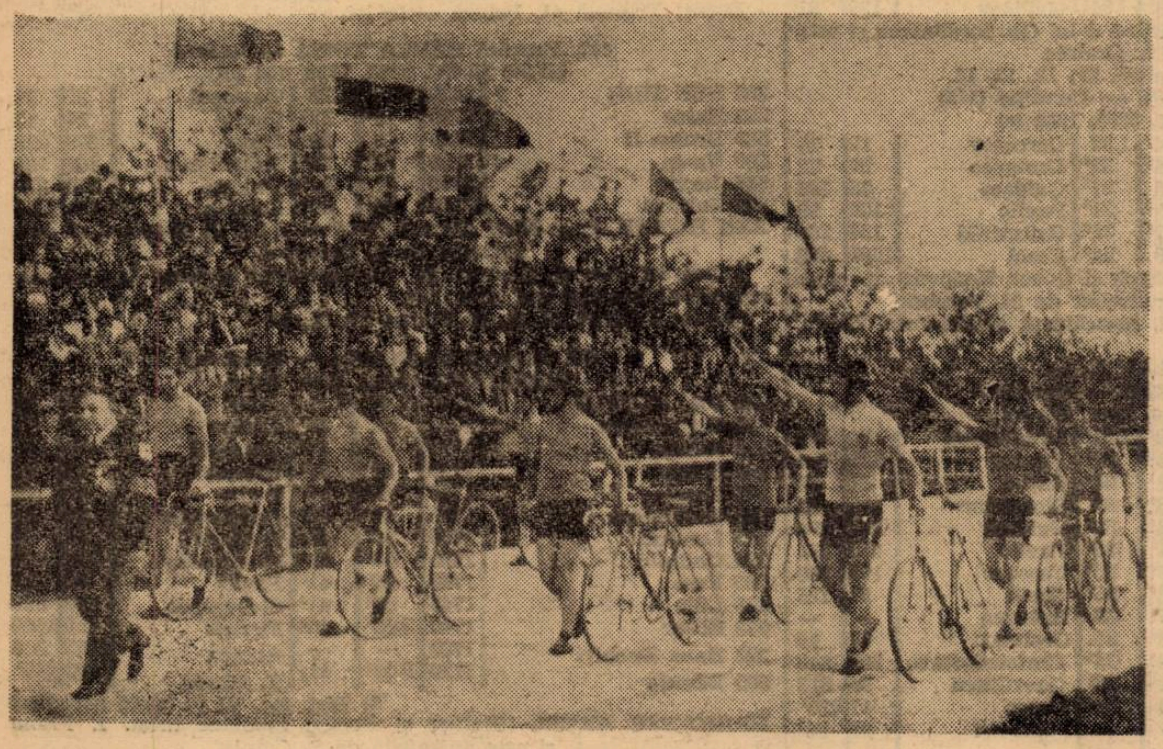

Defilează echipa Romăniei

Cum au pierdut sau cum au câştigat

GHEORGHIEFF (BULGARIA) CAŞTIGA PRIMA SERIE

După primul tur Gheorghieff împinge puţin. Seferiades se menţine la nivel pentruca la 300 metri să sprinteze. Gheorghieff urmează uşor şi atacă la 15 m., trecând fără eforturi. Pe li-

(Continuare in pag. 9-a)

Balcaniada de Ciclism

(Continuare din pagina 8-a)

TELEGRAMA M. S. REGELUI TRIMISA D-LUI GEORGE PLAGINO

M. S. Regele a binevoit să răspundă la telegrama trimisă de UFSR cu ocazia Adunării Generale, prin următoarea telegramă adresată d-lui George Plagino, președintele Uniunii:

„Mulțumesc pentru devotamentul sportivilor români".

Sănătate,
CAROL R.

nia de sosire Seferiades este la 3 lungimi.

REZULTATUL

1. GHEORGHIEFF (Bulgaria) :
2. Seferiades (Grecia).
Câștigat sigur, 3 lungimi.
200 metri în 13 secunde.

STEINHARDT (ROMANIA) ELIMINAT DIN PRIMA INCERCARE

Primul tur se scurge cu „incetinitorul". După linia de sosire, Steinhardt greșește plecând prea de vreme. La 200 metri el conserva o lungime asupra lui Talat care, plin de resurse, atacă pe viraj și cum și-a trăit istoricul, alergătorul român neputând să-și prelungească efortul.

REZULTATUL

1. TALAT (Turcia);
2. Steinhardt (România).
Câștigat sigur, 2 lungimi.
200 metri în 14 secunde.

CALANDIS (GRECIA) A DISPUS DE ORHAN (TURCIA)

Tactică asemănătoare cu cea din precedenta serie, Orhan fiind cel care lasă adversarului locul din frunte. Demarajul începe abia la 250 metri. Calandis pricepându-se de minune să înșele vigilența lui Orhan. Trage puternic și ia un avantaj care nu mai poate lăsa vreo îndoială asupra ordinei la sosire.

REZULTATUL

1. CALANDIS (Grecia).
2. Orhan (Turcia).
Câștigat ușor, 4 lungimi.
200 metri în 14 secunde.

ȘI NICOLAE DRAGOMIR A FOST ELIMINAT

Primul tur este efectuat în alură de plimbare, adversarii studiindu-se cu multă atenție. Lupta începe la 400 metri când train-ul întrecerii se mărește simțitor. Dobreff smucește la un moment dat și Dragomir se plasează. La 200 metri adversarii se găsesc într'o lungime de bicicletă. Lupta se înteține și Dragomir lasă impresia că domină situația. La ieșirea din viraj însă, are un moment de discontinuitate, schimbă linia și pierde orice șansă de victorie.

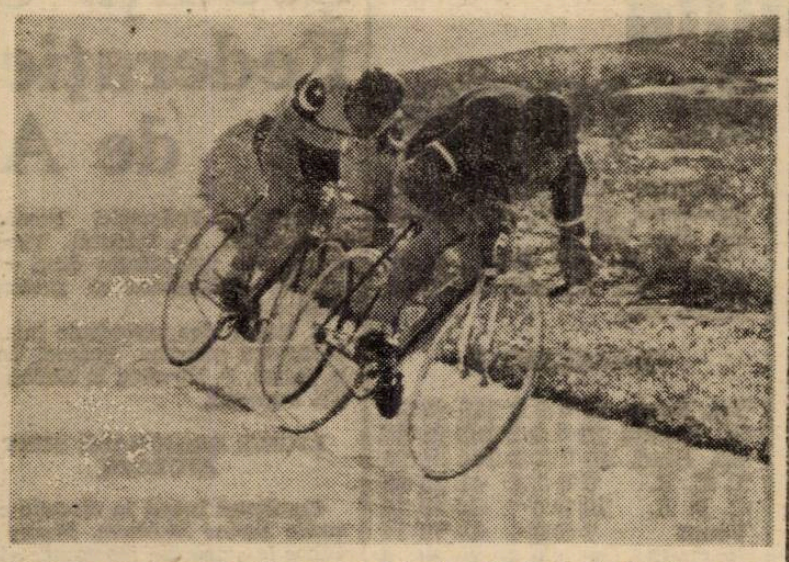

Dobreff și Talat luptă pentru cinstea de a intra în finala campionatului de viteză: Primul va câștiga.

Stăpân pe situație, Dobreff înaintează în alură susținută și Dragomir este eliminat.

REZULTATUL

1. DOBREFF (Bulgaria);
2. Nicolae Dragomir (România).
Câștigat sigur, 1 lungime.
200 metri în 13 secunde 1/5.

GHEORGHIEFF (BULGARIA) ESTE PRIMUL FINALIST

Prima semi-finală este ceva mai rapidă. Primul tur se scurge destul de repede și studiul se prelungește până la 300 metri de linia de sosire, unde Gheorghieff demarează și ia un avantaj pe care Calaudis nu-l mai poate reface. Alergătorul bulgar prelungindu-și efortul reușește, până la sfârșit, să conserve o lungime asupra adversarului.

REZULTATUL

1. GHEORGHIEFF (Bulgaria);
2. Calaudis (Grecia).
Câștigat la luptă, 1 lungime.
200 metri în 13 secunde 4/5.

...DOBREFF (BULGARIA) CEL DE AL DOILEA

A doua semi-finală se reduce la un debuleu pe ultimii 200 metri. Până aci, adversarii se talonează reciproc, păstrând o alură susținută.

După trecerea liniei roșii (200 metri) ostilitățile se întețesc, Dobreff fiind cel care conduce. Atacul în forță al lui Talat nu dă rezultate și alergătorul bulgar, câștigând cu o lungime, se califică pentru finală.

REZULTATUL

1. DOBREFF (Bulgaria);
2. Talat (Turcia).
Câștigat la luptă, 1 lungime.
200 metri în 03 secunde 4/5.

CIHODARU A CAȘTIGAT CURSA LOCATA

Alergată pe 15 tururi cu adunare de puncte la fiecare tur, alergarea deschisă alergătorilor începători și categoria treia s'a terminat cu victoria lui Cihodaru care, spre surprinderea cunoscătorilor a învins pe Ohanian.

Invingătorul a trăit pe avantajul luat în primele tururi și a terminat alergarea extenuat.

REZULTATUL

1. CONSTANTIN CIHODARU (Șoimii), 10 puncte;
2. Ohanian (V. D.), 10 p.;
3. Tănase Nicolau (A. C. S. A.), 8 puncte.
12 concurenți.

Alergarea de semi-fond pentru campionatul balcanic a întrunit la plecare un lot de 20 concurenți, fiecare națiune fiind reprezentată prin câte 5 alergători.

Intrecerea s'a ținut pe 58 tururi (33 km.), cu adunare de puncte la fiecare două tururi.

Dat fiindcă rezultatul sprinturilor oglindește cel mai bine fizionomia unei întreceri, le dăm cuvântul.

Primul sprint
1. Konstantinoff; 2. Tudose; 3. Talat; 4. Couvelis.

Al doilea sprint
1. Konstantinoff ; 2. Velinoff; 3. Tudose; 4. Couvelis.

Al treilea sprint
1. Dgeambasoff; 2. Velinoff; 3. Petroff; 4. Tudose.

Al patrulea sprint
1. Velinoff ; 2. Tudose; 3. Petroff; 4. Couvelis.

Al cincilea sprint
1. Dgeambasoff; 2. Konstantinoff; 3. Petroff; 4. Leonidas.

Al șaselea sprint
1. Konstantinoff; 2. Dragomir; 3. Dgeambasoff; 4. Couvelis.

Al șaptelea sprint
1. Calaudis; 2. Konstantinoff; 3. Tudose ; 4. Guertscheff.

Al optulea sprint
1. Dgeambasoff ; 2. Couvelis; 3. Velinoff; 4. Petroff.

Al nouălea sprint
1. Velinoff; 2. Hapciuc; 3. Petroff; 4. Couvelis.

Al zecelea sprint
1. Konstantinoff; 2. Tudose; 3. Velinoff; 4. Couvelis.

Al 11-lea sprint
1. Nuri; 2. Tudose; 3. Hapciuc; 4. Couvelis.

Al 12-lea sprint
1. Tudose ; 2. Couvelis; 3. Petroff; 4. Mormocea.

Al 13-lea sprint
1. Caludis; 2. Tudose; 3. Couvelis; 4. Steinhardt.

Al 14-lea sprint
1. Konstantinoff; 2. Tudose; 3. Guertscheff; 4. Couvelis.

Al 15-lea sprint
1. Tudose; 2. Couvelis ; 3. Leonidas.

Al 16-lea sprint
1. Guertscheff; 2. Konstantinoff; 3. Tudose; 4. Leonidas.

Al 17-lea sprint
1. Konstantinoff; 2. Tudose; 3. Velinoff; 4. Couvelis.

Al 18-lea sprint
1. Guertscheff; 2. Leonidas; 3. Velinoff; 4. Orhan.

Al 19-lea sprint
1. Velinoff ; 2. Konstantinoff; 3. Tudose; 4. Couvelis.

Al 20-lea sprint
1. Tudose ; 2. Velinoff; 3. Couvelis; 4. Konstantinoff.

Al 21-lea sprint
1. Djambasoff ; 2. Guertscheff; 3. Couvelis; 4. Petroff.

Al 22-lea sprint
1. Velinoff; 2. Guertscheff; 3. Couvelis; 4. Djambasoff.

Al 23-lea sprint
1. Dragomir; 2. Petroff; 3. Couvelis; 4. Leonidas.

Al 24-lea sprint
1. Leonidas ; 2. Orhan; 3. Guertscheff; 4. Mormocea.

Al 25-lea sprint
1. Dragomir ; 2. Djambasoff; 3. Couvelis; 4. Petroff.

Al 26-lea sprint
1. Guertschef; 2. Leonidas ; 3. Couvelis; 4. Mormocea.

Al 27-lea sprint
1. Nuri ; 2. Dragomir ; 3. Couvelis; 4. Leonidas.

Al 28-lea sprint
1. Nuri; 2. Orhan; 3. Djambasoff; 4. Leonidas.

Ultimul sprint
1. Djambasoff ; 2. Mormocea; 3. Couvelis; 4. Leonidas.

CLASAMENTUL

1. COUVELIS (Grecia), 43 puncte;
2. Djambasoff (Bulgaria), 28 puncte;
3. Guertscheff (Bulgaria) 27 puncte;
4. Leonidas (Grecia), 18 puncte;
5. Dragomir (România), 14 puncte;
6. Petroff (Bulgaria), 14 puncte;
7. Nuri (Turcia), 12 puncte;
8. Mormocea (România), —
9. Orhan (Turcia), 7 puncte;
10. Caludis (Grecia), 4 p.
11. Talat (Turcia), 2 puncte.

TELEGRAMA M. S. REGELUI BORIS către președintele congresului balcanic de ciclism

Aseară, d. Vasile Canarache, președintele F. R. C. și al congresului balcanic, a primit următoarea telegramă din partea M. S. Regelui Boris al Bulgariei:

„Vasile Canarache, președintele congresului balcanic de ciclism.

Sofia-Palatul Regal, 24 Mai 1940.

„Viu impresionat de amabila telegramă a congresului, vă mulțumesc cu toată sinceritatea, dv. și reprezentanților națiunilor balcanice, urând prosperitate sportului balcanic".

BORIS R.

Conducătorii echipelor naționale, care participă la Balcaniadă, au vizitat sediul U. F. S. R. și au plecat cu o impresie extraordinară

Conducătorii federațiilor cicliste, cari participă la Balcaniadă și-au manifestat dorința de a cunoaște mai de aproape activitatea UFSR și au vizitat sediul Uniunii, unde s'au interesat de organizarea tuturor serviciilor ei.

Activitatea UFSR este cunoscută și prețuită în toate statele balcanice dar — chiar după mărturisirea oaspeților — nu se așteptau ca ea să reprezinte o atât de desăvârșită organizare.

Impresia cu care au plecat conducătorii federațiilor balcanice a fost extraordinară, și desigur, această vizită va constitui la înapoierea lor în patrie o minunată propagandă pentru sportul românesc.

Intr'adevăr, grija pe care UFSR o are pentru federațiile sale — faptul că sediul UFSR adăpostește și sediul atâtor federații a fost găsit extraordinar — modul cum este organizată ea și realizările ei explicate și prezentate sobru de conducătorii UFSR, au arătat oaspeților în modul cel mai plastic tot efortul ce se face pentru progresul mișcării sportive în România.

CABINETUL MEDICAL ȘI SERVICIUL STATISTIC

Vizitatorii au stăruit în deosebi asupra organizării Serviciului Statistic și au exprimat o admirație nereținută pentru Cabinetul medical.

Serviciul Statistic a redat într'o admirabilă sinteză toată organizarea și activitatea UFSR și a celorlalte federații sportive.

Oaspeții au putut înțelege imediat mișcarea noastră sportivă în dimensiunile ei reale și faptul acesta a fost considerat de vizitatori drept o performanță.

Cabinetul medical — o realizare caracteristică pentru mentalitatea Uniunii — a fost „studiat" în cele mai mici amănunte.

Examenul acesta este cu atât mai important cu cât între oaspeți era și un mare specialist d. prof. doctor Belinoff, conducătorul Federației bulgare.

Aparatele moderen, scopul cabinetului și programul medical al Uniunii au completat impresia extraordinară cu care sportivii-oaspeți au plecat după această vizită.

Toate aceste lucruri — normale pentru noi — care au făcut admirația oaspeților și au determinat aprecieri elogioase la adresa conducătorilor Uniunii au evidențiat încă odată, tocmai prin această reacțiune a oaspeților balcanici, mentalitatea modernă de realizări practice a UFSR și spiritul ei propriu, atât de apreciat peste granițele țării.

RUGBY

Astăzi, o etapă calmă în campionatul de rugby

Etapa VII-a retur, ce se dispută astăzi, pentru campionatul de rugby, se anunță foarte calmă.

Diferentul ce există între echipele programate nu poate aduce vreo surpriză favoriților; singura excepție o face întâlnirea dintre T. C. R.—Venus, care va fi disputată. Învingător va fi tot favoritul: T. C. R.

Mai pasionante sunt matchurile din categoria II-a ce se dispută de dimineață unde apropierea de forțe dintre combatanți ne face să anticipăm că vom asista la partide extrem de disputate.

T. C. R.—VENUS
Teren T. C. R. ora 17, arb. d. Ionică Georgescu

Matchul, zis al zilei, îl constituie ciocnirea dintre clubur ile de mari posibilități, T. C. R. și Venus.

In toamnă echipa negrilor a învins la limită pe a T. C. R.-ului, însă atunci avea lotul complect și în formă.

Astăzi, Venus, în urma discordiei ce există între jucători, nu mai poate prezenta aceiași echipă — deci, șansele reduse, ceeace va da ocazie T. C. R-ului să-și ia revanșa.

T. C. R. se găsește în momentul de față în maximum de formă și cu șanse de a cuceri campionatul, așa că va lua matchul în serios pentru a părăsi terenul victorios cu toate că Venus în ultimul moment anunță echipa „Standard" cu care speră să scoată un rezultat onorabil.

FORMAȚIILE PROBABILE

T. C. R.: T. Moldoveanu, L. Popovici, Pană E. Marinescu, Ghica, Popa, Penciulescu, Dragu, Hills, Ieremia, Burlescu, Mateescu, Bârsan, C. Popescu, Munteanu, (E. Mărculescu).

VENUS: Tofan, Tesghes, Grigorescu, Florea, Domnescu, Ștefănescu, Popescu, V. Anastasiade, Păcuraru, Calu Constantinescu Sedey, Beloiu, Noum, Tănase, Georgescu

VIFORUL DACIA—C. F. R.
Teren II Velodrom, ora 17, arb. Andrieș

Feroviarilor, dacă le-a trecut supărarea și prezintă echipa în fața Viforului Dacia, vom asista la un match disputat.

Echipa tânără a C. F. R-ului, prin elanul și râvna ce o depun jucătorii pe teren, întotdeauna a scos rezultate frumoase în fața echipelor mari, lucru ce se va întâmpla și astăzi.

Viforul Dacia, echipa care în ultimul match a dispus la scor de Venus, pentru a scoate un rezultat care să-i facă cinste, cu toate că este mult superioară, trebue să prezinte prima garnitură, căci altul poate avea o surpriză neplăcută.

FORMAȚIILE PROBABILE

VIF. DACIA: Jianu, Fl. Brătan, Nicu, Nicolau, Gică Vasilescu, Marcu, Ionel Nicolau, Traian, Comănescu, Covaci,

N. NICOLAU

Sterian C., Niculescu-Chinezu, Caracaș, Kurtzbauer, Scopilide, Grigorescu, Tileagă.
C. F. R.: Benuciu, Crăciunescu, Dragoș Țenescu, Onțică, Mete, Gogu Sfetescu, N. Popescu, Gruia, Cârciumaru, Clinciu, Cocor, N. Ionescu, Stănculescu, Milea, Țenescu I.

STADIUL ROMAN—R. C. 13
Teren T. C. R., ora 15, arb d. F. Herck

In fața lui R. C. 13, care va căuta să se prezinte cât mai bine, Stadiul Român va face un bun antrenament, în vederea matchului hotărîtor cu T. C. R.

Echipa d-lui Tită Rădulescu se va lupta pentru a scoate un rezultat cât mai onorabil, căci într'o victorie asupra stadiștilor nu poate spera.

SPORTUL STUDENȚESC — VICTORIA
Teren Velodrom, ora 15, arb. d. Nicu Nicolau

Oricâtă rezistență ar opune Victoria, nu poate opri pe universitari de a învinge la scor cu toate că vor prezenta echipa fără mulți titulari.

Matchul va fi condus de internaționalul Nicu Nicolau.

PROGRAMUL MATCHURILOR DE AZI

Onoare

VENUS—T.C.R., teren T.C. R., ora 17, arb. Ionică Georgescu. Fav. T. C. R.

STADIUL ROMAN—R.C. 13 teren T. C. R., ora 15, arb. d. F. Herck. Fav. St. Român.

VIF. DACIA—C. F. R., teren Velodrom, ora 17, arb. d. Andrieș. Fav. Vif. Dacia.

VICTORIA—SP. STUDENȚESC, teren Velodrom ora 15, arb. d. Nicu Nicolau. Fav. Sp. Studențesc.

Categoria II-a

R. C. B.—C. F. R., teren Triunghiu, ora 11. Fev. C.F.R.

VENUS—VIF. DACIA, teren Velodrom, ora 11, arb. Benuciu. Fav. Vif. D.

T. C. R.—ST. ROM., teren T.C.R., ora 11, arb. I. Ifrim. Match nul.

CLASAMENTUL

Vif. Dacia	11	8	0	3	115	48	27
St. Român	10	8	0	2	103	31	26
Sp. Stud.	10	7	1	2	104	34	25
T. C. R.	9	6	1	2	41	20	22
C. F. R.	10	3	0	7	46	96	16
Venus	7	3	0	4	43	79	14
R. C. 13	8	0	0	8	20	89	6
Victoria	3	1	0	2	17	62	5

ȘTIRI

R C. 13, convoacă toți jucătorii Duminică 26 Maiu ora 15 pe terenul T. C. R., str. Doctor Staicovici lângă Strandul Bragadiru unde va susține meciul cu Stadiul Român.

Sunt convocați următorii jucători: T. Rădulescu, T. Simeși, G. Opresteu, N. Manoliu, P. Manoliu, M. Cipea, A. Grigorescu, Vasiliu 1, Vasiliu 2, Apati, Ursescu, Bratu, I. Ifrim, Fane, A. Buteică.

Toți acești jucători se va prezenta pe teren.

*

Clubul Venus secție Rugby convoacă pentru azi 26 Mai a. c. la matchuri următorii jucători:

Promoție : Teren Velodrom ora 10 dim. : Buchiu, ean Buchiu Fl., Cristescu, Bozaș, Popescu, Dinu, Atanasiu, Velescu, Rotaru, Simionescu, Tănăsescu, Jipescu, Ciocârlan, Voiculescu, Bujeniță, Rațiu, Georgescu Al., Șapirof, Robert etc.

Onoare, Teren Venus ora 4 după amiază : Tofan, Tezgheș, Grigorescu, Florea, Nicolescu, Ștefănescu, Dobrescu, Popescu, Câșu, Frățilă, Solidu, Sedey. Belolu, Georgescu, Croitoru, Tănase, Neum, Constantinescu, Pop Samoilă, Ionescu Gilly și Dragoș.

TENNIS

In prezența d-lui Comandant al Străjii Țării cei mai buni jucători de tennis au făcut o demonstrație în fața străjerilor

Ieri după amiază, pe terenurile T. C. R., a avut loc o interesantă demonstrație de tennis pentru străjerele și străjerii din Capitală.

Cei mai buni jucători români în frunte cuț Tănăsescu, D-ra Berescu, Rurac, frații Viziru, Caralulis, etc., au reușit să suscite un deosebit interes și demonstrația a reușit pe deplin, servind propagandei acestui sport în rândurile tineretului.

La demonstrația de ieri, a asistat d-nii:

D. T. Sidorovici Comandantul Străjei Țării, D. Ing. I. Bujoi, fost ministru președintele T. C. R., Rosetti Bălănescu, Gr. Caracostea, Maior I. Dimăncescu, I. Gheorghiu, Cpt. E. Popescu, etc.

MARȘ

Sportul pedestru în sărbătoare!

Astăzi are loc „Circuitul Fichet"

Ziua cea mare a sosit.

Sportul pedestru se află astăzi în mare sărbătoare, prin desfășurarea grandioasei probe de marș „Circuitul Fichet".

Plecarea în această întrecere pedestră, se dă la orele 8 dim. din fața cabanei clubului sportiv „Fichet" (str. Sebastian).

Pentru cei ce vor să vadă pe mărșăluitorii bucureșteni în plin efort, repetăm traseul probei de azi : str. Sebastian—șos. Panduri — șos. Cotroceni —splaiul Independenței, până la piața 8 Iunie — bul. Maria —calea Rahovei—str. Sebastian, până la locul de plecare.

După munca pe care comitetul organizator — în frunte cu d. Traian Theodorescu — o depune de câteva săptămâni, credem că proba de azi, va obține un succes deplin.

Un succes pe care-l dorim, chiar...

ATLETISM

Ședința comitetului Federației Române de Atletism

Comitetul Federației Române de atletism s'a întrunit Vineri seara, sub președinția d-lui col. adj. E. Pălăngeanu și prezenți fiind d-nii:

J. Baicu vice președinte ing. I. Lăzărescu secretar general, ing. R. Filitti, P. Havaleț, E. Stoian și Th. Popovici.

LIGILE REGIONALE SUNT AJUTATE

Comitetul luând în discuție cererile ligilor Moldova, Mureș și Bihor le-a acordat însemnate ajutoare materiale și diferite subvenții în bani au fost împărțite regiunilor, mai sus menționate.

ATENȚIE DEOSEBITA TINERETULUI

D. col. E. Pălăngeanu a expus concluziile la care s'a ajuns în consfătuirea avută cu d. comandant al Străjii Țării și președinții federațiilor, ședință care a avut darul să pună la punct chestiunea participării străjerilor la concursurile organizate de cluburi și federație.

Ca o concluzie, a celor discutate cu aceast prilej F. R. A. se va strădui să dea o deosebită atențiune problemei juniorilor și mai ales probelor și antrenamentului tinerilor.

MATCHUL CU CROAȚIA

Comitetul a luat act de tratativele duse în legătură cu organizarea matchului Croația — România. Se așteaptă răspunsul forului de specialitate din Zagreb la propunerea României ca acest match să se desfășoare la 7 Iulie.

Comitetul federal a transmis în studiu comisiunei tehnice, problema performanțelor standard la campionatele naționale precum și alte chestiuni pur tehnice

Astăzi la Giulești se dispută o stafetă între elevii atelierelor c. f. r. Griviță

Am anunțat, într'unul din numerele trecute ale ziarului nostru, inițiativa secției de atletism a clubului C. F. R. de a organiza la matchurile de football, câte o probă de atletsim pentru popularizarea acestui sport.

Inceputul a fost făcut cu ocazia matchurilor cuplate de Joi dela Giulești și va fi continuată astăzi, prin bună voința d-lui ing. V. Mișicu, printro probă de ștafetă între stolurile străjerești, Griviță Locomotive și Griviță Vagoane.

Remarcăm cu această ocazie munca depusă de comandanții străjeri Sergiu Petrescu și Stoian Constantin, care supraveghează îndeaproape pe cei care se pregătesc în atletism.

Atleții americani au obținut rezultate formidabile

Warmerdam a încercat 4 m. 63 la prăjină iar Marris a alergat 200 m. în 20 s. 7

Los Angeles. — Anuala manifestațiune atletică, cunoscută sub numele de „Fresno Relay Carnival", a dat rezultate cu drept cuvânt excepționale.

Jeffrey a alergat 100 yardzi în 9 s. 5; Wilson a trecut 1 m. 96 la înălțime și Wulff 1 m. 94 la lungime; Turner a sărit 7 m. 50, Lacefield 7 m. 43, și Vasconello 7 m. 30.

Le greutate: Andersen 15 m. 77, Mc. Neil 15 m. 51 și Trout 15 m. 13.

Hammel a trecut 110 m. garduri în 14 s. 6 iar De Groot a aruncat sulița 67 m. 64.

La prăjină, Warmerdam, în mare formă, a trecut 4 m. 42, și a încercat dar fără succes 4 m. 63.

La Huntington Beach Mooris a alergat 100 yardzi în 9 s. 6 iar 220 yardzi în 20 s. 7.

Un nou record balcanic pe 110 m garduri

Istanbul. — In cadrul unui concurs intercluburi, hurdlerul turc Faik a reușit o performanță cu adevărat excepțională, parcurgând 110 m. garduri în 14 s. 7.

— Timpul realizat de Faik constitue un nou record balcanic vechiul record aparținea grecului Mantikas 14 s. 8.

De pe pistă...

● Sunt convocați următorii alergători de Marathon: I. Tărtăreanu, Lucian Manu cfr., Marin Culcea St. R., Gh. Neagoe V. D., Topală, St. R., D-tru Stancu St. R. și Ion Manea St. R. pentru ziua de 26 Mai crt.

Alergându-se Marathonul de 42.195 km.

Campionatul Regional al Munteniei.

Plecarea și sosirea vor fi dela Straja Țării ora 9 dim. cu traseul următor: București-Ploești până la km. 26 Valea Vlăsiei (dincolo de Săftica).

In organizarea clubului St. R. și cu concursul Ligei Muntenia.

Juriul este compus din următoarele persoane: D. Virgil Popescu, președintele Ligei Muntenia I. Paraschivescu, E. Stoian, C. Stoicu și Gicomar.

BOX

Antrenamente, antrenamente, antrenamente...

Protagoniștii galei dela 1 Iunie nu-și pierd timpul

In numărul nostru de eri am publicat programul profesionist al reuniunii internaționale de box, fixată pentru Sâmbătă 1 Iunie a. c., în arena „Otetelișanu". Alcătuirea programului a produs o im-

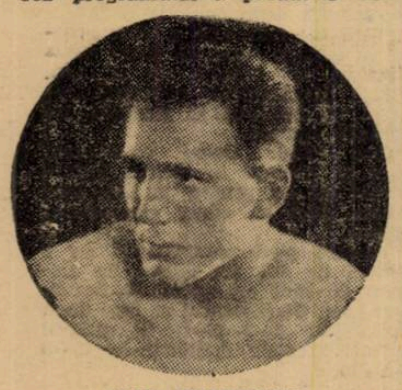

ILIE PETRESCU

presie din cele mai bune asupra simpatizanților sportului nobil. Și pe bună dreptate. Valoarea afișului este excepțională. Matchul vedetă aduce în ring un greu de frumoasă reputație pe continent căruia îi va da replica deținătorul titlului suprem al boxului indigen, iar celelalte întâlniri prilejuesc ciocniri între cei mai în formă profesioniști ai noștri.

Programul galei este așa dar cunoscut. In rândurile ce urmează vom face o prezentare a protagoniștilor reuniunii, priviți prin prisma pregătirilor pe care le efectuează în vederea matchurilor de care îi despart numai șase zile.

CUM SE ANTRENEAZA UN GREU...

Se cuvine menționat că antrenamentul boxeurilor de categoria grea diferă foarte mult de modul cum se pregătesc profesioniștii de categorii mai ușoare. Un boxeur greu are nevoe în primul rând de forță, în al doilea de suflu și abia în al treilea rând de mobilitate și tehnică. Iată dece Șerbănescu, a cărui caracteristică principală este tocmai forța irezistibilă a dreptei sale, se pregătește în consecință. Campionul României își dă perfect de bine seama că nu va putea învinge pe gigantul german decât prin atacuri masive, prin contrări năpraznice, prin lovituri nimerite în plin, la stomacul sau la bărbia adversarului. Antrenamentul său privește deaceia tăria loviturilor și precizia lor. Partenerii de lucru ai lui Șerbănescu trec zilnic prin momente foarte dificile... Ei se schimbă în fiecare repriză, pentru că nu pot suporta mai mult de trei minute pumnii — reținuți totuși — ai campionului României.

Dimineața, Șerbănescu se antrenează în aer liber, la Șosea. El fuge vreo... 3 kilometri, apoi face box cu umbra, gimnastică suedeză și programul de lucru la sfârșit la orele 7 dimineața... Târziu, nu? Înapoiat acasă, campionul României face un duș rece și ia o mică gustare, care se compune din: 5 ouă ochiuri la capac, 3 antricoate și 2 cești cu cafea cu lapte și unt... Seara, după o zi de serviciu, campionul României trece la antrenamentul de sală, pe care-l face în sala Facultății de Drept, sub supravegherea lui Jim Călinescu. Vasile Șerbănescu este dela o zi la alta mai puternic, mai bine dispus, mai sigur pe posibilitățile sale. Sâmbăta viitoare, în fața lui Schoenrath, campionul României va realiza marea performanță a carierii sale...

CIONOIU ȘI OȘCA VOR FACE ACEIAȘ PERFORMANȚA

Campionul României la categoria semi-mijlocie susține Sâmbătă un match plin de riscuri... Întâlnește pe Mielu Doculescu, ale cărui ultime performanțe l-au situat din nou pe primul plan al boxului indigen. Cionoiu știe cât l-ar putea costa o înfrângere în fața lui Doculescu. Nu ar mai putea emite nici o pretenție la titlul „mijlociu" indigen, titlu aflat în posesia lui Milică Teodorescu. Aceasta pretenție ar trece de drept asupra lui Mielu care nutrește intenții identice. Cionoiu se antrenează la „Tirul", sala care i-a purtat totdeauna noroc. Dar, în aceiaș sală se pregătește și un alt protagonist al reuniunii dela 1 Iunie: Anton Oșca adversarul lui Sandu Ion. Oșca lucrează sub directivele lui Marin Stănescu, care este convins că „omul său" va recolta Sâmbătă seara o victorie tot atât de categorică precum a fost aceia din matchul cu Panaitescu—Zigoto.

MIELU DOCULESCU NU MAI ARE REPAOS...

Recentul învingător al lui Patriciu Milcoveanu, era convins că după victoria de Sâmbătă asupra slătineanului, își va putea acorda două săptămâni de odihnă în care era decis să facă o escapadă de două zile la Breaza... Faptul că a câștigat i-a și stricat complet programul. Organizatorii au apelat din nou la serviciile sale și Mielu nu putea să-i refuze. Mai ales că are o veche socoteală cu prietenul Cionoiu... Doculescu se antrenează iarăși. Și se antrenează mai asiduu decât a făcut-o pentru matchul cu Milcoveanu, pentru că apreciază la

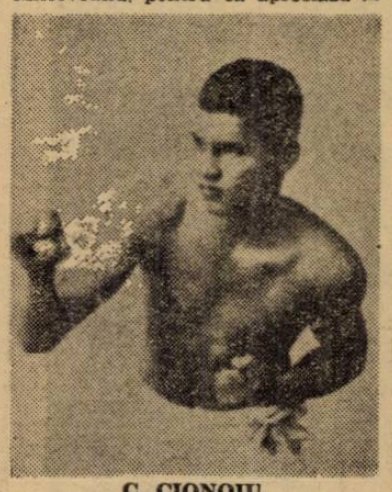

C. CIONOIU

valoarea cea mai justă, posibilitățile lui Cionoiu.

RADAN IȘI IA RAMAS BUN DELA HERMINA ALBA...

Sâmbăta viitoare Niculae Rădan, campionul amator al României la „cocoș" susține în compania profesionistului Voinescu, ultima întâlnire ca amator. Un examen extrem de dificil.

Breack... stop... out...

● Boxeurul amator Gh. Cojocaru, care s'a afirmat în ultimele reuniuni, provoacă pe campionul național amator la „ușoară", Ion Popa. Acest match contează ca o revanșă a celor două întâlniri avute. Organizatorii dela 1 Iunie au cuvântul.

● Amatorul Const Tutoianu, provoacă pe Ion Chiriac, campionul național la „muscă" la un match revanșă.

Adunarea generală a societății „Turda" 9 Iunie 1940

„Turda", aduce la cunoștință pe această cale tuturor membrilor săi, că în conformitate cu art. 20 din Statut, adunarea generală ce urma să se țină în ziua de 1 Mai 1940, va avea loc pe ziua de 9 Iunie a. c., orele 9 dimineața, a Academia Națională de Educație Fizică, în sala B.

Pentru a participa la desbateri și a putea vota legal, — conform statutului, — membrii trebuie să aibă cotizația plătită la zi începând cu 1 Mai 1938, (data ultimă a adunării generale) până la 1 Iulie 1940, având de plată câte 10 lei lunar, adică în total 260 lei din care se vor scade eventualele cotizații plătite.

Plata se poate face până la adunarea generală la d. Anca Constantin, secretarul societății, șoseaua Panduri nr. 63, dela orele 15—17, în fiecare zi, iar în ziua adunării generale, la casierul societății, care va fi în sală.

ORDINEA DE ZI

1. Apelul membrilor.
2. Darea de seamă a activității pe anii 1939—40.
3. Raportul cenzorilor.
4. Aprobarea și descărcarea gestiunii pe anii trecuți.
5. Alegerea noului comitet.
6. Discutarea situației prezentă și propuneri pentru viitor.
7. Diverse.

Prezenta ține loc de orice altă comunicare.

SPORTURI MECANICE

Doi automobiliști francezi vor concura la Indianopolis

Peste 10 zile se va alerga la Indianopolis, una dintre cele mai importante alergări automobiliste de viteză. La data de 30 Mai, americanii vor putea urmări un spectacol de excepțională calitate, la desăvârșirea căruia participă numeroși piloți consacrați.

Intrecerea se ține pe 804 km. (500 mille) și suscită un interes deosebit.

Spre deosebire de anii precedenți, când alergarea s'a petrecut mai mult între alergătorii americani — excepțiile au fost destul de rare — ediția de acum se va bucura de o numeroasă participare a europenilor.

Au și pornit peste ocean mai mulți automobiliști italieni și zilele trecute au părăsit Parisul doui alergători francezi: Dreyfus și Le Begue.

Cei doi reprezentanți ai Franței vor pilota în marea alergare dela Indianopolis câte o trăsură Maserati de 8 cilindri.

Se crede că alergătorii europeni vor face grea viață adversarilor lor de dincolo de ocean și o victorie a lor nu este exclusă deși pentru obținerea ei trebuie realizată o medie în jurul lui 200 km. la oră.

LUPTE

FINALELE LUPTELOR GRECO-ROMANE pentru Cupa „TEODOR STROJA"

Duminică la ora 17 încep marile dispute

Finala cupei „Teodor Stroja" va prilejui mâine o mare dispută ținând seamă de programul celor 13 întâlniri, care vor desemna pe campionii competiției.

„Muncă și Voe Bună" a dat exclusivitate pentru această zi Sportului Muncitoresc, dând o mare atenție sprtului de lupte grec-romane, cerând chiar federației de foot-ball să programeze matchurile footbalistice, care urma să aibă lc Duminică pe alte terenuri.

Luptătrii muncitori care iau parte la competiție vor deoopoune toate străduințele atât din punct de vedere performantic cât și din punct de vedere technic, de carece participă e cu două șanse la concurs.

Ținând seamă de posibilitățile și performanțele luptătorilor amatori, care sunt bine cunoscuți în Capitală, ca elemente de necontestată valoare sportivă, disputele vor fi dintre cele mai aprigi. mai cu seamă că pe lângă însemnatele premii puse în joc, luptătorii vor fi urmăriți și de selecționarii federației, pentru alegerea lotului de luptători dintre care se va forma selecționata națională pentru Balcaniadă care va avea loc la București

Dintre luptătorii probabili care vor fi urmăriți cu mai mare atenție de pontifii federali fac parte, Tojar, Cocoș, Șușșaba, Bati Valentin, Gogu Mărculescu, Cherner, Oncuță, Hlistun și tot odată va mai da mare atenție și speranțelor, care iau parte la această binevoită competiție.

Luptele de Duminică va prilejui mari dispute, mai cu seamă întâlnirile dintre *Traian Susaba*, masivul campion al României la toate categoriile și greul *Oprea Stan*, care va face și imposibilul ca să arate adevărata sa valoare în fața lui Susaba.

Campionul nostru balcanic *Tojar*, va căuta să nu desmintă cu nimic clasa internațională.

Novac și *Oncuță*, care întâlnesc pe Tojar, nu se tem de faima lui internațională și vor arăta că dânșii nu se dau învinși dinainte, și nu e de mirare ca tocmai unul dintre ei să poată aduce surpriza mare a zilei.

O mare dispută v fi între ceferistul *Popa Păun* și *Novac Ion* (Fichet), luptă care a rămas în continuare, întrucât ambii luptători în întâlnirea avută au culeș puncte egale.

Matchul zilei va fi desigur întâlnirea dintre *Gogu Mărculescu* (Fichet)) și ceferistul *Bati Valentin*. Ambrii luptători sunt foarte combativi, de forțe egale și duri, așa că va fi cea mai palpitantă întâlnire a zilei.

Cherner (Sp M), va căuta să învingă cu orice preț, de oarece a suferit Duminica trecută o înfrângere dela camaradul său de club Tojar, ceeace i-a adus 3 puncte rele în clasament, deși a învins pe Clein tot poate eși din competiție, așa că *Hlistun* va avea un adversar foarte dificil, deși el va căuta la rându-i să învingă cu orice preț înainte de limită, de oarece mai are de susținut un match foarte dificil cu Ancuță Gh.

Am dat numai o parte din lungul program al luptelor de Duminică și am arătat clasa superioară a luptătorilor care deși muncitori, pot face față celui mai pretențios program sportiv.

Intrucât luptele sunt în cadrul „Muncă și Voe Bună" și de astădată intrarea va fi liberă pe Stadion.

SCRIMA

Astăzi, pe terenurile Metropolei se desfășoară campionatul național de spadă

Astăzi dimineață începând dela ora 10 se va desfășura campionatul național de spadă.

Concursurile se vor desfășura pe terenurile clubului Metropola de pe marginea lacului Herăstrău.

Sky

Noua conducere a Ski-Clubului București

Adunarea generală a Ski-Clubului București a ales următorul comitet de conducere pe sezonul 1940—41.

Președinte: Av. N. Alimănescu;
Vice președinți: I. Gaiser și I. Arsenie.
Secretar general: Dr. M. Andreescu.
Casier: Ch. Teodoreseu.
Membrii: Arhitect Titu Evolceanu, C. Morțun.
Cenzori: Arh. C. Filip și Andreescu C.
Consilier tehnic: N. Baciu.

Aviație

Instructori de sbor pregătiți de aviația civilă

Examenul dela Giulești

Eri de dimineață a fost pe Aeroportul Romeo Popescu brevetarea întâiei serii de instructori de sbor pregătiți de aviația civilă. Noii instructori au fost aleși dintre piloți de turism și au urmat cursurile instituite de Direcțiunea Aeronauticei Comerciale. Faptul constitue un moment înbucurător căci aviația particulară își manifestă și în acest domeniu prezența, cu inițiative din cele mai salutare pentru întărirea forței noastre aeronautice.

Comisia de brevetare a fost prezidată de d. General Enescu Ramiro având ca membrii pe d. C-dor Scarlat Rădulescu, directorul Aeronauticei Comerciale, C-dor av. Jenescu, C-dor av. Budac și c-dor av. Rtaru fiind de față și d-nii Egon Nasta secretar general al Federației aeronauticei Regale a României, ing. N. Codreanu președintele Asoc. Aviatice C. F. R., comandant Simion, c-dor Baraniac, precum și d-nii căp. av. Mustață, cpt. C. Abolec Max Manolescu și adj. Dănălache care au fost instructorii școlii. După un examen teoretic asupra materiilor ce interesează aviația și pilotajul, noii instructori au făcut sborurile de brevetare comportându-se în mod admirabil.

Acești instructori vor fi îndată repartizați la școlile civile din țară unde vor iniția în tainele sborului pe viitorii aviatori turiști.

Un concurs de aeromode'e pentru Cupa Ing. VIRGIL IONESCU

Astăzi dimineață la orele 9 la „Dudești Coplea" va avea loc un concurs de aeromodele între străjeri stolurilor școalelor de elevi-meseriași Grivița Locomotiva și vagoane.

Concursul va avea loc pentru cupa pusă în competițiune de d. inginer Virgil Ionescu, directorul șc. vagoane.

Probele se vor disputa sub supravegherea comandamentului străjer Gădă Ioan dela ateliere c. f. r.

ASPECTE dela BALCANIADA

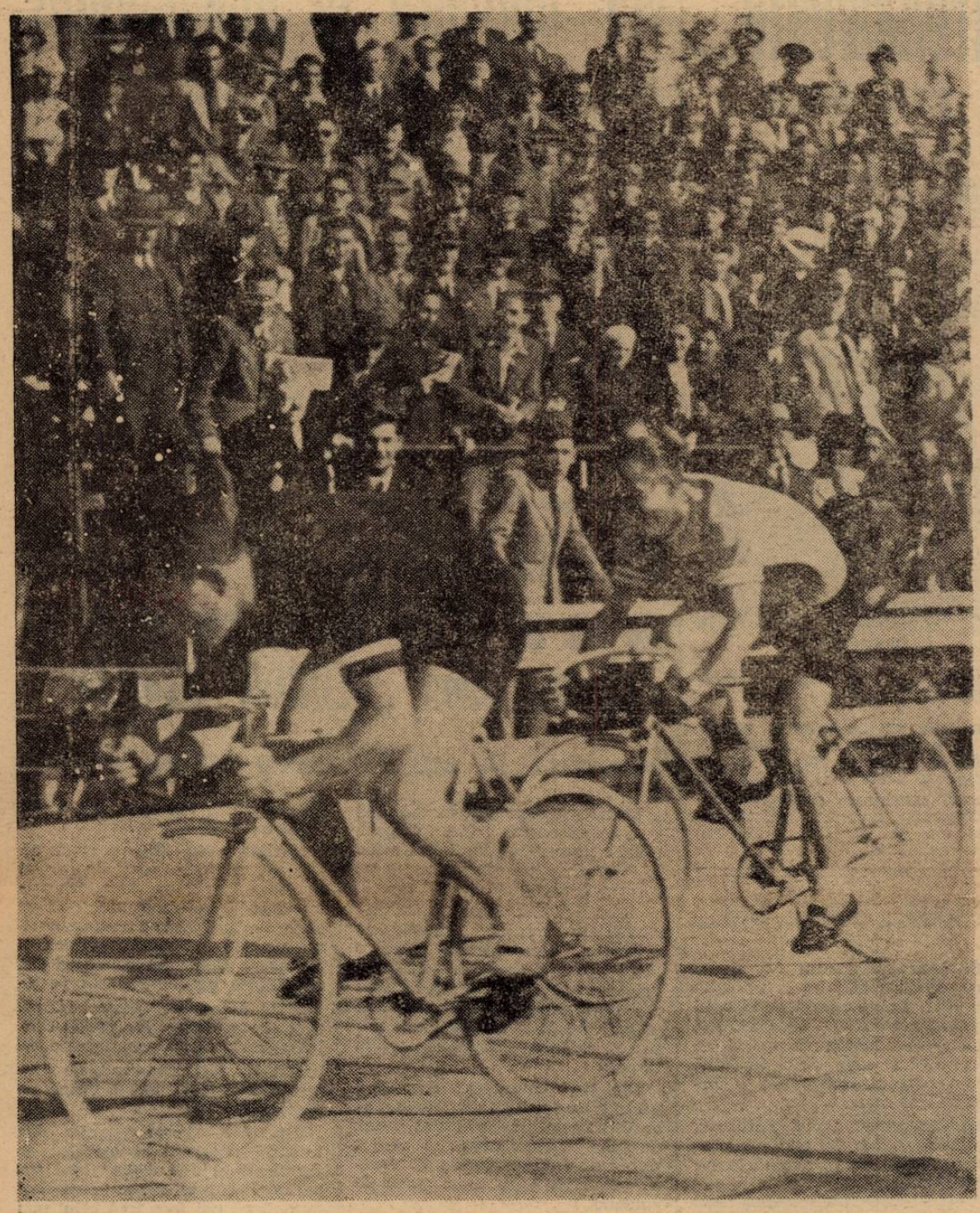

In prima semi-finală a campionatului de viteză Gheorghieff dispune de Calaudis.

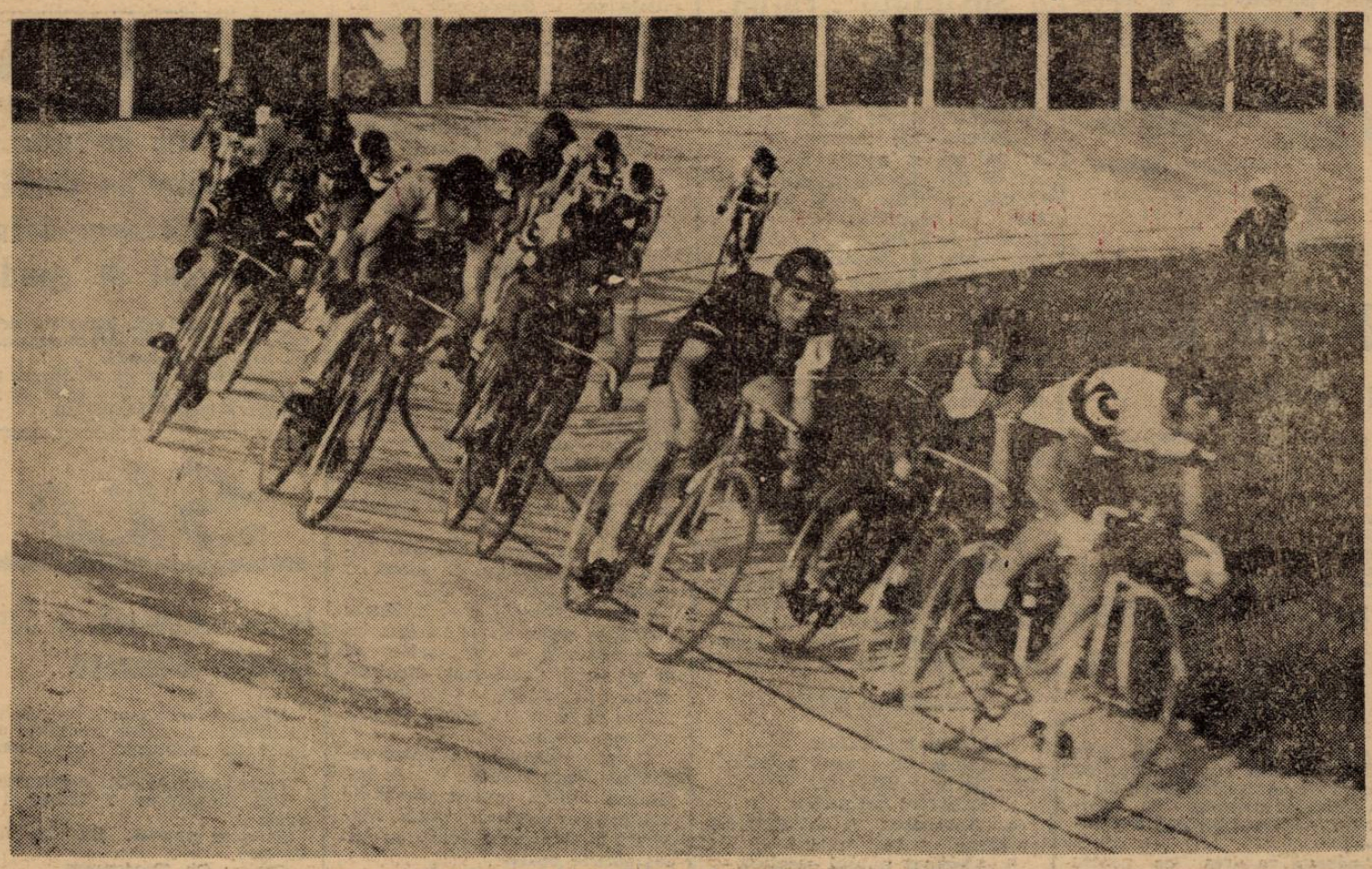

Talat (Turcia) conduce plutonul în proba de semifond.

Astăzi după amiază

A doua reuniune a Balcaniadei cicliste

Se vor disputa proba de urmărire și cursa americană

Inaugurată eri într'un cadru occidental — F. R. S. C.-ul merită toate felicitările — competiţiunea balcanică de ciclism va continua astăzi după amiază sub făgăduitoare auspicii.

Prima zi a importantei competiţiuni nu ne-a adus satisfacţii. Să sperăm că astăzi vom vedea înălţându-se, pe stâlpul victoriei şi mândrul nostru tricolor. Şanse regulate nu avem în alergările zilei dar, dacă echipa noastră va fi bine condusă, un succes al culorilor româneşti nu este imposibil.

PROGRAMUL

Ora 16: Finala campionatului balcanic de viteză.

Se dispută finalele pentru locurile 1 şi 2, 3 şi 4.

Ora 17: Campionatul balcanic de urmărire

Această probă se aleargă pe echipe de câte 4 alergători. Iată formaţiile echipelor naţionale.

Bulgaria: Constantinoff, Gheorghieff, Petroff, Velinoff.

Grecia: Caloudis, Couvelis, Leonidas, Seferiades.

Turcia: Nouri, Bacakuşu, Talat, Kirkor.

România: Hapciuc, Tudose, Steinhardt, Dragomir.

Distanţa: 4 km. în 7 tururi.

Clasamentul se face după cei de al treilea clasat. Echipa care va avea timpul cel mai bun va fi proclamată campioană balcanică.

PREMII: federaţia a cărei echipă va câştiga cursa va primi **Cupa Bucureştilor**, oferită de d. gen. Victor Dombrowski, primarul general al Capitalei şi placheta federaţiei române

Ora 17.30: **Cursa americană**, care se dispută în cadrul Balcaniadei dar nu pentru un titlu balcanic. Este în afara concursului oficial.

Fiecare ţară participantă cu o echipă de doi alergători. Se dispută 60 ture cu sprint la fiecare trei ture. Clasamentul se face după punctajul: 4—3—2—1, la ultimul sprint punctele dublându-se (8—6—4—2).

BANCHETUL DE ASTASEARA

Seara la ora 21 va avea loc la restaurantul din Grădina Botanică banchetul oferit de primarul Capitalei, d. gen. Victor Dombrawski.

Ungaria 30 puncte
România 31 puncte

Cum a notat Nemzeti Sport pe jucătorii ROMANII

După matchul Ungaria — România, disputat Duminica trecută la Budapesta, întreaga presă sportivă ungară a fost de acord că echipa română a fost cel mai slab adversar — din acest sezon — al naţionalei Ungariei, deşi Elveţia a cedat acesteia cu 3—0.

Cu toate acestea, presa maghiară priveşte cu îngrijorare lipsa de tripletă din echipa Ungariei şi cere introducerea tinerilor talentaţi.

In ce priveşte matchul cu România, Nemzeti Sport acordă jucătorilor celor două naţionale următoarele note:

UNGARIA — ROMANIA 30:31

UNGARIA:

Csikos	2
Pakozdi	3
Polgar	2
Kiraly	2
Sarosi III	2
Dudas	2
Kincses	2
Dr. Sarosi	2
Toldi	4
Harangozo	4
Gyetozi	3
Total	**30**

ROMANIA:

David	2
Sfera	2
Cangheriu	2
Vintilă	1
Iuhasz	2
Demetrovici	3
Bindea	4
Spielmann	4
Baratky	4
Reuter	3
Popescu	4
Total	31

(Ungurii dau notele dela 1 la 5), — fiind cel mai bun).

O selecţionată otomană în Egypt

ISTANBUL. — O combinată a cluburilor Galata Seray şi Fener Bagtche a întreprins un turneu în Egipt.

Selecţionata turcă a jucat la Cairo şi a pierdut cu 2—1 în faţa a 15.000 de spectatori.

Al doilea match l-a susţinut la Alexandria şi de data aceasta a câştigat cu 4—2.

Editura Societăţii Anonime „Universul", Bucureşti, Str. Brezoianu No. 23—25 — România

„ASOCIAȚIUNI" SIBIIU

Taxa poștală plătită în numerar conform aprobării dir. generale p. t. t. nr. 24.464/939

2 LEI

UNIVERSUL

12 PAGINI
143-1940

Redacția și Administrația: Palatul „UNIVERSUL" str. Brezoianu 23—25. Telefon: Centrala 3.30.10; Redacția 4.21.81. Redactor responsabil EUGEN DUMITRESCU

Proprietar: „Universul", S. A. Adm.-delegat: STELIAN POPESCU Inscris sub No. 167, Trib. Ilfov

Nr. 143. — Anul III

BUCUREȘTI. — Marți 28 Mai 1940

ABONAMENTE: Pentru grupări sportive 1000 lei anual

1 an LEI 500
6 luni LEI 270
3 luni LEI 150

1:1

Nici de data aceasta Venus n'a putut învinge pe Rapid

dar este campion național virtual

Ripensia, Carpați, U. D. R. și Unirea Tricolor învingători mai mult sau mai puțin siguri, iar Sportul Studențesc și Victoria au terminat ieri la egalitate

De pe linia de „șease metri" Bodola a tras dar Lengheriu a respins. Poarta era goală

REZULTATELE DE ERI

BUCUREȘTI: Rapid — Venus 1-1 (0-0)
BUCUREȘTI: Unirea Tric.—Juventus 3-1 (3-0)
CLUJ: Victoria—Sp. Studențesc 0-0
TIMIȘOARA: Ripensia- A.M.E.F.A. 5-2 (3-0)
REȘIȚA: U.D.R.—Gloria C.F.R. 3-2 (3-0)
BAIA MARE: Carpați--C.A.M.T. 6-2 (3-2)

Așa dar, marele derby s'a terminat nedecis, clarificând astfel — pentru moment, poate, sau chiar definitiv (mai sunt două etape de campionat) — problema primului loc. Venus a păstrat avansul față de Rapid și a devenit campion național virtual.

Sp. Studențesc n'a pierdut la Cluj, cum era de așteptat după jocul cu Rapid, dar nici n'a câștigat. Ca și clujenii însă, studenții au fost ineficaci.

Gloria C. F. R. a cedat onorabil la Reșița, când Justin a trecut dela înaintare în poartă...

Iar AMEFA și CAMT au pierdut la scor în fața Ripensiei și Carpaților, fie din cauza portarului, fie din a lipsei câtorva titulari.

In fine, Unirea Tricolor a trecut fără dificultate peste Juventus.

Astăzi, clasamentul se prezintă astfel:

1. Venus	20	13	3	4	56:16	29
2. Rapid	20	10	7	3	59:26	27
3. Sp. Studențesc	20	7	10	3	39:29	24
4. U. D. R.	20	7	9	4	35:32	23
5. Ripensia	20	8	5	7	33:33	21
6. C. A. M. T.	20	8	4	8	31:46	20
7. Unirea Tricolor	-	7	5	8	28:36	19
8. A.M.E.F.A.	20	9	0	11	33:38	18
9. Carpați	20	7	4	9	32:36	18
10. Juventus	19	4	6	9	31:37	14
11. Gloria C.F.R.	19	6	1	12	21:53	13
12. Victoria	20	4	4	12	16:32	12

Ieri, Bulgaria a câștigat trei curse,

dar numai două titluri balcanice

...și Balcaniada ciclistă a luat sfârșit pe velodrom pentru a reîncepe Miercuri pe Șosea

Dece să nu recunoaștem? Ciclismul a trăit un moment epopeic. Ziua de eri a reconfirmat un fapt: ciclismul și-a semnat certificatul de definitivă consacrare. Pledează în favoarea acestei afirmațiuni cei peste 6000 de spectatori. Cifra nu-i un lucru grozav raportată la numărul de spectatori ale altor manifestațiuni. Pentru ciclism însă, ea este un record. Și valoarea acestui record, firește, nu scapă nimănui, invederând un lucru îmbucurător: pedala a purces pe drumul ce va duce acolo unde merită.

*

Dacă s'au găsit inși care să râdă, care să înjure — întotdeauna se găsesc asemenea specimene care în loc să-și încurajeze produsul autohton, elementul național. — îl blamează — căutând ca din orice mici nimicuri, sau chiar din senin, sau pentru simplul fapt că am fost învinși, să scoată din asta o catastrofă. Dar numărul acestor defăimători e minim, infim, și, subliniem cu satisfacție gestul de sportivitate și deplină înțelegere al unui public care s'a dovedit occidental ca atitudine. Un public care va fi și este al bicicletei, pe care o îndrăgește și dela care așteaptă progresul definitiv care nu-i departe. Un public care a știut să încurajeze frumos, deopotrivă, sportiv pe războinicii celor patru națiuni.

De altfel, oficialitățile țărilor străine participante au ținut să remarce acest fapt, — trebuie s'o recunoască origice, — destul de rar, ori unde aiurea.

*

Sub razele unui soare care avea oarecare pretenții de... caniculă, astâmpărată însă de petece de nouri, ce au ținut loc de jaluzele, s'au populat din plin tribune și marginile pistei.

„Technicienii" pasionați de efort, de figuri crispate, oameni încovoiați pe „mașini" în svâcnirea efortului suprem, s'au grăbit să-și ocupe un loc pe vi-

(Continuare in pag. 8-a)

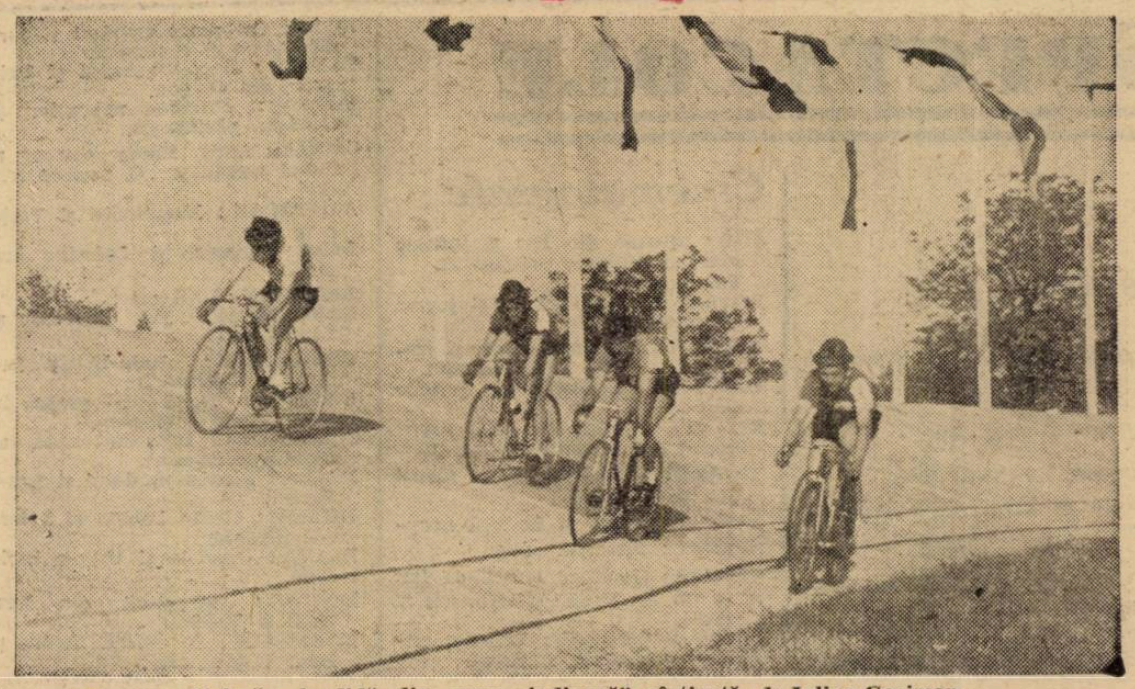

O fază splendidă din curse „indigenă" câștigată de Iulian Gociman

Carmen a suferit o înfrângere neașteptată

Distribuția și Ciclop au terminat la egalitate

CATEGORIA II-a
Seria A

Distribuția	**0**
C. F. R. B. T.	**0**

Intâlnirea a dat lac la o luptă înverșunată, în care tehnica și legătura dintre jucătorii Distribuției s'au sfărâmat de elanul C. F. R.-iștilor. Cei care pune stăpânire pe joc sunt galbenii cari însă datorită ghiniomului, nu pot marca.

La reluare, Distribuția joacă mai legat, dar steril.

Cu 5 minute înainte de sfârșit, o act me între Sachelarie, Elias și Nicu Vasile, face pe ultimul să tragă dela 3 metri în bara transversală. O nouă ocazie li se ivește, la un corner bătut de Sachelarie, mingia ajunge în fața porții, portarul respinge și Nicu Vasile, la 1 metru mai departe de poartă trage afară. Fluerul final găsește jocul la poarta C.F.R.B.T.-ului.

S'au remarcat dela Distribuția: Emil, Vasiliu, Nicu Vasile și Sachelarie.

Dela C.F.R.B.T.: Manu, Boblea, Ivan și Tănăsescu.

Echipele au jucat în următoarele formații:

DISTRIBUȚIA: Emil C., Brezoaia N., Zamfir D-tru, Grecu, Vasiliu II, Sachelarie, Lupu Iosif, Blumer, Andrei Alex., Elias, Nicu Vasile.

C.F.R.B.T.: Manu Alex., Popescu Ioan, Georgescu Ioan, Stanciu D-tru, Gheorghe, Teodorescu, Lăzărescu, Ioan, Boblea Șt., Dumitru Capssi, Tănăsescu Fl.

Ciclop	**1**
Industria Iutei	**1**

Intâlnirea dintre Ciclop și Industria Iutei a prilejuit o luptă strânsă.

Primii care țintesc să rămână mai departe în clasament la locul doi pentru a promova în categoria I-a, au luptat din răsputeri.

Au întâmpinat însă o dârză rezistență din partea Iutei care a jucat admirabil.

Jocul în general a fost de factură bună, iar drawul obținut este perfect echitabil.

Seria B

Lupeasca	**5**
Carmen	**2**

Acest match constituie surpriza categoriei II-a B, întrucât echipa d-lui I. Mociornită, era invincibilă și spera într'o victorie.

Lupeasca o echipă tânără și cu mult elan s'a întrebuințat până la epuizarea forțelor pentru această victorie. Cu acest match, Lupeasca a reușit cea mai bună performanță din actualul sezon districtual, și surpriza categoriei II-a.

CATEGORIA III-a
Seria B

Fulgerul	**3**
E. F. A.	**0**

După cum era de așteptat, Fulgerul a bătut pe E. F. A. Scorul putea fi și mai mare, dacă jucătorii învingătorilor se întrebuințau mai mult.

Au marcat: Ionescu, Niculescu și Varga.

FULGERUL: Peter, Suler, Băcuță, Tulian, Ionescu, Iliescu, Teodorescu, Ionescu II, Niculescu, Varga, Spiridonescu.

E.F.A.: Tomasian, Krikorian, Chirea, Deimegian, Hananian, Pelighian, Tomazian, Azorian, Bermagian, Benhian, Solakian.

P. T. T.	**4**
Phoenix	**1**

Echipa „poștașilor" a reușit o nouă performanță, învingând pe Phoenix, o echipă care promitea mult.

P. T. T., pentru a-și menține locul II în clasament, a muncit serios, reușind să administreze o porție de 4 goaluri.

Phoenix a fost în zi slabă și n'a reușit să concretizeze atacuri. P. T. T.-ul plin de elan, a arătat că locul pe care-l ocupă în clasament îl merită pe deplin.

F. C. Național Dâmbovița	**forfait**

Deoarece Dâmbovița n'a avut licențe, a pierdut matchul prin forfait. Jucându-se amical, F. C. Național a învins cu 6-2 prin golurile marcate de Stănescu (2), Giuglan (2), Mircea Crutescu și Bellu.

Cotroceni Comro	**forfait**

Jucându-se amical, Cotroceni a reușit să învingă cu 3—0.

Goalurile au fost marcate de: Vasilescu, Crețu și Mișu.

Generala Șoimii	**forfait**

JUNIORI

Standard (jun.)	**8**
Viforul Dacia (jun.)	**1**

AMICALE

Adesgo	**6**
Sp. Muncitoresc	**2**

Matchul a fost frumos. Ambii combatanți au desfășurat un joc spectaculos. Acțiunile au fost conduse cu multă tehnică și au pus din nou în valoare înaintarea echipei Adesgo. Scorul a fost deschis chiar în primul minut de Ionescu Manole care a marcat în propria-i poartă. Rezultatul a fost stabilit prin goalurile marcate de: Ionescu V. (3) Istrate (2), Mircea (din penalty) și Ionescu C.

Prin jocul care l-au practicat ambele echipe au mulțumit pe spectatori.

D. Andronescu a condus formațiile:

ADESGO: Pop, Barta, Cohn, Nedelescu, Weinberger, Bangreanu, Șerbănescu, Kivici, Istrate, Ionescu, Anton.

SP. MUNCITORESC: Munteanu, Molnar, Bondocea, Ciuru, Hangan N., Nicolo, Hanga J. Mircea, Costoiu, Ionețoiu, Ghelariu.

Laromet	**3**
Vulcan	**2**

In cadrul campionatului Muncă și Voe Bună, Laromet a întâlnit echipa fabricilor Vulcan din dealul Spirei.

După o luptă strânsă victoria a revenit la limită Larometului prin golurile marcate de Chivulescu.

Adesgo (jun.)	**4**
Sp. Muncit. (jun.)	**3**

Colțea	**4**
Vulturii Carpaților	**1**

Colțea s'a întâlnit în match amical cu Vulturii Carpaților.

Matchul a fost de factură bună iar Colțea a jucat destul de bine.

Vulturii Carpaților a încercat în acest match câțiva jucători noui achiziționați cari au dat satisfacție în parte.

In match de calificare

Olympia (jun.) a dispus de Sp. Studențesc (jun.) cu 4-2 (1-1)

Primul match de calificare disputat între juniorii Olympiei și cei ai Sportului Studențesc a prilejuit un spectacol frumos.

Cu această ocazie s'a putut constata că echipele bucureștene nu neglijează problema juniorilor.

OLYMPIA O ECHIPA TECHNICA ȘI MASIVA

De cum au eșit echipele pe teren s'a putut constata că Olympia avea de partea ei superioritatea fizică.

Unul și unul legați și bine făcuți. Numai vreo doi erau mai mărunți. Când jocul a început s'a putut constata că sunt superiori și în joc. S'a observat un stil de joc și o technică avansate.

Au confirmat că dacă s'au calificat nu este un simplu accident. Justificarea celor 112 goaluri date și 12 primite au făcut-o din plin

SPORTUL STUDENȚESC UN INVINS MERITUOS

Deși au trebuit să cedeze totuși, „puștii" Sportului Studențesc au jucat destul de bine. Linia de atac a fost punctul nevralgic al echipei. A avut în Niculescu un centru atacant care a păcătuit că nu și-a ținut locul și a jucat prea în urmă.

Poate că ar fi scos un rezultat mai frumos dacă nu ii demoraliza un goal marcat din offside.

ȘI CEVA DESPRE JOC

Atât Olympia cât și Sportul Studențesc au acțiuni periculoase. Totuși, se poate observa o ușoară superioritate a Olympiei.

Acțiuni periculoase se succed din ambele părți totuși nu se poate marca

Primul goal a fost marcat abia în minutul 20 de Kopetz. Sportul Studențesc contra atacă și reușește la o învălmășeală în fața porței să obțină egalarea prin Miulescu.

Atacuri din ambele părți pun centrare a lui Badea, Manolescu în pericol ambele apărări. La o reia de puțin peste bară.

In repriza a doua Olympia este mai activă. Din primele minute Dinescu mărește scorul. Puțin mai târziu Niculae mărește scorul dintr'o vizibilă poziție de offside Studenții descurajați slăbesc alura. De acest fapt profită Olympia care mai marchează încă un goal prin Dinescu.

Văzând victoria asigurată nu mai forțează alura. Sportul însă luptă din răsputeri să micșoreze handicapul însă fără succes. Minutele se scurg unele după altele și scorul pare să rămână neschimbat. In ultimele minute însă Luca reușește să reducă handicapul.

S'au remarcat dela Olympia: Dinescu, Rădulescu, Kopetz, Stănescu, Ion Vasile, Constantinescu și Catană.

Dela Sportul Studențesc s'au evidențiat: Stănculescu, Badea și Luca.

OLYMPIA: Stănescu, Niculescu, Catană, Constantinescu, Ion Vasile, Drăgănescu, Crăciunescu, Kopetz, Niculae, Rădulescu, Dinescu.

SPORTUL STUDENȚESC: Stănculescu, Nedelcu, Ionescu, Dobre, Antonescu, Ungureanu, Ionescu Dumitru, Manolescu, Miulescu, Luca, Badea.

Ripensia a arătat că este din nou în formă și a dispus de A. M. E. F. A. cu 5-2 (3-0)

Gerold a fost bolnav și a primit trei goaluri perfect parabile

Timișoara, 26. (Prin telefon dela corespondentul nostru).— Matchul dintre Ripensia și Amefa a avut darul să adune pe stadion circa 3000 de spectatori, veniți să vadă pe recenții învingători ai Rapidului.

Ei n'au confirmat însă această performanță și au capotat cu 5—2 (3—0).

Trebue să spunem că portarul arădean Gerold a jucat bolnav și a primit trei goaluri perfect parabile.

In min. 2 Igne a tras în bară.

In min. 7 Marcu demarează, arădenii acordă un corner pe care îl bate Haas. Gerold lovește mingea cu pumnul și o bagă în goal: 1—0.

Peste un minut, Covaci dă înapoi spre poartă. Gerold scapă și Marcu care a urmărit înscrie 2—0.

In min. 17 Dobay e deschis, fuge pe extremă, centrează și Haas înscrie al treilea goal al Ripensiei.

In min. 42 arbitrul Tică Iliescu acordă lovitură dela 11 m. contra Ripensiei, bate foarte slab Szabo și Pavlovici respinge în corner.

La începutul reprizei a doua Bătrân ratează o ocazie mare.

In min. 17 Dobay trage la poartă, Gerold scapă și Marcu înscrie din imediată apropiere: 4—0.

Deși e condusă cu un asemenea scor A. M. E. F. A. își revine și în min. 20 Ludwig reduce handicapul: 4—1.

Continuă să domine dar Pavlovici apără foarte bine.

In min. 37, Gerold este înaintea lui Haas care are mingea. Acesta trece lui Dobay și: 5—2.

In min. 43 Ludwig înscrie al doilea goal al Amefei la o învălmășeală.

In ultimul minut, Dobay trage de două ori în bară.

S'au remarcat dela Ripensia Simatoc, Gali, Haas, Beke și Mioc iar dela A.M.E.F.A. Szanislo a fost cel mai bun pe teren. Pe lângă el, Igna și Ludwig.

D. T. Iliescu a condus echipele:

Ripensia: Pavlovici, Oprean, Lazăr, Simatoc, Kotormany, Gali, Haas, Beke, Marcu, Mioc, Dobay.

A.M.E.F.A.: Gerber, Slivăț, Covaci, Szmeli, Szabo, Szanislo, Igner, Leb, Ludwig, Retter II, Bătrân.

Sport școlar

CL. II LIC. M. EMINESCU A INVINS CL. II GIMN. H. RĂDULESCU CU 5-3

Au marcat: Barbu (2) Ionescu, Andrei și Beldiman (L.M.E.) și Naum și Tănăsescu (G.H.R.).

S'au remarcat: Ghițan, Popescu, Barbu, Ionescu, Beldiman, Iacobescu, Polak, David, Naum, Leghicescu.

CL. II L.M.E.: Popescu, Lăzărescu, Barbu, Marinescu, Ghițan, Cristescu, Ionescu, Beldiman, Andrei, Russu, Stănescu.

CL. II. G.H.R.: Iacobescu, Negrescu, Polak, Naum, Passa, David, Nae, Căplescu, Melicescu, Tănăsescu.

Macaby a învins amical Socec cu 9-2 (1-1)

Pe arena Ciocanu, s'a disputat ieri matchul amical dintre Macaby și Socec.

Divizionarii au învins cu 9—2. La repriză situația era egală 1—1.

Au înscris pentru Macaby: Moisescu (4), Hofman (2), Szika (3), iar pentru Socec: Panaitescu și Barbu.

S'au remarcat Kiss, Hofman, Havas și Kerkay dela Macaby și Egri, Stănescu și Barbu.

Echipele au fost următoarele:

MACABY: Hitner (Kerkay), Havas, Csajka (Sekelly), Herman, Kiss, Mihailovici, Schwartz (Katz), Szika, Hofman (Covaci), Bărbulescu, Moisescu.

SOCEC: Egri, Theodorescu, Gheorghe, Dobeș, Ghidriceanu, Harry, Panaitescu, Grecu, Stănescu, Barbu, Miki.

SPECTACOLE

Teatre

NAȚIONAL: O noapte furtunoasă și Conu Leonida.

STUDIO: Să divorțăm.

LIGA CULTURALA: Iisus.

MUNCA ȘI VOE BUNA: Slugă la stăpâni.

REGINA MARIA: Papa se lustruește.

COMEDIA: Un băiat și jumătate

Cinematografe

ARO: Steaua din Rio și jurnale noui cu ultimele evenimente. Paramount.
SCALA: Sora de noapte și jurnal Paramount.
CARLTON: Aproape de cer și jurnale Fox. UFA și Paramount.
CAPITOL: „Balalaica" și jurnale noui.
REGAL: „Adevăr cu orice preț", Jurnal Paramount și O. N. C.
TRIANON: Volga-Volga și jurnal nou Paramount.
SAVOY: Bosfor și Se lasă noaptea.
SELECT: Pericolul roșu.
FEMINA: Omul cu masca de fer.
A. R. P. A.: Fuga în întuneric și jurnal.
PALAS BULEVARD: Nu sunt criminal și Femeia diabolică.
ROXY: Cei patru cavaleri și jurnal Metro și Paramount.
ELYSÉE: Regele valsului și Ucigașul din Oregon.
FORUM: Plăcerea nebunilor și Doamna păcătuește.
OMNIA: Andy Hardy cowboy și filmul românesc „O poveste tristă".
AMERICAN: Mesalianța și Viața e un joc.
AIDA: Capcana și Caterina era mică.
BIZANTIN: „Atlantis".
BARCELONA: Fra Diavolo și Lordul Jeff.
COTROCENI: Andy-Hardy iubește și Ultimatum.
CARMEN: Nopți de groază în Hong Kong și Suzana.
COTROCENI: Dragostea mea te cheamă și Sabotaj.
DACIA: Steaua nordului și Așa-i Parisul.
DICHIU: Union Pacific și Infernul îngerilor.
DIANA: Citadela și Ultima baricadă.
EDISON: Gangsterii din New York și Valetul.
FRANKLIN: Se aprind făcliile și Bulu (Tigrul alb).
FLORIDA: Steaua Nordului și Ispitele trupului.
GRAND: Groaza în Shanghai și Tragedia unei generații.
GLORIA: Cocoșatul dela Notre Dame și Suferințele unei mame.
IZBANDA: Fiicele d-nei Masters și Nebuniile tinereții.
ILONA: Beaugeste și O aventură disperată.
ILEANA: Cavalcada fantastică și Aventuriera.
LIA: Cocoșatul dela Notre Dames și Filmul în relief.
LIZEANU: Diavolii roșii și Complectare.
LUCIFER: Evadatul din Alcatraz și Nanette are trei iubiți.
MARNA: Copilașul Domnișoarei, Prezicător fără voe și Trupa de Reviste Titi Mihăilescu.
MARCONI: Hotel Imperial, Luptele dela Narvik, jurnale de război O. C. R. și Paramount și trupa de reviste și comedii
MODEL: Corsarul și Teroare.
MIORIȚA: „Ingeri cu fețe murdare" și Fracul verde.
MILANO: Sedan și Panică în hotel.
NISSA: Capriciile destinului și Sergentul Berry.
NERO: Fugara și Olimpiada Sovietică 1939.
ODEON: Vulpea argintie și Mocirla.
PACHE: Adio d-le Chips și Andy Hardy cowboy.
PARIS: Ultima aventură a lui Sherlok Holmes și Moulin Rouge.
PELEȘ: Jesse James (Brigandul) și Arme pentru China.
RAHOVA: Mesalianța și La Madelon.
RIALTO: Cântecul eroilor și Când feținarele se sting.
REX: Gorila și Femei în alb.
SPLENDID: Apus de glorie și Cine a ucis pe Gail Preston.
TOMIS: Omul cu masca de fier, S. O. S. Foch și Camerun și Jurnal.
TRIUMF: Briganda Nordului și Nanette are trei iubiți.
UNIREA: Se aprind făcliile și Desmoșteniții soartei. D'Ayol.
UNIC: Cocoșatul de la Notre Dame și Filmul în relief.
VENUS: S. O. S. Carfox și Jurnal românesc.
VOLTA-BUZEȘTI: Secretele mării roșii și Furtună în Asia.
„VOLGA": Cocoșatul dela Notre Dame și Ispitele trupului.

Football Football Football Football

UNIREA TRICOLOR s'a reabilitat învingând Juventus cu 3-1 (3-0)

Apărările imediate au fost excelente. Juventus de nerecunoscut

„După ploaie vine și vreme bună". La vorba asta s'au gândit probabil jucătorii oborenî când au intrat ieri după amiază pe teren pentru a juca cu Juventus.

Și gândul li s'a împlinit.

După catastrofalul match făcut Joi cu Venus, ieri oborenii s'au reabilitat integral, învingând cu 3:1. Din păcate puțini au fost acei care au asistat la această reabilitare. Ceva mai mult de o mie de spectatori. Restul publicului s'a împărțit între matchul dela Giulești, Balcaniada ciclistă și Bienal. Ieri a fost o zi plină prea plină chiar pentru spectatorii bucureșteni

Și totuși matchul dela Obor merita să fie văzut și nu ne-a părut deloc rău că am renunțat la celelalte mari competiții pentru a viizona un match care nu se anunța subt auspicii tocmai favorabile.

UNIREA TRICOLOR A PREZENTAT O ECHIPA REFACUTA SI AGRESIVA

Introducerea în echipă a lui Johny Dumitrescu și Alexandrescu, a întărit considerabil echipa oboreană, dându-i în primul rând lucrul care îi lipsea cu desăvârșire: agresivitatea. Vrem să spunem, nu o agresivitate dezordonată, cu mingi bătute „înainte", în voia soartei, cu pase făcute la întâmplare, ci un stil de joc care să unească viteza și pătrunderea cu posibilitatea de a concretiza într'un goal, faze concepute „la rece" și executate cu toată ardoarea.

Așa s'a făcut că eri înaintașii oboreni nu s'au mai mulțumit să cucerească mingea la centrul terenului și s'o piardă în fața careului, ci au tras la poartă, des și bine

SCORUL NU E REAL

Numai forma excelentă a lui Sadovsky și Dragomirescu i-a salvat pe roș-albaștri dela o înfrângere la scor.

Și nu numai forma acestor doi jucători i-a salvat ci și barele care s'au aflat de nenumărate ori pe traiectoria shooturilor oborene.

Scorul nu e real, mai ales că goalul Juventusului s'a marcat mai mult grație norocului decât unei faze de goal. E drept că spre sfârșitul matchului, Juventus si-a mai revenit, a avut momente de dominare insistentă.

IN PRIMA REPRIZA N'A FOST DECAT O ECHIPA PE TEREN: UNIREA TRICOLOR

Unirea Tricolor are lovitura de începere și chiar în minutul 4 chide scorul în felul următor:

Anghelache dă lui Paraschiva, acesta trece lui Alexandrescu, care lasă să treacă mingea și Lulu Mihăilescu care a urmărit, înscrie foarte de aproape.

1:0.

Peste patru minute Alexandrescu trage în bară o minge venită dela Lulu Mihăilescu.

In min. 13 și 14 două faze identice. Florea dă înainte lui Lulu Mihăilescu, acesta deschide în cruciș pe Cricitoiu care trage în bară.

Inaintarea Juventusului care nu de mult a luptat cu atâta suflet și a înscris cinci goaluri U. D. R.-ului, de data aceasta joacă slab de tot. N'au niciun fel de coeziune și nu reușesc nimic.

In min. 18 se produce o învălmășeală la poarta lui Sadovsky. Paraschiva e aproape chiar pe linia porții și la un moment dat se trezește în posesia mingii. Bineînțeles că profită de ocazie pentru a o împinge în goal, mărind scorul

2:0

Apoi dansul continuă, oborenii trag la goal, când în bară, când alături, când peste.

Dupâ ce în min. 38 Paraschiva pierde o ocazie unică de a marca, luftând o centrare a lui Lulu Mihăilescu, în min. 40 Cricitoiu pătrunde în careu și trage foarte puternic. Alexandrescu schimbă cu capul direcția mingii și

3:0

In prima repriză Juventus n'a contat decât prin Naciu.

Halfii de margine inexistenți, înaintarea fără legătură.

TREI CORNERE UNUL DUPA ALTUL ȘI NICI UN GOAL

La începutul reprizei a doua, roș-albaștrii se instalează la poarta lui Crețeanu și bat pe rând trei cornere, fără niciun rezultat.

E totuși un semn că Juventus și-a revenit.

Unirriștii sunt obosiți probabil de eforturile depuse în prima repriză și permit adevrsarilor să domine perioade lungi. Cu toate acestea, goalul Juventusului n'a fost înscris într'unul din aceste perioade. Atunci când au dominat, roș-albastrii n'au făcut altceva decât să rateze ocaziile pe care i le creiau. Intâiu Prosler, apoi Naciu, apoi Drăgan, trag la poartă. Când nu trag afară, Crețeanu apără sigur.

Nu trebue să credeți că Juventus a dominat tot timpul în această repriză Unirea a avut multe situații frumoase. Prin spirit de imitație pe semne, le-au ratat ca și edversarii lor

In min. 37, în chip cu totul neașteptat, Flamaropol înscrie unicul punct al echipei sale. In min. anterior se jucase la poarta lui Sadovsky și Dragomirescu lămurise greu câteva situații.

Prassler primește o minge de la apărare, fuge cu ea și dă printre doi lui Flamaropol. Acesta reia și trage, Crețeanu plonjează, însă Flamaropol jenat de Petrescu cade, și în cădere împinge mingea care trece pe lângă vârfurile ghetelor lui Crețeanu și intră în goal.

3:1

Reacțiunea Unirii Tricolor nu se lasă așteptată. Dragomirescu e însă excelent și face minuni Ca și Sadovsky, deasemeni In ultnimele minute Cricitoiu ratează o ocazie clară din cauză că nu-și ținea locul.

JUCATORII

Invingătorii au avut cei mai buni oameni în apărarea imediată compusă din Crețeanu, Petrescu, Iliescu. Apoi în Anghelache, Lulu Mihăilescu, Cricitoiu.

Dela Juventus s'au remarcat Sadovsky, Dragomirescu, Micu, Naciu, Prassler și Simko. Restul foarte slabi.

UNIREA TRIC.: Crețeanu, Petrescu, Iliescu, Florea, Anghelache, Boteanu, Lulu Mihăilescu, J. Dumitrescu, Alexandrescu, Paraschiva, Cricitoiu.

JUVENTUS: Sadovsky, Tătar, Dragomirescu, Dunăreanu, Micu, Brandabura, Drăgan, Simko, Flamaropol, Prassler, Naciu.

O mamă bună

îngrijește de sănătatea și veselia copilului ei ca de o comoară prețioasă. Ea nu va recurge niciodată la un oarecare leac dubios, când copilul ei este chinuit de dureri de cap sau de măsele. Femeia de astăzi este convinsă, că GARDAN are un efect rapid și nevătămător. Știe că nu poate da odorului ei ceva mai bun decât GARDAN, pentru a-i înlătura durerile și a-l face din nou voios și vesel

GARDAN suprimă durerile.

BAYER

Duminică cuplaj pe arena Venus

Duminică se vor disputa în Capitală două matchuri divizionare și anume :

Venus—Ripensia și

Juventus—Carpați.

Cele două grupări bucureștene care organizează aceste jocuri, au căzut de acord și au hotărît să joace cuplat pe arena Venus. In deschidere se va disputa partida Juventus-Carpați.

Cupa V. V. Tilea

Brăila (jun)-Ploești (jun.) 5-2 (2-1)

Brăila, 26 (prin telefon). — In cadrul cupei V. Tillea, reprezentativa de juniori a Brăilei, a jucat astăzi în localitate cu cea a ploeștenilor.

După un match foarte disputat, în care brăilenii au arătat o netă superioritate, echipa Brăilei a învins cu 5—2 (2—1).

Punctele au fost înscrise în ordine de Constantin, în min. 10, Niculaie în min. 19 și Maior pentru Ploești în min. 44.

In repriza a doua au marcat Roșculeț și Constantin (2) pentru Brăila și Dumitrescu pentru Ploești.

Brăila: Gheorghiu; Emilian; Ion, Popa, Belciu, Dușa, Roșculeț, Constantin, Nicolaie, Butoianu.

Ploești: Florențiu, Lanu, Constantinescu, Rădulescu, Rupșan, Stroescu, Dumitrescu, Maior, Antonescu, Stănescu, Irimia.

Un match extrem de disputat și spectaculos. Și totuși

Sportul Studențesc a terminat la egalitate cu Victoria (0-0)

Scorul alb se datorește ineficacității liniilor de atac

Cluj, 26 (prin telefon dela corespondentul nostru).— Cei peste două mii de spectatori, cari au asistat astăzi la matchul Victoria—Sportul Studențesc, au plecat entuziasmați de jocul prestat de cele două echipe.

A fost un joc de toată frumusețea și extrem de disputat.

INAINTĂRI INEFICACE

Atacurile s'au succedat cu repeziciune dela o poartă la alta și dacă nu s'a înscris niciun goal, aceasta se datorește ineficacității celor două înaintări. Au ratat ocazii clare de tot.

Așa de pildă în minutul 12 Cociuban II deși era în imediata apropiere a porții lui Ghenea și era nemarcat a tras greșit.

In min. 38 Gică Popescu a sguduit bara cu un shoot formidabil.

Peste două minute, Ghenea a apărat foarte frumos o bombă a lui Mureșan.

In restul jocului, nu s'a petrecut nimic demn de remarcat, tot timpul desfășurându-se un joc de câmp. Foarte spectaculos desigur, dar insuficient pentru marcarea de goaluri.

In min. 89 arbitrul Tăutu a eliminat din joc pe Mitan și pe Cornea.

Au jucat echipele:

Victoria: Bosniac, Frantz, Felecan I, Pal, Szantay, Nistor, Pop IV, Cornea, Cociuban II, Marian, Mureșan.

Sportul Studențesc: Ghenea, Mitan, Bădulescu, Titi, Dumitrescu, Drăgan Beffa, Marinescu, Mihăilescu, Constantinescu Grecu, Ștefănescu, Gică Popescu.

CEI MAI BUNI

Despre înaintări am mai spus că au fost ineficace. Se vede treaba că înaintașul centru al Victoriei nu știe să înscrie decât în echipa națională. Cel mai bun compartiment al clujenilor a fost linia de mijloc, compusă din Pal, Szantay și Nistor. Alături de ei s'a remarcat și Felecan I.

Dela universitari, cei mai buni au fost Ghenea, Mitan și Beffa.

Deși în nouă oameni

U. D. R. a învins GLORIA C. F. R. cu 3-2 (3-0)

Gălățenii au prezentat o echipă cu doi portari

REȘIȚA, 26 (prin telefon dela corespondentul nostru). — Victoria pe care U. D. R. a obținut-o astăzi asupra Gloriei C. F. R. cu 3-2 (3-0) e perfect meritată.

Reșitenii au fost mult mai buni, iar adversarii lor au încercat să suplinească inferioritatea tehnică printr'o duritate exagerată, care însă nu le-a servit la nimic.

In min. 2, Zsizik deschide scorul, marcând pe lângă portar. Trebue să spunem că Gloria a jucat cu doi portari: Iustin și Cucsiardy care au jucat alternativ ca portari și ca înaintași.

In min. 6, după un corner bătut de Koenig, Pop reia volé și înscrie al doilea goal al U D. R.-ului.

Gălățenii joacă foarte dur.

In min. 10, Sețel foultează pe Micu, care rămâne simplu spectator până la sfârșitul matchului.

Peste cinci minute e rândul lui Spielmann să fie foultat de Prassler.

In min. 30 Cucula centrează precis și Millea reia în bară.

In min. 41, Spielmann trage puternic în bară, iar peste un minut Zsizik primește o minge de la Koenig și înscrie cu capul ultimul goal al reprizei și al U. D. R.-ului.

In repriza a doua, jocul are aceeaș fizionomie.

U. D. R. domină iar gălățenii joacă brutal. Ca urmare. Lakatos e rănit și U. D. R. rămâne efectiv în nouă oameni.

Cu cinci minute însă, înainte de rănirea lui Lakatos, adică în minutul 15. Cucsiardy înscrie pentru Gloria C. F. R. în urma unei acțiuni personale: 3-1.

In min. 25, Millea reduce și mai mult handicapul printr'un shoot plasat, dela 10 m. 3-2.

Dar mai departe decât atât gălățenii nu pot merge deși au în față o echipă descompletată. Nu mai reușesc să înscrie niciun goal

Cei mai buni jucători ai învingătorilor au fost Fodor, Neagrău, Zsizsik și Pop Vasile.

De la învinși s'au remarcat Prassler II, Cucula, Millea și Szutor.

U. D. R.: Crisna, Fodor, Stoianovici, Neagrău, Csipay, Lakatos, Micu, Zsizsik, Pop Vasile, Spielmann, Koenig.

Gloria C. F. R.: Cucsiardy (Justin) Prassler II, Manole—Kiss, Tudose. Sețel,—Cucula, Millea, Iustin (Cucsiardy) Szutor, Horatan.

football football football football football football football football

Surprize în etapa de eri
a Diviziei naționale secunde
Minerul a fost învins de C.F.R. (T.S.) iar F.C. Ploeşti a terminat nedecis cu Mureşul

Etapa de eri din Divizia B promitea să fie o etapă anonimă lipsită de interes. Insă rezultatele înregistrate ne-o prezintă sub un nou aspect. Jocurile au fost viu disputate şi surprizele nu au lipsit.

Astfel Minerul neînvins în acest sezon a cedat C. F. R.-ului din T. Severin care se prezintă admirabil în retur, iar Oltul, D. V. A. şi F. C. Ploeşti au „ciupit" câte un punct Crişanei, Fr. Română şi Mureşului.

Clasamentele sunt lămurite, cu excepţia seriei „municipiilor", unde doar F. C. Ploeşti este sigur promovat, al doilea reprezentant urmând să fie ales între Mureşul şi F. C. Brăila.

Seria I-a

F C Ploeşti a terminat la egalitate cu Mureşul 2-2

Tg. Mureş, 26 (prin telefon). — Azi s'a disputat în localitate derby-ul seriei I-a între F. C. Ploeşti şi Mureşul. Matchul s'a terminat nedecis, ambele echipe înscriind câte 2 puncte. La pauză Mureşul conducea cu 2—0.

Punctele au fost înscrise de Cociş şi Bocşa pentru ploeşteni şi Incze şi Diligna pentru mureşeni.

C.A.O. a învins la scor Dragoş Vodă cu 5-0 (1-0)

Oradea, 26 (prin telefon). — Dragoş Vodă, deplasându-se azi în localitate, a suferit o categorică înfrângere, cedând C. A. O.-ului cu 0—5. La pauză învingătorii conduceau cu 1—0.

Punctele învingătorilor au fost înscrise de Feisthamel (min. 25, 48, 70), Ratz min 59 şi Halaty în min. 83.

Jocul a fost frumos, dar rezultatul este exagerat. Dragoş Vodă nu merita să piardă la acest scor. S'au remarcat Şarkady, Pop Al. şi Feisthamel dela învingători şi Panenka Suck şi Gazdă dela învinşi.

Au jucat echipele:

C. A. O.: Zaporojeţ, Borgea, Şarkady, Sillassy, Kraus, Guttmann, Schertz. Ratz, Halaty, Pop Al., Feisthamel.

DR. VODĂ: Erhan, Schmidt, Winternitz, Strutinski, Gazdă, Ungureanu, Cacerowski, Tiron, Panenka, Suck, Moldoveanu.

CLASAMENTUL

F. C. Ploeşti	16	12	2	2	66:13	26
Mureşul	18	12	2	4	56:26	26
F. C. Brăila	17	11	3	3	39:23	25
C. A. O.	17	11	1	5	49:32	23
F. C. Craiova	16	10	2	4	36:21	22
A. S. Constanţa	18	6	0	12	35:51	12
Dragoş Vodă	18	5	2	11	25:41	12
F. C. Nistru	16	5	1	10	27:45	11
Astra	18	2	3	13	17:51	7
Victoria C.F.R	18	0	0	18	3:71	0

Seria II-a

Electrica a învins la mare luptă Gloria cu 5-4 (2-2)

Timişoara, 26 (prin telefon). — Pe terenul Electrica s'a disputat azi în localitate partida Electrica — Gloria. Jocul a fost foarte frumos. Punctele au fost înscrise în modul următor: în min. 12 Kohunitz deschide scorul. Tudor egalează în min. 13 şi apoi Fritz ridică scorul în min. 30. Biro egalează în min. 44, marcând cu capul. La reluare, timişorenii înscriu prin Biro în min. 50 şi 56. Mai înscriu Volintir cu concursul lui Barna în min. 27, Gall în min. 43, Henegar în min. 44.

S'au remarcat Barna, Possa II, Biro şi Gall dela Electrica şi Şiclovan, Henegaru şi Neciu.

A arbitrat d. Huniade următoarele echipe:

ELECTRICA: Trifunov, Mayer, Barna, Possa II, Ioanovici, Kohunitz, Posmor, Biro, Gall, Pantea.

GLORIA: Theimler, Regner, Volintir, Şiclovan Codreanu, Luca, Tudor, Fritz, Mladiu, Henegaru, Neciu.

C. F. R. - MINERUL 2-1 (2-0)

T.-Severin, 26 (prin telefon). — Minerul, deplasându-se azi în oraşul nostru, a cedat la limită echipei locale C. F. R.

Comportarea localnicilor a fost o surpriză şi înfrângerea Minerului e prima în acest sezon.

In min 20 Iascinski deschide scorul: 1—0 pentru C. F. R. Minerul îşi revine şi în minutul 25 Brătoiu trage în bară. Luculescu ridică scorul la 2—0 în min. 35.

La reluare Minerul domină şi reduce handicapul pri Posnar în min. 34.

Cei mai buni dela învingători: Ionescu, Pârjol, Szilard şi Cosma iar dela învinşi Kiss, cel mai bun din „22", Sebok, Sorger şi Brătoiu.

A condus d. Iania echipele:

C. F. R.: Robu, Ionescu, Martin, Dumitrescu, Pârjol, Haţiegan, Szilard, Cosma, Luculescu, Iascinski, Nanu.

MINERUL: Kiss, Zaslo, Sebok, Debreczeni, Peter, Sorger, Brătoiu, Zelenak, Schwartz, Posnar, Zeleniac.

CLASAMENTUL

Mica	18	13	1	4	45:19	27
Minerul	18	11	2	5	28:16	24
Electrica	18	11	1	6	31:26	23
Chinezul	18	10	0	8	41:33	20
Jiul	17	8	4	5	29:17	20
Vulturii	18	8	2	8	23:29	18
Gloria	15	6	3	6	36:30	15
C. F. R. (T. S.)	17	7	1	9	23:33	15
C. F. R. (Sim).	17	3	2	12	13:30	8
Sparta	18	1	2	15	10:15	4

Seria III-a

Crişana şi Oltul au terminat nedecis: 1-1 1-1

Oradea, 26 (prin telefon). — Azi s'a disputat în localitate partida Crişana — Oltul.

Matchul s'a sfârşit nedecis, ambele echipe înscriind câte un punct.

Jocul a fost viu disputat. Crişana a prezentat o echipă cu rezerve în care lipsa lui Pintea, concentrat, s'a făcut resimţită.

In min. 18, Balasz deschide scorul pentru Oltul marcând la o învălmăşală. Crişana a egalat în min 28 prin Ursan cu o lovitură dela 16 m.

Crişana a avut cei mai buni oameni în Pop Alex., Ursan, Torjoc, Pop Aurel şi Martin care a fost cel mai bun de pe teren.

Oltul a trăit prin Boga, Orosz şi Sternberg

Echipele au fost următoarele:

CRIŞANA: Pop Al., Saborski, Nagi, Martin, Torjoc, Kerebesy, Ursan, Deleanu, Pap Aurel, Silagy, Pop Gh.

OLTUL: Nagy, Botos, Orosz, Covaci, Sternberg, Seķelly, Kiss, Barabas, Balasz, Boga, Reti.

Industria Sârmii - C. S. Tg. M. 0-0

Câmpia Turzii, 26 (prin telefon). — Matchul disputat azi în localitate între Ind. Sârmii şi C. S. Tg. Mureş n'a dat niciun câştigător, scorul rămânând alb, după cele 90 minute de joc.

Cimentul - Stăruinţa 3-1 (1-1)

Turda, 26 (prin telefon). — Azi s'a disputat în localitate matchul dintre cimentul şi Stăruinţa. Victoria a revenit localnicilor, cu scorul de 3—1. La repriză situaţia era egală 1—1.

Toth deschide scorul pentru Stăruinţa în min. 5. Szantay egalează în min. 8 şi tot el măreşte scorul în min. 20. Ultimul punct e obţinut de Farkas în min. 40.

CLASAMENTUL

Crişana	18	14	3	1	52:12	31
Universitatea	17	12	1	4	49:24	25
S. S. M. R.	17	10	1	6	38:19	21
Oltul	17	7	6	4	32:16	20
Ind. Sârmii	17	8	3	6	34:23	19
Cimentul	17	7	3	7	33:28	17
Stăruinţa	18	7	2	9	25:37	16
Gloria C.F.R.	17	6	1	10	27:41	13
C. S. Tg.-Mureş	18	4	4	10	20:41	12
Victoria	18	0	0	18	5:75	0

Seria IV-a

După un match spectaculos D.V.A. şi Fr. Română au terminat la egalitate 3-3 (1-1)

Galaţi, 26 (prin telefon). — Pe terenul Garnizoanei, în faţa a 1.500 de spectatori, s'a desfăşurat azi matchul dintre D. V. A. şi Fr. Română. Jocul a fost viu disputat şi D. V. A. merita victoria, căci a jucat mai decis.

Au înscris pentru brăileni Filloti în min. 10, Letay în min. 70 şi Manici min. 88, iar pentru gălăţeni Iorga în min. 25, Stancef în min. 54 şi Strock în min. 83.

Dela D. V. A., cei mai buni au fost Jarcă, Chimet, Stanef şi Iorga. Franco Română a trăit prin Apostol, Letay, Bodi, Manici şi Unguroiu

A arbitrat d. Rustea în locul d-lui Mihu Augustin, următoarele echipe:

D. V. A.: Simion, Picoş, Jarcă, Chimet, Pepelea, Halgea, Caraman, Dosmany, Strack, Stanef, Iorga.

FR. ROMÂNĂ: Morărescu, Takacs, Popescu, Belciu, Koşek, Apostol, Filloti, Letay, Bodi, Manici, Unguroiu.

Prahova a dispus de Muncitorul cu 4-1 (1-1)

Ploeşti, 26 (prin telefon). — Jocul a fost frumos. Prahova a meritat victoria. Punctele învingătorilor au fost înscrise de Bărbulescu min. 10, 22 şi Manolescu min. 33, 53.

Singurul punct pentru învinşi a fost obţinut de Ofenberger.

Cei mai buni dela învingători au fost Şperlea, Lipănescu, Bărbulescu, Grün şi Panowski iar dela învinşi Ungureanu, Glassmann, Ofenberger şi Salpeter.

A condus d. Kroner, următoarele echipe:

PRAHOVA: Ioanid, Panowski, Burlacu, Boacă, Păunescu, Grün, Stoica, Bărbulescu, Manolescu, Lipănescu, Şperlea.

MUNCITORUL: Ungureanu, Glass, Spitzer, Lesiuc, Wecerek, Biedriski, Pfeller, Glassman, Ofenberger, Ţimbaliuc, Salpeter.

CLASAMENTUL

Fr. Română	17	14	2	1	66:20	30
Ferroemail	17	12	3	2	59:15	27
Macaby (B.)	18	12	2	4	58:13	26
D. V. A.	17	9	2	6	44:29	20
Prahova	16	8	3	5	45:32	19
Macaby (C.)	15	6	2	7	26:33	14
Turda	17	5	3	9	29:33	13
Muncitorul	16	4	1	11	20:53	9
C. S. Doc	18	3	0	15	19:70	6
Traian	15	1	0	14	9:52	2

Zodia derbyurilor nedecise

După 120 minute de joc,
Olympia a terminat la egalitate cu Metalosport
Un match frumos cu faze divizionare şi 1500 de spectatori

De mult aşteptam să vedem un match Metalosport-Olympia.

Iată că finala campionatului distrîctual a aruncat în luptă pe aceşti doi adversari, cari şi-au măsurat eri forţele pe arena din Splai.

După cum era de aşteptat, o asistenţă numeroasă a fost prezentă la acest spectacol şi a urmărit — cu nervii încordaţi — fazele spectaculoase cari s'au succedat în decursul celor 120 de minute

DOUA ECHIPE TEHNICE ŞI UN SPECTACOL SUPERIOR

Evident că majoritatea sportivilor cunosc aceste două formaţii, despre cari s'au vorbit atâtea lucruri bune.

Şi tocmai pentru aceasta aveam pretenţii ca să ne furnizeze un spectacol superior, ceeace au reuşit pe deplin.

Olympia este o formaţie tehnică, chiar prea tehnică pentru campionatul districtual.

Poate că singurul adversar cu care-şi poate măsura forţele a fost Metalosport.

Alb-negrii au aliniat o formaţie bine pregătită, cu o apărare de nepătruns, în care au excelat Sucitulescu, Adoc, Aştileanu şi Gain, însă a lăsat de dorit atacul.

Fără excepţie doar Fabian şi Bermoser, cari au jucat excelent.

O altă greşeală a Olympiei este aceea că nu joacă tot timpul în acelaş templ. Aceasta am constatat-o în mai multe matchuri şi ne-a confirmat-o eri.

In momentul când erau conduşi cu 1-0, au avut o revenire bruscă şi după trei minute au egalat.

De aici denotă că pot mai mult şi aceasta n'o pot arăta decât în faţa adversarilor de clasă.

Acum să trecem la Metalosport.

Rămâne aceiaşi echipă periculoasă, la fel de tehnică ca şi Olympia, însă nu are aceiaşi tactică.

Joacă în aceiaşi notă dela început până la sfârşit şi nu slăbeşte alura câtuşi de puţin.

Toţi jucătorii au luptat la maximum pentru victorie, însă lipsa lui Zăinescu s'a recunoscut şi pentru acest fapt nu puteau avea pretenţii mai mari.

Radu Florian în centrul liniei de atac, nu a făcut nimic decât a marcat un goal.

Şi poate c'ar fi mai marcat dacă era mai agresiv.

DOUA GOALURI IN 120 DE MINUTE

Iată că finala campionatului districtual s'a jucat 120 de minute.

De aci denotă că ambii combatanţi sunt de forţe egale şi putea câştiga numai acela care ştia să speculeze ocaziile.

După cum am spus, jocul a fost de factură înaltă şi am remarcat perioade de dominare de-o parte şi de alta.

Metalosport începe un atac care se termină cu un shoot la poartă.

Fane Ionescu degajează terenul şi balonul ajunge la Gain, care deschide lung pe Fabian. Acesta demarează însă Chendrean este la post.

Asistăm la un joc de centru cu puţine atacuri periculoase din ambele părţi.

In minutul 25 Metalosport este în plin atac şi Radu Florian întoarce magistral un balon care greşeşte cu puţin ţinta.

Vine rândul Olympiei să domine însă centrul atacant Cornel Niculescu este în zi slabă şi nu poate fructifica nimic.

Al doilea mi tempo se desfăşoară într'o alură vie până în minutul 15 când Metalosport deschide scorul.

Un balon pornit dela Borbil ajunge la Maior. Acesta trimite la cap lui Radu Florian şi mingia îşi găseşte loc în plasă.

Egalarea survine cu trei minute mai târziu când Olympia era masată în careul advers.

O învălmăşeală de nedescris, Chendrean complect marcat, balonul mergea din picior în picior, până când Bermoser introduce mingia în poartă.

De acum înainte matchul este mai calm şi acela care marca al doilea goal câştiga.

Ocaziile s'au succedat de-o parte şi de alta însă toate au fost ratate.

Prelungirile respective au arătat oarecare oboseală pe faţa jucătorilor şi după 30 de minute nu s'a desemnat campionul. Matchul se va rejuca Joi după amiază şi sperăm că atunci vom cunoaşte campionul.

CONSIDERAŢIUNI

Olympia a jucat mai tehnic însă cu mai puţin elan decât adversarul. Ocazii a avut destule însă toţi atâtea au fost ratate.

Metalosport mai puţin tehnic însă elanul a fost mai pronunţat decât al Olympiei. Şi cu drept cuvânt rezultatul este real.

Cei mai buni oameni ai Olympiei au fost Sucitulescu, Adoc, Gain, Aştileanu, Fabian şi Bermoser, Şt. Ionescu, atent.

Dela Metalosport ne-au plăcut Chendrean, Stanciu, Belitoreanu, Borbil şi Fănel Dumitrescu.

A condus autoritar d. Fănică Alexandriu următoarele formaţii:

OLYMPIA: Ştefan Ionescu, Sucitulescu, Adoc, Aştileanu, Gain, Cuedan, Fabian, Bermoser, Cornel Niculescu, Valica, Stoian.

METALOSPORT: Chendrean, Belitoreanu, Stanciu, Constantinescu, Borbil, Sauciuc, Fănel Dumitrescu, De Viitor, Radu Florian, Maior, Sandu Petrescu.

IONESCU

Football Football Football Football

Incă odată Venus şi Rapid au terminat la egalitate...

1:1 (0-0) după un match mare, care a corespuns total aşteptărilor

SIPOS şi ORZA autorii goalurilor

Eternul derby a fost un match splendid. De la un cap la altul. O dramatică succesiune de faze pasionante, o luptă cu soluţii elegante.

Seria superlativelor poate fi continuată până la epuizare, dar oricât de fericite ar fi, ele nu pot reda plastic toată ambianţa de variată complexitate a matchului de ieri.

El a fost atât de dinamic, încât nu poate fi conturat de noţiuni statice. Orice s'ar spune despre matchul acesta, e prea puţin. El reprezintă o sinteză şi în acelaş timp un moment culminant. De mult, din timpuri atât de îndepărtate, nu s'a mai desfăşurat un match atât de complet.

O ambianţă — technic şi statistic excepţională — anticipa un match magnific. Aşteptările au fost realizate integral pentru toată lumea: echipe, public şi casier.

Au luptat două echipe de valoare egală, cari au ridicat lupta lor la un nivel rar întâlnit în campionatul naţional.

Niciodată, până acum, două echipe româneşti n'au jucat atât de bine, n'au luptat atât de dur şi elegant.

Un match, în care s'au bătut doar două cornere şi s'au fluerat atât de puţine lovituri de pedeapsă încât arbitrul a trecut aproape neobservat.

S'a jucat repede, „tare", şi variat. Două echipe, două stiluri. Din ciocnirea lor, spectacolul a ţâşnit magnific. Pentrucă matchul a fost într'adevăr magnific.

Aşa cum am amintit imediat mai sus, el a fost o sinteză a tuturor caracteristicilor footballului nostru, a tuturor păcatelor şi virtuţilor campionatului naţional.

*

Rezultatul este, desigur, real. Este un lucru, care se cade a fi afirmat de la început. Independent de toate fluctuaţiile matchului, de superioritătile de moment, de scăderile şi năvala adversarilor.

In prima parte, Venus a dominat, categoric: teritorial, tehnic şi tactic.

A dat o lecţie de football precis, larg ca orizont şi forţă. Rapid s'a apărat şi a isbutit să atace rar şi timid, niciodată periculos.

Dealungul celor 45 de minute, Venus a desfăşurat un joc aproape desăvârşit.

Poate nicio echipă românească — de la Chinezul şi C. A. O. — n'a jucat mai precis ca Venus, eri, şieri.

Toate mingiile şi-au găsit oamenii, la cari fuseseră trimise. Şi pentru a putea înţelege mai complect ceeace a fost acest joc al Venusului din prima repriză, iată o complectare nu atât de lipsită de importanţă.

Toate aceste pase au mers la omul cel mai bine plasat nu la partenerul liber, concepţie care ar fi transformat jocul leaderului într'un cerc vicios, lipsită de spectaculozitate.

*

După pauză însă, Rapid a avut chiar de la început un sfert de oră 100% al lui.

Au fost 15 minute, în care a jucat întrecându-se pe el însuşi. In care Baratky a muncit enorm, Bogdan şi-a risipit fantezia în lucruri mai puţin statice, iar Sipoş a făcut curse după toate regulele artei. In tot acest timp, Venus a fost depăşit total. Rapid a fost într'adevăr el însuşi. Acel Rapid, pe care îl aşteaptă massa. Echipa, care cristalizează imaginaţia colectivă în materie de spectacol.

A fost o revanşe strălucită pentru acea primă repriză, în care Venus — monarch absolut, indiscutabil — a stăpânit jocul şi nu a respectat decât o lege: pe aceea creată de el.

Dar — ca întotdeauna, — de altfel — nici de data aceasta Rapid n'a putut păstra rezultatul.

Venus a egalat într'un moment, în care Rapid „căzuse" şi dintr'o greşală a lui Negru. Care rămâne un admirabil portar atunci când nu părăseşte linia porţii dar devine imediat un om mediocru când iese din poartă.

Greşala lui Negru a fost un episod, ca oricare altul.

El a ajutat poate egalarea dar nu a determinat-o. Cu sau fără această greşală a lui Negru, Venus ar fi egalat ma' devreme sau mai târziu.

SIPOS

Pentrucă Rapid intrase într'una din acele perioade caracteristice, în care nu mai poate reacţiona atât de puternic ca să răstoarne un rezultat. Este o perioadă nefericită, în care echipa feroviară nu mai reacţionează decât în virtutea inerţiei.

Şi cum Venus păstra acelaş ritm, aceeaşi alură, era normal ca să-şi impună şi în „cifre" superioritatea eclipsată de formidabila revenire a Rapidului.

*

Istoria acestui match— mult mai dramatică în a doua parte a jocului — a fost puternic influenţată de două idei feroviare. Una extrem de fericită, secunda mai mult decât nefericită.

Rapid a jucat în prima repriză cu următoarea linie de atac: Sipoş, Radu Florian, Auer, Baratky, Bogdan.

La reluare, Bogdan trece inter dreapta iar Radu Florian extrem stânga. Schimbarea aceasta are un rezultat formidabil.

Rapid joacă simetric. Linia de atac îl utilizează în aceeaşi măsură şi pe Sipoş. Căci Bogdan ştie să-l deschidă.

Intr'adevăr, eri Sipoş a fost marcat de Negrescu în modul cel mai inteligent posibil: i-a anihilat viteza, aşezându-i-se în faţă.

Pentru a evita aceasta, Bogdan l-a deschis pe Sipoş perpendicular pe linia de corner. Sipoş a putut fugi astfel după mingie „dela egal la egal" cu Negrescu şi l-a întrecut regulat.

Rapid a deschis scorul şi a jucat atât de bine încât Venus a dispărut aproape de pe teren.

Iată însă că linia de atac suferă o nouă modificare.

Auer schimbă cu Baratky şi agresivitatea atacului scade dintr'odată.

Baratky a muncit eri mai mult decât oricare alt înaintaş feroviar şi isbutise prin această activitate prodigioasă să stabilească o permanentă legătură între atac şi apărare.

Auer nu s'a putut încadra imediat în ritmul creiat de Baratky şi Venus a putut să contraatace. Perioada de formidabilă revenire a Rapidului scade treptat din intensitate şi Venus a putut egala.

Auer a trecut din nou centru dar Venus se regăsise şi victoria nu mai putea fi forţată.

*

Jocul a început într'o alură, care a precizat dela început spectacolul.

Din primile ciocniri, s'a conturat lupta aşa cum din primele minute coloana vertebrală a Venusului — linia de mijlocaşi — se impune printr'o funcţionare regulată şi o activitate completă.

Repriza trece în atacurile frenetice ale Venusului, sparte, mai mult sau mai puţin uşor, de apărarea ermetică a Rapidului, pe care — în mod cu totul neaşteptat — nu o mai domină Lengheriu ci Răşinaru.

Da. Răşinaru, punctul de întrebare al echipei, a fost eri punctul de sprijin al apărării. O situaţie paradoxală, totuşi. Deşi Venus atacă jucând ca una din marile echipe ale Europei Centrale, ocaziile de goal sunt destul de rare.

Singura, care merită să fie luată în consideraţie, se produce de abia în minutul 40.

Ploeşteanu trece uşor mingia lui Orza, care după ce îl driblează pe Moldovanu se apropie întins spre poartă. Negru iese, îi plonjează în picioare şi respinge. Orza trece imediat lui Bodola, care trage bombă în... picioarele lui Lengheriu. In spatele acestuia, poarta era goală. Situaţia este lămurită de Răşinaru, care degajează lung.

*

Repriza a doua începe cu un atac vehement al Rapidului. Surprins, Venus cedează şi în minutul 4, goalul este evitat prin imposibil.

Bogdan l-a deschis pe Sipoş, care trece de Sfera şi trage puternic. David plonjează şi respinge. Sfera degajează în... pieptul lui Auer. De acolo mingia sare afară.

Goalul a fost amânat însă căci după două minute Sipos deschide scorul.

Auer a scăpat printre fundaşi şi de la şease metri de poartă a pasat lateral lui Sipoş, care a reluat direct şi imparabil.

Un moment feroviar 100%. Năvalnic, masiv, dar totuşi elegant, Rapid atacă irezistibil.

Timp de un sfert de oră feroviarii sunt în atac. Venus face un efort extraordinar pentru a putea rezista. Isbuteşte numai graţie apărării imediate.

Fazele de goal se succed cu cea mai mare vitèză.

Iată un exemplu caracteristic.

In minutul 9, Vintilă trage puternic pe sus, dar David prinde şi degajează imediat la Orza, care trage formidabil. Negru scapă şi Vintilă — acelaş Vintilă din faza precedentă — salvează de pe linia de goal.

Pentruca în minutul următor Lengheriu să lămurească o nouă fază mai mult decât periculoasă.

*

Rapid forţează încă odată.

Baratky şi Bogdan combină inteligent şi aceste combinaţii laterale isbutesc să desorganizeze puţin linia de mijloc.

Sfertul de oră al Rapidului — exact ca acela al Ripensiei — mai are un moment mare chiar în ultimul minut al lui.

In minutul 15, Auer scapă din nou printre cei doui fundaşi, dar dela câtiva metri de poartă trage afară.

*

Auer trece apoi inter şi se produce acea scădere de intensitate amintită. Egalarea s'a realizat abia în minutul 24, ca urmare a unei faze confuze şi a unei greşeli de portar.

*

Iordache e foultat de Vintilă pe marginea careului de 16 metri. Lovitura produce învălmăşală, Negru iese din poartă şi Orza marchează.

Acesta a fost matchul.

Rapid face apoi eforturi disperate aproape, dar nu mai poate marca.

Aşa cum am spus, Venus s'a regăsit şi nu mai poate pierde.

*

Individual. Mai mult decât oricând echipele au trăit prin ansamblu, chiar Rapid, echipa prin excelenţă a individualităţilor proeminente, a trăit eri ca ansamblu. Au jucat mai slab Radu Florian, Moldovanu, Negru, Iordache şi Petea.

Restul au jucat foarte bine.

*

Formaţiile au fost următoarele:

RAPID: Negru; Marton, Lengheriu; Vintilă, Răşinaru, Moldovan; Sipos, Radu Florian, Auer, Baratky, Bogdan.

VENUS: David, Sfera, Negrescu; Demetrovici, Iuhasz, Lupaş; Orza, Ploeşteanu, Bodola, Petea, Iordache.

— n. g. s. —

ŞCOLARI!

„MANUAL-PREPARATOR"

de Clasa V-a, VI-a, sau VII-a de liceu

Conţine rezumativ toate materiile ce se cer la examene de fine de an

De D-nii C. F. Niculescu, G. Borneanu şi Gr. Ernescu

De vânzare la toate librăriile din ţară

Editura „CARTEA ROMANEASCA" — Strada Academiei Bucureşti

Duminică se dispută penultima etapă a Diviziei Naţionale A

Penultima etapă a Diviziei Naţionale A se dispută Duminică cu următorul program:

Galaţi: **Gloria C. F. R.—Unirea Tricolor.**

Timişoara: **C.A.M.T.—Rapid.**

Arad: **A. M. E. F. A.—Sp. Studenţesc.**

Bucureşti: **Venus—Ripensia.**

Reşiţa: **U.D.R.—Victoria.**

Bucureşti: **Juventus—Carpaţi.**

Bindea a fost foarte bun, dar a lipsit Reuter...

...şi F. C. Carpaţi a învins C. A. M. T. cu 6-2 (3-2)

Scorul oglindeşte perfect diferenţa de joc

BAIA MARE, 26 (prin telefon dela corespondentul nostru). — F. C. Carpaţi a obţinut astăzi o strălucită victorie, câştigând la scor asupra C. A. M. T.-ului pe care l-a învins cu 6—2 (3—2).

Rezultatul este real şi oglindeşte fidel diferenţa de valoare de pe teren.

Timişorenii au însă o scuză foarte puternică, deoarece au jucat cu o echipă descomplectată. Hoffmann şi Reuter n'au jucat deoarece sunt bolnavi, iar Toth I deoarece e militar la Bucureşti.

In asemenea condiţii, eforturile lui Bindea, care a fost foarte bun, au rămas limitate

Scorul a fost deschis în min. 13 de Gallis pentru F. C. Carpaţi. Peste alte 13 minute C. A. M. T. a egalat prin Bindea care după o cursă splendidă a tras puternic. Mingea s'a lovit de Damian şi a intrat în poartă.

Peste un minut, C. A. M. T. ia conducerea prin goalul marcat de Perşanu.

Abea în min. 36 Carpaţi egalează prin goalul marcat de Szoeke, pentruca peste 6 minute să ia definitiv conducerea prin Pernecky.

La pauză rezultatul era de 3—2 pentru F. C. Carpaţi.

In repriza a doua localnicii au dominat net.

Au avut de partea lor vântul. In min. 25 Gallis înscrie goalul al patrulea, în min. 35 Pernecky pe al cincilea şi peste două minute Ghidali pecetluieşte scorul final 6—2 pentru F. C. Carpaţi.

CINE S'A REMARCAT

Dela F. C. Carpaţi cei mai buni au fost Ghidali, Kert şi Lucaciu iar dela C. A. M. T. pe lângă Bindea s'au mai remarcat Ianossy şi Persan.

D. Rusu a condus echipele:

F. C. CARPAŢI: Cassar, — Ardoş, Holtzmann, — Ghidali, Damian, Kert, Telegdy, Perneky, Szocke, Gallis, Lucaciu.

C. A. M. P.: Eichler — Gerber, Golgoty, — Iliaş, Szepe, Janossi, Bindea, Toth II, Chiroiu, Bucher, Perşan.

Finala Cupei României se va rejuca tot la A.N.E.F.

După cu mse ştie, finala Cupei României, Venus—Rapid, s'a terminat la egalitate (2-2) şi se va rejuca la 6 lunie.

In cursul zilei de ieri, s'a stabilit ca a doua ediţie a finalei să se dispute tot pe stadionul A.N.E.F.

In preajma Derbyului
—Săptămâna pregătirilor decisive—

Duminecă, hippodromul Băneasa va avea din nou aspectul zilelor de glorie de odinioară, prin disputarea celei mai populare probe hipice din lume: Derbyul.

Cele șase zile ce ne mai despart până la disputarea clasicului premiu, constituesc o muncă fără răgaz a antrenorilor noștri, cari indiferent de șansa pensionarilor lor, se vor strădui să-i prezinte cât mai bine și capabili de a da un randament maxim.

Fiecare zi din cele șase disponibile, reprezintă o grea etapă de parcurs în vârtejul pregătirilor...

După Bienalul de eri, Șoimar, Barius și Brelan s'au evidențiat în mod deosebit, ridicând veleități justificate pentru primul loc.

Ei au efectuat totodată prin cursa de eri, pregătirea cea mai bună înainte de încercarea supremă. Deaceia, lucrul lor va fi mult redus până la Derby.

In schimb, ceilalți partanți, cum sunt Iortoman, Liliac II și S. O. S. își vor încerca puterile într'un galop edificator. Antrenamentul va avea loc Miercuri dimineață, când pista de Derby le va fi pusă la dispoziție în acest sens.

Cât privește numărul participanților în Derbyul din acest an, nu se poate face deocamdată o anticipație exactă. După câte suntem informați este posibil ca el să depășească cifra de 9.

Date fiind valorile foarte apropiate dintre concurenți, este de prevăzut o strânsă luptă pentru victorie.

Băneasa Trap; Ziua 9-,a Miercuri 29 Mai 1940
—PROGRAM DEFINITIV—

Premiul CECILIA
Handicap — 15.000 lei

1760 Tip Top, Mișu
1720 Veturia
1740 Franț, Odessa, Dvalin
17760 Darling Worthy, Sever, Miss Texas
1780 Ropot
1820 Baba Dochița, Leac

Premiul CARAMURAT
Condiție (1/2) — 15.000 lei

1700 Adam, Falada, Lora, Tip Top, Mișu, Veturia, Miss Texas
1720 Aron, Vardar, Chiot, Dvalin, Darling Worthy
1760 Leac
1780 Baba Dochița
1820 Ciuruc, Hotin

Premiul BRUNHILDE
Handicap — 15.000 lei
Numai amatori

2100 Elișor, Primăvara
2120 Pan Worthy
2160 Zgomot, Pinkerton, Helen Halpin
2180 Elena f. pariu, Hollo, Harry Boy, Va-ta
2200 Răsura
2220 Domnia
2240 Allah

Premiul BOHUN
Record — 27.000 lei

2120 Taina, Tutun, Blondella, Dorka, Trixie, Jarvis, Talaz
2140 Ben Hur, Kanada, Pandur, Havana
2220 Joppa Hanover

Premiul CAVALIER
Performanță — 15.000 lei

2100 Isvor T, Luminița, Fusta II
2120 Năluca, Ulm, Speranța, Bănuța, Lupoaica, Victor, Cartuș, Cobza
2140 Elișor, Iarba, Voinicu, Nicevo, Șoimu
2160 Cilly Hanover, Urganda
2180 Vrăjitor, Fugar, Joker
2200 Arama, Talpug, Săgeata
2220 Hispano

Premiul BENEDICT
Condiție (1/20) — 21.000 lei

1700 Giuditta, Catinca, Spic, Taina
1720 Sam Worthy, Gladiator II, Ghid, Litle Orphan
1740 Pandur, Szeged, Blondella, Ninon
1760 Petruș, Haron

Premiul CHIANTI
Condiție — 15.000 lei

1660 Nineta, Chilipir
1680 Garofița
1700 Atlantida
1720 Olenca, Măgura, Carol Hanover, Străjer, Draga Mea, Bănuța
1740 General Worthy, Allah
1760 Amy Scotland, Brad, Rama II, Cavaler, Helen Halpin
1780 Zenit
1820 Zvon, Kitty Clair
1860 Taina

Premiul CATILINA
Condiție (1/1) — 15.000 lei

2080 Vampa, Ennein, Bafta
2100 Cimbric, Nocica, Victoria, Olga, Dracu, Zanoza, Uraca, Domnia
2120 Fusta II, Comtesse Worthy
2140 Năluca
2160 Isvor T
2180 Tara
2200 Sulfina
2240 Joker

Premiul BEAUMOIR
Handicap — 18.000 lei

2200 Betiv, Benito H. P., Peter Gordon
2220 Busuioc, King Worthy, Dolly Worthy, Zenit
2240 Zvon, Brebenea, Bruma II, Champion junior, Brenn, Santuța
2260 Clifford Hanover
2280 Nation, Dorka, Blondella
2300 Havana

BANEASA; ZIUA 14-a, Joi 30 Mai 1940
—INSCRIERI—

Premiul COMANA
20.000 lei — 1600 metri

Zefir	54½
Beauty	44½
Agitatote	53
Jaf	46
Walhalla	49
Dux	37
Tudora	38½
Pr. d'Orange	52
Garoafa II	47
Noroc	51½
Carsix	53
Voicuța	51½
Micșunea	47

Pr. CRASNA — W. h'cap
25.000 lei — 1200 metri
2 reprize

Caiafa, Gloria, Jagodka, Giuditta, Lily, Smaranda, Agitatote, Jaf, Walhalla, Nippes, Dux, Zamfira, Betty, Blue Girl, Lizica, Brânceni, Lăncier, Odihna, Stamba, Silver Prinț, Mărțișoara, Arosa, Tănase, Sukoro, Furtuna, Talalka, Florence, May Day, Olaf, Vigo, Ciocârlan, Tricolor, Mazepa, Cornița, Argintiu, Carsix, Voicuța, Nae, Meșteru Manole, Balyhoo.

Premiul IZEL
30.000 lei — 900 metri

Elsa	50½
Băiețandru	57½
Junte	58½
Ena	53½
Lucie	53½
Nindi	57½
Păpușa II	58½
Lucreția	56
Gudrun	56
Mincinoasa	50½
Ninicha	50½
Blue Song	58½
Ancuța	50½

Premiul SAN FLORIZEL
30.000 lei — 1600 metri

Boeru	60½
Dark Kopi	47
Monfaucon	47
Agitatote	47½
Princier	59½
Favorita II	49
Badar	47
Bock	57½
Roy	59
Blue Girl	47
Odihna	45½
Cătălin	56
Amnar	55½
Favorit	60½
Colombo	59
Pali	57
Tricolor	55½
Cornița	56
Tour de Vis	47
Frunză	57½

Premiul SIRENA
30.000 lei — 1000 metri

Doggie	55½
Băiețandru	55½
Nekeal	60½
Georges	55½
Han	55½
Susi	56½
Marotin	55½
Nina	54
Voie Bună	55½
Păpușa II	54
Floreal	55½
Lucreția	54
Galina	54
Bandit	55½
Ghibelin	55½

Premiul ESQUIF — Handicap
30.000 lei — 1800 metri

Zefir, Beauty, Favorita II, Rada III, Bila, Mircioaia, Blue Girl, Găman, Iortoman, Mândra, Niculae, Garoafa II, Crainic, Burgos, Hangiu, Campanella, Li necalificat, Noroc, Argintiu, Gorică, S. O. S., Principessa.

INFORMAȚII

ERI LA BANEASA

● CRISTEA RADU a fost amendat cu 1000 lei pentru provocare de buculadă în premiul Goarnă.

● FANATIC a pierdut plecarea în premiul Goarnă.

● PRIMARIA Municipiului București a luat inițiativa de a dota cu frumoase trofee proba care îi poartă numele.

● LA EVENT s'a plătit cotele:
Vigo—Siret 33.
Etelkoz—Odihna 463.
Etelkoz—Caiafa 125.

Pariul austriac a fost câstigat ieri

Eri a continuat la Băneasa pariul austriac.

A început cu 134.574 lei și a ajuns la 344.980 lei.

S'au jucat aproximativ 300 mii lei.

Olanita a făcut prima triere. A urmat cea mai serioasă efectuată de Codru.

După victoria lui rămăseseră puțin buletine. Unul continua cu Etelkoz. Acesta a câștigat premiul.

*

Joi un nou pariu austriac. Premiul inițial 30.000 lei.

Ieri, la Băneasa — **hipism** — **Asistență numeroasă**

Șoimar și Codru au realizat rezultate importante
Herghelia Scroviște a câștigat două probe. — Dublul succes al formațiunei d-lui g-ral Filip Iacob
Periș și Siret elemente de viitor.—Tasim învingător în trei probe

Hipodromul Băneasa a avut eri un aspect festiv. In ciuda concurenței făcută de Balcaniada ciclistă și de football, publicul a asistat în număr mare. Asistența putea fi cifrată la circa 10.000 de persoane. O asistență selectă în tribună, în care am remarcat o seamă de personalități de seamă.

Foarte viguros, hipismul își continuă în ritm accelerat un progres de natură să anticipeze un frumos viitor acestei manifestări de mare utilitate economiei naționale.

Câtă deosebire între alergările de acum câțiva ani și cele de acum?!

Un progres care certifică o mare muncă din partea forului conducător, o activitate pozitivă de remarcabile rezultate care a așezat pe solidă temelie edificiul activității noastre hipice. Este unanim consensul că meritele conducătorilor Jockey Clubului în această operă de redresare sunt mari și că la baza conducerei se află precepte sănătoase în concordanță cu situația de moment a hipismului indigen.

Reuniunea de eri își avea succesul dinainte asigurat. Programul constituia cea mai sigură chezășie de reușită.

O scurtă recapitulare a acestui program. El conținea o probă clasică a trei anilor români — ultima premergătoare Derbyului — o repetiție generală cum s'ar spune în termeni teatrali, o probă clasică pentru vârstnici, — premiul Municipiului București — în care au fugit elemente de verificată clasă, două curse de mânji disputate de două nădejdi ale efectivului nostru cavalin, — Siret și Periș — și trei handicapuri, curse de mare efect, ca de obiceiu dealtfel. Cu asemenea jaloane, era exclus ca o reuniune să nu isbândească din plin.

Referitor la felul cum s'a prezentat această reuniune din punct de vedere al spectacolului este de precizat că luptele pentru adjudecarea victoriei în majoritatea probelor a fost dârză.

In premiul Bienal primii trei sosiți au fost despărțiți prin câte un scurt cap.

Semnificativ în această privință este faptul că s'au înregistrat două dead-heaturi. Halmei și Buburel au făcut dead-heat pentru locul al doilea în premiul Municipiului București, iar Odihna și Caiafa au împărțit victoria în a doua repriză a premiului Zidului.

In genere, rezultatele au fost favorabile cailor cu primă și a doua șansă.

Șoimar și Codru au obținut rezultate importante

In probele capitale s'au realizat două rezultate semnificative.

Șoimar și-a continuat ascensiunea lui, adjudecându-și Bienalul la mare luptă asupra lui Barius. Această victorie care vine după alta egal de meritoasă este o certă dovadă de valoarea pensionarului d-lui general Filip Iacob.

Este sigur că Șoimar încă n'a atins apogeul valorei. Din partea lui se mai poate scompta un progres. Aceasta judecând după ritmul în care a mers până acuma. Probabil că în Derby să se arate mai bun. Grație acestui lucru trebue considerat ca un competitor de seamă al importantei dispute și ca unul din cei mai buni cai de trei ani.

Codru a fost o revelație. A reușit să dispună de Buburel și Halmei. Această împrejurare pune un deosebit accent pe reușita lui. Cert este că pensionarul lui Romanes a arătat valoarea maximă. Exhibiția lui este cu atât mai meritorie cu cât avem în vedere că și-a făcut cursa din cap în cap.

CONCURENȚII BIENALULUI

Dintre concurenții Bienalului, peste așteptări a fugit Brelan. A terminat la un cap de Șoimar. Este radical transformat și a promovat în rândurile elementelor de seamă ale generației. Din partea lui se poate scompta o frumoasă figură în Derby.

Barius și el s'a comportat bine.

In schimb Favorita II și Bilitis au decepționat. N'au fost la niciun moment în cursă.

Situația lor preponderentă din trecut în erarhia generației s'a datorit precocității. Sunt două bune alergătoare pe distanțe scurte. Atâta tot însă.

DUBLUL SUCCES AL HERGHELIEI SCROVIȘTE

Cea mai importantă formațiune dela noi, — herghelia Scroviște — a câștigat două curse. In afară de Codru a mai câștigat Periș.

Mânzul este un exemplar de frumusețe cavalină. Cu aleasa lui origină desigur că va face carieră de vedetă.

SUCCESUL FORMAȚIUNEI D-LUI GENERAL FILIP IACOB

O zi bună a avut formațiunea d-lui general Filip Iacob. A fugit doi cai și a câștigat două probe. Despre Șoimar ne-am ocupat. Ar fi de adăogat că Siret posedă toate caracteristicile elementului valoros și că va face o prodigioasă activitate.

Ne bucură succesele d-lui general Filip Iacob. D-sa este unul din sportivii din vechea gardă care activează cu o pasiune crescândă și cu multă pricepere. D-sa face sport pentru sport.

CELELALTE REZULTATE

Au mai câștigat Olanita, Vigo, Etelköz, Odihna și Caiafa.

Prima se află în mare formă.

Vigo a trădat o revenire în condiție.

Etelköz ni s'a părut în progres de condiție.

Peste așteptări a fugit Odihna. Este mult transformată în bine. Și Caiafa s'a comportat merituos.

TASIM DE TREI ORI INVINGATOR

Este cazul să pomenim și de Tasim. A susținut cu brio trei câștigători. Pare a fi un călăreț de talent.

DESFAȘURAREA ALERGARILOR

Lily a luat conducerea plutonului în PREMIUL GOARNA, urmată de Olanita.

După intrarea în linia dreaptă, pensionara lui Kristoff trece de leaderă. La grilă, ea respinge un atac al Voicuței, croindu-și un avantaj net. Pe ultima sută de metri intervine Niculae, care fusese mult timp închis, fără însă să mai poată face altceva, decât să ocupe locul al doilea.

Prima repriză a premiului VALEA ZIDULUI a fost adjudecată de Vigo, după o alergare din cap în cap.

Silver Prinț l-a urmat pe întreg parcursul fără a-l închieta la nici un moment.

Estoc a ocupat locul al treilea, sfârșind puternic, dar târziu.

Siret luând o plecare excelentă, a câștigat cu manifestă ușurință PREMIUL MUGURILOR.

Doggie a fost singurul capabil de a se menține în apropierea pensionarului d-lui general Filip Iacob, fără a fi amenințător.

PREMIUL BIENAL a ocazionat o luptă splendidă.

Brelan i-a [illegible] comanda din plecare, urmat de Șoimar, Miami, Barius, Bilitis și Favorita II.

Ordinea se menține neschimbată, trainul iuțindu-se din intrarea în ocol.

Pe linia dreaptă, Șoimar atacă pe leader, dar lupta este mult timp nedecisă. La baloane intervine puternic și Barius.

Sfârșitul alergărei este splendid. Șoimar reușește să-și croiască un infim avantaj, precedând pe Barius, care se găsea despărțit cu un scurt cap de Brelan.

PREMIUL MUNICIPIULUI BUCUREȘTI a fost adjudecat de Codru.

Fiul lui Favara s'a lansat în cap, conducând în train moderat asupra lui Almaș, Buburel, Halmei și Răzvrătit.

Ordinea aceasta este păstrată până la intrarea în linia dreaptă, unde plutonul se grupează [illegible] spatele leaderului.

Jean Gill demarează însă și toate eforturile lui Buburel și Halmei de a-l ajunge rămân infructuoase.

Codru câștigă net, în timp ce Buburel și Halmei își prelungesc lupta până la linia sosirei, terminând în acelaș fuleu.

PREMIUL SPERANȚELOR este fără istoric. Periș manifestând o mare superioritate asupra celor doi adversari ce i s'au opus, câștigă cu cât a voit călărețul său.

Magnat ia comanda în PREMIUL NISTRU, talonat de Crainic și Li. Ultimul cedează repede.

In ocol, Medardus trece în poziția doua, atacând imediat după intrarea în linia dreaptă. In acelaș moment însă Etelköz, strecurat pe coardă, ia avantajul.

In spatele său Crainic are o revenire, care nu-i aduce totuși decât locul al doilea, înaintea lui Medardus.

A doua repriză a premiului VALEA ZIDULUI, a fost viu disputată de cei zece concurenți.

Odihna a pornit în frunte, urmată de Beauty, Naum și Caiafa, în timp ce Mircioaia pierduse ceva teren la plecare.

Leadera respinge un timid atac a lui Beauty. Se părea că va câștiga, când a fost puternic atacată de Caiafa.

Intre cele două iepe se încinge o crâncenă luptă, care rămâne egală și pe linia de sosire.

Beauty rămâne a treia înaintea lui Naum și Zefir, urmați de ceilalți.

Rezultatele technice

86. Premiul GOARNA — Vânzare — 160 m. (P. N.)
Pr. I 25.000; II 7400; III 5780; IV 1600 lei

1	85 OLANITA	57½	Cristea R.	55	47	Câștigat
2	85 Niculae	55	Ilinca	49	41	2—½—¾
3	78 Voicuța	51	Cucu	27	28	lungimi
4	66 Liliy	51½	Cristofil	127	107	Durata 1'43
	69 Flandra	49½	Crișan	105	93	
	78 Garoafa II	45½	Oprescu	483	205	
	45 Țuguilă	47	I. Huțuleag	44	72	
	82 Szarcsa	54½	V. Huțuleag	407	290	
	71 Băețel	53	Tănase	701	580	
	82 Fanatic	49	Grecu	448	105	

OLANITA (Leander-Harnica) aparține d-lui A. Hananel
Cota: Tribună: 55; 15, 14, 12; Peluză: 47; 15, 14, 12:10 lei
Fanatic a pierdut startul
Olanita scoasă în vânzare a rămas proprietarului pentru 74.000 lei
Cristea Radu a fost amendat cu 1000 lei pt. provocare de busculadă

87. Premiul VALEA ZIDULUI — W.-H'cap (repr. I) —1500 m. (P. I.)
Pr. I 30.000; II 5000; III 3700; IV 1800 lei

1	80 VIGO	52	Mullot	32	33	Câștigat
2	63 Silver Print	52	Crișan	46	47	¾—1—2½
3	65 Estoc	53½	Vincent	69	67	lungimi
4	49 Lăncier	60½	J. Gill	43	40	Durata 1'34
	70 Balyhoo	54½	Ilinca	143	80	
	71 Ticu	52	Cucu	88	86	
	80 Furtuna	57	A. Enescu	118	112	
	82 Brânceni	61½	Cristea R.	43	40	
	59 Sukoro	63	Enescu G.	203	200	

VIGO (Blanc-Voila) aparține d-nei E. Petrescu
Cota: Tribună: 32; 15, 14, 16; Peluză: 33; 17, 16, 21:10 lei

88. Premiul MUGURILOR — 900 metri (L. D.)

1	75 SIRET	57	Tasim	10	12	Câștigat
2	72 Doggis	57	Ilinca	50	51	2—3—6
3	72 Georges	57	Cristea R.	62	54	lungimi
4	75 Buhor	57	Enescu A.	415	158	Durata 0'55

SIRET (Satrap-Sirenetta) aparține d-lui G-ral Filip Iacob
Cota: Tribună: 10; 10, 10; Peluză: 12; 10.50, 11: 10 lei

89. AL XV-lea PREMIU BIENAL — 2100 m. (P. N.)
Pr. I 80.000; II 16.000; III 8.000; IV 4.000 lei

1	83 ȘOIMAR	56	Tasim	36	34	Câștigat
2	60 Barius	58½	Ilinca	18	21	sc.cap—sc.cap—4
3	53 Brelan	55	Cristea R.	240	251	lungimi
4	74 Bilitis	57	Vincent	47	41	Durata 2'25
	74 Favorita II	57	J. Gill	59	47	
	85 Miami	54½	Mullot	1017	854	

ȘOIMAR (Prince d'Orange II-Shelsley Queen) aparține d-lui General Filip Iacob
Cota: Tribună: 35; 14, 13; Peluză: 34; 13, 13:10 lei

90. Premiul MUNICIPIULUI BUCUREȘTI — 2600 m. (P. V.)
Pr. I 100.000; II câte 15.000; III 5.0000 lei

1	67 CODRU	55½	J. Gill	38	32	Câștigat
2	47 Buburel	56½	Cucu	15	15	1½-d.heat-1½
3	76 Halmei	55	Cristea R.	41	43	lungimi
4	76 Almaș	54	Ilinca	38	32	Durata 2'55
	83 Răzvrătit	54	Vincent	27	89	

CODRU (Favara-Code) aparține herg. Scroviște
Cota: Tribună: 38; 15, 10, 10; Peluză: 32; 13, 10.50, 11:10 lei

91. Premiul SPERANȚELOR — 900 metri (L. D.)
Pr. I 50.000; II 10.000; III 5.000; IV 2500 lei

1	75 PERIȘ	59½	Ilinca	11	11	Câștigat
2	75 Bandit	56	Vincent	49	42	2—3 lungi.
3	75 Giraldi	56	Cristea R.	65	65	Durata 0'55

PERIȘ (Firdaussi-Pour Zelațion) aparține herg. Scroviște
Cota: Tribună: 11; Peluză: 11:10 lei

92. Premiul NISTRU — Handicap — 2200 m. (P.V.)
Pr. I 40.000; II 9.000; III 4.500; IV 2200 lei

1	84 ETELKÖZ	52½	Cucu	46	36	Câștigat
2	57 Crainic	44½	Oprescu	90	26	1½-¾-¾
3	76 Medardus	62	J. Gill	39	37	lungimi
4	208 Magnat	59½	Ilinca	158	188	Durata 2'25
	66 Li	57	Crișan	99	37	
	70 Aida	50	Iosza	71	132	
	70 Bravo mă	56½	Vincent	77	90	
	65 Rubin	58½	Mullot	181	132	

ETELKÖZ (Ascanio-Eremy) aparține d-lui S. Schwartz
Cota: Tribună: 46, 16, 14, 36; Peluză: 32; 14, 15, 46:10 lei

93. Premiul VALEA ZIDULUI — W.-H'cap (repr. II) — 1500 m. (P.I.)

1	52 ODIHNA	62	Tasim	72	94	Câștigat
2	66 CAIAFA	58	Enescu	65	85	d.heat—3-1½
3	50 Beauty	47½	Oprescu	187	329	lungimi
4	66 Naum	52	Crișan	37	54	Durata 1'35
	58 Zefir	56	Ilinca	36	30	
	44 Cin'te ține	60½	Horvat	74	84	
	71 Băbuca	57½	Cristea R.	97	88	
	41 Gorică	54	V. Huțuleag	98	70	
	45 Mircioaia	53	Șanti	38	75	
	17 Dux	4[illegible]½	Gordian	1240	542	

ODIHNA (Blue Boy-Odinioară) aparține herg. Cislău
CAIAFA (Prince d'Orange-Cavitri) aparține d-lui maior C. Aslan
Cota: Tribună: 35; 28; 28, 26, 63; Peluză: 44; 46; 31, 28, 70:10 lei

Dela plecare la sosire

CAI IN FORMA: Aurica, Joppa Hanover, Szeged, Gondolat II, Eftin, Kundry, Ghimp, Clifford Hanover, Gaby M, Floarea, Movila, Petruș, Gruia, Pandur, Călin, Santuța, Ben Hur, Extra, Princesse Axtell, Bistricioara, Năluca și Șoim

CAI DE URMARIT: Arama, Levente, Dorka, Amy Scotland, Voința, Pan W., Primăvara, Bruma II, Zarzăr, Tutun, Ninetta, Va-ta și Jarvis

● AURICA *marcase o valoare excelentă în premiul G. Găetan, în baza căreia se cuvenea să facă o bună figură în acest lot; cu atât mai mult, cu cât în ultima ei alergare publică, galopase la plecare și nu putuse să-și valorifice șansa.*

● ARAMA *s'a apărat foarte onorabil într'o companie superioară posibilităților ei.*

● NINETA *a mers la valoarea marcată ultima oară, adică la 1. 36. 4. O bună indicație că deține o condiție perfectă.*

● STRAJER *a galopat excesiv. Și-a pierdut forma în cursele precedente, unde fusese alergat oarecum fără sens.*

● TURUL *a efectuat o performanță prea mediocră, pentru a o socoti normală. Armăsarul maghiar trebuea să se prezinte cu totul altfel.*

● ALLAH *s'a dezechilibrat dela primul galop și n'a mai contat în alergare.*

● JOPPA HANOVER *este o campioană inegalabilă pe turful nostru de trap. Fără a fi întinsă la maximum, a marcat 1,24 pe kilometru, cronometraj care edifică îndeajuns valoarea excepțională a ficei lui Peter the Brewer.*

● SZEGED *s'a apărat excelent. La 40 de metri de Joppa Hanover, era însă barat.*

● GONDOLAT II *se apără admirabil la vârsta lui. Mai rar un element atât de rezistent și de corect cum este campionul grajdului Sterea.*

● LEVENTE *se arată la noi capabil de un cronometraj de 1,27. Este le urmărit în campanii de talia lui.*

● EFTIN *a confirmat pe deplin șansa ce o avea în această alergare. In plus și-a putut face cursa în voe, nefiind mult șicanat în parcurs.*

● KUNDRY *a alergat bine, dar era greu să poată da 40 de metri învingătorului.*

● GHIMP *a înscris o performanță demnă de reținut. Se găsește în formă foarte bună și este de urmărit în situații mai ușoare.*

● DORKA *începe să arate o revenire în condiție.*

● HAVANA *pare că s'a specializat în performanțe contradictorii. In nici un caz, nu mai este elementul de acum un an.*

● GIUDITA *pe un parcurs excesiv pentru posibilitățile ei, a concurat frumos.*

● CLIFFORD HANOVER *a recoltat o biruință ușoară. Era dealtfel net superior lotului ce l-a întâlnit.*

● BIRLIC *s'a apărat frumos deși a galopat. Este un concurent de seamă al Derbyului.*

● GABY M *a lăsat o frumoasă impresie. Va juca și ea un rol important în clasica alergare.*

● BRENN *n'a fost forțat inutil, când Pavlic s'a convins că nu poate câștiga.*

● FLOARE *aflată în mare formă, a biruit și prin corectitudinea ei. Dragotescu a condus-o excelent, menajându-i resursele pentru linia dreaptă.*

● ZVON *a înscris o bună valoare. Este de urmărit.*

● AMY SCOTLAND *a concurat mulțumitor.*

● MOVILA *s'a stins la urmă, de o manieră inexplicabilă. Pensionara lui Slobozenco ne dovedise doar în atâtea rânduri că știe să termine o alergare.*

● VOINȚA *se găsește în condiție. Este de urmărit în situații ușoare.*

● PAN WORTHY *pare în progres în antrenament la Pavlic. Nu putea emite însă mari pretenții în acest lot.*

● CINA *galopând puțin timp după plecare și-a compromis șansa bună ce o avea.*

● PETER GORDON *s'a comportat mai mult decât obscur. Dealtfel Crotenco l-a condus execrabil.*

● PETRUȘ *a manifestat la finish o superioritate categorică. Fiul lui Pajtaș se găsește în condiție maximă.*

● GRUIA *a marcat un cronometraj excelent. A avut neșansa să întâlnească un adversar prea bun.*

● PANDUR *a făcut o cursă foarte bună. Dobrescu l-a adus la cea mai bună valoare.*

● WINSOME JOSEDALE *ar fi terminat mult mai aproape, dar Cercasov n'a mai insistat, când s'a convins de superioritatea lui Petruș.*

● CALIN *va face o mare carieră în mâinile lui Cercasov, dacă-l vor ține picioarele. In ori ce caz nu se va opri la victoria de Sâmbătă și nici la cronometrajul de 1.33.*

● SANTUȚA *s'a apărat foarte bine. Cea mai elocventă dovadă o constitue recordul reușit.*

● OSTAȘ *a înscris o valoare mulțumitoare.*

● JACK *a galopat în lupta finală. De data aceasta l-a învins ameliorarea lui Călin.*

● DURDULIA *pare specializată la recordul de 1.35.*

● BEN HUR *a reușit un veritabil tur de forță, dând cu succes 100 metri lui Extra.*

Surul deține o condiție maximă.

● EXTRA *a înscris un cronometraj aproape de cel mai bun din carieră. Nu trebue deci condamnată.*

● BRUMA II *scăpând de greșeli capitale, s'a apărat într'un mod demn de reținut.*

● VA-TA *a concurat bine.*

● PRINCESSE AXTELL *a marcat un nou salt de valoare, câștigând cu vădită siguranță. Este o iapă foarte utilă; iar Corol a drivat-o cu multă îndemânare.*

● BISTRICIOARA *s'a plasat a doua, dovedind o condiție perfectă. A întâlnit însă o adversară în progres.*

● NALUCA *tinde să iasă din lotul mediocrităților. Cum este și foarte corectă, își va găsi în curând alergarea.*

● ȘOIMU *s'ar fi găsit mai aproape, dacă nu se handicapa suplimentar cu câteva galopuri. In nici un caz însă n'ar fi câștigat.*

● ZARZAR *a reintrat destul de bine. La viitoarea eșire va marca desigur o valoare și mai bună.*

● ELIȘOR *nu se află în condiție. A alergat prea modest.*

● GIOVINEZZA II *și-a infirmat șansa, prin două galopuri, date în parcurs.*

Palmaresul premiului Bienal
(Primăvara și Toamna)

DISTANȚA 1200 și 2100 metri

1925 Anul	I **Duduia**, e. 2 a. m. din Priesterwald și Haircord a d-lui I. Vlădăianu	70.000	lei
1926 „	II **Drăguța Mea**, e. 3 a. r. din Mercutio și Deslina a d-lui P. Balaciu	86.075	„
1926 „	I **Bidou**, e. 2 a. m. din Prédicateur și Florina III a d-lui Gr. N. Filipescu	84.525	„
1927 „	II **Mă Nene Mă**, a. 3 a. r. din Infortuné și Moldova al d-lui Em. Em. Săvoiu	107.400	„
1927 „	I **Răduța**, e. 2 a. m. din Russley și Beijo a Hergheliei Mărășești	99.500	„
1928 „	II **Răduța**, e. 3 a. m. din Russley și Beijo a d-lui G. Negropontes	118.100	„
1928 „	I **M'amour**, a. 2 a. r. din Fauche le Vent și Marmara, al d-lui I. Schlesinger	90.000	„
1929 „	II **Dan**, a. 3 a. m. înch. din Fauche le Vent și Epir al d-lui G. Negropontes	109.400	„
1929 „	I **Caquin**, a. 2 a. m. din Favara și Code al d-lui I. Schlesiger	87.000	„
1930 „	II **Coquin**, a. 3 a. m. din Favara și Code al d-lui I. Schlessinger	107.950	„
1930 „	I **Sandy**, a. 2 a. r. din Sétauket și Lenuța a d-lui G. Negropontes	92.500	„
1931 „	II **Bayard**, a. 3 a. m. din Favara și Bayadere al d-lui I. Schlesinger	115.150	„
1931 „	I **Maricika**, e. 2 a. m. din Favara și Marmara a d-lui I. Schlesinger	60.000	„
1932 „	II **Leu**, a. 3 a. m. din Light Hand și Colienne al d-lui G. Negropontes	120.000	„
1932 „	I **Soldobăgianca**, e. 2 a. r. din Prince d'Orange II și To be Sold al Hergh. Balc	60.000	„
1933 „	II **Scârbă mică**, a. 3 a. m. din Prince d'Orange II și Sirena al d-lui S. Schwartz	70.000	„
1933 „	I **Maus**, a. 2 a. m. din Hari Iános II și Mixi al d-lui B. Catargi	50.000	„
1934 „	II **Dudău**, a. 3 a. m. din Kényes și Doina al d-lui S. Schwartz	60.000	„
1934 „	I **Bagdad**, a. 2 a. m. din Drac și Boriska al d-nei V. Grigorescu	70.000	„
1935 „	II **Copila**, e. 3 a. s. din Sir Douglas și Clarisse a d-lui G-ral G Moruzzi	60.000	„
1935 „	I **Șerban**, a. 2 a. m. din Blue Boy și Sylvana al d-lui I. Vidrighin	50.000	„
1936 „	II **Cântec**, a. 3 a. s. din Favara și Coțofana al Hergheliei Scroviște	60.000	„
1936 „	I **Buburel**, a. 2 a. m. din Prince d'Orange II și Răzoare al d-lui S. Schwartz	50.000	„
1937 „	II **Goldan**, a. 3 a. r. din Prince d'Orange II și Golden Flounce	60.000	„
1937 „	I **Oștean**, a. 2 a. r. din Satrap și Orange Flower al d-lui R. Polizu Micșunești	60.000	„
1938 „	II **Oștean**, a. 3 a. m. din Satrap și Orange Flower al d-lui R. Polizu-Micșunești	70.000	„
1938 „	I **Tarzan**, a. 2 a. r. din Szándékos și Tallos al d-nei Zoe I. Lungu	80.000	„
1939 „	II **Tarzan**, a. 3 a. r. din Szándekos și Tallos al d-nei Zoe I. Lungu	80.000	„
1939 „	I **Iortoman**, a. 2 a. m. înch. din Royal Dancer și Joan Haste al Hergheliei Scroviște	80.000	„
1940 „	I **Șoimar**, a. 3 a. r. din Prince d'Orange II și Shelsley Queen al d-lui G-ral Filip Iacob	80.000	„

Balcaniada de Ciclism

(Continuare din pagina I-a

raj — neinteresându-i decât într'o oarecare măsură clipa finală; trecerea liniei de sosire, care pecetluește soarta disputei.

*

Finala cursei de iuteală a culminat prin rivalitatea dârză între bulgarii Gheorghieff și Dobreff. Matchul lor a plăcut, în mod special frumosul joc al lui Gheorghieff care știindu-l pe Dobreff sprinter excelent, dar pe scurtă distanță, l-a întins săravăn pe 1000 m. sfârșind prin a-l învinge net. A învins Gheorghieff, dar și cea mai nimerită tactică. Nu însă omul cel mai bun, deși așa ar părea. Numai că aci tactica și-a spus cuvântul și a fost într'o oarecare măsură și o bună lecție. Să-ți acomodezi felul de luptă după adversar. Oricum, Gheorghieff este un vitezist ales și numai faptul că realizează cu destulă ușurință un timp, pe 200 m.. sub 14 secunde, timp care pentru noi a fost și este chiar considerat foarte bun ca să nu-l numim strălucit.

Nu vom uita însă să notăm că Gheorghieff a avut și un gest nesportiv. Învingându-și net conaționalul a întors capul, în derâdere, roind par'că să dea cu tifla. Faptul i-a atras o admonestare pe loc din partea conducătorilor bulgari.

*

Talat, bun sprinter, însă prinzând frică de Caloudis, l-a jenat pe aceast, pe viraj fapt care i-a adus descalificarea. Credem însă că n'a fost voluntar gestul. Oricum, a fost penalibazil. Talat a fost în culpă, și în consecință, publicul a pierdut o luptă tot atât de interesantă și de dârză, poate mai mult, prin nesiguranța ei, pentru locul trei și patru, ca și proba Gheorghieff-Dobreff, pentru locul 1 și 2.

*

Am fost surclasați la urmărire. Faptul e firesc. N'am avut omogenitate în alcătuirea echipei.

Disproporția între valori era flagrantă. Ori, într'o cursă de urmărire, „tran-"-ul trebuie dus incontinuu într'o alură maximă, cu un schimb regulat, mecanic, fără ezitare. Tocmai ceeace nu s'a produs în cadrele noastre, în timp ce la bulgari echipa mergea ceasornic. Am putea, desigur, invoca o oarecare scuză, palidă, pe care am arunca-o în spinarea fatalității că am căzut să fugim cu bulgarii, în serie, și că dacă am fi fugit cu turcii sau grecii ar fi ieșit așa și pe dincolo...

E ceva, firește, dar nu trebuie să ne legăm de asta, cu desnădejde, căci ar fi pueril.

Puteam învinge și așa. Dovada? O aveți în primele 3 tururi când conduceam. Când „taurul" de Tudose, când masivitatea lui fusese într'o măsură, relativă, ajutată. Dar când ceilalți s'au sufocat, a rămas un om, muncind câinește, până peste ce e sară ochii. Expresia e populară, periferică poate, dar plastică exprimând de minune efortul lui Costea (Tudose).

Când îl schimbau ceilalți alura scădea, Tudose disperat eșea iar numai încordare și efort inimaginabil. Și, firește, avansul cucerit, avans apreciabil a scăzut, a fost înghițit de bulgari, apoi noi am pierdut căci, finalmente, n'am avut decât un om: *Tudose.*

*

Tudose...

Asta a fost Balcaniada din punctul nostru de vedere, al părții technice, al performanțelor.

Tudose...

Niște umeri largi, o față osoasă, dură, răsboinică, o namilă de om, care și-a dat ultima picătură de vlagă. A fost superior. A fost magnific, deși a fost învins. Pentru că el a luptat cu coaliția celorlalte națiuni, în timp ce ai lui nu-l puteau ajuta. In cursa americană s'a bătut grozav.

A fost oriunde era nevoie. L-a schimbat bine, pe alocuri foarte bine Steinhardt, care a luptat mult și în dispoziție mai bună ca Sâmbătă. Dar „dracii" bulgari, lucrând legat, organizat, ne-au pus în inferioritate.

Cursa americană n'a trăit decât prin Tudose. Ce am mai putea spune despre el? Și totuși, n'a fost Tudose sută în sută. Nu uitați că sunt doar două săptămâni de când a fost luat cu targa de pe betonul pistei. A căzut grav, s'a sdruncinat. Ficatul lovit i-a interzis o alimentare normală. Și când Costea nu mănâncă cât un cal, — (nu degeabai zice „Calul", — nu se simte bine.

Totuși a exaltat arena când se ambala. Dar, pentru numele lui Dumnezeu, ce poți face singur între oameni bine puși la punct, bine pregătiți în asemenea curse !?!.

*

Dar ce, noi nu ne-am antrenat? Că doar s'a citit în jurnale zi de zi. Cicliștii selecționați au făcut azi atâtea zeci de ture, mâine atâtea și așa mai departe.

Ori tocmai aci e buba cea mare. Dacă ați fi vorbit cu alergătorii noștri, ați fi auzit același refren banal... am picioarele butuc... și nu știu ce am, nu mă simt bine. Pentru un cunoscător e suficient, mai ales privindu-le fața. Livizi, rupți la față, cu ochi șterși, și știindu-se în situația asta, moralul, starea lor sufletească, era umbrită, întunecată.

Cu astfel de oameni nu te puteai aștepta la lucruri mari, mai ales când te uitai la ceilalți plini la față, vioi, odihniți. Cum e omul când e în formă.

*

Unde a fost Steinhardt cu „finisch"-ul său impresionant, unde a fost verva lui Dragomir (ne referim la cursa de Sâmbătă), isprăvi frumoase? Alergătorii noștri s'au prezentat sub nivelul lor. E aci un defect technic despre care vom mai reveni, ca și despre atâtea alte lucrări.

*

Să nu uităm însă că bulgarii ne-au fost superiori. Inițial și în trăsături generale. Dar asta nu înseamnă totul. Cu încă doi, trei elemente ca Tudose s'ar fi schimbat socoteala. Sau, mai bine spus, cu oamenii cu care i-am avut dar în condiție fizică altat.

Nu-i vorbă însă că bulgarii au fost duri, stilați, organizați. Grecii supli, șireți, uzând de pasuri mici, iar turcii au arătat lucruri foarte frumoase.

Caloudis e un sprinter plin de nerv, Talat un alergător elegant și de valoare, Kirkor semi fondist foarte bun, Nury de o supleță surprinzătoare, Couvelis mic, nebăgat în seamă se vâră peste tot, Geambasoff dârz cu sprint tare, Velinoff vulpe bătrână a velodromului iar deasupra lor Constantinoff, a arătat că-i un rutier-sprinter temerar căruia nu-i poate scăpa în mod normal, — campionatul de fond de poimâine.

Disputele încep prin desfășurarea următoarei probe

Finala pentru locurile 3 și 4 la viteză

PRIMA INCERCARE

Caloudis (Grecia) conduce talonat de Talat (Turcia). Prudent, grecul îl convinge pe Talat să nu atace până aproape de 200 m. de potou. Asta pentrucă grecul are pas mic și o rupere extraordinară. Talat, pe pas mai mare, face greșeala să admită jocul impus de grec și, consecința, este că: deși remontează frumos și sigur, lui Caloudis îi mai rămân câțiva centimetri pentru a fi învingător — ou următorul rezultat:

1. CALOUDIS (Grecia).

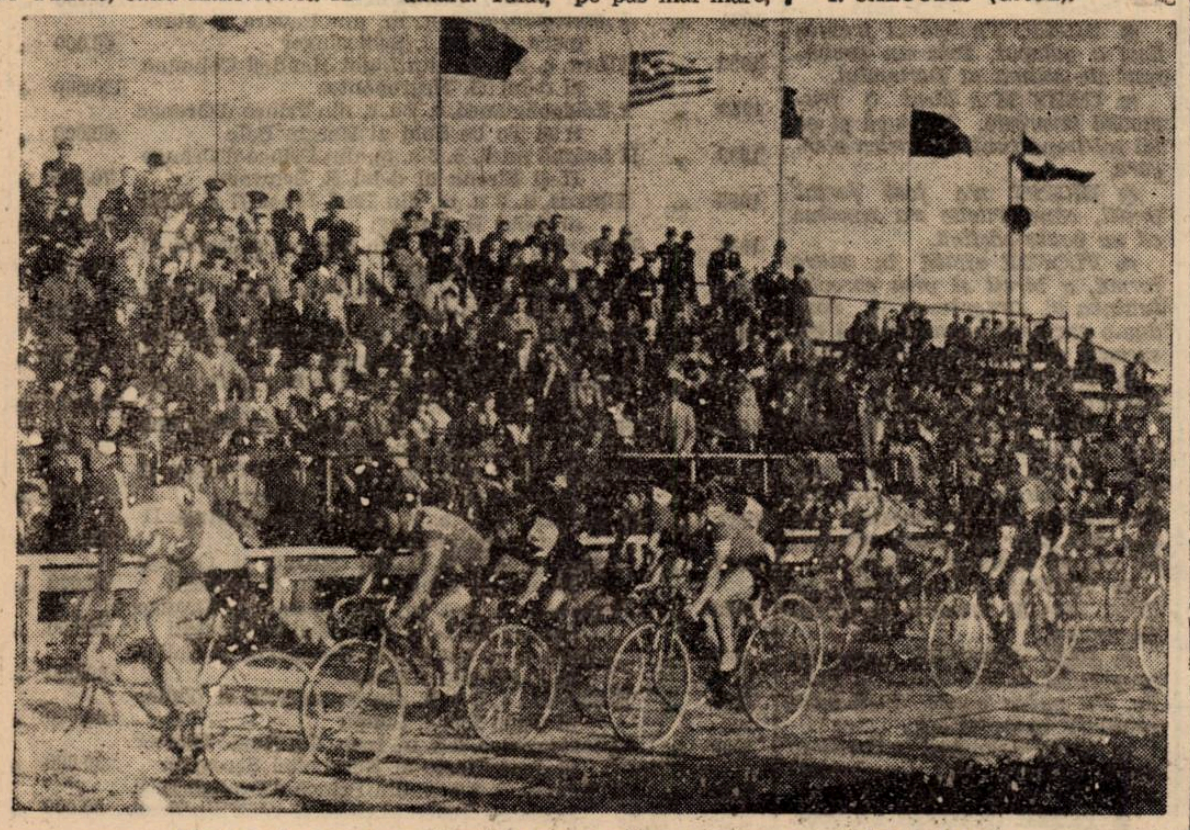

Plecarea în cursa americană care avea să consacre superioritatea bulgarilor

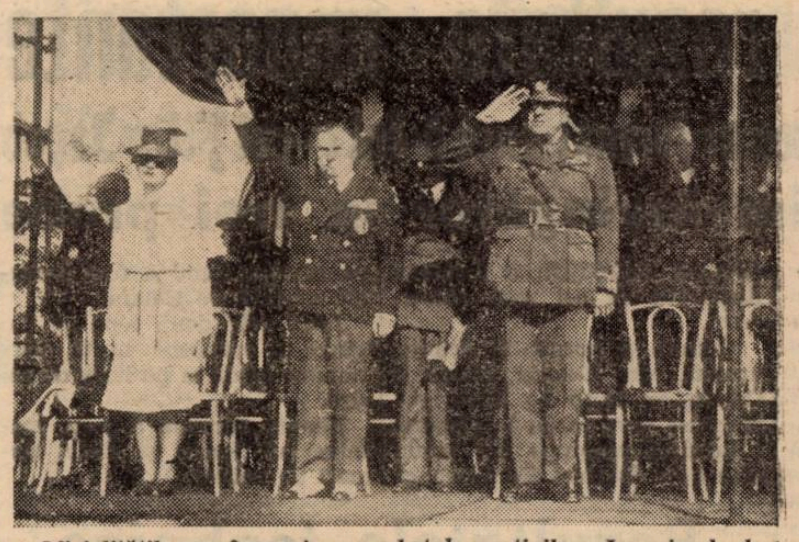

Oficialitățile române primesc salutul sportivilor. In primul plan d-nii General V. Dombrowski. primarul general al Capitalei și Neagu Boerescu director U.F.S.R.

2. Talat (Turcia) la 1/4 roată 200 m. în 13 sec. 4/5. Câștigat la luptă mare, frumoasă.

FINALA PENTRU LOCUL 1 ȘI 2 PRIMA INCERCARE

Gheorghieff impune un train susținut ceeace place publicului, care nu agreează „sur-place"-ul, momentele de studiu și mersul „au ralenti". In schimb Dobreff, vitezist pur, nu se simte bine întins astfel și pe ultimii metri Gheorghierff îl bate, Dobreff neputând eși din spatele lui Gheorgheff.

1. Gheorgheff (Bulgaria).
2. Dobreff (Bulgaria) 200 m. în 13 sec. 4/5. Câștigat una lungime.

FINALA PENTRU LOCUL 3 ȘI 4 A DOUA INCERCARE

Plecarea fiind greșită se dă o nouă plecare. Talat, de data aceasta, prudent, demarează de departe. Caloudis recuperează dar pe viraj Talat îl voiajează pe grec, fiind descalificat.

Rezultatul este deci următorul:

1. CALOUDIS (Grecia).
2. Talat (Turcia).

FINALA PENTRU LOCUL 1 ȘI 2 A DOUA INCERCARE

Gheorgheff adoptă o tactică.... particulară și cea mai bună. Adică îl întinde dela plecare pe Dobreff — care, până la urmă, se mulțumește să rămână la o lungime.

1. Gheorgheff.
2. Dobreff 200 m. în 13 sec.

CLASAMENTUL FINAL

1. GHEORGHEFF (Bulgaria) CAMPION BALCANIC.
2. Dobreff (Bulgaria).
3. Caloudis (Grecia).
4. Talat (Turcia).

In sunetele muzicii care intonează imnul bulgar, Gheorgheff îmbracă tricoul de Campion Balcanic la viteză, în uralele arenei.

După turul de onoare și felicitările respective, Gheorgheff „la microfon" spune, cu emoția sugrumată în gât, și cu sudoarea curgându-i șiroaie: „mulțumesc publicului român și rămân impresionat de sportivitatea sa. Cât despre mine sunt nespus de fericit că sunt primul campion balcanic de viteză"

Couvelis, campion balcanic de semi-fond, probă câștigată Sâmbătă, — rostește următoarele cuvinte: „Sunt fericit că am câștigat campionatul balcanic de semi-fond, și sunt sigur că, în viitor, și cu celelalte țări, în care se va organiza Balcaniada va avea același succes.

CAMPIONATUL BALCANIC DE URMARIRE

SERIA I. Iau plecarea Constantinoff-Velinof-Guertscheff-Petroff (Bulgaria).

Tudose-Norhadian-Steinhardt-Gociman (România).

Echipa română se repede, asigurându-și un avantaj bun, dând impresia că va câștiga. După trei ture însă românii se sufocă, schimbul e defectuos. Gociman rămâne și apoi Uorhadian schimbă slab. Cu toată munca disperată a lui Tudose avantajul luat dispare, echipa pierzând teren în timp ce bulgarii omogeni, cu un schimb regulat, mecanic, câștigă într'una teren. 10 m., 20, 50, 100 iar clopotul final găsește, după 7 tururi, următoarea situație:

1. Echipa bulgară (Constantinoff-Velinoff-Guertscheff-Petroff) a parcurs 7 tururi (4 km.) în 5 minute, 18 sec.

2. Echipa română (Tudose-Norhadian-Steinhardt-Gociman) 5 min. 34 sec.

SERIA II. **Echipa compusă din Kirkov, Nury, Talatsi Orhan, pleacă rapid. După trei tururi Talat pierde contactul, suferind de brațul drept, rănit Sâmbătă într'o căzătură. Grecii care au plecat lin, refac terenul, lăsând impresia că vor câștiga, dar turcul Kirkor împinge serios și victoria e a reprezentanților semi-lunei.**

O CURSA LOCALA

Ca divertisment se aleargă o cursă națională pe 21 tururi cu următorul rezultat:

1. Gociman (V. D.)
2. Ciorobea (ASPIM)
3. Ohanian (V. D.)
4. Niculescu (V. D.)

*

Intrucât, spectatorii începuseră să-și scoată hainele, iar fardurile duduițelor era amenințat, un nouraș buclucaș a anunțat cu câțiva stropi o intenție de duș.

*

FINALA CURSEI DE URMARIRE

Se aliniază turcii și bulgarii. Echipele de mai sus. Turcii pleacă rapid, câștigă teren dar după trei tururi slăbesc vizibil.

Bulgarii, cu aceeași omogenitate încep să câștige teren. Turcii sunt sufocați, merg deslânat în ciuda încurajărilor publicului

Insă nici bulgarii nu sunt mai prejos. Au o galerie serioasă.

IATA CLASAMENTUL

1. Bulgaria campioană balcanică, — a parcurs 7 tururi in 5'29".
2. Turcia 5'33".

Constantinoff în fruntea echipei câștigătoare, face turul de onoare, aplaudați și acompaniați de muzica militară care intonează un marș sprinten.

*

Constantinoff își exprimă apoi fericirea victoriei și mulțumește publicului pentru sportivitatea arătată.

D. Alexieff, din partea ziarului bulgar „Sport", și în numele oficialităților bulgare, își exprimă, în franțuzește, mulțumirile și felicitările pentru modul în care s'a organizat această mare manifestațiune, al cărei succes este peste orice așteptare. Sfârșește aducând salutul sportiv în numele sportivilor bulgari.

*

Juriul reuniunii a decis cu privire la locul trei, în cursa de urmărire, următoarele: locul trei revine Greciei; aceasta întrucât a avut timp mai bun decât România, clasată ultima deci.

*

Preliminariile alcătuirii echipelor pentru cursa americană durează. In sfârșit sunt alese următoarele echipe:

1. Tapu—Mormocea (România).
2. Tudose—Steinhardt (România)
3. Constantinoff — Gaembasoff (Bulgaria).
4. Velinoff—Dobreff (Bulgaria).

(Continuare in pag. 9-a)

RUGBY

Stadiul Român, Sportul Studențesc, Viforul Dacia, și T. C. R. sunt învingătorii zilei

V. Dacia conduce mai departe în clasament

Hotărât lucru : rugbyul a început să placă publicului. De unde la începutul actualului sezon matchurile se jucau în fața a câtorva spectatori, astăzi, deși se anunțase o etapă calmă în care învingătorii se știau dinnainte, noii adepți ai rugbyului au urmărit jocurile în număr record.

Surprize n'au fost, favoriții învingând la scor, astfel că situația în clasament a rămas aceeași cu Viforul Dacia în cap, urmat în ordine de Stadiul Român, Sportul Studențesc și T. C. R.

Singurul punct negru al zilei de ieri a fost neprezentarea din ambiție a C. F. R. în fața Viforului Dacia.

La categoria a II-a, luptele între puști au fost aprig disputate — scorul zilei realizându-l Viforul Dacia în fața Venusului 27—0, unde Ionică Georgescu „unchiul", a dat frumoase exemple tinerilor.

DUPA O REPRIZA EGALA, T. C. R. A INVINS PE VENUS LIPSIT DE CONDIȚIE FIZICA

Repriza I-a ne-a servit un joc de factură înaltă, în care am văzut un Venus decis și în formă de zile mari. Păcat că din cauza lipsei de condiție fizică, în repriza doua a slăbit aliura, permițând T. C. R-ului să obțină o victorie la scor.

In prima parte a jocului scorul e deschis de Ghica în extrem, egalarea aducând-o Sedey care dintr'o tușe intră în forță și marchează. Până la sfârșitul reprizei, adversarii se luptă înverșunat fără a modifica scorul.

Repriza II-a a adus desnodământul pentru Venus din motivele arătate mai sus. T. C. R la jocul pe cont propriu și marchează prin Popovici, Popa, Hills, Ieremia, Ghica și Moldoveanu.

Fluerul final al d-lui Ionică Georgescu găsește pe T. C. R. în mare vervă și pe un Venus demoralizat.

S'au remarcat de la T. C. R. : Ghica, Bârsan, Moldoveanu și Ieremia.

Dela Venus, Tofan, Florea, Câșu și Sedey.

FORMAȚIILE :

T. C. R.: T. Moldoveanu, L. Popovici, Pană E. Marinescu, Ghica, Popa, Penciulescu, Dragu, Hills, Ieremia, Burlescu, Mateescu, Bârsan, C. Popescu, Munteanu, (E. Mărculescu).

VENUS : Tofan, Tesghes, Grigorescu, Florea, Domnescu, Ștefănescu, Popescu, V. Anastasiade, Păcuraru, C. Constantinescu, Sedey, Beloiu, Naum, Tănase, Georgescu.

SPORTUL STUDENȚESC INVINGE LA SCOR PE VICTORIA CU 46— 6 (21—3)

Mult superior Sportul Studențesc a învins pe Victoria la scor făcând un bun antrenament.

Despre istoricul matchului nu avem multe de spus decât, dominarea categorică a universitarilor și apărarea dârză a tinerilor dela Victoria.

După acest match, care nu poate fi un criteriu, Sp. Studentesc a lăsat impresia că se află în formă mare, astfel că va da mult de gândit adversarilor cu pretenții la titlul suprem.

Au marcat dela Sp. Stud. Bombonel Cosmănescu 4, Damian 2, Andrieș 2, Dan Ionescu, Ion Sadoveanu, și Riegler care a transformat de 7 ori între care și un coup-frank. Pentru Victoria, Miu a transformat două lovituri libere.

Dela Sp. Stud. toată echipa a jucat fără greșeli, iar dela Victoria s'au remarcat : I. C. Petrescu, Făgărășanu, Petrescu, Mandero și Garulli

A condus impecabil Nicu Nicolau.

FORMAȚIILE :

SP. STUD.: Dan Ionescu, Oprescu, Andries, Damian, Cosmănescu, Dan Iovănescu, Antimiu, Riegler, Diaconu, I. Sadoveanu, Popovici, Teodorescu, St. Ionescu, Adam, Pârcălăbescu.

VICTORIA : Dumitrescu, Făgărășanu, Petrescu, Crăciun, Armășel, Miu, Vardowsky, Păunescu, Todirnu, Alexandrescu, Mandero, Pidutti, Garully, Vasilief, Zama

STADIUL ROMAN—R. C. 13 29—9 (13—3)

Stadiul cu echipa lipsită de câțiva titulari a trecut ușor peste R. C. 13 care nu și-a găsit încă forma la care ne așteptam, cu toate că a jucat bine.

FLORIAN BRATAN

REZULTATELE GENERALE

ONOARE

T. C. R. — VENUS : 24—3 (3—3).

SPORTUL STUD. — VICTORIA 46—6 (21—3).

STADIUL ROMAN — R. C. 13 29—9 (13—3).

VIFORUL DACIA — C. F. R. 3—3 (forfait) C. F. R.).

CATEGORIA II-A

VIFORUL DACIA — VENUS: 27—0 (16—0).

T. C. R. — ST. ROM. : 3—0 (0—0).

C. F. R. — R. C. B. : 6—3 (3—0).

CLASAMENTUL

Vif. Dacia	12	9	0	3	118	48=30
St. Român	11	9	0	2	132	40=29
Sp. Stud.	11	8	1	2	149	40=28
T. C. R.	10	7	1	2	65	23=25
C. F. R.	11	3	0	8	46	99=16
Venus	8	3	0	5	46	103=15
R. C. 13	9	0	0	9	29	118 7
Victoria	4	1	0	3	23	107= 6

MARȘ

V. Teodosiu (St. Român) a câștigat „Circuitul Fichet"

C. Vasilescu (Leonida) și Marinescu (Fichet) au triumfat la categoriile de juniori și începători

Proba populară, circuitul Fichet a obținut un frumos succes sportiv și spectacular.

Organizarea bine pusă la punct și rezultate care lasă să se întrevadă un frumos succes acestui sport, au caracterizat reuniunea de eri dimineață.

CONCURENȚI NUMEROȘI

Peste 60 de concurenți repartizați în trei categorii au luat parte la acest concurs, dovedind că pe zi ce trece, sportul marșului câștigă noui adepți.

ORGANIZAȚIE BINE PUSA LA PUNCT

Organizarea concursului a fost la înălțimea evenimentului, grație sprijinului acordat de întreprinderile Fichet prin d-nii: Alexandru Fouché și T. Theodorescu și muncei depusă de comisia de marș din F. R. A. Proba de ieri a însemnat un adevărat triumf pentru sportul marșului.

CINE S'A REMARCAT

Circuitul Fichet a fost câștigat de Vasile Teodosiu, un tânăr care deși de scurtă vreme inițiat în tainele marșului, a reușit să se impună ca un demn urmaș a lui Vasile Firea.

La categ. juniori victoria a revenit lui Const. Vasilescu, iar la începători Marinescu dela Fichet își însușește primul loc.

Iată rezultatele tehnice:

SENIORI

Teodosiu Vasile, St. Român, 54,08; D-tru Pavel, A. S. Impr., 54,10; Ignuță Ioan, Poliția, 57'; Amorțitu D-tru, St. Român,; Ilie Moscu, St. Român; C-tin Ioniță, Poliția; Stoica Ioan, Poliția; Ackim Alex., C. F. R.; Râșnoveanu Nicolae, Venus; Predescu Tănase, Vif. Dacia; Popa Marin, Fichet

JUNIORI

C-tin Vasilescu, Leonida 54,10; Mihail Iorgulescu, Venus, 56; Piris Tudorache, Leonida; Ilie Vasile, Fichet; Ioan Corsei, Fichet; Petre Papai, Fichet; Francisc Steckel, C. F. R.; Nicolae Francisc, Leonida; Licurg Manu, C. F. R.; Catană Popescu, St. Român; Ștefan I. Ștefan, St. Român; Teleojan Ion, Fichet; Ștefan Ionașcu, C. F. R.; Gheorghe Petre, Fichet; Florea C-tin, Leonida; Tufă Teodor, Leonida; Căpitan Petre, Leonida; Beza C-tin C. F. R.; Pascu Nicolae, Fichet.

INCEPATORI

Marinescu Gheorghe, Fichet; Patai Tiberiu, Fichet; ,Martinas Vasile, Victoria; Ionescu C-tin, Fichet; Hârjeu Const, Fichet; Dinu Ioan, St. Român; Pleșea I., indivíd.; Vlaicu Alex., C. F. R.; Marcel Ebștein, St. Român; Duță C-tin, indiv.; Ionescu Ștefan, Fichet; Burescu D-tru, Venus.

Tariful de publicitate al ziarului UNIVERSUL

(CATEGORIA IV)

LINIA CORP	5
Dela 10-1000 linii Lei	4
Dela 1000 linii în sus . . . . . „	7,50
Anunțurile colectorilor de loterii „	10
Bilanțuri, convocări, notificări etc. „	30
Știri artistice, judiciare, școlare „	15
Informațiuni comerciale minimum 5 linii „	17,50
Informațiuni financiare minimum 5 linii „	17,50
Informațiuni colectori de loterii . . . . . „	20

Pentru ce maladiile vezicei sunt atât de frecvente?

Vezica este o pungă extensibilă și destinată să strângă urina care se scurge în mod constant din filtrul renal, pentru a o elimina. Vezica, într'un cuvânt este un mușchi găunos, putând să se contracteze tot atât de bine ca și mușchii plini ai brațului, și această proprietate, când se exagerează, în caz de inflamațiunea acestui organ, provoacă suferințe grele.

Insă, veți zice, cum se poate ca vezica, fiind un organ intern bine protejat, poate să se inflameze atât de ușor? Infecțiunea pătrunde acolo în două moduri: 1. Pe cale ascendentă, microbii urcând dela extremitatea canalului urinar. 2. Pe cale descendentă, urina unui rinichi infectat făcând să contamineze o vezică sănătoasă.

Pagéol constitue tratamentul perfect al afecțiunilor căilor urinare.? El descoperă microbii până în cele mai mici refugii, descongestionează mucoasele redă urinilor limpeditatea și diminuează frecvența emisiunilor.

Pagéol este salvatorul căilor urinare

Balcaniada de Ciclism

(Continuare din pag. VIII-a

5. Kirkov—Orhan (Turcia).
6. Leonidas—Caloudis (Grecia).

Proba este palpitantă. Schimburile se succed într'un ritm uluitor. Demaraje peste demaraje. La un moment dat Steinhardt—Tudose conduc. Bulgarii și turcii sunt peste ei. Constantinoff e de speriat, la fel Geambassoff Tudose luptă nebunește. Tribunele se sparg în urale. Mormocea are câteva tentative. Inutil. Țapu încearcă dar nu reușește deși nu merge rău. Orhan și Kirkov evadează. Sunt prinși. Aci trebuie să spun cum că echipa turcă a avut un tur perdut, fapt pe care se pare juriul nu l-a observat.

Finalmente, când extazul arenei ajunse la paroxism, rezultatul a fost următorul:

1. Constantinoff — Geambazof (Bulgaria au parcurs 60 tururi (34 km. 380 m.) în 50 minute și 28 sec. cu iuteală de 41 km. 178 m. pe oră; 71 puncte.
2. Velinoff—Dobreff (Bulgaria) 49 puncte.
3. Kirkov—Orhan (Turcia 31 puncte.
4. Tudose—Steinhardt (România) 27 puncte.
5. Caloudis — Leonidas (Grecia 18 puncte.
6. Mormocea—Țapu (România) 14 puncte.

*

Insă pentru astăzi vom pune punct, lăsând pentru zilele următoare reflexiile și celelalte multe chestiuni de discutat.

Emil Iencec

Banchetul de aseară

Aseară a fost la restaurantul din Grădina Botanică banchetul de închidere a concursurilor balcanice pe pistă, banchet oferit de d. gen. Victor Dombrowski, primarul general al Capitalei.

Campionatul balcanic de fond

Cu probele de eri, s'au terminat campionatele balcanice de ciclism pe pistă. Ultima probă se va desfășura Miercuri. Este vorba de campionatul balcanic de fond, care se aleargă pe o distanță de 120 km., pe Sos. Jianu, între statuia Vânătorilor și Bordei. Se vor face 40 de ture. Fiecare națiune va participa cu o echipă de 5 alergători maximum.

Astăzi însă, oaspeții balcanici vor face o excursie pe Valea Prahovei, excursia fiind organizată de Ministerul Propagandei Naționale, plecarea fiind la ora 8 dim. Caravana va vizita regiunile petrolifere, Sinaia și Brașov, cum și centrele Străjii Țării dela Breaza și Predeal. La Sinaia și Brașov vor avea loc două banchete.

Seara, oaspeții se vor înapoia în Capitală.

TENNIS

ASBOTH a câștigat campionatul dela BUDAPESTA

Budapesta, 26 (Serviciul nostru special).— **Finala campionatului Budapestei care a fost amânat din cauza matchului internațional Italia—Ungaria, s'a jucat astăzi, între Asboth și Gabori.**

Asboth, fiind într'o formă bună, adică în aceeași formă ca la ultimele matchuri internaționale, a învins adversarul fără a se întrebuința prea mult.

Rezultatul final :

Asboth—Gabori 6:4, 8:6 6:3.

Tratamentul Sifilisului

cu

Pastilele „SIGMARGYL"

Dr. M. POMARET

Sigmargyl conține ARSENIC, MERCUR și BISMUT.

Eficacitatea dovedită a medicamentului ne-a fost confirmată prin multe scrisori de mulțumire primite din partea d-lor medici și pe care le ținem la dispoziția tuturora.

SIGMARGYL

fiind și un medicament preventiv, poate fi luat de ori și cine, fie că are sifilis sau nu.

Flacoanele originale au ambalajul alb și poartă semnătura Dr. M. Pomaret în roșu și numărul de serie.

Medicamentul se vinde la toate farmaciile și drogheriile din țară.

Trimitem la cerere gratuit literatura și copii după scrisorile de mulțumire primite din partea D-lor medici.

Depozit de engros: Agenția Sigmargyl, Str. Principatele Unite Nr. 14, București.

Cross-country

Concurs de cross, în massă, la Moscova

Lavrov parcurge 5 km. în 15 min. și 8 secunde

Moscova, 26.—Ieri a avut loc aci un însemnat cross-country pe distanța de 5 km., la care au participat 19.000 concurenți.

Distanța a fost parcursă în cel mai scurt timp de Lavrov, care a ocupat primul loc cu timpul de 15 min. 8 sec.

Urmează în locul II Serafim Znamenski, obișnuitul câștigător al curselor de cross country din Rusia Sovietică.

ATLETISM

Campionatele străjerești de atletism

Programul campionatelor. Joi se închid inscrierile

Campionatele străjerești de atletism pentru cupa Christian Teodorescu constitue marele eveniment al atletismului din Capitală.

Așteptate cu deosebit interes, aceste concursuri vor avea darul să scoată la iveală o serie de elemente de valoare.

Toate stolurile din București au început pregătirile și lupte interesante se anunță în toate probele.

DOUA CUPE AU FOST PUSE IN JOC

Campionatele străjerești de atletism au fost înzestrate cu două frumoase trofee de către d. Christian Teodorescu, președintele secțiunii de atletism a clubului Viforul Dacia.

O cupă va reveni stolului care va totaliza cele mai multe puncte la categoria 14-16 ani și o altă cupă va răsplăti stolul care va întruni cele mai multe puncte la probele din categoria 16-18 ani.

Punctajul se va face în felul următor:

Primul clasat 10 puncte; al doilea clasat 8 puncte; al treilea clasat 6 puncte; al patrulea clasat 4 puncte; al cincilea clasat 2 puncte; al șaselea clasat 1 punct.

CE PROBE SE VOR DESFAȘURA

Străjeri categ. I 14—16 ani:
60 m.
lungime
cursa cu obstacole
Străjeri categ. II (dela 16 ani în sus):
80 m.
lungime
înălțime
greutate (5 kg.)
1500 m.
6x80 m.

Un stol va putea fi reprezentat de câte un concurent la fiecare probă.

Un străjer va putea avea dreptul să concureze la o probă și la ștafetă.

Inscrierile în vederea acestui concurs se primesc până Joi, 30 Mai, ora 18, pe adresa Legiunii de străjeri București, Carada 6.

Triathlonul juniorilor

Plachetele „Inginer Radu Filitti" se vor desfășura în cursul lunei Iunie

Triathlonul Juniorilor, minunata probă de pregătire în vederea probelor complete de mai târziu, se va desfășura în cursul lunei Iunie. Triathlonul Juniorilor cuprinde următoarele probe:

100 m.
Săritura lungime.
Aruncarea greutății.

D. Ing. R. Filitti a înzestrat acest concurs cu splendide trofee.

Concursul se va desfășura în fiecare centru atletic și câștigătorul concursului din fiecare oraș își va însuși placheta oferită de d. ing. R. Filitti.

Comisia tehnică în prima ședință va întocmi regulamentul acestui concurs.

D. col. adj. E. Pălăngeanu, președintele F. R. A., va vizita diferite centre provinciale

Cu scop de a se informa și în același timp de a lua un contact direct cu conducătorii atletismului provincial, d. col. adj. E. Pălăngeanu, președintele F. R. A.-ului, se va deplasa în țară pentru a vizita diferitele centre atletice.

Președintele forului de specialitate va vizita cu acest prilej orașele: Brașov, Timișoara, Cernăuți și Oradia Mare, etc.

In toate aceste centre d. col. adj. E. Pălăngeanu va lua contact cu conducătorii atletismului din fiecare localitate, cu reprezentanții Străjei Țării (delegații pentru sport pe lângă fiecare legiune) precum și reprezentantul organizației pregătirei premilitare.

Duminică, St. Român și Vf. Dacia organizează

Sub auspiciile Ligii de atletism Muntenia, cele două cluburi fruntașe bucureștene: Viforul Dacia și Stadiul Român vor organiza un concurs în cadrul căruia se va desfășura și Derbyul Român.

Cu acest prilej se vor mai programa următoarele probe: săritura cu prăjina, triplu salt, 100 m., etc.

VOLLEY BASKET-BALL

Campionatele districtuale de basket și volleyball au ocazionat numeroase surprize

Bonaparte a reușit un triplu event: a învins campionii naționali de basketball, - pe Hai Hai la volleyball - și pe Aurora O.C.B. la volleyball masculin. Juventus și Tirul au debutat cu victorii

In plină desfășurare, campionatul regional de basket și volleyball a trecut cu bine de etapa a VIII-a.

Jocuri disputate, partide decisive și rezultate neașteptate au caracterizat această etapă. Primul rezultat de mare răsunet a fost acela al echipei Bonaparte contra Sportului Studențesc, în care ultimii — campionii naționali — au fost învinși. Deci, în fruntea clasamentului, Bonaparte, va avea de înfruntat atacurile unor „out-si-deri" periculoși, contra cărora va avea de jucat în cadrul turului campionatului prezent.

Despre partidă în sine, nu putem aminti decât marele interes provocat celor de față, datorită scorului strâns și care a evoluat în tot timpul celor 40 de minute.

Din punct de vedere tehnic, ambele echipe n'au strălucit. Sportul Studențesc a avut câteva faze care au amintit trecutul și Bonaparte a realizat un număr redus de acțiuni cari au dovedit progresele marcate de vechii telefoniști și bonapartiști, rezultate într'un Bonaparte, succeptibil de mari performanțe.

Pe lângă unele lipsuri, Sportul Studențesc neglijează unele elemente tinere, care prin forma arătată în ultimul timp s'au impus la o verificare în categoria I-a. Numai cu actualul lot cu greu va putea face față unor adversari de valoare.

Bonaparte s'a bazat în prima parte a partidei pe vechiul sistem de joc, în care jucătorul din centrul liniei de atac are un rol prim. Abia înspre sfârșit, lipsiți de suflu, au fost obligați să suporte efectele fericite ale jocului bazat pe conducerea unui fundaș — sistemă preconizată de fostul antrenor federal Stanislaw Baran — și care a avut darul să determine rezultatul.

S'a repetat eri — ceiace era prevăzut — că la noi, din cauza lipsei de sistemă, la basketball, echipele au foarte mult de suferit. Risipa energiei în mod cu totul de prisos, nu poate încânta pe nimeni. Acum când perioada de examene nu mai lasă timp, antrenamentele ar trebui raționalizate după adevăratele norme. Numai așa se poate spera la progres, cadre bine pregătite pentru viitor și la prezentare frumoasă a acestui sport.

Revenind la adversarii de eri, vom releva pe Grigore Avachian, Gică Petrescu, Bebe Tipărescu (în formă la coș) dela Bonaparte și Dudu Riegler dela Sportul Studențesc.

A arbitrat d. Th. Lascarov Moldovanu.

E. F. A. a învins cu greu Aurora O.C.B., care n'a putut utiliza avantajul terenului.

Viforul Dacia, cu echipa reîntinerită și antrenată cu multă seriozitate, a putut să învingă pe V. S. C. Invinșii au echipa lipsită de elemente de bază, ceilalți lipsiți de antrenament, astfel că „totul" de pe teren n'a putut scoate mai mult.

Relevăm pe Alecu Stelorian, Vulescu, Dionisie (dela Viforul Dacia) și Cristian Ionescu cu C. Sultănescu (dela V. S. C.).

Juventus Tirul a debutat cu o victorie, care se datorează echipei bine alcătuite ce a rezultat fuziunii.

Ferry Covaci, Aurel Neagu și Boeru s'au impus dela Juventus Tirul. Dela C.F.R.: N. Alexandrescu și Leon Teodorescu.

Basketballu femenin a început eri prin cele două partide: Sportul Studențesc — Bonaparte și Aurora — Viforul Dacia.

Incetul cu încetul Sportul Studențesc și-a impus întâietatea la basketball femenin. Dat fiind condițiunile favorabile de cari au beneficiat componentele acestei echipe în scurta carieră de basketballiste, victoriile au venit să încunune munca. Dar, începutul trebuie continuat cu aceiași intensitate pentru a cunoaște adevăratele satisfacții.

Bonaparte are echipa redusă din punct de vedere al posibilităților fizice. Jucătoare cu talent, vor însemna un adversar periculos peste câtva timp, însă actualmente este depășit de adversare.

Se impune însă prin elanul jucătoarelor, care bine coordonat ar putea da rezultate mai bune.

S'au relevat: Solange D'Herbez, Antigona Papazinopol, Jeni Dumitriu și Rodica Riegler, dela Sportul Studențesc. La Bonaparte, Anie Agapie cu Adina Popescu.

Aurora a dispus de Viforul Dacia la scor.

Echipa Aurorei a mers bine și a avut în: Stella Bucșescu și Sofie Ungureanu-Rapaport, două jucătoare de mare folos.

Viforul Dacia are echipă tânără, încă nepusă la punct. Cu timpul va avea de însemnat și în această categorie așa cum s'a impus cu echipele de băeți.

La volleyball, Bonaparte și-a asigurat întâietatea în clasament, atât la volleyball masculin cât și la cel femenin. Echipele au luat startul în ambele categorii cu dreptul și mai ales cu formații complete. Adversarii au avut de suferit scoruri severe și cari au accentuat cele de mai sus.

Echipa femenină învingând în două seturi Hai Hai-ul a relevat forma jucătoarelor: Anie Agapie, Lulu Cristescu și Truli Marinescu, iar la Hai Hai vechia lacună aceia a lipsei de antrenament.

Start Club a câștigat un set și a disputat un joc frumos cu Aurora.

Sportul Studențesc a câștigat la Radu Vodă, unde eforturile jucătoarelor Manți Bobes și Nicki Caraluflis dela Radu Vodă n'au putut împiedica victoria primei echipe.

Aurora n'a putut să încurce socotelile „leaderului" Bonaparte. Căldura și forma slabă a jucătorilor au completat un spectacol urît

C.F.R .este câștigător la Venus prin forfait. Protocolarea arbitrului va avea un epilog interesant la masa verde, așa că așteptăm decizia și ne rezervăm dreptul de a o comenta.

V.S.C. a luptat mai bine de o oră contra echipei Macabi.

La joc a asistat și președintele grupării V.S.C., d. Chiriac Maciolla, care a asistat la o dispută foarte spectaculoasă.

Avântul Sportiv a învins numai cu 5 jucători pe Sportul Studențesc. Joc de lungă durată, a fost interesant datorită scorului.

REZULTATE TEHNICE

BASKETBALL FEMENIN

Sportul Studențesc b. Bonaparte 34—15.
Aurora b Viforul Dacia 31—6.

BASKETBALL MASCULIN

Bonaparte b. Sportul Studențesc 47—45.
Juventus Tirul b. C.F.R. 31—20.
Viforul Dacia b. V.S.C. 39—24.
E. F. A. b. Aurora 18—12.

REZERVE

Juventus Tirul b. C. F. R. 21—12.
Viforul Dacia b. V. S. C. 38—30.

VOLLEYBALL FEMENIN

Bonaparte b. Hai Hai 15—12, 15—8.
Sportul Studențesc b. Radu Vodă 15—9, 15—10.
Aurora b. Start Club, 15—11, 13—15; 15—12.

CATEGORIA II-a

Viforul Dacia b. Aurora b. 15—6, 17—15.
Viforul Dacia b. Delavrancea 15—9, 15—11.
Radu Vodă B. — Start B. 15—0, 15—0.
Stadiu Român b. Fortuna 940, 15—7, 15—0.
Monitorul Oficial b Macabi 6—15, 15—12, 15—11.
Bonaparte B. b. Stadiu Român 15—0, 15—0.

VOLLEYBALL MASCULIN

C.F.R.—Venus 15—0, 15—0 (forfait.
V.S.C. b. Macabi 15—13, 15—13.
Bonaparte b. Aurora 15—13, 15—9
Avântul Sportiv b. Sportul Studențesc 15—8, 11—15, 15—10.

CATEGORIA II-a

E. F. A. b. Săgeată 15—0, 15—0.
Viforul Dacia b. Victoria 15—0, 15—0.
Tirul b. Crai Nou 15—3, 15—7.
Monitorul Oficial b. Energia 15—7, 15—13.
A.S.C.J. b. Aviația 16—14, 13—15, 15—8.

CATEGORIA III-a

Radu Vodă b. A.S.F.B.U. 15—0, 15—0.
Crai Nou b. Viforul Dacia 15—4, 9—15, 15—9.
A.S. C.J. b. A.C.T. 15—5, 15—9.
Vulturii Carpaților b. Victoria 15—5, 12—15, 15—3.

A. M.

SCRIMĂ

Grigore Neculcea, campion național la floretă pe 1940, a mai câștigat și cupa campionatului de spadă

Eri s'a ținut campionatul național de spadă în aer liber, pe terenul Metropola-Herestrău.

Timpul fiind frumos, un numeros public cunoscător în ale scrimei a asistat la acest campionat interesant, care s'a tras cu aparatul electric, ale cărui lămpi arătau cu precizie loviturile date și primite, evitând astfel orice discuție asupra valabilității loviturilor.

Rezultatul tehnic al acestui foarte interesant și reușit campionat este următorul:

1. Grigore Neculcea 6 victorii 12 tușe după baraj (Cercul Bucureștean).
2. Petre Havaleț 6 victorii 12 tușe după baraj (Metropola).
3. Aurel Sebastian 5 victorii 14 tușe (Sala Atanasiu).
4. Ing. Guțu, 5 victorii 17 tușe (Sala Tirul).
5. C. Szatmary, 4 victorii 18 tușe (Sala Tirul).
6. Petre Soepkez, 3 victorii, 19 tușe (Sala Tirul).
7. Emeric Havaleț, 2 victorii 19 tușe (Metropola).
8. C. Atanasiu, 2 victorii 21 tușe (Metropola).
9. René Frățilă 1 victorie 22 tușe (Metropola).

In urma acestui rezultat d. Grigore Neculcea a fost proclamat campion național la spadă și deținătorul cupei pe anul 1940.

Juriul a fost prezidat de d-nii Radu Brăescu, arhitect C. Ciocu și Panescu.

Football Football Football Football

Activitatea footballistică continuă în Cehia, Jugoslavia, Ungaria și Bulgaria!

Beogradsky învins la Belgrad!.-Berlin-Sofia 3-0.- In Ungaria s'au certat Hungaria și Ujpest și a câștigat Ferencvaros. — Drawuri in Protectorat

PRAGA, 26 (Serviciul nostru special). — Astăzi, în cadrul campionatului național de football, s'au disputat următoarele matchuri:

Sparta—Bata 2-2
Slavia-Kladno 1-1
Pardubice-Prostejov 2-1
S. K. Pilsen-Victoria Ziskov 2-1
Zidenice-Victoria Pilsen 3-3

In clasament, conduce mai departe Slavia, urmată de Sparta la distanță.

O SURPRIZA IN IUGOSLAVIA

BELGRAD, 26 (Serviciul nostru special). — Astăzi s'a disputat o nouă etapă în campionatul de football, soldându-se cu următoarele rezultate:

Belgrad: Jugoslavia-Beogradsky 1-0 (1-0).

Sarajevo: Slavia-HASK 1-0 (1-0).

Zagreb: Gradjansky-Haiduc 4-2 (2-2).

In cadrul Cupei Dunărene au avut loc două matchuri:

Novisad: Voivodina-Zs. A. K. 1-0 (1-0).

Osiek: Slavia-Bata 1-0 (1-0).

BERLIN A INVINS SOFIA

SOFIA, 26. — In fața a 10.000 spectatori s'a disputat azi aci matchul internațional de football între echipele reprezentative ale orașelor Berlin și Sofia.

Echipa germană a învins cu 3:0 (1:0).

La match a asistat și d. von Tschammer und Osten, fuehrerul sporturilor din Germania.

CAND UNGARIA ȘI UJPEST SE CEARTA... FERENCVAROS CAȘTIGA

BUDAPESTA, 26.—Mult așteptatul „derby", care era menit să descurce clasamentul, l-a încurcat și mai mult.

După penultima etapă, conduce Ferencvaros, urmat de Hungaria și Ujpest, cu același număr de puncte, dar cu un goal averaj mai bun.

Autorii primului loc al lui Ferencvaros sunt Hungaria și Ujpest, cari în lupta pentru șefie au cedat celui de al treile clasat.

Și celelalte rezultate au adus schimbări importante în clasamentul general.

Astfel, după înfrângerea lui Kispest, locul i-a fost luat de Szeged.

Iar Haladas, câștigând matchul cu Elektromos, din locul unsprezece a sărit la locul nouă.

Ultima etapă, dacă nu va aduce o înfrângere a primilor clasați, întâietatea va fi tranșată numai prin goal-averaj.

HUNGARIA-USPEST 3-3 (3-0)
Au marcat Vidor (2) și Béky iar pentru Ujpest Zsengelér, Kocsis și Adam.

După cum arată și scorul, fiecare echipă a avut superioritatea într'o repriză.

REZULTATE TECHNICE

Hungaria-Ujpest 3-3 (3-0)
Ferencvaros-Torekvés 6-0 (2-0)
Gamma-Taxi 4-1 (1-1)
Szeged-Bocskai 2-1 (1-0)
Haladas-Elektromos 2-1 (1-0)
Kispest-Szolnok 1-1 (1-0)

CLASAMENTUL

Ferencvaros	25-18-1- 6	70-30	37
Hungaria	25-16-5- 4	64-31	37
Ujpest	25-15-7- 3	60-34	37
Szeged	25-14-5- 6	53-40	33
Kispest	25-14-4- 7	70-41	32
Torekvés	26-11-6- 9	37-41	28
Elektromos	25-11-5- 9	45-44	27
Gamma	25-11-4-10	46-47	26
Haladas	25-10-2-13	44-54	22
Szolnok	25- 8-5-12	34-43	21
Bocskai	25- 9-3-12	33-60	21
Taxi	25- 5-4-15	35-68	14
Kassa	25- 5-3-17	27-76	13

Nemzeti s'a retras.

BOX

UN MATCH

Spakow - Morejon la Ploești

D. ing. Ivănceanu, președintele asociației de box „Prahova Box Club", tratează cu Ilie Petrescu, pentru un match Spakow-Morejon, care ar urma să se dispute la Ploești.

Credem că dacă se va pune în picioare această reuniune, succesul acestei întâlniri, atât moral cât și material, va fi pe deplin asigurat.

Ni se cer....
ECONOMII ECONOMII ECONOMII ECONOMII ECONOMII
DIN OB IN CE MAI MARI...

VEȚI REALIZA ECONOMII SIMȚITOARE PURTÂND RENUMITELE TOCURI DE CAUCIUC
PALMA
MARCA DE INCREDERE

LUPTE

Rezultatul matchurilor disputate pentru cupa „Teodor Stroja"

Eri s'au disputat pe terenul Stadion, în fața a 2.000 de spectatori, luptele de calificare pentru cupa „Teodor Stroja".

Au participat trei grupări: Fichet, Sp. Muncitoresc și C. F. R.

Organizarea a fost excelentă. Matchurile au fost echilibrate și au prilejuit triumful culorilor grupării Fichet.

MATCHURILE

Prima întâlnire a pus în luptă pe KLEIN W. (Fichet) și ANDERCA (Sp. M.).

După 17 minute, primul și-a pus adversarul la pământ.

Al doilea match dă ocazie lui KLEIN E. (Fichet) să dispună în două minute de ȘTEFAN C. (C. F. R.).

BEROIU (Sp. Muncitoresc), în a treia întâlnire a serii, învinge pe KIBERKER (Sp. Muncitoresc) în 3 minute.

NOVAC SE IMPUNE

Fichetistul, întâlnind pe Popa Păun (C.F.R.), l-a învins în 14 minute.

BATI MAI BUN CA MĂRCULESCU

După o luptă acerbă, Bati (C. F.R.) a învins pe Mărculescu după 12 minute. Deși mai bun tehnician, Mărculescu a cedat din cauza oboselii.

CELELALTE LUPTE

CIOBOTARU a dispus de BÂNGA în 4 minute.

TOJAR FACE DEMONSTRAȚIE

Ultimul match al serii a opus pe Tojar (Sp. Muncitoresc), campion balcanic lui Ancuța (Fichet).

Campionul după ce și-a tușat deseori adversarul, a pus la pământ pe fichetist după două minute, afirmându-și din nou clasa internațională.

IMPĂRȚIREA PREMIILOR

După terminarea luptelor, conducerea grupării Sp. Muncitoresc a procedat la împărțirea premiilor.

AU PRIMIT MEDALIA DE AUR
1. TOJAR (Sp. Muncitoresc).
2. MĂRCULESCU (Fichet).
3. Bati (C.F.R.).
4) Klepner (Fichet).

MEDALIA DE ARGINT
Klein E. (Fichet).
Ancuța (Fichet).
Herman (Rădăuți).

MEDALIA DE BRONZ
Novac (Fichet).
Popa (C.F.R.)

DUMINICA ARE LOC FINALA CUPEI TEODOR STROJA

In ziua de 2 Iunie va avea loc tot pe Stadion, întâlnirea finală pentru desemnarea câștigătorului cupei „Teodor Stroja"

AUTOMOBILISM

Alergătorii români cer modificarea circuitului „Marelui Premiu al orașului Brașov"

O întâmpinare adresată formației regisoare

Disputarea celei de a șasea ediții a competițiunei automobilistice de viteză pe circuit, denumită „Marele Premiu al orașului Brașov", deși sortită pentru data de 11 August, preocupă de pe acum pe organizatori și concurenți.

Primii se străduesc să asigure o regie cât mai perfectă și secunzii se gândesc la sugestii cari, puse în practică ,ar servi din plin, interesele sportului automobilist.

In rândurile ce urmează, publicăm o întâmpinare a celor mai buni alergători români, întâmpinare din care rezultă interesul stârnit de importanta competițiune.

Iată textul adresei trimisă Moto Clubului din Brașov:

DOMNILOR,

Subsemnații ing. Jean Calcianu, Petre Cristea, dr. Titu Manicatide și Ion Zamfirescu, neputând veni la Brașov la ședința comitetului dv., vă aducem la cunoștință prin această scrisoare, propunerile noastre relativ la Marele Premiu Brașov 1940.

MODIFICAREA CIRCUITULUI

In primul rând, susținem cu toții modificarea circuitului, pusă în discuție încă de anul trecut, prin care cursa va acorda mai multă importanță elementului „conducător", deoarece pe restul traseului prevalează în mod indiscutabil elementul „mașină", totul reducându-se, după cum se știe, la o continuă serie de accelerări și de frânări.

Grație modificării de mai sus, calitatea mașinii și a conducătorului vor contribui în mod mai echilibrat la desfășurarea cursei.

Circuitul va măsura astfel cam 1850 m., care constituie o lungime cât se poate de potrivită.

MAJORAREA NUMARULUI TURURILOR

Pe de altă parte, având în vedere că e foarte probabil să nu se alerge categoria „curse" din lipsă de mașini, credem că e necesar ca numărul de tururi să fie mărit. Dacă s'ar stabili la 50 tururi, cursa ar măsura 83 km. deci ar dura cam o oră, ceeace nu va fi deloc prea mult, mai ales dacă ținem seamă că anul acesta vor fi foarte mulți concurenți cari vor lupta pentru locul întâi.

Aceștia credem că vor fi: Hanstein, Werneck, Schlüter, Calcianu, Cristea, Fabiny, Kunz, etc.

PRIME PE TURURI

Deasemeni pentru a asigura cursei o desfășurare cât mai însuflețită, propunem după exemplul curselor din Italia, să se instituie niște prime pentru clasamentul fiecărui tur al cursei. De ex. I-ul la fiecare tur: o primă de 500 lei, eventual și pentru al doilea o primă de 100 lei.

Aceasta va stimula pe concurenți să lupte pentru locul întâi dela început până la sfârșit și să renunțe la „curse de așteptare" cari nu sunt deloc spectaculoase pentru public.

Dacă avem regretul de a nu putea prezenta publicului decât o singură cursă pentru categoria sport, apoi credem că avem tot interesul ca aceasta să fie cât mai viu disputată. In același scop găsim că ar fi foarte indicată o primă pentru recordul pe tur, tot după modelul italienilor.

PREMIILE ȘI PRIMELE

In cazul că admiteți aceste sugestii, totalul primelor și premiilor s'ar putea prezenta cam în felul următor:

Primă pentru I-ul la fiecare tur 500 lei (50 ture), 25.000 lei.

Primă pentru recordul de tur 10.000 lei.

Clasamentul general, I-ul, 30 mii lei; al II-lea, 20.000 lei; al III-lea, 10.000 lei.

Premiu pentru I-ul la clasa 1500-3000 cm., 10.000 lei.

Premiul pentru I-ul la clasa peste 3000 cm., 10.000 lei.

Premiu pentru minimum 3 concurenți la clasa 1500 cmc., I-ul, 10.000 lei; al II-lea, 5000 lei.

In felul acesta, totalul premiilor s'ar ridica la 130.000 lei, ceea ce nu ar fi prea exagerat.

Bine înțeles, toate propunerile de mai sus vi le trimitem cu titlu pur indicativ, rugându-vă cu insistență numai pentru chestiunea modificării circuitului, care sperăm că va îngădui piloților buni să contrabalanseze în oarecare măsură puterea superioară a mașinilor altor concurenți.

In speranța că veți lua în considerare sugestiile noastre, și dorind pentru al 6-lea „Mare Premiu al Brașovului" un succes răsunător așa precum din plin îl merită entuziaștii lui organizatori, vă rugăm să primiți salutările noastre cordiale.

(Urmează semnăturile)

Aviație

Instructori de sbor pregătiți de aviația civilă

Eri de dimineață a fost pe aeroportul „Romeo Popescu" brevetarea întâei serii de instructori de sbor, pregătiți de aviația civilă. Noii instructori au fost aleși dintre piloți de turism și au urmat cursurile instituite de direcțiunea aeronauticei comerciale. Faptul constitue un moment îmbucurător, căci aviația particulară își manifestă și în acest domeniu prezența, cu inițiative din cele mai salutare pentru întărirea forței noastre aeronautice.

Comisia de brevetare a fost prezidată de d. general Enescu Ramire, având ca membri pe d. c-dor Rădulescu, directorul aeronauticei comerciale, c-dor av. Jienescu, c-dor av. Budac și c-dor av. Rotaru, fiind de față și d-nii Eugen Nasta, secretar general al Federației aeronautice regale a României, ing. N. Codreanu președintele asoc. aviatice C.F.R., c-dant Simion, comandor Baraniac, precum și d-nii căpit. av. Mustață, căpit. C. Abeles, Max Manolescu și adj. Dănălache, cari au fost instructori ai școlii. După un examen teoretic asupra materiilor ce interesează aviația și pilotajul,, noii instructori au făcut sborurile de brevetare, comportându-se în mod admirabil.

Acești instructori vor fi îndată repartizați la școlile civile din țară, unde vor iniția în tainele sborului pe viitorii aviatori turiști.

Matchul de eri dela Giulești

Iuhasz și Baratky într'un duel aerian magnific prin efortul protagoniștilor

Iordache a tras, cu toate că l-a jenat Lengheriu

Negru blochează sigur spre dezolarea lui Iordache

Auer a scăpat cu toată „opoziția" lui Sfera

Editura Societății Anonime „Universul", București, Str. Brezoianu No. 23—25 — România

Taxa poştală plătită în numerar conform aprobării dir. generale p. t. t. nr. 24.464/939

2 LEI

UNIVERSUL

8 PAGINI

144-1940

Redacţia şi Administraţia: Palatul „UNIVERSUL" str. Brezoianu 23—25. Telefon: Centrala 3.30.10; Redacţia 4.21.81. Redactor responsabil EUGEN DUMITRESCU

Proprietar: „Universul", S. A. Adm.-delegat: STELIAN POPESCU Inscris sub No. 167, Trib. Ilfov

Nr. 144. — Anul III — BUCUREŞTI. — Miercuri 29 Mai 1940

ABONAMENTE: Pentru grupări sportive 1000 lei anual

1 an LEI 500
6 luni LEI 270
3 luni LEI 150

BIBLIOTECA CEN... „ASOCIAȚIUN... SIBIIU

Gheorghieff, campionul balcanic la viteză, face turul de onoare

Mâine: ultima zi a Balcaniadei

Solemnitatea de închidere a marei competiţii de înfrăţire balcanică se desfăşoară mâine după amiază la Băneasa Trap

Prima Balcaniadă de ciclism s'a soldat cu un succes desăvârşit, mai ales din punct de vedere sportiv. Publicul a răspuns în număr mare la această competiţie, minunată manifestare a ciclismului balcanic, prilej de înfrăţire, pe teren sportiv, de mărturisire a spiritului pacific care animă popoarele balcanice. Spectatorii români, spre cinstea lor, au aplaudat fără preget pe învingători, indiferent dacă aceştia erau greci, turci, români sau bulgari şi au dovedit marea lor sportivitate care-i caracterizează.

Dar competiţia balcanică a însemnat un mare pas spre popularizarea ciclismului şi meritele li se cuvin în măsură egală federaţiei române care a organizat de o manieră occidentală acest eveniment de mare răsunet, cât şi alergătorilor care au oferit curse de un spectacol inegalabil, propaganda cea mai eficace în favoarea ciclismului.

Sportivitatea a dominat tot timpul pe velodrom şi această atmosferă se speră că va fi menţinută şi în cursul ultimei probe a Balcaniadei, campionatul balcanic de fond care se aleargă mâine Miercuri.

O MINUNATA EXCURSIE PE VALEA PRAHOVEI

Eri, oficialii şi alergătorii străini, însoţiţi de oficialitatea română, au făcut o frumoasă escursie pe Valea Prahovei, escursia fiind organizată de ministerul propagandei naţionale. Oaspeţii au vizitat regiunea petroliferă, Sinaia — unde li s'a oferit de către d. general Gabriel Marinescu un banchet — centrele Străjii Ţării dela Breaza şi Predeal şi oraşul Braşov. Seara, aici au luat parte la al doilea banchet.

Astăzi, în cursul dimineţii, oaspeţii vor vizita principalele instituţii din Capitală: muzee, A. N. E. F., parcurile, monumentele istorice etc.

(Continuare in pag. 6-a)

Din 26 răspunsuri la chestionarul F.R.F.A.

11 sunt pentru 14 echipe, 6 pentru 16 echipe, 8 pentru 12 şi unul numai pentru 10 echipe

Majoritatea, însă, propune organizarea Cupei României, menţinerea statutului italian şi suspendarea temporară a transferărilor din oficiu

Să tot fie vreo lună şi ceva de când F.R.F.A. a trimes la 40 de fruntaşi ai footballului un chestionar cuprinzând întrebări asupra formulei Diviziei A şi B, asupra Cupei României, statutului italian şi suspendării temporare a transferărilor din oficiu.

Nu toţi cei întrebaţi au răspuns până la data de 15 Mai — termenul fixat. Numai 26 şi-au trimes răspunsurile, pe baza cărora d. Iuga va face un referat care va fi supus Biroului Federal. Şi numai după aceia urmează să se ia hotărîri definitive.

CE FORMULA PROPUN PENTRU DIVIZIA A

Din felul cum se prezintă răspunsurile, se pot trage concluzii interesante.

Astfel, 11 răspunsuri propun o serie de 14 echipe în Divizia A, şase 16 echipe, 8 menţinerea actualei formule (12 echipe) şi unul propune 10 echipe, din care să retrogradeze în fiecare an ultimele cinci.

REORGANIZAREA CUPEI ROMANIEI

Cât despre Cupa României, majoritatea răspunsurilor sunt de aceeaşi părere : că această competiţie trebue să fie reorganizată.

O constatare care nu dă o notă prea bună actualei gospodării a Cupei.

MENŢINEREA STATUTULUI ITALIAN

Chestiunea statutului italian întruneşte majoritatea. Aproape toată lumea este pentru menţinerea actualului statut al jucătorilor.

SUSPENDAREA TRANSFERARILOR

In fine, aceeaşi majoritate este de părere ca transferarea jucătorilor — este vorba de transferările din oficiu — să fie suspendate pe un timp limitat. Afară, bineînţeles, de transferările la care grupările interesate sunt de acord. Deci, transferări prin bună învoială.

Balcaniada... preşedinţilor, văzută de Tarn

Tratamentul Sifilisului

cu

Pastilele „SIGMARGYL"

Dr. M. POMARET

Sigmargyl conține ARSENIC, MERCUR și BISMUT.

Eficacitatea dovedită a medicamentului ne-a fost confirmată prin multe scrisori de mulțumire primite din partea d-lor medici și pe care le ținem la dispoziția tuturora.

SIGMARGYL

fiind și un medicament preventiv, poate fi luat de ori și cine, fie că are sifilis sau nu.

Flacoanele originale au ambalajul alb și poartă semnătura Dr. M. Pomaret în roșu și numărul de serie.

Medicamentul se vinde la toate farmaciile și drogheriile din țară.

Trimitem la cerere gratuit literatura și copii după scrisorile de mulțumire primite din partea D-lor medici.

Depozit de engros: Agenția Sigmargyl, Str. Principatele Unite Nr. 14, București.

DISTRICTUL DE FOOTBALL BUCUREȘTI

Comunicat

Se citează la ședința districtului care are loc Joi 30 Mai a. c., orele 19.30, în strada Caragiale nr. 16, următorii:

Gruparea Cotroceni cu cei 10 jucători și licențele care au luat parte la jocul cu Phenix din 19 Mai 1940.

Delegatul grupării Bellu I. Gheorghe, d-nii arbitru Kalay, Mehrer. Gantu Maxim și Fried Ladislau.

Delegații grupărilor Ion Dârlău și Lupeasca, jucătorii Coitan Lazăr și Tolan Gh. din gruparea Ion Dârlău cu licențele și d-nii arbitri Ciofiac și Brăiloiu.

Președinte, maior dr. Gh. Brezianu

Convocări

● „UNIVERSUL" aduce la cunoștința tuturor jucătorilor săi să aducă echipamentul ce îl au asupra lor până Sâmbătă 1 Iunie. Echipamentul se primește în fiecare zi până la ora 12 la d. Vasile Sârbu.

● „COTROCENII" convoacă Joi 30 Mai, la orele 19, la Districtul de foot-ball în strada Caragiale 16, următorii jucători: Ceaușu Nicolae, Bugheanu Jean, Hențea Eugen, Buicliu A. Gheorghe, Oprea Ioan. Gheorghe Ioan, Marinescu Ilie, Dinescu Mihail și Constantinescu George.

Din lumea cluburilor mici

● LAROMET a luat vacanță până la întoarcerea din concentrare a d-lui ing. Cătănescu, președintele grupării. Pe timpul cât d. ing. Cătănescu va fi concentrat, gruparea Laromet va fi condusă de d-nii: Mihăescu, Beju, Sălăgeanu și Capoianu.

BOLDIȘ va juca halt centru în echipa Rapidului contra C.A.M.T.-ului

Cum se știe, Duminică Rapid joacă la Timișoara cu C. A. M. T. în cadrul Diviziei naționale.

Echipei feroviarilor i se vor aduce însă, câteva modificări, dintre care cea mai importantă urmează să fie înlocuirea lui Rășinaru cu Boldiș.

Aceasta nu pentrucă „Roșu" nu a dat satisfacție Duminică, ci pentru a i se da răgaz să se odihnească în vederea matchului cu Venus.

Grupări neafiliate

A. S. „VALEA MIEILOR"-AZURII A. C. T. 4—1 (1—1)

Pe terenul Velodrom s'a disputat matchul de foot-ball între Valea Mieilor și Azurii, prima echipă învingând cu 4—1 (1—1). Au marcat pentru învingători Traian (2) Tudor (2), iar pentru învinși Dumitrescu. S'au remarcat Ștefănescu Traian, Tudor, Nicu. Valea Mieilor a aliniat următoarea formație:

Ștefănescu, Lazăr, Costică, Nelu, Titel, Ion Tudor, Traian, Ștefan, Neamțu, Nicu.

C.A.O. JUN.-ASAN 1-1

Duminică pe arena S.T.B. în fața a 500 spectatori, s'a disputat matchul de foot-ball dintre juniorii C.A.O. și Asan. Matchul s'a terminat la egalitate 1-1. Au înscris pentru C.A.Obor Carianopol și pentru Asan Oae. C.A.O. a prezentat formația: Giumercă, Dobai, Carianopol, Petrică, Cezar, Fane, Costică, Chimea, Petculescu, Tudor, Stancu.

A. S. FÂNTÂNICA—FERENTARI 2:1 (1:0)

Duminică d. a. Fântânica s'a deplasat în Ferentari și a învins gazdele cu 2-1 (1-0), după o mare luptă și în urma unui joc foarte spectaculos. Fântânica a avut cei mai buni oameni în Blondul, Iani Tătărescu și Dobrescu Fane, care a fost cel mai bun din „22". Este un element de o reală valoare. De la Ferentari s'a remarcat Cristescu. Punctele au fost marcate de Tătărescu. (2) și Cimpoeru.

FORMAȚIILE:

A. S. FANTANICA: Iani, Lion, Dobrescu, Datcu, Titi, Blondul, Țăndărică, Sandu, Tudorel, Alexandrescu, Tătărescu

FERENTARI 38: Cristescu, Covaci, Fekete, Caicarache, Spakov, Cek. Cimpoeru, Dobre, Sile, Gherghinescu, Jean.

A. S DACIA — DRAGOMIR NICULESCU 6-1 (4-0)

A. S. Dacia a învins Dragomir cu scorul de 6-1 (4-0) după ce au demonstrat un adevărat joc de foot-ball.

S'a remarcat întreaga echipă.

Minimala siguranță ratată a F. C. Rapidului și dependența stranie de moral a Venusului

Completări de natură technică pe marginea derbyului etern

Intâlnirea Rapid-Venus a avut un aspect technic foarte interesant. Deși a coincis cu o idee ratată.

L-a oferit Rapid.

Să precizăm de la început despre ce e vorba. Rapid a încercat să prezinte o metodă de joc. (Hony soit qui mal y pense).

Cuvântul acesta s'a bucurat de o vogă, care nu poate fi contestată.

Exagerarea și o falsă înțelegere a noțiunilor au condus însă la o situație paradoxală.

Metoda — sinteza rațională a jocului de football — este încă la modă dar e totuși o noțiune penibilă.

Totuși. E bine să trecem peste prejudecata, care face din metodă un lucru nefast. Dar e tot atât de bine să evităm acea exagerare, care a condus la formula caragialescă, „metodă cu orice preț" și a transformat sistemul de joc într'o falsă piatră filosofală.

Așa dar Rapid a încercat să aplice o metodă de joc. O metodă clasică și inteligentă. Mai puțin interesantă în ofensivă, mult mai bine conturată în apărare.

In plasamentul „intențional" al jucătorilor feroviari s'a putut observa, ceeace în teoria jocului de football se chiamă „minimala siguranță".

Este ceva cu totul logic, cu totul simplu (cerem scuze dacă ea nu corespunde cu nouile necesități de complexitate) această minimală siguranță.

In linii mari principiul e următorul. Aripile și centrul advers trebuesc să aibe o acoperire minimă. Dacă adversarul lasă pe linia ultimilor apărători trei oameni, echipa care atacă trebue să păstreze în apărare tot atâția.

O soluție elegantă a acestei minimale siguranțe o dă sistemul lui Chapman, în care mijlocașul centru politist rămâne pe linia celor doui fundași tocmai pentru a asigura această minimă supraveghere a atacului advers.

Rapid a utilizat varianta cealaltă. Mijlocașul centru rămâne mai mult un jucător ofensiv. Rolul de „stopper" revenind unuia dintre cei doui fundași; în speță Lengheriu. Intr'adevăr, apărarea feroviară a jucat organizată astfel. Mijlocașul stânga Moldovanu l-a marcat pe Orza, fundașul stânga Lengheriu, pe Bodola iar Marton, fundașul dreapta, pe Iordache.

Vintilă și Rășinaru au asigurat alimentarea atacului iar în apărare au marct pe cei doui interi: Ploeșteanu și Petea.

Este limpede că în această modalitate de joc Vintilă și Rășinaru au rolul mijlocașilor de margine din sistemul în W M. Lengheriu devine mijlocaș centru stopper iar Moldovanu, fundaș.

Idee fericită, desigur, pentrucă modalitatea aceasta are o elasticitate mai mare decât aceea a sistemului în W M și o siguranță mai mare decât aceea a unor improvizații lipsite de consistență și ilogice, peste care un adversar organizat nu poate trece cu suficientă ușurință.

Rapid n'a putut realiza însă această „minimală siguranță" pentrucă Vintilă și Moldovanu nu și-au păstrat locul.

Moldovanu a făcut imensa greșală de a juca „între" Orza și Ploeșteanu și astfel n'a putut marca pe niciunul.

Vintilă a făcut aproximativ aceeași greșală A jucat când la Petea când la Iordache. Grație extraordinarei sale viteze a isbutit de cele mai multe ori să câștige aceste dueluri dar l-a încurcat foarte mult pe Marton.

◆

Venus este o echipă de moral. Mai mult decât oricând în matchul acesta s'a văzut toată dependența de moral a valorii technice a Venusului.

In matchul de Duminică, Venus a făcut o partidă mare, pe care o putea câștiga net. Dar pe care era s'o piardă și o putea pierde la scor dacă Auer nu rata prin imposibil în minutul 15, când era încă 1:0 pentru Rapid.

Este vorba de acel sfert de oră al Rapidului, în care Venus nici nu a existat aproape pe teren și n'a trăit decât prin jocul apărării imediate.

După goalul Rapidului și-a pierdut capul.

Este straniu ca o echipă atât de bună, cu un joc atât de masiv și organizat să fie atât de influențată de fluctuațiile moralului. Dar aceasta este realitatea.

Venus este încă o echipă de moral, o echipă de panică.

In restul timpului Leaderul a jucat complet. A făcut atâtea lucruri bune încât a arătat suficient de puternic tuturor că nu mai poate pierde campionatul dacă n'a pierdut matchul cu Rapid.

Și, într'adevăr, ce pericol mai poate însemna pentru Venusul de acum Ripensia și Sportul Studențesc !?!

— S —

Ripensia se opune la cuplarea matchurilor Venus - Ripensia și Juventus - Carpați

In numărul nostru de eri am anunțat că matchurile divizionare A de Duminică din Capitală s'au cuplat și că se vor disputa pe arena „Venus" după programul:

Ora 15.45: Juventus-Carpați.

Ora 17.45: Venus-Ripensia.

Toate lucrurile au mers bine până aici, dar socotelile s'au văzut că nu se potrivesc cu târgul.

Eri a sosit la F.R.F.A. o adresă din partea grupării Ripensia, care anunță că se opune la cuplarea matchului său cu Venus, cu Juventus—Carpați.

Programul campionatului Ligii de Vest (semi-juniori) a fost stabilit

Comitetul Ligii de Vest a fixat în modul următor programul campionatului de ligă:

2—9 Iunie

Craiova — Drubeta (A).
Arad — Lugoj (B).
Reșița — Jimbolia (C).
Timișoara — Petroșani (D).

16—23 Iunie

A—B (X).
C—D (Y)

30 Iunie — 7 Iulie

Finala (X—Y).

Campionii districtelor vor susține matchuri tur-retur eliminatorii.

Pentru juniori, programul stabilit este următorul:

2 Iunie

T.-Severin — Reșița (A)
Arad — Lugoj (B).

6 Iunie

A — Petroșani (C)

9 Iunie

C — B.

SPECTACOLE

Teatre

NAȚIONAL: Prof. Storițin

STUDIO: Othello (în l. engleză)

LIGA CULTURALA: Iisus

MUNCA ȘI VOE BUNA: Slugă la doi stăpâni

REGINA MARIA: Papa se lustruește

COMOEDIA: Un băiat și jumătate

Cinematografe

ARO: Domnul Topper divorțează și completare românească: în Transilvania.
REGAL: Parada ceamare și jurnal de război.
CARLTON: Aproape de cer și jurnale Fox, UFA și Paramount.
CAPITOL: „Baletarica" și jurnale noui.
REGAL: „Adevăr cu orice preț". Jurnal Paramount și O N C
TRIANON: Volga-Volga și jurnal nou Paramount
SAVOY: Bosfor și Se lasă noaptea.
SELECT: Pericolul roșu.
FEMINA: Omul cu masca de fier.
A. R. P. A.: Fuga în întuneric și jurnal.
PALAS BULEVARD: Nu sunt criminal și Femeia diabolică.
ROXY: Cei patru cavaleri și jurnal Metro și Paramount.
ELYSEE: Regele valsului și Ucigașul din Oregon.
FORUM: Plăcerea nebunilor și Doamna păcătuește.
OMNIA: Andy Hardy cowboy și filmul românesc „O poveste tristă"
AMERICAN: Mesalianța și Viața e un joc.
AIDA: Capcana și Caterina era mică.
BIZANTIN: „Atlantis".
BARCELONA: Fra Diavolo și Lordul Jeff.
COTROCENI: Andy-Hardy iubește și Ultimatum.
CARMEN: Nopți de groază în Hong Kong și Suzana.
COTROCENI: Dragostea mea te cheamă și Sabotaj
DACIA: Steaua nordului și Așa-i Parisul.
DICHIU: Union Pacific și Infernul îngerilor.
DIANA: Citadela și Ultima baricadă.
EDISON: Gangsterii din New York și Valetul.
FRANKLIN: Se aprind făcliile și Buiu (Tigrul alb).
FLORIDA: Steaua Nordului și Ispitele trupului.
GRAND: Groaza în Shanghai și Tragedia unei generații.
GLORIA: Cocoșatul dela Notre Dame și Suferințele unei mame.
IZBANDA: Filcele d-nei Masters și Nebuniile tinereții.
ILONA: Beaugeste și O aventură disperată
ILEANA: Cavalcada fantastică și Aventuriera.
LIA: Cocoșatul dela Notre Dames și Filmul în relief.
LIZEANU: Diavolii roșii și Complectare.
LUCIFER: Evadatul din Alcatraz și Nanette are trei iubiți.
MARNA: Copilașul Domnișoarei, Prezicător fără voe și Trupa de Reviste Titi Mihăilescu.
MARCONI: Hotel Imperial, Luptele dela Narvik, jurnale de război O. C. R. și Paramount și trupa de reviste și comedii
MODEL: Corsarul și Teroare.
MIORIȚA: „Ingeri cu fețe murdare" și Fracul verde.
MILANO: Sedan și Panică în hotel.
NISSA: Capriciile destinului și Sergentul Berry.
NERO: Fugara și Olimpiada Sovietică 1939.
ODEON: Vulpea argintie și Mocirla.
PACHE: Adio d-le Chips și Andy Hardy cowboy.
PARIS: Ultima aventură a lui Sherlok Holmes și Moulin Rouge.
PELEȘ: Jesse James (Brigandul) și Arme pentru China.
RAHOVA: Mesalianța și La Madelon.
RIALTO: Cântecul eroilor și Când felinarele se sting.
REX: Gorila și Femei în alb.
SPLENDID: Apus de glorie și Cine a ucis pe Gail Preston.
TOMIS: Omul cu masca de fier, S. O. S. Foch și Camerun și Jurnal.
TRIUMF: Briganda Nordului și Nanette are trei iubiți.
UNIREA: Se aprind făcliile și Desmoșteniții soartei. D'Ayol.
UNIC: Cocoșatul de la Notre Dame și Filmul în relief.
VENUS: S. O. S. Carfox și Jurnal românesc.
VOLTA-BUZESTI: Secretele mării roșii și Furtună în Asia.
„VOLGA": Cocoșatul dela Notre Dame și Ispitele trupului.

O etapă de campionat care n'a adus decât două modificări în clasament

Dela matchul splendid din București, la acela plin de experiențe dela Reșița

— Auer conduce cu 19 goaluri în clasamentul goal-getterilor —

Ante-penultima etapă a Diviziei Naționale A s'a soldat cu rezultatele pe care le cunoașteți. Două matchuri nule, dintre care unul a însemnat instalarea ca și definitivă a Venusului în frunte iar altul conturarea „lanternei roșii" — și patru victorii la scoruri mai mult sau mai puțin concludente.

✱

Desigur, atenția massei sportive a fost concentrată asupra jocului dela București, unde se disputa derbyul etern și matchul zilei: Venus—Rapid. Rezultatul însă a răpit și ultima șansă a Rapidului de a cuceri primul loc, după un spectacol care va rămâne mult timp în memoria spectatorilor.

✱

Din restul partidelor disputate e de remarcat scorul dela Baia Mare, unde CAMT — una din cele mai modeste echipe din Divizie — a cedat de o manieră categorică unei alte echipe fără pretenții, altele decât modeste, Carpați.

✱

Universitarii se pare că și-au revenit de pe urma dușului pe care li l-a servit Rapid, în orice caz însă nu au dat dovadă de eficacitatea din trecut. E ceva putred la înaintare și aceasta nu poate fi decât în jocul egoist al lui Gică Popescu, Marinescu și Mihăilescu față de Constantinescu-Grecu.

✱

Indărătnică, AMEFA n'a mai continuat seria succeselor, dând ocazie Ripensiei să câștige la scor. Pe de altă parte contribuția portarului Gerold a fost de netăgăduită eficacitate.

Pe lângă forma excelentă a lui Pavlovici și a atacului ripensist.

✱

Oborenii și-au revenit ușor după matchul cu Venus, dar târziu și numai în contra unui Juventus asupra căruia victoria din partida cu UDR a avut un efect ciudat. Roș-albaștrii nu au contat decât 15 minute, ceea ce — să recunoaștem — este prea puțin pentru un match divizionar A.

La oboreni a trebuit să fie accidentat Covaci, pentru ca să fie introdus Alexandrescu. Despre care conducerea are o părere proastă; cică nu-i jucător. Atunci ce să mai spună Paraschiva?...

✱

Un match plin de exeperiențe a fost partida dela Reșița.

Prima experiență a făcut-o Gloria CFR. care a jucat cu doi portari: Cucsardy în poartă și Justin înaintaș (!?). Cât timp echipa a jucat astfel, a primit trei goaluri.

După pauză, Justin a schimbat postul cu Cucsardy și Gloria CFR — profitând și de faptul că UDR nu mai merge ca de obiceiu în repriza doua — a marcat două goaluri și a fost la un pas de egalare.

E drept însă că în această parte a jocului gălățenii au revenit și la vechile lor metode: joc brutal. Ceea ce iar a fost o experiență. Pentru UDR, firește

✱

Clasamentul?

N'a suferit schimbări prea mari.

Primele patru locuri au rămas cu vechii ocupanți.

Deasemenea și ultimile patru locuri. Carpați, Juventus, Gloria CFR. și Victoria au rămas pe vechile poziții.

Singurele modificări, dar și ele de minimă importanță, s'au produs în interiorul clasamentului unde Ripensia a schimbat locul cu C.A.M.T., iar Unirea Tricolor cu A.M.E.F.A.

✱

In ce privește clasamentul goal-getterilor, tot Auer este leader, dar cu 19 goaluri marcate:

19 goaluri: Auer
16 goaluri: Bodola
14 goaluri: Gică Popescu
13 goaluri: Zsizsik
12 goaluri: Iordache, Marcu, Baratky, Sipoș
10 goaluri: Bogdan
9 goaluri: Constantinescu-Grecu, Covaci, Bindea, Perneky
8 goaluri: Prassler, Batrin Szoeke.
7 goaluri: Lucaciu, Reuter, Cociuban II, Dobay, Orza
6 goaluri: Alexandrescu, Naciu, Humis, Haas
5 goaluri: Lulu Mihăilescu, Reinhardt, Sinko
4 goaluri: Petea, Cucula, Marinescu, Koenig, Păcuraru, Bodea, Micu, Ploeșteanu, Spielmann, Ludwig (AMEFA)
3 goaluri: Moldoveanu, Bărbulescu, Ene, Sonny Niculescu, Oană Cârjan, Igna, Milea, Pop Vasile, Persam (C.A.M.T.)
2 goaluri: Simatoc, Cotormani, Toth, Szelesi (CAMT), Remus Drăgan, Mihăilescu, Ștefănescu, Szaniszlo II, Pinter, Horotan, Moldovan (Vict.) Lakatos, Gallis, Marian, Buecher (CAMT), Tellegvy, Căpușan, Hoffmann, Stroeck, Paraschiva, Flamaropol.
1 goal: Vintilă, Mioc, Jifkovici, Oprean, Possak, Zsizsik II (C. A. M. T.) Mitan, Titi Dumitrescu, Carciog, Hanga, Slivaț, Pataky Alecu Andrei, Justin, Cucsardy Pankov, Mihăilescu (Gl. CFR), Szantay, Pop IV, Martin, Dunăreanu, Endreffy, Vulcănescu, Cotta (C.A.M.T.), Beke (RIP.), Szabo, (AMEFA), Befa, Criciotoiu, Meraşan, Csipay, Ghidaly.
In propria poartă: Iordăchescu (Venus), Golgoti, Kiss (Gl. CFR) M. Constantinescu (S.S. Damian.

Până în prezent s'au disputat 120 de matchuri din 132 câte programează turul și returul Diviziei.

Au mai rămas deci, încă 12 partide. Și anume:

ETAPA XIX-a (DUMINICA 2 IUNIE)

București: Venus-Ripensia
București: Juventus-Carpați.
Arad: AMEFA-Sp. Studențesc
Timișoara: CAMT-Rapid
Galați: Gloria CFR-Unirea Tricolor.
Reșița: UDR-Victoria

ETAPA XX-a (DUMINICA 9 IUNIE)

București: Sp. Studențesc-Venus
București: Rapid-Juventus
București: Unirea Tricolor-U.D.R.
Timișoara: CAMT-Ripensia
Baia Mare: Carpați-Gloria CFR
Cluj: Victoria-AMEFA

Universitatea va organiza un turneu internațional la 15 și 16 Iunie

Clubul Universitatea, secția de football, va cere comisiei campionatului național ca să-i programeze la 2, 6 și 9 Iunie jocurile ce le mai are de disputat pentruca să-i rămână libere datele de 15 și 16 Iunie.

Pentrucă la aceste date Universitatea vrea să organizeze un turneu internațional, cu o reputată echipă străină.

LOTERIA DE STAT
CONEXATĂ CU LOTERIA UNIUNII FUNDAȚIILOR CULTURALE REGALE

PLANUL DE TRAGERE

EMISIUNEA FIECĂREI TRANȘE CUPRINDE 100.000 LOZURI MATCA

PENTRU TRANȘELE 15 ȘI 18 IUNIE 1940 (GRUPA 22)

FIECARE SFERT DE LOZ MATCA ESTE DUBLAT DE UN LOZ ANEXA

TRANȘA *maron cu Tragerea la* **15 IUNIE 1940**
LOTERIA DE STAT (Matca) LOZURI DIVIZIBILE

Câștiguri	a Lei	Total Lei
2	800.000	1.600.000
4	400.000	1.600.000
8	200.000	1.600.000
16	100.000	1.600.000
40	40.000	1.600.000
160	20.000	3.200.000
500	6.400	3.200.000
1000	3.200	3.200.000
4000	1.600	6.400.000
10000	800	8.000.000
		32.000.000

LOTERIA U. F. C. R. (Anexa) LOZURI INDIVIZIBILE

12	100.000	1.200.000
200	5.000	1.000.000
4000	400	1.600.000
16000	200	3.200.000
		7.000.000

TRANȘA *violetă cu Tragerea la* **18 IUNIE 1940**
LOTERIA DE STAT (Matca) LOZURI DIVIZIBILE

Câștiguri	a Lei	Total Lei
1	6.000.000	6.000.000
10	1.000.000	10.000.000
80	100.000	8.000.000
4000	2.000	8.000.000
		32.000.000

LOTERIA U. F. C. R. (Anexa) LOZURI INDIVIZIBILE

10	200.000	2.000.000
180	10.000	1.800.000
800	2.000	1.600.000
4000	400	1.600.000
		7.000.000

Câștigurile se plătesc jucătorilor fără nici o reținere de impozite

Prețul unui loz întreg . . . . Lei 800
Prețul unui sfert de loz . . . Lei 200

Lozul este valabil numai pentru tranșa înscrisă pe loz

Se vorbește, deocamdată . . .

RAPID se va întări cu Lucaciu (Carpați) pentru „Micul C.E.C."?

Nici nu au terminat campionatul și echipele noastre, care vor juca în „Micul C. E. C." se gândesc la întărirea formațiilor.

Este cazul Rapidului, care — după câte suntem informați — caută un înaintaș, un inter dreapta.

Se pare că feroviarii l-au și găsit. Este un jucător tânăr care s'a relevat în ultimile jocuri.

Unele cercuri sportive susțin că acest jucător este Lucaciu dela F. C. Carpați, dar feroviarii nu confirmă. Nici nu infirmă, însă.

Derbyul Român de trap 1940

Mulți concurenți de forțe sensibil egale — Brenn, Călin, Santuța și Birlic, cei mai îndreptățiți la victorie —

Derbyul de trap de anul acesta este o problemă cu foarte multe necunoscute. Cine va câștiga marea probă, este întrebarea care flutură pe buzele tuturor celor ce se interesează de soarta Derbyului. Dar răspunsul refuză să-și facă apariția.

Lupta va fi crâncenă, dar învingătorul va putea fi pe drept cuvânt numit șeful generației respective. Până la 8 luni'e, data când se va disputa importanta întrecere, mai este un interval destul de scurt.

Ne vom permite deci, să ne exprimăm anumite consideraținni bazate pe valorile arătate până în prezent de principalii competitori.

Brenn, favoritul probabil al Derbyului

In premiul Hipodromului Floreasca, o probă în care s'au întâlnit majoritatea concurenților de vază ai Derbyului, a câștigat Brenn. Fratele lui Ben Hur s'a dovedit cu această ocazie, un fondist perfect și un luptător de mari posibilități. Intr'o cursă ulterioară, fiul lui H. P., dându-l 20 de metri Santuței, a reușit să o pună pe aceasta în dificultate. In compania cailor vârstnici, Brenn a dovedit că-și cunoaște de minune meseria. Dar, cu aceste calități, elevul lui Pavlic nu apare câștigător sigur. Il vom instala însă, în fruntea piramidei.

TAINA, O IAPA RADICAL TRANSFORMATA

Până în ziua când iapa din Turtucaia a trecut în mâna lui Fischer, ea a părut un element util, dar fără prea multe perspective într'o alergare de proporțiile Derbyului. Cu Fischer însă, dela cursă la cursă, Taina a marcat importante salturi de valoare. Dar, pentrucă referitor la posibilitățile Tainei există un „dar", avem impresia că această iapă se împacă mai bine cu distanțele scurte. Alergată în probe pe 1700 de metri, Tainei i s'a plasat pointa de viteză prea devreme, fapt care poate lăsa urme și care face ca pe parcursurii mai lungi iapa să se resimtă. In orice caz însă, Taina își păstrează în Derby, o șansă frumoasă.

UN CAL ALERGAT METODIC : BIRLIC

Elevul lui Crotenco a fost fugit, până în prezent, în alergări unde nu avea nevoie de prea multe eforturi pentru a se comporta onorabil. Din zi în zi însă, a fost aliniat în loturi mai pretențioase, dovedindu-se în ascensiune. Acest fel de antrenament, metodic, la care a fost supus Birlic, credem că va folosi acestui armăsar, pe care în ziua Derbyului îl vedem în cea mai bună formă.

CU UN FINISH PUTERNIC, SANTUTA SE ANUNTA O CONCURENTA PERICULOASA

Descendentă dintr'o familie de fondiști — Santuța descinde din Ostap și Franzi H. — pensionara hergheliei Redea Alexeni apare cea mai periculoasă competitoare a Derbyului.

Posedă o calitate excelentă: finishul, care uneori este debordant. Sfârșitul ei de cursă este de natură să pună în dificultate orice cal dela noi.

Dar pe lângă acest avantaj excepțional, care este dublat și de o perfectă acomodare cu parcursurile lungi, Santuța are două defecte, care de multe ori sunt capitale: galopează cu destulă ușurință și pleacă prost. Ultimul defect nu este chiar atât de îngrijorător. Pe o distanță de 2400 metri, el poate fi ușor remediat.

Galopul este însă partea care trebuie să 'ea de gândit lui Traian Marcu. Santuța are porțiuni tari, dar pentru a câștiga o alergare, trebue, în primul rând, continuitate în acțiune.

CALIN, CEL MAI PROASPAT PROTAGONIST

In lupta pentru Derby, a intervenit de foarte puțin timp un nume nou: Călin.

De curând în grija lui Cerkasov, armăsarul s'a ameliorat simțitor. A alergat de două ori, odată terminând al doilea — prima oară, — iar după aceea victorios. Dar, în a-i comenta șansa în Derby, nu ne vom mărgini la aceste considerente, mai mult de domeniu statistic, ci ne vom ocupa de felul cum s'a prezentat el în aceste două curse. La ultima ieșire a reușit să învingă pe Jack, calul care-l învinsese la prima ieșire, după ce a dat două galopuri. A impresionat mai ales felul cum s'a comportat pe partea opusă tribunei. Dacă va mai câștiga în corectitudine, Călin va emite pretenții justificate la victorie, cu atât mai mult cu cât se împacă de minune cu parcursurile lungi.

RAMA II, IN MARE REVENIRE

Iapă de excelente posibilități, Rama II părea la un moment dat imprapie pentru alergări, dintr'un motiv destul de ridicol: iapa se oprea totdeauna în ocolul dinspre șosea și cu toate insistențele conducătorului, era imposibil de urnit din loc. Cu Dobrescu în sulky, a concurat excelent ultimele dăți, fără a se mai opri la locul cu pricina. Ceeace înseamnă că Rama II va intra și ea în lupta pentru Derbyul 1940.

GABY M. FONDISTA

Deși în ultimul timp — la 3 ani mai ales — Gaby M. arăta o vădită aversiune pentru parcursurile care depășeau 1700 metri, ultima ei cursă, pe 2200 metri, a fost excelentă. Plecată la egal cu Brenn, Gaby M. a terminat în pluton, ceeace înseamnă că iapa și-a descoperit aptitudini pentru fond, acum, în preajma Derbyului. Nu este o concurentă de prima mărime pentru Derby, dar în orice caz, una de care trebue ținut neapărat seamă.

Grajdul Sterea mai are, pe lângă Gaby M, pentru Derby și pe Răsura. O iapă care nu poate emite prea mari pretenții, dar care în baza aptitudinilor ei pentru parcursurile lungi, este capabilă de o figură frumoasă.

COLUMBUS, UN ALT CONCURENT DE SEAMA

Un cal care anul acesta a fost o revelație, este Columbus. După ce a început anul cu un record de 1.37,3 pe kilometru și care avea la activ un important număr de distanțări pentru mers neregulat, grație lui Grünwald care i-a descoperit și remediat defectul — un os mort — Columbus a coborât la 1,29,5 pe kilometru. Un salt de valoare care nu trebue trecut cu vederea. In ultimul timp, nu a concurat de prea multe ori, iar când a fugit nu i s'a cerut prea mult. Grünwald vrea să-și prezinte pensionarul în ziua hotărâtoare a Derbyului, în plenitudinea forțelor sale. Noi îl vedem la sosire.

PAJ AXTELL

Deși pare cam riscat a introduce în aceste discuțiuni pe Paj Axtell, pensionarul lui Corol nu este de omis. Pentru cine l-a urmărit la ultima lui ieșire, fiul lui Sixtus a apărut mult ameliorat. A mers mult timp alături de fruntașii generației sale. Afară de aceasta, să nu uităm că, acum un an, Corol a reușit cu Adda Worty să facă dead-heat cu Petruș, atunci când puțini se așteptau la aceasta.

CONCLUZII

In concluzie deci, ediția 1940 a Derbyului Român de Trap se anunță cât se poate de animată. Din rândurile de mai sus, cu greu se poate alege un favorit. Pentru lupta finală, îi vedem cu mai mari șanse, pe Brenn, Călin, Santuța și Birlic. Ne grăbim însă, să adăugăm că această probă îi va reveni calului mai bine condus și care în cursă se va bucura de anumite avantagii, precum coarde libere sau galopuri puține.

Alergările de galop

BANEASA: ZIUA 14-a, Joi 30 Mai 1940

S'au publicat handicapurile — INSCRIERI —

Premiul COMANA
20.000 lei — 1600 metri

Zefir	54½
Beauty	44½
Agitatole	53
Jaf	46
Walhalla	49
Dux	37
Tudora	38½
Fr. d'Orange	52
Garoafa II	47
Noroc	51½
Carsix	53
Voicuța	51½
Micșunea	47

Pr. CRASNA — W. h'cap
25.000 lei — 1200 metri
2 reprize

Mazepa	83½
Smaranda	82½
Tricolor	82
Cornița	82
Sukoro	78
Olaf	76
Nae	76
Brânceni	75
Lăncier	74½
Vigo	74½
Blue Girl	73½
Agitatole	73
Furtuna	72
Cloeș'rlan	72
Arcintiu	71½
Odihna	70½
Mărțișoara	68½
Nippes	68½
Balyhoo	68
Silver Prinț	68
Betty	68
Mesteru Manole	67
Talalka	66
Li	65
Stamba	65
Walhalla	65
Caiafa	65
Carsix	62½
Voicuța	62
Zamfira	61½
May Day	61
Lizica	60½
Gloria	57½
Florence	56½
Tănase	53
Jaf	50½
Jagodka	49
Giuditta	46½
Dux	46½
Arosa	45

Premiul IZEL
30.000 lei — 900 metri

Elsa	50½
Băieșandru	57½
Junte	58½
Ena	53½
Lucie	53½
Nindi	57½
Păpușa II	58½
Lucreția	56
Gudrun	56
Mincinoasa	50½
Ninicha	50½
Blue Song	58½
Ancuța	50½

Premiul SAN FLORIZEL
30.000 lei — 1600 metri

Boeru	60½
Dark Kopi	47
Monfaucon	47
Agitatole	47½
Princier	59½
Favorita II	49
Badar	47
Bock	53½
Roy	59
Blue Girl	47
Odihna	45½
Garoafa II	45
Noroc	43
Beauty	41
Campanella	40
Li	necalificat
Pali	57
Tricolor	55½
Cornița	56
Tour de Vi.	47
Frunză	57½

Premiul SIRENA
30.000 lei — 1000 metri

Doggie	55½
Băieșandru	55½
Nekeal	60½
Georges	55½
Han	55½
Susi	56½
Marotin	55½
Nina	54
Voie Bună	55½
Păpușa II	54
Floreal	55½
Lucreția	54
Galina	54
Bandit	55½
Ghibelin	55½

Premiul ESQUIF — Handicap
30.000 lei — 1800 metri

Iortoman	73½
S. O. S.	71
Favorita II	68
Blue Girl	63
Găman	63
Argintiu	61½
Hangiu	58½
Crainic	56½
Niculae	56½
Rada III	56½
Principessa	54
Burgos	51½
Bila	49
Zefir	48½
Mândra	48
Gorică	46
Mircioaia	45½
Garoafa II	45
Noroc	43
Beauty	41
Campanella	40
Li	necalificat

Chipism

MAINE LA BANEASA-TRAP

Un program echilibrat

Obișnuita reuniune din mijlocul săptămânii dela Băneasa Trap, care se va desfășura mâine, cuprinde un program de bună calitate.

Deși majoritatea probelor sunt accesibile cailor modești, ele nu-și pierd cu nimic atractivitatea, fiind bine populate și având mai ales — concurenții eșalonați pe scări foarte echitabile, celace lasă să se prevadă lupte crâncene pentru întâietate.

Din ansamblul probelor se desprinde premiul Bohun, care va reuni la start elemente de necontestată valoare cum sunt: Taina, Tutur Dorka, Trixie, Jarvis, Ben Hr și Havana.

Intre ele se va da o dârză bătălie, majoritatea emițând justificate pretenții pentru premiul lor.

Deopotrivă de interesant se anunță și premiul Benedict, în care vor lua piecarea : excelentul Szeged, fotul campion Haron, alături de consacrații Ninon, Little Orphan, Pandur, Sam Worthy, etc.

Duelul Szeged-Haron va ocaziona indiscutabil un spectacol deosebit, ambii dovedind cu prisos ultimele lor eșiri publice, o condiție imecabilă.

Se mai cuvine a fi menționat premiul Beaumoir, o alergare foarte deschisă care are ca protagoniști elemente de prim ordin, din care citâm pe : Clifford Hanover, Brenn, Santuța, Chamnion jr. și Kling Worthy, pentru a nu pomeni decât despre cei mai buni.

In aceste condițiuni, desigur că reuniunea de mâine se va bucura de toată atenția publicului sportiv, mai ales că probele menționate mai sus vor fi încadrate de alte șase curse deopotrivă de echilibrate.

La jocul austriac se va institui un nou premiu, având drept miză inițială suma de lei 30.000.

CONCURENȚII PROBABILI

Premiul CECILIA
Handicap — 15.000 lei

Tip Top	1700	T. Marcu
Mișu	1700	Brânzea
Veturia	1720	V. A-sky
Franț	1740	Dobrescu
Odessa	1740	Pavlic
Dyalin	1740	A. Bota
Darling W.	1760	Corol
Sever	1760	Raymer
Miss Texas	1760	0
Ropot	1760	0
Baba Dochița	1820	0
Leac	1820	Slobozenco

Premiul CARAMURAT
Condiție (1/2) — 15.000 lei

Adam	1700	0
Falada	1700	A. Bota
Lora	1700	0
Tip Top	1700	0
Mișu	1700	0
Veturia	1700	0
Mass Texas	1700	Podoleacov
Aron	1720	Gram
Vardar	1720	Pavlic
Chiot	1720	Crotenco
Dyalin	1720	0
Darling W.	1720	0
Leac	1760	0
Baba Dochița	1780	Ghinea
Ciuruc	1820	Gaidaev
Hotin	1820	V. A-sky

Premiul BRUNHILDE
Handicap — 15.000 lei
Amatori

Elișor	2100	0
Primăvara	2100	Lt. Trifu
Pan Worthy	2120	D-ra Vassal
Zgomot	2160	0
Piskerion	2160	Gavrilescu
Helen Halpin	2160	M. Păntecan
Elena	2180	I. Brânzea
Hollo	2180	M. Stopa
Harry Boy	2180	0
Va-ta	2180	M. Abăluță
Răsura	2200	B. Grăjd.
Domnica	2220	0
Aliah	2240	0

Premiul BOHUN
Record — 27.000 lei

Taina	2120	Fischer
Tutun	2120	Slobozenco
Blondella	2120	0
Dorka	2120	Grunwald
Trixie	2120	Cerkasoff
Jarvis	2120	Ghinea
Talaz	2120	A. Bota
Ben Hur	2140	Tassopol
Kanada	2140	Gaidaev
Pandur	2140	0
Havana	2140	V. A-sky
Joppa Hanover	2220	0

Premiul CAVALIER
Performanță — 15.000 lei

Isvor T.	2100	Buțan
Luminița	2100	Gaidaev
Fusta II	2100	Ghinea
Năluca	2120	Tassopol
Ulm	2120	0
Speranța	2120	Iurca
Bănuța	2120	T. Marcu
Lupoaica	2120	Pavle
Victor	2120	Corol
Cartuș	2120	Brailovsky
Cobza	2120	Dobrescu
Elișor	2140	0
Iarba	2140	Lucan
Volnicu	2140	0
Nicevo	2140	Cerkasoff
Șoimu	2140	0
Cilly Hanover	2160	Grunwald
Urgaz	2160	Zabelin
Vrăjitor	2180	I. Russ
Fugar	2180	V. A-sky
Joker	2180	0
Arama	2200	0
Ialpug	2200	Fischer
Săgeata	2200	0
Hispano	2220	0

Premiul BENEDICT
Condiție (1/2) — 21.000 lei

Giuditta	1700	T. Marcu
Catinca	1700	0
Spic	1700	0
Taina	1700	0
Sam Worthy	1700	Corol
Gladiator II	1700	Pavlic
Ghid	1700	0
Little Orphan	1700	Cerkasoff
Pandur	1740	Dobrescu
Szeged	1740	Tassopol
Blondella	1740	0
Ninon	1740	Pavlic
Petruș	1760	0
Haron	1760	V. A-sky

Premiul CHIANTI
Condiție — 15.000 lei

Nineta	1660	0
Chilipir	1660	Brailovsky
Garofița	1680	Dobrescu
Atlantida	1700	0
Olenca	1720	0
Măgura	1720	0
Carol Hanover	1720	Grunwald
Străjer	1720	0
Draga Mea	1720	Grădănescu
Bănuța	1720	0
G-ral Worthy	1740	Corol
Allah	1740	Ghinea
Amy Scotland	1760	Szabo
Brad	1760	Fischer
Rama II	1760	x
Cavaler	1760	Gram
Helen Halpin	1760	0
Zenit	1780	0
Zvon	1820	0
Kitty Clair	1820	Cerkasoff
Taina	1860	0

Premiul CATILINA
Condiție (1/1) — 15.000 lei

Vampa	2080	0
Enneim	2080	G. Mateescu
Bafta	2080	Brailovsky
Cimbric	2100	x
Nocica	2100	Fr. K-sky
Victoria	2100	Corol
Olga	2100	Crainic
Dracu	2100	Teofil
Zanoza	2100	Fischer
Uraca	2100	Zabelin
Domnia	2100	Lucan
Fusta II	2120	0
Comt. Worthy	2120	0
Năluca	2140	0
Isvor T.	2160	Crainic
Tara	2160	Drăgotescu
Sulfina	2200	V. A-sky
Jocker	2240	Szabo

Premiul BEAUMOIR
Handicap — 18.000 lei

Bețiv	2200	0
Benito H.P.	2200	Fischer
Peter Gordon	2200	Crotenco
Busuioc	2220	0
King Worthy	2220	Ghinea
Dolly Worthy	2220	0
Zenit	2220	0
Zvon	2240	0
Brebenea	2240	Gaidaev
Bruma II	2240	Lucan
Champion jr.	2240	Gram
Brenn	2240	Pavlic
Santuța	2240	T. Marcu
Clifford Hanov	2260	Cerkasoff
Nation	2280	0
Dorka	2280	0
Blondella	2300	0
Havana		

Retrageri în alergările clasice

ZIUA XVII-a

DUMINICA 3 IUNIE 1940

DERBY ROMAN — 2400 m.

Strâmba	56½
Brelan	58
Arosa	56½
Favorita II	56½
Rada III	56½
Miami	56½
Liliac II	58
Barius	58
Fârtat	58
Găman	58
Șoimar	58
Bauraj	58
Govroche	58
Bilitis	56½
Crainic	58
Burgos	56½
Revellion	58
Argintiu	58
Gorică	58
S. O. S	58

1941

Pr. ALEX. MARGHILOMAN

160 0 metri

14 M.	58
Hands Off	58
Paceaura	56½
Doghi	58
Bluff	58
Beachcombe	58
Suzi	56½
Ghizdel	58
Maghiran	58
Georges	58
Lup	58
Giraldi	58
Marbod	58
Garofița	56½
Pălținiș	58
Voe Bună	58
Boer Bib	58
Periș	58
Doruleț	58
Marotin	58
Cireș	58
Fără Teamă	58
Frusinică	58
Leonora	56½
Lorica	56½
Nina	56½
Nora	56½
Lora	56½
Eole	58
Gudum	56½
Hâncu	58
Caraghios	58
Ghibelin	58
Printre toți	58
Princess Trix	56½
Doamna	56½
Bold	58

Dela plecare la sosire

CAI IN FORMA: Olanita, Niculae, Vigo, Silver Prinț, Siret, Doggie, Barius, Brelan, Codru, Periș, Etelkoz, Crainic, Medardus, Odihna, Caiafa, Naum, Șoimar și Zefir Ticu, Almaș, Li, Beauty și Băbuca

CAI DE URMARIT: Lily, Garoafa II, Estoc, Lăncier,

● *OLANITA a fost cea mai în formă concurentă din premiul Goarnă.*

Pensionara lui Kristoff a fost stăpână pe alergare încă dela intersecția pistelor, sfârșind cu vădite resurse.

Pare a fi mult mai valoroasă decât a arătat până acum. In nici un caz nu se va opri la această victorie.

● *NICULAE a marcat un nou progres. In special a plăcut felul puternic cum a terminat. Dealtfel a avut o alergare nefericită, fiind mult timp închis. Când și-a găsit loc era prea târziu. Este greu de anticipat dacă ar fi câștigat, ar fi dat însă mai mult de lucru câștigătoarei.*

● *VOICUȚA pare în regres. Se cuvenea să joace alt rol în alergare. A atacat prima pe Olanita și a cedat tot atât de repede.*

● *LILY putea arăta mai mult încredințată unei alte monte. Cristofil nu conduce prost, dar mai are foarte mult de învățat, chiar ca băiat de grajd.*

● *FLANDRA a concurat obscur.*

● *GAROAFA II a fost mult timp închisă. In nici un caz nu s'ar fi găsit în primele trei locuri.*

● *TUGUILĂ este un element modest. Nu s'a deslipit din coada plutonului.*

● *SZARCSA nu și-a fugit șansa cu convingere. A marcat o performanță prea modestă pentru a fi socotită exactă.*

● *BĂIETEL a infirmat repede buna alergare reușită în precedenta lui eșire publică.*

● *FANATIC are scuza că a pierdut piecarea.*

● *VIGO luând capul din plecare a repurtat o victorie comodă. Mult mai comodă decât a părut. Pensionarul d-nei E. Petrescu pare că și-a regăsit buna lui valoare.*

● *SILVER PRINȚ a fost singurul din lot, care s'a menținut după Vigo. Eforturile lui de a prinde pe leader au rămas însă infructuoase și până la urmă a trebuit să se mulțumească cu locul al doilea.*

● *ESTOC a sfârșit puternic, dar s'a descurcat tardiv.*

● *LĂNCIER purta o greutate mare, consecință a victoriei de acum două săptămâni. S'a plasat totuși al patrulea.*

● *BALYHOO nu s'a văzut la nici un moment.*

● *TICU s'a prezentat foarte slab, în raport cu șansa ce o avea. Se găsește sub forma de acum un an, dar ni se pare totuși de urmărit.*

● *FURTUNA a alergat obscur.*

● *BRANCENI deasemenea.*

● *SUKORO nu arată valori bune decât pe linia dreaptă.*

● *SIRET este un mânz frumos conformat și dotat cu multe calități. S'a desprins din victoria lui de eri, acțiunea remarcabilă a galopului lui.*

● *DOGGIE s'a arătat în progres față de prima lui alergare. Va fi un mânz mai mult decât util.*

● *GEORGES a marcat și el un oarecare salt de valoare.*

● *BUHOR în schimb a arătat aceiaș modestă valoare dela debut.*

A. ROMANES
Antrenorul lui Codru și Periș

● *ȘOIMAR și-a continuat ascensiunea lui, adjudecându-și Bienalul la mare luptă asupra lui Barius. Această victorie care vine după alta egal de merituoasă, este o certă dovadă de valoarea pensionarului d-lui general Filip Iacob.*

Este sigur că Șoimar încă n'a atins apogeul valorei. Din partea lui se mai poate scompta un progres. Aceasta judecând după ritmul în care a mers până acuma. Probabil că în Derby să se arate mai bun. Grație acestui lucru trebue considerat ca un competitor de seamă al importantei dispute și ca unul din cei mai buni cai de trei ani.

● *BARIUS a fugit peste așteptări, terminând la un cap de Șoimar. Este complet transformat, promovând în rândurile vedetelor din generația lui. Se anunță un serios candidat al Derbyului.*

● *BRELAN a fost o revelație. Fiul lui Tempo a realizat cea mai valoroasă performanță, în cariera sa de până acum.*

Dacă participă în Derby va face desigur o frumoasă figură. Ar fi de adăugat că n'ar fi fost exclusă victoria lui în Bienal, dacă'n lupta finală n'ar fi fost puțin jenat de Șoimar.

● *BILITIS a decepționat. Iapa d-lui Mironescu probabil că și-a pierdut forma, în urma deselor eforturi la care a fost supusă.*

● *FAVORITA II s'a comportat și ea în contradicție cu performanța precedentă. Nu s'a deslipit din ultimele rânduri la nici un moment. Credem totuși că această comportare ar trebui luată drept accidentală, înainte de a ne pronunța asupra ei.*

● *BUBUREL n'a confirmat șansa ce o avea în cursă. Mai are de profitat în condiție.*

● *HALMEI a alergat bine. Ar fi fost mult mai periculos dacă, nu s'ar fi găsit tot timpul pe dinafară și n'ar fi fost „săcăit" de Răzvrătit.*

● *ALMAȘ a făcut jocul colegului său de grajd Codru, la momentul oportun, silind pe Buburel și Halmei să intre pe culoare nefavorabile, în linia dreaptă. Ilinca n'a mai insistat apoi, când s'a convins că Gill avea victoria asigurată.*

● *RAZVRATIT a concurat modest. In afară că l-a stânjenit pe Halmei, nu s'a făcut remarcat cu nimic.*

● *PERIȘ este un exemplar de frumusețe cavalină. Totodată are o acțiune foarte elastică.*

Cu aceasa lui origină va face desigur o carieră de vedetă.

● *MIAMI nu avea nici o șansă într'o asemenea alergare. Explicabil deci că nici n'a contat.*

● *CODRU a fost o revelație. A reușit să dispună de Buburel și Halmei. Această împrejurare pune un deosebit accent pe reușita lui. Cert este că pensionarul lui Romanes a arătat valoarea maximă. Exhibiția lui este cu atât mai meritorie cu cât avem în vedere că și-a făcut cursa din cap în cap.*

Drept este că și Jean Gill a contribuit în largă măsură la această victorie, speculând la maximum ocaziile favorabile ce i s'au ivit depe urma trainului.

● *BANDIT a concurat bine. Nu putea face mai mult față de un adversar ca Periș.*

● *GIRALDI a efectuat un galop de antrenament.*

● *ETELKÖZ avea dreptul la această victorie, deși ultimele lui performanțe nu erau tocmai bune.*

Este un element util.

● *CRAINIC găsește regulat unul care să-l învingă. După Pali, Etelköz. Armășarul d-lui maior Moisescu a concurat totuși destul de bine.*

● *MEDARDUS s'a arătat din nou în formă, marcând un rezultat excelent. Este un element de o rezistență proverbială. Ne-ar place totuși să credem că-și va încheia cariera în acest an! Dealtfel îi dorim din tot sufletul să-și realizeze „visul" unei pensionări depe turf...*

● *MAGNAT mai are de profitat în condiție, pentru a putea arăta adevărata lui valoare.*

● *LI a fugit în nota ultimelor lui eșiri publice. Se apropie de o formă bună.*

● *AIDA s'a comportat slab. Trebuea să facă altă figură.*

● *ODIHNA se găsește într'un progres simțitor. A con-*

TASIM
A câștigat trei curse

curat peste așteptări, în ciuda top-weight-ului de 62 kg ce purta. Ceva mai mult, și-a asigurat singură trainul.

O performanță admirabilă, la care desigur că a colaborat în largă măsură și d. căpitan Gulțano, antrenorul ei, aducând-o pe calea unor asemenea salturi de valoare.

● *CAIAFA a luptat cu mult curaj la urmă. Se găsește în formă bună.*

● *BEAUTY s'a arătat în progres. Trebue urmărită.*

● *NAUM a fugit la o valoare mai scăzută decât în eșirile precedente.*

● *ZEFIR derutat de trainul impus de Odihna s'a găsit în dificultate pe prima parte a parcursului. Dealtfel nici Ilinca n'a mai insistat când a văzut partida pierdută.*

● *BĂBUCA în ciuda performanței înscrise, este de urmărit.*

● *MIRCIOAIA n'a confirmat svonul dinaintea cursei. A pierdut și ceva teren la start.*

INFORMAȚII

● Liuliuța, aparținând d-lui Rostoschi, a născut o mânză din Gustav, cărela i s'a dat numele de Lia.

● Mânzul născut din Gustav și Garoafa aparținând d-lui Rostoschi, a murit.

● Dorita Mea a născut o mânză din Centurion Molodoi, căreia i s'a dat numele de Dalia Worthy.

Dorita Mea a fost prezentată lui Sam Worthy.

● Banat II proprietatea d-lui Lichiardopol, a născut un mânz din Naverno.

● D. E. Cătescu din Mizil a cumpărat dela d. T. Lengas pe Tufan, armășar de 6 ani din Sudan și Tamara.

● D. T Lengas a vândut d-lui ing. agronom Marin M. Stancu pe armășarul de 4 ani Chisel, din Sudan și Tamara.

● Harmic, armășar de 2 ani din H. P. și Pisica, cumpărat de d N. Stăncîulescu dela d. L. Rousso, a intrat în antrenament la Slobozenco.

● Pulca a fost prezentată lui Pikaver.

● D. Jean Vetra a cumpărat dela d. Noica pe armășarii Turturel și Cercelus

CICLISM

Mâine, sus pe șoseaua Jianu

Ultima probă, ultima noastră nădejde

„CAMPIONATUL BALCANIC DE FOND"

Deși Constantinoff e mare favorit iar Kirkor, Nury și Couvelis adversari de temut, așteptăm totuși, încrezători, dela ȚAPU NICULICI și MORMOCEA înfăptuirea „minunii":

VICTORIA, ajutând pe TUDOSE

Mâine după amiază, sus, pe șoseaua Jianu, se va desfășura ultima probă din jocurile balcanice: campionatul de fond.

Traseul constă dintr'un circuit de 3 km. 300 m., care va fi acoperit de 40 ori. Deci peste 120 km.

Cursa, deși de plat, va fi dură. Și iată pentru ce.

Două viraje, în loc, unul la Statuia Aviației și altul jos la podul Herăstrău, înseamnă tot atâtea puncte dificile, tot atâtea demaraje, la fiecare ieșire din viraj.

Campionatul acesta poate fi socotit foarte bine o cursă de kermesă. Oferă spectacol, faze, poate căzături (ceeace nu dorim de fel pentru nici un concurent) și cere trei calități: vigilență, abilitate pe viraje și demaraje scurte și repezi.

*

Ei bine pentru o astfel de cursă, care în esență e un fel de semi fond pe o pistă mai mare de trei kilometri. — un semifond lipsit de adițiune de puncte, dar nu și de sprinturi, — apare mare favorit Constantinof „nașul" lui Tudose.

Deasemeni Kirkor și Nury

TUDOSE

sunt inși care vor spune un cuvânt hotărîtor. Să nu uităm pe Couvelis

Dela noi: Țapu și Niculici oamenii virajelor, al șmecheriei și ai suppleței (în special Niculici), împreună cu Mormocea căruia nu-i displace cursa asta sunt elementele dela care așteptăm... minunea — bine înțeles ajutând pe Tudose — Hapciuc fiind bolnav (are amigdalită) este aproape cert va fi înlocuit.

*

Nu ne vom face prea mari iluzii. Ne cunoaștem adversarii. Totuși avem senzația, presentimentul că măcar la această ultimă încercare vom putea salva onoarea.

Pentru o cursă de talia celei de mâine în care surprizele vor abunda și fazele se vor schimba la fiecare tur, lucrul cel mai nimerit e să așteptăm desfășurarea probei punându-ne ultima nădejde în fondiștii noștri care, poate, vor reuși o comportare măcar onorabilă dacă nu victorioasă.

Totuși „matadorii" cursei rămân Constantinoff, Kirkor, Nury, Couvelis.

Numai că mai e desfășurarea cursei și Țapu, Niculici și Mormocea vor lupta pentru Tudose și pentru victoria noastră deci.

— *t.* —

„Știința, comerțul și SPORTUL

iată factorii principali de strângere a legăturilor dintre popoare"

a spus, în românește, d. prof. dr. Velinoff, decanul facultății de medicină dela Sofia și conducătorul expediției bulgare la Balcaniadă

Duminică seara, în grădina Botanică, a avut loc banchetul de închidere a jocurilor balcanice pe pistă.

Cu prilejul acestei mese, care s'a desfășurat, într'o atmosferă de entuziasm și amiciție sportivă, d. dr. Velinoff, decanul Facultății de medicină din Sofia, și președinte al Federației cicliste, a rostit, în limba română vorbită într'un accent destul de pitoresc, următoarele:

„Factorii care contribuie, în cea mai largă măsură, la legăturile dintre popoare sunt: știința, comerțul și sportul".

„Pe tărâm științifică legătura dintre poporul român și bulgar s'a accentuat prin congresul de „otorinolaringologie", pe tărâm comercial, prin schimburi atingând sume mai mult sau mai puțin însemnate, iar prin sport, ași putea spune, — continuă vorbitorul ascultat cu viu interes.— popoarele noastre s'au cunoscut cel mai mult. Mai îndeaproape. Întâlnirile aproape anuale, în diferite ramuri sportive, ne-au dat prilejul să ne cunoaștem, și în luptele cordiale, loiale ale acestui factor social, sportul, să strângem din ce în ce mai mult prietenia. Iată sportul implinind cu succes, un rol de mare preț între popoare amice"

Se cade subliniat că d. dr. Velinoff este tipul omului care a împletit minunat educația spiritului cu cea a trupului, pe figura sa de savant încărunțit, nins chiar, observându-se aerul de supleță, de vioiciune ce-l dă sportul.

Faptul că a vorbit în românește a produs impresie plăcută.

*

Nu se poate trece peste faptul că d. av. Isaias, (Grecia), după o simțită cuvântare, în franceză, a citit câteva fraze românești, învățate chiar în seara aceea. Deasemenea din partea Turciei oficialitățile au manifestat pentru amiciția sportivă turco-română, subliniind succesul Balcaniadei și uriașa sarcină ce ne-am luat-o de a regiza primele jocuri balcanice cicliste, aci, la noi în București.

Mâine: ultima zi a Balcaniadei

(CONTINUARE DIN PAG. I-A)

Ultima zi a Balcaniadei se va desfășura mâine după amiază (ora 15), când va avea loc campionatul de fond.

După această probă, la ora 19, va avea loc pe Hipodromul de trap solemnitatea închiderii Balcaniadei și a distribuirii premiilor.

Programul acestei festivități a fost alcătuit în modul următor:

Campionatul de fond pe șosea va avea loc pe șoseaua Jianu cu începere dela ora 15 precis.

— După terminarea campionatului se va proceda la solemnitatea de închidere a Balcaniadei de Ciclism pe hipodromul Băneasa Trap din bulevardul Mărăști 65, cu începere dela ora 19

— Cicliștii vor intra pe poarta specială și se vor așeza pe pistă în fața tribunei oficiale.

— Oficialii vor intra prin poarta tribunei oficiale unde vor lua loc. Ceilalți spectatori vor intra prin poarta tribunei publice.

— D. președinte al Federației Române de Ciclism V. Canarache va ordona salutul către M. S. Regele.

Urmează proclamarea campionului balcanic de fond, îmbrăcarea tricoului de campion.

— Prezentarea campionilor și atribuirea premiilor:

1) Viteza — Bulgaria.
2) Demifond — Grecia.
3) Urmărire — Bulgaria.
4) Cuvântarea președintelui Federației Cicliste Române, d. V. Canarache.
5) Cuvântarea președintelui „U.F.S.R.", d. G. Plagino.
6) Cuvântarea reprezentantului țării campioane.
7) Cuvântarea primarului general al municipiului București, d. general V. Dombrowsky.

ATLETISM

Comisia tehnică organizează Joi un nou concurs-antrenament feminin

După succesul repurtat Joia trecută de concursul-antrenament, deschis exclusiv fetelor, comisia femenină de pe lângă F. R. A. a luat inițiativa de a organiza Joi 30 crt. un nou antrenament.

Întâlnirea, care după cum am arătat mai sus, are un caracter exclusiv de antrenament, va comporta următoarele probe:

100 m. plat, lungime, înălțime, greutate, disc, 500 m. plat și ștafeta 4x50 m.

Atletele cari au participat și la trecutul concurs, sunt invitate pe această cale, să nu absenteze.

Dr. Cunningham s'a retras din atletism

La ultimul concurs și-a desiluzionat admiratorii

New-York, 27. — Dr. Cunningham, unul din cei mai populari atleți din lume, și-a anunțat retragerea din mișcarea atletică.

De curând doctor al universității din Boston, astăzi Cunningham este profesor de educație fizică în orașul său natal Kansas

Tot aici a ținut să apară pentru ultima dată într'un concurs public.

Spre disperarea admiratorilor săi, nu a putut să corespundă așteptărilor, clasificându-se în locul al patrulea într'o cursă de 220 yardzi, după Blaine, Rideont și San Romani.

Iată și celelalte rezultate: *100 y.:* Piker 9 s. 8; *120 y.* garduri: *Gatewood 14 s. 4;* înălțime: *Boydston 1 m. 98* și *Schenko 1 m. 95,5;* lungime: *Hodgson 7 m 36;* prăjină: *Bryan* și *Higgis 4 m. 03;* greutate: *Hacknek 15 m. 06;* disc: *Hughes 46 m. 70;* suliță; *Waldram 62 m. 90;* decathlon: *Todd 6.730 puncte.*

Vie activitate atletică în Statele Unite

New-York, 27. — *Departe de preocupările războiului ce tulbură cerul „bătrânului continent", atletismul american își desfășură activitatea în mod normal.*

La Standford, Olimpic Club, unul din cele mai mari din Statele-Unite, a fost învins, de echipa locală Athletic Club Standorf, cu următoarele rezultate: 100 y.: *Jeffrei 9 s. 6;* 220 y.: *Jeffrey 21 s. 0;* 440 y.: *Shaw 47 s. 4;* 880 y.: *Hyde 1 m. 54 s.;* 2 mile: *Preston 9 m. 36 s. 2;* 120 y. garduri: *Moore 14 s. 5;* 220 y. garduri: *Simpson 23 s. 9;* înălțime: *Steers 1 m. 98;* lungime: *Paterson 7 m. 00;* prăjină: *Warmerdam 4 m. 36;* greutate: *16 m. 36;* disc: *Zagar 49 m. 31;* suliță: *63 m. 35;* 4×440 y.: *Standford 3 m. 18 s. 9.*

*

Un alt concurs s'a desfășurat în California, unde s'au înregistrat rezultatele: *100 y.:* Anderson 9 s. 9; *220 y.:* Anderson 21 s. 6; *440 y.:* Upton 47 s. 7; *880 y.:* Widel 1 m. 58 s. 4; *o milă:* Weed 4 m. 15 s. 5; *2 mile:* Cooper 9 m. 28 s. 0; *120 y. garduri:* Hommel 14 s. 7; *200 y. garduri:* Dills 24 s. 2; *înălțime:* Wilson 1 m. 99, La Cava, Johnson, Coull și Schmith 1 m. 89; *lungime:* Bleeker 7 m. 25; *prăjină:* Dills și Schmith 4 m. 27, Ford 4 m. 51; *disc:* Wolf 47 m. 05; *suliță:* Peoples 67 m. 72.

De pe pistă...

● **1.000 lei** *a cheltuit Venus cu organizarea primului concurs-antrenament feminin, disputat Joia trecută.*

Pentru vremurile acestea de criză acută, sacrificiul este îndestul de apreciabil...

● In Germania, *în timp ce armatele se bat pe frontul belgian, pe pistele atletice întâlnirile se desfășoară aproape normal.*

Iată câteva rezultate interesante, unde apar numele cele mai populare ale atletismului celui de al III Reich:

Ciocan: *Hein 52 m. 94, Blask 52 m. 10;*
200 m.: *Nekermann 21 s. 6.*
1.000 m.: *Harbig 2 m. 28 s. 4.*
3.000 m.: *Syring 8 m. 45 s. 8.*
Lungime: *Schwenke 7 m. 00.*
Triplu salt: *Schwenke 14 m. 46.*

● C. F. R. *a alocat secției sale de atletism frumoasa sumă de 60.000 lei.*

Lăudăm gestul, dar... regretăm că pista dela Giulești nu-i la înălțimea fondului...

● Concursurile naționale *străjerești de atletism programate în săptămâna străjerilor, au fost contramandate.*

Suntem informați că ele totuși vor avea loc în cursul lunei Septembrie.

● Carol Ellchard *extrem de ocupat până acum cu F. N. S. și orele catedrei de educație fizică dela liceul Profesorii Asociați, va reîncepe în curând antrenamentele, când sperăm să-l revedem în aceiași formă de altădată.*

● Petre Havaletz *nu este numai discobol talentat, așa cum îl cunoaște marea majoritate a sportivilor noștri.*

Emite tot atât de multe pretenții la scrimă și tir.

La spadă după o luptă aprigă în baraj a fost la un pas de victorie, clasificându-se în locul secund, iar actualmente se antrenează intens pentru campionatul național de tir.

BOX

ŞERBANESCU
are o manieră de antrenament foarte originală
îi este teamă însă, că în curând nu va mai găsi sparring-partneri

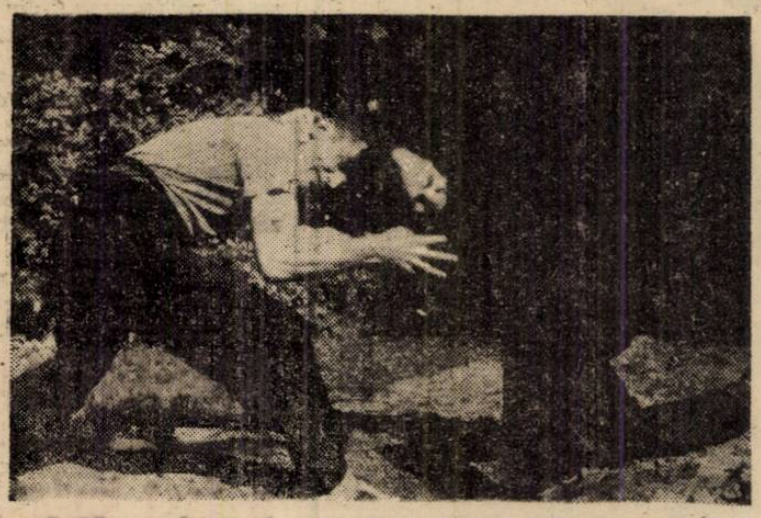

Şerbănescu face lupte cu partenerul său de antrenament

In materie de box, sistemele de antrenament au o importanţă covârşitoare. Fiecare profesionist trebue să se pregătească după metoda care convine mai bine tempramntului şi stilului său de luptă. Am văzut astfel că Spakow se antrena spărgând fontă, după cum Ilie Petrescu îşi sacrifica o oră pe zi spărgând butuci... In jocul acesta, posibilităţile fiecăruia au fost ridicate la limita maximă şi rezultatul s'a văzut pe ring. Nici unuia din adversari nu i s'a putut aduce un reproş la capitolul condiţiei fizice.

La rândul său, Vasile Şerbănescu are sistemul său de antrenament, în vederea matchului pe care-l susţine Sâmbătă seara în compania greului german Iacob Schoenrath la „Otetelişanu".

DIMINEAŢA LA ŞOSEA...

Prin „dimineaţa" însă, campionul României înţelege o oră atât de timpurie, încât până astăzi numai cheflii întârziaţi prin localurile din Băneasa au avut prilejul să urmărească antrenamentul lui Vasile. Intr'adevăr, Şerbănescu este pe „şantier" la ora 5,30 dimineaţa. Adică atunci când toată lumea visează, iar la cazarmă gornistii se pregătesc să sune deşteptarea... La ora aceasta, autobuzele încep să circule, dar boxeurul român este prea grăbit ca să poată aştepta în staţie. Dela poarta locuinţei sale, situată pe calea Victoriei în dreptul pieţii Amza, Vasile porneşte într'o cursă de... lung metraj, şi nu se opreşte decât în Parcul Lunii Bucureştilor. La Arcul de Triumf, îl aşteaptă partenerul său de lucru pentru toată ziua, semi-greul amator Petre Ionescu, specializat în a pregăti boxeurii grei; tot el a fost sparring-partnerul lui Ilie Petrescu, înaintea matchului cu Moţi Spakow. Cei doi fug până pe marginea lacului, unde urmează câteva minute de exerciţii de educaţie fizică şi suplete.

METODA LUI AL. BROWN

In Franţa, Şerbănescu s'a antrenat multă vreme în compania faimosului Al. Brown, pe atunci campion al lumii la categoria „cocoş". Dela „Al", boxeurul român a învăţat sumedenie de lucruri extrem de folositoare pentru un profesionist. Printre altele, a adoptat lupta greco-romană, ca metodă de fortificare pentru braţe, ceafă şi muşchii bicepsului. Se ştie ce forţă avea dreapta lui Brown. Şi se ştie că majoritatea matchurilor sale erau câştigate cu ajutorul acestei drepte fulgerătoare. Şerbănescu aplică de aceea acelaş sistemă în ajunul matchului cu un puncheur atât de periculos cum este Schoenrath. Timp de o jumătate de oră luptă cu partenerul său care trece prin clipe foarte grele... Interesant că alaltăeri, câteva maşini cu curioşi se opriseră crezând că este vorba de o luptă veritabilă, şi un agent de poliţie voia să aresteze pe „delicvenţi".

UNDE INTRA DREAPTA IN FUNCŢIUNE...

Urmările acestui fel de antrenament se văd abia seara la antrenamentul de sală, unde dreapta lui Şerbănescu începe să intre în funcţiune... Jim Călinescu, maestrul sălii Facultăţii de drept, începe să regrete faptul că a oferit ospitalitate campionului României. Fiindcă lui Şerbănescu nu-i trebuesc decât 3 reprize pentru a scoate din circulaţie pe cei trei spjarring-partneri de lucru la mânuşi... Petre Ionescu face în fiecare seară cunoştinţă cu podeaua. Il urmează Beldea, pe care-l succede greul Georgescu, campionul regional al categoriei. Cum alţi partneri de greutatea sa nu mai există în sală, Jim Călinescu s'a oferit amabil să fie adversarul lui Vasile. Bineînţeles, a regretat amarnic tentativa căci dreapta lui Şerbănescu s'a oprit din greşală tocmai în bărbia maestrului.

„AŞA SE PREGATESC MARILE VICTORII

Acest program de antrenament este respectat cu sfinţenie de campionul României, al cărui optimism a atins acum forma maximă „Trac? Nu mai poate fi vorba de aşa ceva, odată pe sfânt farm convins că Schoenrath nu mă va putea scoate din luptă cum probabil speră. Dimpotrivă. Dacă va exista un învingător acela va trebui să fiu eu" a declarat aseară la sediul F. R. Box, Vasile Şerbănescu. Şi n'avem nici un motiv să nu fim încrezători în ambiţia şi puterea de luptă ale campionului României.

Sâmbătă seara la „Otetelişanu" ne vom convinge.

PROGRAMUL COMPLET AL GALEI DE SAMBATA SEARA

In cursul zilei de eri organizatorii reuniunii de Sâmbătă seară s'au fixat asupra întâlnirilor de amatori menite să completeze latura profesionistă a galei. Au fost aleşi patru amatori excelenţi, capabili de a furniza două partide excepţionale. Doi elevi ai sălii „Jean Constantinescu" Gh. Cojocaru şi Marin Dobrescu vor primi replica valoroşilor Radu Roşianu dela Mielu Doculescu şi Constantin Tutoianu dela „Turda".

In întregime programul reuniunii de Sâmbătă seara are următoarea înfăţişare:

MATCHURI PROFESIONISTE

Vasile Şerbănescu (România)-Iacob Schoenrath (Germania).
10 reprize a 3 minute.
Sandu Ion-Anton Oşca
10 reprize a 3 minute.
Const. Cionoiu-Mielu Doculescu.
8 reprize a 3 minute.
Nic. Rădan-Vasile Voinescu.
5 reprize a 2 minute.

MATCHURI AMATOARE

Gh. Cojocaru (J. C.)-Radu Roşianu (M. D.).
Const. Tutoianu (T.)-Marin Dobrescu (J. C.).

NEVRARGYL
Dr. BOUSQUET
CALMEAZĂ IMEDIAT DURERILE DE CAP ŞI ORI CE NEVRALGII
In cutii a 3 tablete şi a 20 tablete

Football Football

Finalele categoriilor
a II-a şi a III-a, ale campionatului districtual se va disputa Duminică la Ciocanul

Comisiunea districtuală s'a întrunit aseară în mod special pentru a fixa ziua disputării finalei campionatului districtual a categoriei a II-a şi a III-a.

Finalişti sunt Carmen şi A. S. Distribuţia în categoria II-a, iar F. C. Naţional şi Fichet în categoria III-a.

F. C. Naţional mai are un match de jucat cu E. F. A., însă fiind campion distanţat a renunţat la această dispută.

Astfel că Duminecă 2 Iunie a. c. se va disputa pe terenul Ciocanul următoarele jocuri.

Ora 9 F. C. Naţional—Fichet.

Ora 11. Carmen—A. S. Distribuţia.

In vederea acestui joc, F. C. Naţional se va antrena mâine după amiază pe arena A. C. S. A. la ora 16.

In acest sens sunt convocaţi toţi jucătorii. Din formaţia echipei F. C. Naţional nu va lipsi nici Ionel Stăncescu, care a fost legitimat încă de săptămâna trecută şi a jucat excelent în matchul cu Dâmbovita.

F. C. Nistru a făcut jocul Mureşului
F. C. Nistru - F. C. Brăila 0-0

Chişinău, 27 (prin telefon). — In faţa a 3500 de spectatori s'a disputat Duminică în localitate matchul dintre F. C. Brăila şi F. C. Nistru.

Rezultatul de egalitate este just, ambele echipe dominând alternativ.

F. C. Nistru a prezentat o echipă completată cu rezerve, cei mai buni jucători fiind concentraţi.

In min. 70 localnicii au marcat un goal prin Anastasescu dar arbitrul nu l-a acordat pe motiv justificat de offside.

O comportare nesportivă a avut Simon care s'a certat cu un jucător şi a părăsit terenul.

S'au relevat: Zuckerman, Stanciu si linia de halfi dela F. C. Brăila şi Tcacenco, Bolocan, Stigailov şi Mocanu dela F. C. Nistru.

A condus autoritar d. Costel Rădulescu următoarele echipe:

F. C. BRAILA: Ştefu — Zuckerman, Stanciu — Şarameţ, Dengyel. Vuleris — Cavadia, Weiss, Oprea, Goldenberg Varody.

F. C. NISTRU: Stigailov — Tcacenco, Bologan — Sillagy, Şabatin, Mocanu — Drăgan. Simon, Anton, Gologan, Anastasescu.

In urma acestui rezultat promovează în Divizia A, F. C. Ploeşti şi Mureşul.

Clasamentul are următoarea înfăţişare:

F. C. Ploeşti	16	12	2	2	66:13	26
Mureşul	18	12	2	5	56:26	26
F. C. Brăila	18	11	4	3	39:23	26
C A. O.	17	11	1	5	43:32	23
F. C. Craiova	16	10	2	4	36:21	22
A. S. C-tanţa	18	6	0	12	35:51	12
Dr. Vodă	18	5	2	11	25:41	12
F. C. Nistru	17	5	2	10	27:45	12
Astra	18	2	3	13	17:51	7
Viet C. F. R.	18	0	4	18	6:71	0

Deciziile comisiunei districtuale

Comisiunea districtuală a ţinut şedinţă sub preşedinţia d-lui maior Gh. Brezeanu.

S'au luat următoarele decizii-uni:

Gruparea S. T. B. se amendează cu lei 50 pentru lipsa unui carnet de legitimare.

PEDEPSE

Jucătorii Ghiţă Vasile (Generala) şi Russe Gh. (P. T. T.) se pedepsesc cu ridicarea dreptului de joc pe timp de 15 zile cu aplicarea articolului 368.

Idem pe timp de 8 zile jucătorii Munteanu Gh. (Laromet) şi Săndulescu Petrică (Standard). Nicu Vasile (Distribuţia) şi Parascu Panait (Orfeus) se achită.

Giovanidis H. (Orfeus) se pedepseşte cu mustrare.

CONTESTAŢII

Se resping ca netaxate următoarele contestaţii: Dâmbovita la jocul cu Fulgerul, Standard la jocul cu Laromet, Distribuţia la jocul cu Orfeus, A. G. E. R. la jocul cu Luceafărul şi E. F. A. la jocul cu Capitala.

Se dă termen pentru 30 Mai a. c. pentru a se judeca contestaţiile: Ind. Iutei la jocul cu Stăruinţa, Militari la jocul cu Phenix precum şi reclamaţia grupării Carmen contra grupării Coltea.

Jocul Băneasa — I. P. N. se anulează cu rezultatul de 3-0 în favoarea primilor.

VOLLEY BASKET BALL

Azi are loc pe terenul Velodrom
antrenamentul jucătoarelor şi jucătorilor de basketball din lotul de selecţionabili

Primul antrenament al jucătoarelor şi al jucătorilor de basket-ball, din loturile de selecţionabili, va avea loc azi, în cursul după amiezii.

Jucătoarele sunt convocate pentru orele 17 iar jucătorii pentru orele 18,30.

Se aduce la cunoştinţa celor interesaţi că loturile vor fi mărite sau restrânse — după împrejurări, — comisia de selecţie urmărind toate jocurile celor din aceste loturi.

Premiul d-lui preşedinte Petre Angelescu

Dat fiind importanţa jocului Bonaparte—Sportul Studenţesc, de basketball categoria I-a, d. preşedinte al Federaţiei Române de Basket şi Volleyball, a anunţat înaintea începerii acestui „derby" că echipa învingătoare va câştiga o minge de basketball drept premiu din partea d-sale.

Bonapartiştii s'au calificat în primul loc al clasamentului şi vor purta titlul de „Campioni de Vară" şi au câştigat mingea oferită de d. Angelescu.

Dela Comisia districtuală a arbitrilor

Azi, la orele 21, vor începe delegările de arbitri pentru etapa de Duminică, 2 Iunie.

D-nii arbitri cari nu vor fi disponibili, sunt rugaţi să anunţe din vreme comisia.

*

Azi se va ţine a treia şedinţă a „Şcolii de arbitri", organizată de Federaţia română de basket şi volleyball.

Cursurile sunt obligatorii şi se vor nota prezenţele.

ŞTIRI

In urma înţelegerii luate cu clubul polisportiv „Viforul Dacia", s'a pus la dispoziţia clubului „Victoria" un teren de volley, pentru antrenament.

In acest scop sunt convocaţi azi 28 Mai, 1940, orele 16, pe terenul „Velodrom", echipele de volley şi basket.

Districtul de football
Bucureşti ţine adunarea generală la 23 Iunie

Comisiunea districtuală întrunindu-se aseară în şedinţă specială, a fixat data adunării generale.

Ea se va ţine la 23 Iunie a. c., în localul districtual din str. Caragiale sau la F. R. F. A.

Ordinea de zi va fi dată publicităţii în cursul săptămânii viitoare.

Breack... stop... out...

● Secţia de box A. C. T. convoacă pentru seara de Marţi, 28 Mai, orele 19-21, la sediul său din str Gen. Berthelot 10, pentru a li se face comunicări, pe următorii boxeuri: Tinichez, Scărlătescu, Petre Păun, Ludovic Sangheorghe, Bob Gheorghe, Puiu Obăgilă.

Zăpada stăpâneşte încă pe înălţimi...

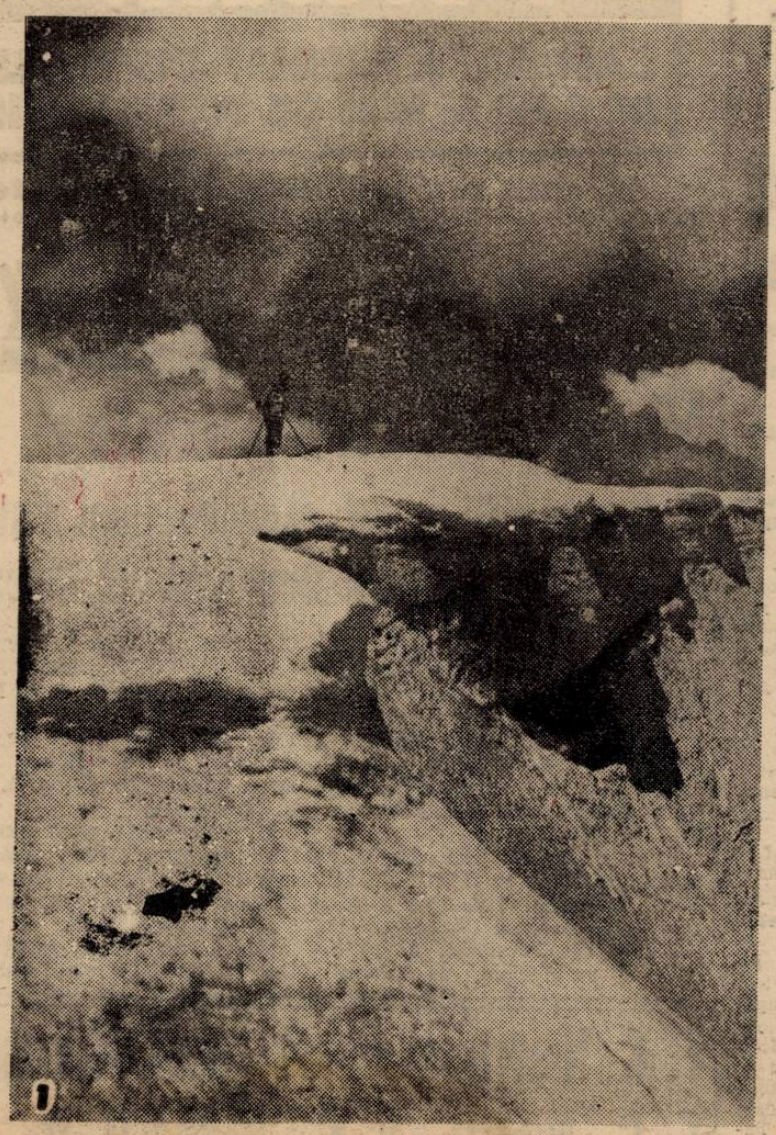

1

2

3

IN MUNŢII MUSCELULUI : 1) Cornişe de zăpadă pe creasta Ezerului-Muscel

2) Lacul Ezer (Muscel) pe a cărui oglindă îngheţată skyorii îşi plimbă neastâmpărul

3) Cabana A.D.M.I.R. din Ezer. (Ridicată la altitudinea de 2135 m., această cabană s'a construit din piatră în vara 1939 şi este în curs de amenajare. Panoramică vastă peste Piatra Craiului -Bucegi până în munţii Buzăului. Are legătură cu cabana Vlaicu-Vodă, distanţă 4-5 ore. Poteci marcate. Voina la 23 km. de C.-Lung).

TELEGRAMA M. S. Regelui George al Greciei către d. Canarache

D. Vasile Canarache, preşedintele federaţiei române de ciclism şi al congresului inter-balcanic, a primit următoarea telegramă din partea Regelui George al Greciei :

„Preşedintele congresului balcanic de ciclism Vasile Canarache

Bucureşti

„Palatul Regal-Athena

Mulţumesc sincer reprezentanţilor congresului balcanic de ciclism.

GEORGE R."

AMBROSIANA a fost învinsă!... ...Dar continuă să fie leader

Duminică, în cadrul campionatului Italiei, s'au înregistrat următoarele rezultate:

Venezia-Bari 2-1
Juventus-Napoli 2-1.
Bologna-Liguria 2-0
Novara-Ambrosiana 1-0
Lazio-Roma 1-0
Milano-Triestina 0-0
Modena-Genova 3-0
Fiorentina-Torino 3-2

Boydston (St. U.) a încercat să bată recordul de înălţime deţinut de Walker

La Oklahoma din statul Texas, Boydston a încercat să bată recordul mondial la săritura în înălţime, deţinut cu 2 m. 07 de Walker, încercare care i-a eşuat.

Acum o săptămână a reuşit să treacă fără efort 203,7 cm.

Zilele acestea încercând din nou, timpul nefavorabil nu i-a permis să sară decât 191,5 cm.

Dar.., timpul nu este trecut şi în curând poate vom avea un nou record..

Cursa ciclistă Varna-Sofia a fost înlocuită cu Turul Bulgariei

Au fost invitaţi şi românii

Federaţia bulgară a înştiinţat M.K.Sz. (Federaţia ungară de ciclism) că proiectata cursă ciclistă Varna—Sofia a fost înlocuită cu Turul Bulgariei, care va dura şapte zile. Distanţa : 1280 km. Federaţia bulgară a invitat în afară de cicliştii unguri, pe cei români, jugoslavi, turci şi greci.

Datele concursului n'au fost încă fixate.

Acum conduce Slavia în campionatul Jugoslaviei

Belgrad, 24. — *Joi s'a disputat a cincea etapă a campionatului naţional de football.*

Cele trei matchuri s'au soldat cu rezultatele următoare:

Zagreb : *Beogradsky—H. A. S. K. 3-1.*

Zagreb : *Gradjansky—Jugoslavia 4-0.*

Serajevo : *Slavia—Haiduc 4-2.*

N. R. — In urma acestor rezultate, cum şi a celor de Duminică, clasamentul se prezintă astfel :

Slavia	6	5	0	1	9: 4=10
Beogradsky	6	4	1	1	11: 6= 9
Gradjansky	6	4	0	2	17: 7= 8
Jugoslavia	6	2	1	3	8:12= 5
Haiduc	6	1	2	3	11:13= 4
H. A. S. K.	6	0	0	6	5:19= 0

După etapele de campionat de Duminică

HUNGARIA - RAPID şi BEOGRADSKY - VENUS în primul tur al „Micului C. E. C."

După etapele de campionat de Duminică din România, Ungaria şi Iugoslavia, iată cine ar urma să participe în „Micul C.E.C." şi care ar fi programul :

România : Venus şi Rapid.

Ungaria : Ferencvaros, Hungaria şi Ujpest.

Iugoslavia : Slavia, Beogradsky şi Gradjansky.

Programul :

16 Iunie (returul la 23)

Budapesta : Hungaria—Rapid.

19 Iunie (returul la 23)

Zagreb : Grajdansky—Ferencvaros.

Sarajevo : Slavia—Ujpest.

ECHIPA SPANIEI REINVIE

Echipa naţională a Spaniei a fost reconstituită şă-şi va reîncepe în curând activitatea.

Printre alţi jucători faimoşi echipa Spaniei va dispune şi de celebrul fundaş Quincoces.

Primele partide pe care le va susţine reprezentativa Spaniei vor fi împotriva Italiei, Germaniei şi Portugaliei.

Arbitri radiaţi pentru lipsă de activitate

Comisia centrală a arbitrilor a radiat — pentru lipsă de activitate — pe următorii arbitrii :

Pucerea Ion, Kajdan Ferdinand, Chiriţescu Niculae, Batigelli Gino, I. Rujanu, Călniceanu Aurel şi Comşa Niculae.

Editura Societăţii Anonime „Universul", Bucureşti, Str. Brezoianu No. 23—25 — România

Taxa poştală plătită în numerar conform aprobării dir. generale p. t. t. nr. 24.464/939

2 LEI

UNIVERSUL

8 PAGINI

145-1940

Redacţia şi Administraţia: Palatul „UNIVERSUL" str. Brezoianu 23—25. Telefon: Centrala 3.30.10; Redacţia 4.21.81. Redactor responsabil EUGEN DUMITRESCU

Proprietar: „Universul", S. A.
Adm.-delegat: STELIAN POPESCU
Inscris sub No. 167, Trib. Ilfov

Nr. 145. — Anul III

BUCUREŞTI. — Joi 30 Mai 1940

ABONAMENTE:
Pentru grupări sportive 1000 lei anual

1 an LEI 500
6 luni LEI 270
3 luni LEI 150

„ASOCIAȚIUNEA ... BIIU

AZI LA ORA 15, PE ŞOS. JIANU, SE CONSUMĂ ULTIMUL ACT AL BALCANIADEI DE CICLISM: CAMPIONATUL BALCANIC DE FOND VA INSEMNA EL PRIMA VICTORIE A ROMANIEI?

— La hipodromul Băneasa Trap vor fi împărţite apoi premiile —

Balcaniada de ciclism ia sfârşit astăzi la ora 15, prin ultima probă care a mai rămas de disputat: campionatul balcanic de fond.

Această probă se desfăşoară pe şos. Jianu şi anume între Statuia Aviatorilor şi Bordei, ceea ce înseamnă o distanţă de 3 km. în circuit. In total, se aleargă 120 km. în 40 de tururi.

Fiecare naţiune participă cu o singură echipă de maximum 5 alergători.

Iată ce echipe vor prezenta cele 4 naţiuni:

ROMANIA: Tudose, Ţapu, Norhadian, Mormocea, Niculici.

GRECIA: Couvelis, Leonidas, Stravopodis, Caloudis, Calaidzis.

TURCIA: Kirkor, Orhan, Faik, Bayram, Sabatin.

Este probabil însă, ca în echipa turcă să fie introduşi Talat, Nury şi Osman. O decizie definitivă se va lua abia în cursul zilei de astăzi.

BULGARIA: Mihailoff, Nenoff, Constantinoff, Djambozoff şi Gheorghieff.

La acest campionat se face un clasament individual şi unul pe naţiuni. Primul se alcătuieşte după ordinea sosirilor; secundul pe baza celui mai bun timp al primilor trei clasaţi de fiecare naţiune.

TUDOSE

La acest campionat nu se percepe nicio taxă de intrare. Toţi sportivii pot urmări gratis această probă. Această decizie a fost luată de forul român pentru propagarea ciclismului.

PREMII:

1. tricou de campion şi placheta de aur.
2. Placheta de argint.
3. Placheta de bronz.

Echipa naţională care câştigă primeşte „Cupa Gh. Vântu".

SEARA, INCHIDEREA BALCANIADEI

Solemnitatea închiderei Balcaniadei va avea loc astă seară la ora 19 la hipodromul de trap, unde se vor distribui şi premiile.

Reamintim pe primii trei clasaţi în probele disputate Sâmbătă şi Duminică:

VITEZA:
1. Gheorghieff (B.).
2. Dobreff (B.).
3. Caloudis (Gr.).

URMARIRE:
1. Bulgaria.
2. Turcia.
3. Grecia.

SEMI-FOND:
1. Couvelis (Gr.).
2. Djambazoff (B.).
3. Guertcheff (B.).

AMERICANA:
1. Bulgaria II.
2. Bulgaria I.
3. Turcia.

*

Iată acum şi programul festivităţilor de astă seară:

— Campionatul de fond pe şosea va avea loc pe şoseaua Jianu cu începere dela ora 15 precis.

— După terminarea campionatului se va proceda la solemnitatea de închidere a Balcaniadei de Ciclism pe Hipodromul Băneasa Trap din b-dul Mărăşti 65, cu începere dela ora 19.

— Cicliştii vor intra pe poarta specială şi se vor aşeza pe pistă în faţa tribunei oficiale.

— Oficialii vor intra prin poarta tribunei oficiale unde vor lua loc. Ceilalţi spectatori vor intra prin poarta tribunei publice.

— D. preşedinte al Federaţiei Române de Ciclism V. Canarache, va ordona salutul către M. S. Regele.

Urmează proclamarea campionului balcanic de fond, îmbrăcarea tricoului de campion.

— Prezentarea campionilor şi atribuirea premiilor:

1. Viteza — Bulgaria.
2. Demifond — Grecia
3. Urmărire — Bulgaria
4. Cuvântarea preşedintelui Federaţiei Cicliste Române, d. V. Canarache.
5. Cuvântarea preşedintelui „U.F.S.R.", d. G. Piagino.
6. Cuvântarea reprezentantului ţărei campioane.
7. Cuvântarea primarului general al municipiului Bucureşti, d. general V. Dombrowski.

ASTAZI LA FOND

INCURAJAŢI: HAIDE ROMÂNIA

Astăzi la ora 3 d. a., se consumă ultimul act al Baleaniadei: campionatul balcanic de fond.

Teatrul disputei este porţiunea cuprinsă între Statuia Aviaţiei şi lacul Herăstrău. Pe acest traseu, de kermesă, se va alerga una din cele mai frumoase probe.

Adversarii ni-i cunoaştem. Nu ne facem prea mari iluzii. Dar pe acest traseu, într'o astfel de cursă, am încredere în elementele noastre. Dacă pe pistă am fost surclasaţi, la fond lucrurile se prezintă sub o altă înfăţişare şi cu alte orizonturi.

Tudose, Ţapu, Niculici şi Mormocea şi una din rezerve: Norhadian sau Ciorobea — iată elementele în care ne punem nădejdea.

Pe ei trebuie să-i încurajăm, pe tot traseul, din toată inima — căci o victorie nu apare exclusă. E un fapt greu, fireşte, anevoios, dar nu imposibil.

Veniţi, deci astăzi sus, pe şoseaua Jianu şi încurajaţi:

Haide Tudose,
Haide Ţapu,
Haide Niculici,
Haide Mormocea,
HAIDE ROMÂNIA

RAPID „A VRUT" SA ANGAJEZE pe PETRESCU (UNIREA TRICOLOR)

Unul din jucătorii, care vor domina perioada de transferări este Petrescu. Intr'adevăr, după fundaşul oborean „umblă" deocamdată trei grupări: Rapid, U.D.R. şi Sportul Studenţesc.

Prima care a făcut o ofertă concretă a fost gruparea feroviară.

Rapid ar voi să-l utilizeze în competiţia micului C.E.C.

Tratativele au fost întrerupte însă în mod brusc.

Petrescu costă 150 mii lei... pentrucă atât cere el.

Rămâne de văzut dacă şi ceilalţi doi competitori vor renunţa sau vor plăti.

Deocamdată Petrescu e la Unirea Tricolor şi nu ar fi exclus să rămână şi în viitor tot la gruparea oboreană.

D. Mauro a hotărât:

România a câştigat definitiv CUPA BALCANICĂ!...

Acelaş birou federal, care a luat act de soluţia litigiului româno-bulgar, a acordat o primă specială lui Bodola pentru jocul făcut în partida România B. - Ungaria B.

Luni seară s'a întrunit la sediul F.R.F.A. Biroul Federal sub preşedinţia d-lui Alfred Fulga.

Biroul a luat act de raportul asupra matchurilor cu Ungaria dela 19 Mai, cum şi de raportul d-lui Liviu Iuga asupra celor hotărîte de comitetul Micului C. E. C. Aceste hotăriri vor fi aduse la cunoştiinţa celor două echipe româneşti, care vor juca în această competiţie.

GLORIA C.F.R. SUSPENDATA

Luând în discuţie cazul grupării Gloria C. F. R. din Galaţi, care a poprit suma de lei 10.000 la matchul cu Victoria şi nu a depus-o la F.R. F. A., Biroul a suspendat gruparea Gloria C. F. R. până la depunerea sumei.

MAURO ŞI LITIGIUL ROMANO-BULGAR

In continuare, Biroul a luat act de tranşarea litigiului româno-bulgar în privinţa proprietăţii Cupei Balcanice. Av. Mauro — arbitrul din partea F.I.F.A.-ei — s'a pronunţat, dând câştig de cauză României

(N. R.) — Se ştie că federaţia bulgară ne-a reclamat la F. I. F. A., susţinând că Cupa Balcanică i se cuvine ei. Acum însă, în urma deciziei d-lui av. Mauro, chestiunea este definitiv lămurită şi Cupa este a noastră).

C. A. M. T. ABSOLVIT DE AMENDA

Cererea de revizuire a grupării C. A. M. T., privitoare la o amendă de 2.000 lei care i-a fost aplicată, a fost rezolvată în mod favorabil de Birou. In sensul că i-a fost ridicată această amendă.

PROASTA ORGANIZARE A MATCHULUI RAPID—VENUS, SANCŢIONATA

Apoi Biroul a luat în discuţie incidentele petrecute Duminică la matchul Rapid—Venus, din cauza proastei organizări, care a dăunat publicului spectator.

Biroul a constatat că toate incidentele au fost provocate de organizarea în condiţiuni foarte rele a accesului pe teren, vină care aparţine în întregime clubului Rapid şi a decis să sancţioneze gruparea cu o amendă de 5.000 lei.

REPREZENTANŢII IN MICUL C. E. C.

In privinţa reprezentanţilor României în Micul C.E.C., Biroul nu sa pronunţat încă. O va face însă viitoarea şedinţă, când va decide cine vor fi cele două echipe româneşti care vor juca în Micul C.E.C.

PRIMA SPECIALA LUI BODOLA

Pentru excepţionala partidă furnizată în contra matchului cu Ungaria B dela 19 Mai, Biroul Federal a acordat o primă specială de 2.000 lei jucătorului Bodola din gruparea Venus.

Football Football Football Football Football Football Football

S'au limpezit apele în secunda divizie națională

F.C. Ploești și Mureșul, noui promovați

Mica, Crișana și Fr. Română vor disputa un turneu eliminatoriu

Etapa restanță disputată Duminică în Divizia B. a limpezit mult lucrurile.

Astfel prin drawvul dela Chișinău dintre F. C. Nistru și F. C. Brăila ultima pierde orice șansă spre a promova în prima divizie. Promovații seriei „municipiilor" sunt F. C. Ploești și Mureșul.

Cel de al treilea reprezentant va fi ales între Mica, Crișana și Franco-Română, care vor disputa un turneu eliminatoriu.

SERIA I-a

F. C. PLOEȘTI ȘI MUREȘUL, PROMOVAȚI...

F. C. PLOEȘTI deplasându-se la Târgul Mureș, a „scos" cu greu un match nul, după ce la repriză erau conduși cu 2 puncte diferență.

Mureșul are o echipă de valoare și merită promovarea în prima divizie. In schimb, F. C. Brăila a avut o scădere inexplicabilă în ultimele etape. După ce învinseseră pe F. C. Ploești, făceau impresia unor siguri promovați, apoi a urmat o perioadă în care au reușit rezultate slabe și rezultatul s'a văzut. F. C. Nistru este o echipă care joacă admirabil acasă. In deplasare însă rar aduce câte un punct.

La Oradea, C.A.O. a învins la scor pe Dragoș Vodă. „Atleticii" din Oradea și-au revenit însă la „spartul târgului". Dragoș Vodă înnoată azi din greu în coada clasamentului.

In clasament, F. C. Ploești, Mureșul și F C. Brăila sunt la egalitate de puncte, primul având însă două jocuri mai puțin.

SERIA II-a

MINERUL A CAPOTAT IN ULTIMUL MATCH...

Infrângerea Minerului a constituit surpriza zilei. Neînvins în retur, Minerul părea să termine campionatul cu acest „atout". Insă ghinionul a fost echipa feroviarilor din Severin. Isprava Minerului ne aduce aminte de un vechi proverb cu... țiganul care s'a înnecat la mal.

Despre comportarea C. F. R.-ului numai cuvinte de laudă. In retur au realizat o mulțime de victorii învingând adversari cu pretenții.

La Timișoara după un match dramatic în care fiecare echipă a avut inițiativa, Electra a învins Gloria la limită.

In clasament conduce Mica cu 27 puncte urmată de Minerul cu 24 puncte.

SERIA III-a

OLTUL SE AFIRMA...

Oltul deplasându-se la Oradea a terminat nedecis cu Crișana, leaderul seriei. Un rezultat frumos pentru echipa din Sf. Gheorghe.

La Câmpia Turzii, Industria Sârmii a terminat la egalitate

BARABAȘ (OLTUL)

cu C. S. Tg. Mureș, iar Cimentul a învins pe Stăruința din tur. In retur a scos rezultate modeste.

Crișana conduce în clasament cu 71 de puncte urmată de „W." cu 25 de puncte.

SERIA IV-a

FR. ROMANA NU S'A INTREBUINȚAT...

Deplasându-se la Galați, leaderul a terminat la egalitate cu D. V. A. Fr. Română având titlul asigurat nu s'a întrebuințat spre a învinge.

La Ploești, Prahova a învins pe Muncitorul.

Un rezultat normal care nu spune multe. Fr. Română conduce în clasament cu 30 de puncte urmată de Ferroemail cu 27 puncte.

STATISTICE

MATCHURI:

Programate	10
Disputate	10
Câștigate	5
Nule	5

GOALURI INSCRISE:

Invingătorii	19
Invinșii	7
Drawuri	12

SCORUL:

CEL MAI MIC: C.F.R. (T. S.) —Minerul 2-1.

CEL MAI MARE: C.A.O.—Dr. Vodă 5-0.

REZULTATE SCONTATE LA: Oradea, Turda, C. Turzii, Ploești și Timișoara.

SURPRIZE LA: T. Severin, Chișinău, Oradea (Crișana-Oltul) și Galați.

ACTUALII CAPI DE SERII: F. C. Ploești, Mica, Crișana și Fr. Română.

— v. băd. —

Finala categoriei a II-a dintre Distribuția si Carmen va avea loc pe arena Venus

Deși campionatul districtual nu este încă terminat, totuși capii de serii sunt cunoscuți mai devreme pentru a se putea cunoaște campionul.

Duminică vom avea finala categoriei II-a între Distribuția și Carmen.

Aceste două echipe și-au însușit titlul de leaderi ai seriei respective mult mai ușor decât se așteptă. Pentrucă au fost cu mult superioare celorlalte echipe din serie.

Finala aceasta care promite a prilejui un spectacol frumos va avea loc probabil pe arena Venus în deschidere la matchul Venus—Ripensia.

Convocări

● Clubul VENUS, secția rugby, convoacă pentru azi 29 Mai ora 3 după amiază pe terenul din Splai, toți jucătorii echipei I-a și juniorment.

● A. S. DISTRIBUȚIA în vederea jocului de calificare cu CARMEN convoacă astăzi Miercuri la orele 17 pe terenul BIRUINȚA toți jucătorii echipei -a și juniorii.

Cei absenți vor fi sancționați.

● Clubul sportiv COTROCENI, convoacă Joi 30 Mai crt., la orele 19, la Districtul de foot-ball, în Str. Caragiale nr. 16, următorii jucători: Ceaușu, Bugheanu, Hențea, Buiciiu, Oprea, Gheorghe Ion, Marinescu Ilie. Constantinescu G. și Dănuleț.

Cei ce vor lipsi vor fi sancționați.

Campionatul districtual în Transilvania

BRAȘOV

Madaxa-B. M. T. E. 2-1 (1-1). Matchul acesta, care conta pentru campionatul districtual, a fost întrerupt în min. 77, din cauza unei mingi care a fost introdusă în poartă cu mâna, de un jucător dela învingători. JuJcătorii dela B. M. T. T. au protestat la arbitru, ca apoi să părăsească terenul. Publicul a manifestat, în contra arbitrului.

TIMIȘOARA

Banatul-Politehnica 6-0 (2-0).

După acest rezultat, Banetul a câștigat campionatul districtului Timișoara.

CLASAMENTUL

Banatul	21	16	2	3	56:18 34
Kadima	22	14	4	4	60:37 32
Fratelia	22	13	5	4	53:27 31
C.F.R.	21	14	2	5	50:25 30
Politehnica	22	12	5	5	60:36 29
Rapid	22	11	5	6	47:33 27
Patria	22	8	7	7	45:38 23
Progresul	22	7	4	11	32:39 18
Vulturii	22	7	3	12	31:45 17
Jandarmi	20	5	2	13	19:44 12
Bohn	19	0	1	18	5:59 1
Jimboliana	19	0	0	19	0:57 0

ARAD

S.G.A.-Tricolor 2-1 (0-1).

Au marcat: Varga II (Tricolor), Kovacs II și Cizmar (S.G.A.).

Arbitru: Burdan.

Grupări neafiliate

A. S. MOGOȘOAIA—CHITILA 2-2

Susținând a doua partidă dela înființare, asociația sportivă Mogoșoaia a reușit un nou draw în compania reprezentativei Chitilei.

Scorul de 2—2 (2—2) nu oglindește adevărata factură a matchului, pentrucă ținând seama că Asociația Sportivă Mogoșoaia a condus cu 1—0, 2—0 și 2—1, putea să învingă la două puncte diferență. Victoria a fost ratată de cearta dintre coechipierii Mogoșoaiei, care au jucat individual.

S'au remarcat dela A. S. M. întreaga echipă și în mod special Mitru, cel mai bun din 22, Wyly și Fritz (repriza II).

Dela Chitila Coca, Iosif și Tibi.

In fața a 300 spectatori a condus bine D. Niculescu-Polizu, ajutat de d-nii Marcel Curcă și Gică Slavu.

Printre spectatori am remarcat pe d. Costin Mantopol, aprigul susținător al sportului mogoșean.

A .S. M. a prezentat următorul „11": Taulescu (Fritz), Fritz (Dorobanțu), Mitru, Popescu, Titi, Ionică, Matara, Wyly, Lică și Mantopol.

A. S. EUROPA — F. C. RIVIERA 1:0 (0:0).

Unicul punct al matchului a fost înscris de Mișu.

Dela învingători s'au remarcat: Mișu, Gică I. și Sterică. Iar dela învinși: portarul Țărănuș, care a făcut o partidă mare, Jean și Marcu.

La fluerul d-lui Roșianu, care a arbitrat corect și imparțial, s'a aliniat următoarea formație:

EUROPA: Traian, Gică I., Gică II, Giovani, Arsene, Tudor, Ferdinand, Tudorel, Mișu Iancu, Puiu, Sterică.

Titanus-Transilvania 3-2 (2-2).

Arbitru: Oprița.

Au marcat: Ray 11 m. și Magold 2, un 11 m. pentru învingători, Crăciun și Tiliman pentru învinși.

Astra-C.A.A. 3-2 (2-1).

Arbitru: Munteanu.

Au marcat: Valea, Ratz și Fabian pentru Astra, iar Cojnita și Vasa pentru C.A.A.

SIBIU

Armin-Elastic 5-0 (2-0).

Șoimii-Amateure 1-1 (1-0).

CERNAUȚI

Iahn-C.F.R. 0-0.

Dovbuș-Victoria 8-0.

Universitatea-Macabi 3-1.

Borochow-Mes. Român 2-1.

Clasamentul actual: Iahn 21 p.; C.F.R. 17 p.; Dovbuș 14 p.; Macabi 13 p.; Universitatea 12 p.; Mes. Român 11 p.; Borochow 10 p. și Victoria 2 p.

NEMES conduce în clasamentul goal-getterilor unguri

Clasamentul goal-getterilor unguri se prezintă în felul următor:

22 goaluri: Nemes *(Kispest).*
20 goaluri: dr. Sarosi.
18 goaluri: Nagy *(Szeged).*
17 goaluri: Morocs *și* Olajkar II.
16 goaluri: Kiszelly.
15 goaluri: Turay II, Toldi,
14 goaluri: Serfözö, Lukacs *(Szeged).*
13 goaluri: Cseh.
12 goaluri: Hidasi.
11 goaluri: Dudas, Palinkas, Zsengeler.
10 goaluri: Kalocsai, Palatinus, Szabo.

Sport școlar

REZULTATUL MATCHULUI ȘCOLAR DELA BUFTEA

Pe terenul liceului Buftea s'a jucat Duminică matchul dintre reprezentativa liceului Buftea și merituoasa grupare neafiliată „Avântul"

Oaspeții la mare luptă au reușit să-și întreacă gazdele cu 4—0. Pentru învingătorii au marcat: Fotescu (3) Petruț, Ghighi. Avântul prezentat în următoarea echipă:

Jenică, Iube—Tănase, Lică—Titi — Faro, Ghighi — Crețu — Stere — Petruț — Fotescu.

COMBINATA CL. III-A—IV-A (L. SP. H.)—COMBINATA CURSULUI INFERIOR (L.C.V.) 3-1 (2-0)

După un joc presărat cu duritățI combinata „spiristă" a învins cu 3-1.

SPECTACOLE

Teatre

NAȚIONAL: Anuța.

STUDIO: Clownul.

LIGA CULTURALA: Isus.

MUNCA ȘI VOE BUNA: Școala femeilor

REGINA MARIA: Papa se lustruește

COMOEDIA: Un băiat și jumătate

Cinematografe

ARO: Domnul Topper divorțează și completare românească: In Transilvania.
SCALA: Sora de noapte și jurnal Paramount.
tea.
REGAL: Parada ceamare și jurnal de război.
CARLTON: Aproape de cer și jurnale Fox, UFA și Paramount.
CAPITOL: „Balalaica" și jurnale noui
TRIANON: Volga-Volga și jurnal nou Paramount
SAVOY: Bosfor și Se lasă noapte
SELECT: Pericolul roșu.
FEMINA: Fetițele au crescut.
A. R. P. A.: Fuga în întuneric și jurnal.
PALAS BULEVARD: Secretele mării Roșii și Delir
ROXY: Eu sunt Sebastian Ott.
ELYSEE: Regele valsului și Ucigașul din Oregon.
FORUM: Plăcerea nebunilor și Doamna păcătuește.
OMNIA: Vestul sălbatec și Iluzii
AMERICAN: Mesalianța și Viața e un joc.
AIDA: Capcana și Caterina cea mică.
BIZANTIN: „Atlantis".
BARCELONA: Fra Diavolo și Lordul Jeff.
COTROCENI: Andy-Hardy iubește și Ultimatum.
CARMEN: Nopți de groază în Hong Kong și Suzana.
DACIA: Steaua nordului și Așa-i Parisul.
DICHIU: Union Pacific și Infernul îngerilor.
DIANA: Citadela și Ultima baricadă.
EDISON: Gangsterii din New York și Valetul.
FRANKLIN: Se aprind făcliile și Bulu (Tigrul alb).
FLORIDA: Steaua Nordului și Ispitele trupului.
GRAND: Groaza în Shanghai și Tragedia unei generații.
GLORIA: Cocoșatul dela Notre Dame și Suferințele unei mame.
IZBANDA: Fiicele d-nei Masters și Nebuniile tinereții.
ILONA: Beau geste și O aventură disperată.
ILEANA: Cavalcada fantastică și Aventuriera.
LIA: Cocoșatul dela Notre Dames și Filmul în relier.
LIZEANU: Diavolii roșii și Complectare.
LUCIFER: Evadatul din Alcatraz și Nanette are trei iubiți
MARNA: Copilașul Domnișoarei, Prezicător fără voe și Trupa de Reviste Titi Mihăilescu.
MARCONI: Hotel Imperial, Luptele dela Narvik, jurnale de război O. C. R. și Paramount și trupa de reviste și comedii D'Ayol.
MODEL: Corsarul și Teroare.
MIORIȚA: „Ingeri cu fețe murdare" și Fracul verde.
MILANO: Sedan și Panică în hotel.
NISSA: Capriciile destinului și Sergentul Berry.
NERO: Fugara și Olimpiada Sovietică 1939.
NONI: Aventurile celor trei muschetari.
ODEON: Vulpea argintie și Mocirla.
PACHE: Adio d-le Chips și Andy Hardy cowboy.
PARIS: Ultima aventură a lui Sherlok Holmes și Moulin Rouge.
PELEȘ: Jesse James (Brigandul) și Arme pentru China.
RAHOVA: Mesalianța și La Madelon.
RIALTO: Cântecul eroilor și Când felinarele se sting.
REX: Gorila și Femei în alb.
SPLENDID: Apus de glorie și Cine a ucis pe Gail Preston.
TOMIS: Omul cu masca de fier, S. O. S. Foch și Camerun și Jurnal.
TRIUMF: Brigada Nordului și Nanette are trei iubiți.
UNIREA: Se aprind făcliile și Desmoșteniții soartei
UNIC: Cocoșatul de la Notre Dame și Filmul în relief.
VENUS: S. O. S. Carfax și Jurnal românesc.
VOLTA-BUZEȘTI: Secretele mărei roșii și Furtună în Asia.
„VOLGA": Cocoșatul dela Notre Dame și Ispitele trupului.

Football Football Football Football Football Football Football

UN MATCH VENUS - RIPENSIA

CARE AR PUTEA SĂ REEDITEZE PARŢIAL RIVALITATEA DINTRE CELE DOUA ECHIPE

CARPAŢI - JUVENTUS, o partidă, soluţie pentru retrogradare

Incă un match cu tradiţie mare, la Bucureşti.

Campionatul naţional este o competiţie matură. Se poate vorbi deci de o tradiţie a lui, care să se manifeste sub forme diverse, mai mult sau mai puţin interesante.

Cea mai interesantă formă s'a consumat Duminică, la Giuleşti, în matchul Rapid-Venus.

Pentruca unul din cele mai mari matchuriale footballului românesc să se dispute Duminica viitoare pe arena din Splaiu.

Este vorba de matchul Ripensia-Venus.

Intr'un trecut nu atât de îndepărtat, matchul acesta era o soluţie a campionatului.

Dar de atunci, Ripensia a căzut. Ea nu mai poate lupta de la egal la egal cu Venus.

Matchul acesta constitue totuşi, un eveniment destul de important.

Pentrucă Ripensia este în formă. (De altfel ca orice echipă, care joacă cu Venus).

INVINGATOAREA A. M. E. F. A.-EI

O dovadă că Ripensia este în formă bună este, desigur, ultimul match de campionat al timişorenilor, în care au învins cu 5:2 (3:0) pe A.M.E.F.A.

In momentul de faţă echipa arădeană este departe de a fi o formaţie anonimă. Ea a învins pe Rapid şi cu un scor categoric.

Iată pentruce victoria de Duminica trecută are o mare importanţă pentru matchul de la Bucureşti.

Ripensia a învins pe învingătorii Rapidului, o săptămână înainte de a veni la Bucureşti.

Evident, în jocul de football, nu se poate pune preţ pe calculul hârtiei. In orice caz, acest match al Ripensiei constitue un indiciu şi o speranţă... pentru Rapid.

ŞI JUVENTUS — CARPAŢI...

Al doilea match, care se dispută Duminică în Capitală, este acela dintre Juventus şi Carpaţi.

Sunt două echipe, care luptă pentru a evita retrogradarea directă.

Echipa din Baia Mare a avut anul acesta o carieră foarte ciudată în campionatul naţional. Oricum locul pe care îl ocupă actualmente în campionatul naţional, nu corespunde cu posibilităţile ei technice.

Matchul acesta este şi el interesant, dintr'un punct de vedere tot atât de important ca şi problema leaderului.

O victorie la Bucureşti înseamă pentru F. C. Carpaţi, evitarea retrogradării.

Aşa cum pentru Juventus ea reperzintă condamnarea definitivă.

Pentrucă roşalbaştrii nu mai pot evita retrogradarea directă decât la 20 de puncte şi dacă pierd matchul acesta nu mai fac decât 18 puncte, în cazul cel mai fericit.

F.R.F.A. înfierează campania de presă şi pe iniţiatorii ei,

dusă împotriva unor jucători români, al căror păcat este că sunt talentaţi

Federaţia Română de Football Asociaţie, sesizându-se de campania de presă dusă — în interese străine de sport — contra unor jucători români, care au reprezentat de atâtea ori culorile României şi sunt susceptibili de selecţionare şi în viitor, şi având în vedere că aceşti jucători fac parte din echipele fruntaşe ale campionatului român ce vor fi chemate să reprezinte România în Cupa Europei Centrale din acest an — aduce la cunoştinţă publicului sportiv că dezaprobă cu toată energia această campanie precum şi pe iniţiatorii ei şi că va lua aspre măsuri de sancţionare sportivă contra autorilor ei materiali şi morali.

Talentul şi moralul jucătorilor Bodola, Ploeşteanu, Răşinaru, etc., foşti şi viitori reprezentanţi în atâtea matchuri internaţionale, nu pot şi nu trebue să fie ţintă a atacurilor acelora ce înţeleg să-şi servească ambiţiile şi interesele lor personale chiar cu preţul negării valorii atât a acestor talente cât şi a victoriilor repurtate de către echipele naţionale în care ei au participat.

Sănătate!

(ss) General **Gabriel Marinescu**
Preşedintele F. R. F. A.,
28 Mai 1940

FINALA Cupei V. V. Tillea de juniori

Liga de Sud, în ultima sa şedinţă, a omologat rezultatele matchurilor disputate Duminică în cadrul Cupei V. V. Tilea (juniori) şi a ratificat decizia prin care se exclude echipa Bucureştilor pentru forfait la jocul cu Călăraşi din 19 Mai.

In ce priveşte finala Cupei, care se va disputa între echipele Constanţei şi Brăilei, data va fi fixată ulterior.

Campionatul Ligii de Sud a fost modificat

Constatând că districtele Piteşti, Turnu Măgurele, Giurgiu, Focşani şi Bazargic nu şi-au anunţat campionii respectivi, Liga de Sud a refăcut programul campionatului de ligă în modul următor:

2 IUNIE

Galaţi: Galaţi—Ploeşti (A)
Buzău: Buzău—Brăila (B)

9 IUNIE

Constanţa: Constanţa—Călăraşi (C.)
Bucureşti: Bucureşti—Târgovişte (D.)

16 IUNIE

C—A
B—D

Organizatorii se vor desemna ulterior.

23 IUNIE

Finala.

Campionatul ligii secunde italiene

Etapa de Duminică a campionatului Diviziei B din Italia s'a soldat cu următoarele rezultate:

Pro Vercelli-Udinese	1-0
Pisa-Molinella	4-0
Alessandria-Padova	2-1
Siena-Fanfulla	2-1
Anconitana-Catania	2-1
Livorno-Sauremese	2-0
Atalanta-Luchese	2-1
Brescia-Vigevano	2-1
Palermo-Verona	2-0

34 echipe şi-au anunţat participarea la campionatul străjeresc de football

Iniţiativa „Străjii Ţării" de a organiza un campionat străjeresc de foot-ball suscită un deosebit interes în rândurile străjerilor bucureşteni.

Până astăzi, 34 de stoluri şi-au anunţat participarea la această competiţiune, care se va desfăşura între 6—9 Iunie pe cinci terenuri din Capitală.

Matchurile vor fi eliminatorii, jucându-se câte două reprize a câte 20 minute cu o pauză între ele de cinci minute. Arbitrii vor fi recomandaţi de districtul de foot-ball Bucureşti care va contribui la organizarea acestei manifestaţiuni.

Dăm mai jos lista stolurilor înscrise precum şi terenurile pe care urmează să joace fiecare echipă.

PARCUL SPORTIV VELODROM

1. C. Brâncoveanu; 2. D. Cantemir; 3. T. Maiorescu; 4. Principele Carol; 5. N. Bălcescu; 6. Spiru Haret

TERENUL A. C. S. A.

1. Şc. Normală; 2. Gh. Şincai; 3. Lic. Construcţii edilitare; 4. Seminarul Nifon; 5. Industrial No. 2; 6. M. Eminescu; 7. Seminarul Central; 8. Leonida

STADION: C. F. R. GIULEŞTI

1. C. F. R. Griviţa vagoane; 2. C. F. R. Griviţa locomotive; 3. Industrial Carol al II_a; 4. Aurel Vlaicu; 5. Schewitz; 6. Gimnaziul Practic Comercial.

TEREN: BELVEDERE

1. B. Delavrancea; 2. Marele Voevod Mihai; 3. Petru Rareş; 4. Arsenalul Armatei; 5. U. C. B.; 6. Stolul ucenici M. Oficial.

TEREN: UNIREA TRICOLOR

1. Prof. Asociaţi; 2. M. Viteazul; 3. Sf. Iosif; 4. Liceul Com. Regele Carol; 5. Gimnaziul Com. Regele Ferdinand; 6. Stolul P. T. T.; 7. S. E. T.; 8. Liceul Com. M. V. Mihail.

Campionatul străjeresc de football se dispută Joi 6 Iunie

Campionatul străjeresc de foot ball se va disputa Joi, 6 Iunie, cu tot fastul cuvenit.

D. maior Brezeanu, preşedintele districtului de football Bucureşti, a fost încunoştiinţat aseară de acest lucru.

D-sa a hotărît ca Joi să nu se dispute nici un match districtual.

Arbitrii care vor conduce matchurile străjerilor au şi fost delegaţi.

După cum se vede, se dă toată importanţa cuvenită acestui însemnat eveniment al sportului străjeresc, care e: campionatul de football.

ANTICIPĂRI...

Cine este ameninţat

şi cine este la adăpost de orice surpriză

O uşoară trecere în revistă a şanselor divizionarelor A., acum când se apropie „ceasul al XII-lea"

Campionatul mai are doar două etape şi se termină. Clasamentul a fost alcătuit şi se poate spune cu oarecare preciziune (câtă e permisă în foot-ball, unde, ştiţi, „mingea e rotundă!") cine va fi campion şi cine va retrograda.

Matchurile care au mai rămas de jucat nu pot aduce, decât în mod excepţional, schimbări importante în clasament.

Să lăsăm deocamdată deoparte problema campionatului şi să ne ocupă numai de probabilii retrogradaţi.

ŞASE ECHIPE SUNT LA ADĂPOST DE RETROGRADARE

Echipele care au în momentul de faţă cel puţin 20 de puncte sunt ferite de orice surpriză, niciuna din echipele codaşe neputând spera să obţină mai mult de 20 de puncte.

In această situaţie privilegiată sunt Venus, Rapid, Sportul Studenţesc, U. D. R., Ripensia şi C. A. M. T.

Celelalte şase sunt mai mult sau mai puţin ameninţate. In primul rând, cele trei din coadă: Juventus, Gloria C. F. R. şi Victoria. Dintre ele Victoria e definitiv condamnată. Mai are două matchuri de jucat şi poate acumula cel mult 16 puncte, adică mai puţin decât are acum F. C. Carpaţi, al noulea clasat.

Gloria C. F. R. nu stă nici ea mult mai bine. Mai are trei matchuri de jucat, deci şase puncte în perspectivă. Situaţia ei depinde de matchul Juventus — Carpaţi de Duminică. Dacă F. C. Carpaţi e învins atunci Gloria C. F. R. poate spera să se salveze în felul următor: să învingă pe Unirea Tricolor la Galaţi şi apoi cel mai greu examen la Baia Mare cu rivalii lor direcţi: F. C. Carpaţi.

Inainte de acest match, în ipoteza că cele spuse mai sus s'ar realiza, ambele echipe se vor găsi la egalitate de puncte şi matchul dintre ele va decide.

Carpaţi e probabil câştigător al acestei curse disperate.

AMEFA intră şi ea în discuţie deoarece mai are două matchuri foarte grele cu Sportul Studenţesc la Arad şi cu Victoria la Cluj. Poate fi învinsă de ambele echipe şi atunci nu mai are altceva de făcut decât să se roage la Dumnezeu ca Gloria C. F. R. să fie învinsă şi ea căci în ipoteza unui match nul Carpaţi — Gloria C. F. R. ar fi întrecută în clasament de aceste două echipe şi ar intra în lotul retrogradaţilor.

UNIREA TRICOLOR POATE RETROGRADA DIRECT

Se mai poate întâmpla şi lucrul următor: ca Juventus să câştige toate matchurile, să adune deci 20 de puncte, Unirea Tricolor să piardă şi la Galaţi în faţa Gloriei C. F. R şi la Bucureşti în faţa U. D. R.-ului şi să fie întrecută astfel de Juventus.

N'ar fi însă decât o simplă schimbare de roluri fără nici-o însemnătate.

Unirea Tricolor ar retrograda direct, iar Juventus ca fiind penultimul bucureştean. In schimb, dacă Unirea câştigă amândouă matchurile ajunge la locul cinci. C. A. M. T. şi Ripensia fiind învinse respectiv de Rapid şi Venus şi făcând match nul între ele.

Vedeţi câte ipoteze, toate posibile în teorie.

In practică e mai probabil că lucrurile vor rămâne în situaţia actuală, fără asemenea răsturnări de situaţii.

MAINE, LA BANEASA

Boeru, Colombo și Tour de Vis vor disputa premiul San Florizel

Trei handicapuri reușite și două probe de mânji

O reuniune comună mâine la Băneasa. Totuș interesul este menținut grație alcătuirei programului. Astfel în premiul San Florizel se vor întâlni cai cu impecabile state de serviciu cum sunt Boeru, Colombo și Tour de Vis. Întâlnirea lor se anunță pasionantă.

Handicapurile confirmă regula, ghică sunt probe de succes. Cele trei alergări de acest gen vor ocaziona tot atâtea curse strânse. Mai sunt două probe de mânji promițătoare.

In premiul Sirena vom revedea pe Suzi și Galina, cari au dovedit că știe să galopeze.

CONCURENȚII PROBABILI

Premiul COMANA — Vânzare
20.000 lei — 1600 m. (P.I.)
Bărci de grajd

Beauty	44½	Grecu
Agitatole	53	Oprescu
Jaf	46	x
Walhalla	49	Durnea
Tudora	38½	P. Cucu
Fr. d'Orange	52	?
Carsix	53	Simion
Mieșunea	47	Florescu

Premiul CRASNA — W.-H'cap
25.000 lei — 1200 m. (L.D.)
Repriza I-a

Smaranda	62	J. Gill
Tricolor	61½	x
Cornița	61½	Cucu
Sukoro	57½	Cristea R.
Nae	55½	A. Enescu
Lăncier	54	Vincent
Blue Girl	53	0
Agitatole	52½	0
Furtuna	51½	?
Ciocârlan	51½	G. Enescu
Argințiu	51	0
Mărțișoara	48	Crișan
Nippes	48	I. Huțuleag

Premiul CRASNA — W.-H'cap
25.000 lei — 1200 m. (L.D.)
Repriza II-a

Balyhoo	68	0
Meșt. Manole	67	0
Talalka	66	0
Stamba	65	0
Walhalla	65	0
Zamfira	61½	J. Gill
May Day	61	A. Enescu
Lizica	60½	0
Gloria	57½	Durnea
Florence	56½	Grecu
Tănase	53	Logofătu
Jagodka	49	0
Giuditta	46½	Oprescu
Arosa	45	Florescu

Premiul IZEL — Vânzare
30.000 lei — 900 m. (L.D.)

Elsa	50½	Florescu
Ena	53½	Tănase
Lucie	53½	Nicodin
Păpușa II	58½	0
Lucreția	56	Urdăreanu
Gudrun	56	Vincent
Mincinoasa	50½	0
Niniche	50½	I. Huțuleag
Blue Song	58½	0
Ancuța	50½	Durnea

Premiul SAN FLORIZEL
30.000 lei — 1600 m. (P.N.)

Boeru	60½	Vincent
Dark Kopi	47	Falcă
Agitatole	47½	0
Colombo	59	Cristea R.
Tour de Vis	47	Crișan

Premiul SIRENA
30.000 lei — 1000 m. (L. D.)

Susi	56½	Tasim
Marotin	55	Ilinca
Păpușa II	51	?
Floreal	55½	I. Huțuleag
Galina	54	Cristea R.
Bandit	55½	Vincent
Ghibelin	55½	J. Gill

Premiul ESQUIF — Handicap
30.000 lei — 1800 m. (P. N.)

Iortoman	73½	0
Favorita II	68	0
Argintiu	61½	Cucu
Hangiu	58½	Ilinca
Rada III	56½	G. Enescu
Principessa	54	J. Gill
Burgos	51½	Tănase
Mândra	48	Florescu
Mircioaia	45½	Guardian
Noroc	43	I. Huțuleag
Campanella	40	Oprescu

Antrenamentul de eri

La Băneasa, activitatea a fost mai redusă eri ca de obicei. Majoritatea lucrului s'a redus la exercitii de sănătate.

Dăm mai jos galopurile date.

DELA UJVARI

Farmec (G. Enescu) și *Barcău* (Logofătu) au terminat cap la cap într'un galop pe 1800 de metri.

Rada III (G. Enescu) a condus pe *Caraghios* (G. Enescu), într'un sprint pe 400 de metri.

DELA KRISTOFF

Bock (Cristea R.) a fost trimis cu *Nindi (Iosza)* pe linia dreaptă.

Roy (Cristea R.) a fost partener mânzului *Hanț* (Ioszа) tot pe linia dreaptă.

Roxelane (Iosza) și *Lucie* (Nicodim), au fost conduse de *Blue Girl* (Cristea R.).

Lucie a mers satisfăcător.

DELA MAC INTYRE

Harța (J. Gill) și *Bita* (Guardian) au dat satisfacție într'o încercare pe 1800 de metri.

Hangiu (I. Gill) și *Rose D'Orsay* (Crișan) au terminat cap la cap pe 1600 de metri

DELA W. GILL

Walhalla (Durnea), *Auce* (J. Gill) și *Gloria* (Oprescu) au făcut un galop pe 1400 de metri.

DELA NICULESCU

Tricolor (Pârvulescu) s'a jucat cu *Noroc* (I. Huțuleag) pe 1400 de metri.

DELA PINKA

Nae (A. Enescu) și *Burgos* (Grecu) au terminat împreună.

May Day (A. Enescu) a fost mai bună decât *Florence* (băiat de grajd).

Fanatic (Grecu) a condus pe *Schella* (Grecu) pe 800 de metri.

ȘTIRE

● **SE VA începe azi un nou pariu austriac. Premiul inițial este de 30.000 lei.**

Pariul începe cu a treia cursă, premiul Brunhilde.

Premiului final i se va aloca 70%, din suma jucată.

Alergările de galop

BANEASA: ZIUA 15-a, Duminică 2 Iunie 1940

—INSCRIERI—

Premiul BISCUIT — Vânzare
25.000 lei — 1600 metri

Zefir	50½
Monfaucon	53
Lily	49½
Princier	58
Lecaude	48½
Aida	55
Très Pratique	56
Bock	60
Tănase	42½
Niculae	51
Pénitence	47
Medardus	56½
Talalka	52½
Flandra	45
Ll	60
Ciocârlan	54
Fanatic	48½
Meșteru Manole	56½
Bucuria mea	41
Estoc	51½

Premiul POLONIUM — W.-H'cap
30.000 lei — 1600 metri

Ticu, Zefir, Maffia, Beauty, Puișor, Aida, Badar, Très Pratique, Paiața, Bila, Blue Girl, Lizica, Orette, Odihna. Smeu, Rose d'Orsay, Naum, Mărțișoara, Niculae, Garoafa II, Furtuna, Talalka, Burgos, Florence, Flandra, Olaf, Vigo, Li, Pali, Ciocârlan, Cin'te ține, Mazeda, Persane, Argintiu, Cornița, Malnoue, Voicuța, Nae, Fanatic, Szarcsa, Farmec, Balyhoo, Estoc, Lecaude

Premiul DOMNIȘORILOR
50.000 lei — 900 metri

Buhor	52½
Doggie	52½
Georges	52½
Boer Bibi	52½
Siret	55
Voe Bună	52½
Girardi	52½

Premiul DOMNIȘOARELOR
50.000 lei — 900 metri

Lăcrița	50
Capua	55
Susi	52½
Păpușa II	50
Galina	50

M-ELLE DE JOINVILLE—H'cap
35.000 lei — 2400 metri

Monfaucon, Rubin, Lecaude, Răzvrătit, Bock, Roy, Dornic, Magnat, Doinița, Niculae, Medardus, Hazliu, Pali, Harța, Cornița, Etelköz, Malnoue, Bravo mă, Barcău

A murit Max Prollius

Cel mai popular starter al turfului austriac, Max Prollius, a încetat din viață în vârstă de 83 de ani.

De o abilitate excepțională, el reușise să dea „plecările cele mai perfecte din Europa Centrală" după cum afirmă presa vieneză.

Max Prollius era totodată și o competență în domeniul calului de curse, dispariția sa producând unanime regrete.

AZI, LA BANEASA-TRAP

O reuniune perfect echilibrată

Duelul: Little Orp.-Szeged-Haron vedeta zilei. — Pr. Bohun o alergare de mare spectaculozitate. — Handicapuri reușite și bine populate

Reuniunea de astăzi dela Băneasa Trap se anunță sub bune auspicii, datorită unui program ales, care deși nu conține nici o probă clasică, a reușit să reunească prezența unor vedete de prim ordin.

Cele nouă probe ale zilei sunt bine echilibrate, anticipând alergări deschise și un spectacol hipic de certă valoare.

Din ansamblul curselor se desprinde la prima vedere premiul Benedict, în care-și vor disputa întâietatea excelentul Szeged, fostul campion Haron, consacrata Little Orphan și importațiunea maghiară Gladiator II.

Deopotrivă de pasionant este deasemenea premiul Bohun, în care Ben Hur, Pandur, Havana, Trixie, Talaz și Tutun, sunt greu de separat la preferințe. In orice caz, indiferent de rezultat, alergarea va constitui un spectacol deosebit de atracțios.

Reușite sunt și handicapurile zilei, bine populate și perfect echilibrate.

In general, reuniunea de astăzi conține deci un program bine alcătuit și credem că se va menține în nota precedentelor, repurtând același succes categoric.

Cine va câștiga?

PREMIUL CECILIA

Venturia reintră după o absență care credem că i-a folosit. Dacă va marca un salt de valoare — ceiace este foarte probabil — se anunță redutabilă.

In mod normal, Odessa, Darling Worthy, Sever și Baba Dochița.

Prima galopează cu prea mare ușurință. Rămâne totuși cu șansă suficient de bună. La 20 de metri, Sever ni se pare preferabil lui Darling Worthy.

Adversara cea mai redutabilă îi va fi Baba Dochița, care ni se pare într'un cert progres.

Indicăm: SEVER, *Baba Dochița*, Darling Worthy.

PREMIUL CARAMURAT

Din cei șase concurenți se desprind Miss Texas, Vardar și Leac.

Prima dacă marchează un progres cât de mic, poate supraviețui cu avantajul pe care-l are.

Vardar este mai bun decât îi arată recordul oficial. Credem că va figura. Leac emite justificate pretenții la victorie. Este primul care poate profita de greșelile pensionarei lui Podoleacov.

Indicăm: MISS TEXAS, *Leac.*

PREMIUL BRUNHILDE

Helen Halpin stă cea mai bine la socoteli. Dacă va merge corect nu poate pierde.

Răsura și Domnica ni se par singurele capabile să profite de pe urma eventualelor greșeli ale ficei lui Protector.

Indicăm: HELEN HALPIN, *Domnica.*

PREMIUL BOHUN

O splendidă alergare în perspectivă. Talaz, Trixie, Pandur și Ben Hur sunt inseparabili pe hârtie.

Prin simplă impresie vom acorda preferința noastră elevei lui Cercasov.

Indicăm: TRIXIE *Talaz*, Ben Hur

PREMIUL CAVALIER

Cursa aceasta este extrem de deschisă, mai ales că majoritatea concurenților sunt foarte puțin reguiați.

Urganda ar avea prima șansă. Este însă o lapă deceptionantă, pe care nu se poate conta. Preferința noastră o facem în consecință sub toate rezervele.

Joker — care se arată în formă, — Ulm, Speranța și Victor sunt oricând capabili să profite de greșelile pensionarei lui Zabelin.

Indicăm: URGANDA, *Joker*, Ulm.

PREMIUL BENEDICT

Gabor pare barat, chiar cu valoarea din Ungaria.

Haron a reintrat foarte frumos. Este de așteptat că marcheze deci un nou progres de formă. Totuși este indoielnic dacă va depăși misiunea de astăzi.

Intre Little Orphan și Szeged șansele sunt sensibil apropiate. Eleva lui Cercasov are un mic avantaj, abstracție făcând ultima ei performanță. Ii vom acorda preferința noastră, dar ne grăbim să adăugăm că o inversare a rolurilor la sosire, este oricând probabilă.

Indicăm: LITTLE ORPHAN, *Szeged.*

PREMIUL CHIANTI

Nineta după ultimele eșiri publice, când a marcat 1.36 pe km. s'ar cuveni să bifue pe Amy Scotland la 100 de metri.

Măgura dacă se găsește în formă poate furniza o surpriză.

Indicăm: NINETA, *Amy Scotland.*

PREMIUL CATILINA

Sulfina, Bafta și Năluca au șanse bine conturate.

Prima cu tot handicapul pe care-l suferă, pare cea mai recomandabilă.

Bafta dacă va marca un nou progres, ceiace este de așteptat, va fi oricând capabilă să răstoarne calculele. Năluca prin regularitatea ei are șansa trela.

Indicăm: SULFINA, *Bafta*, Năluca.

PREMIUL BEAUMOIR

Champion jr. după performanțele din anul acesta se impune.

Este în plus și cel mai încercat fondist al cursei.

Bruma II, care ultima oară a învins 1.29.9 pe km. și Brebenea, îi vor fi adversare redutabile.

Indicăm: CHAMPION JR., *Bruma II.*

CONCURENȚII DECLARAȚI OFICIAL

Premiul CECILIA
Handicap — 15.000 lei

Tip Top	1700	T. Marcu
Mișu	1700	Brânzea
Veturia	1720	V. A-sky
Franț	1740	Dobrescu
Odessa	1740	Pavlic
Darling W.	1780	Corol
Sever	1760	Raymer
Ropot	1780	Crotenco
Baba Dochița	1820	Ghinea

Premiul CARAMURAT
Condiție (1/2) — 15.000 lei

Adam	1700	Gaidaev
Miss Texas	1700	V. A-sky
Vardar	1720	Pavlic
Chiot	1720	Crotenco
Dvalin	1720	A. Bota
Leac	1760	Slobozenco

Premiul BEUNHILDE
Handicap — 15.000 lei

Primăvara	2130	Lt. Trifu
Pan Worthy	2120	D-na S-cean
Pinkerton	2160	Maior P-vici
Helen Halpin	2160	M. Cantecan
Hollo	2130	M. Stopa
Răsura	2200	B. G-dănescu
Domnica	2220	I. Brânzea

Premiul BOHUN
Record — 27.000 lei

Tutun	2120	Slobozenco
Dorka	2120	Grunwald
Trixie	2120	Cerkasoff
Talaz	2120	A. Bota
Ben Hur	2140	Tassopol
Kanada	2140	Grăjdănescu
Pandur	2140	Dobrescu
Havana	2140	V. A-sky

Premiul CAVALIER
Performanță — 15.000 lei

Isvor T.	2080	Butan
Luminița	2100	Iurca
Ulm	2120	Pavlic
Victor	2120	Corol
Cariuș	2120	Crotenco
Iarba	2140	Lucan
Cilly Hanover	2160	Grunwald
Urganda	2160	Zabelin
Vrăjitor	2160	I. Russ
Fugar	2180	V. A-sky
Joker	2180	Szabo
Arama	2200	Gaidaev

Premiul BENEDICT
Condiție (1/20) — 21.000 lei

Gladiator II	1720	Pavlic
Little Orphan	1720	Cercasov
Szeged	1740	Tassopol
Haron	1760	V. A-sky

Premiul CHIANTI
Condiție — 15.000 lei

Chilipir	1640	Brailovsky
Nineta	1640	Crotenco
Olenca	1720	Gaidaev
Măgura	1720	Crainic
Draga Mea	1720	Grăjdănescu
Amy Scotland	1760	Szabo
Zenit	1780	Fischer

Premiul CATILINA
Condiție (1/1) — 15.000 lei

Bafta	2060	Brailovsky
Cimbric	2080	Iurca
Olga	2080	Butan
Draeu	2080	Teofil
Uraca	2100	T. Marcu
Domnia	2100	Lucan
Fusia II	2120	Ghinea
Comt. Worthy	2120	Corol
Năluca	2140	Tassopol
Tara	2160	Zonticov
Sulfina	2200	V. A-sky

Premiul BEAUMOIR
Handicap — 18.000 lei

Benito H.P.	2200	Fischer
Busuioc	2220	Ghinea
King Worthy	2200	Pântecan
Brebenea	2240	Gaidaev
Bruma II	2240	Lucan
Champion jr.	2240	Gram

INFORMAȚII

AZI LA BANEASA-TRAP

● ALERGARILE vor începe la ora 15 precis.

● EVENTUL va funcționa în cursa întâia cu a doua (Premiile Cecilia și Caramurat), a patra cu a cincea (Premiile Bohun și Cavalier), a șasea cu a șaptea (Premiile Benedict și Chianti) și a opta cu a noua (Premiile Catilina și Beaumoir).

● LA SECRETARIATUL Jockey Clubului se publică azi greutățile în handicapurile de Duminică

PRONOSTICURILE PRESEI

ZIARELE	Premiul Cecilia	Premiul Caramurat	Premiul Brunhilde	Premiul Bohun	Premiul Cavaler	Premiul Benedict	Premiul Chianti	Premiul Catilina	Premiul Beaumoir	
Universul Sport	Sever Baba Dochița	Miss Texas Leac	Helen Halpin Domnica	Trixie Talaz	Urganda Joker	Little Orphan Szeged	Nineta Amy Scotland	Sulfina Bafta	Champion jr. Bruma II	
Gazeta Sporturilor	Sever Ropot	Leac Miss Texas	Helen Halpin Domnica	Trixie Pandur	Fugar Joker	Szeged Little Orphan	Nineta Chilipir	Sulfina Năluca	Champion jr. Brebenea	
Universul	Odessa Baba Dochița	Miss Texas Leac	Helen Halpin Răsura	Ben Hur Trixie	Urganda Fugar	Szeged Haron	Amy Scotland Nineta	Sulfina Bafta	Champion jr. Brebenea	
Curentul	Odessa Veturia	Leac Vardar	Hollo Răsura	Pandur Ben Hur	Fugar Arama	Szeged Haron	Măgura Nineta	Sulfina Fusta II	Champion jr. King Worthy	
Evenimentul	Odessa Veturia	Vardar Leac	Helen Halpin Răsura	Trixie Ben Hur	Ulm Fugar	Szeged Haron	Chilipir Amy Scotland	Bafta Sulfina	Bruma II Champion jr.	
Timpul	Veturia Sever	Leac Miss Texas	Răsura Hollo	Talaz Tutun	Urganda Fugar	Szeged Haron	Amy Scotland Nineta	Fusta II Sulfina	King Worthy Champion jr.	
Ordinea	Sever Ropot	Leac Vardar	Răsura Helen Halpin	Talaz Trixie	Cartuș Isvor T.	Haron Szeged	Nineta Zenit	Sulfina Tara	Champion jr. King-Worthy	
Semnalul	Veturia Sever	Miss Texas Leac	Hollo Domnica	Ben Hur Pandur	Fugar Joker	Haron Szeged	Chilipir Nineta	Fusta II Tara	Brebenea Champion jr.	
Jurnalul	Ropot Veturia	Leac Miss Texas	Helen Halpin Domnica	Trixie Tutun	Ulm Cartuș	Szeged Haron	Amy Scotland Zenit	Sulfina Tara	Champion jr. Bruma II	
România	Sever Odessa	Adam Vardar	Pan Worthy Răsura	Tutun Pandur	Urganca Cartuș	Szeged Haron	Ninetta Chilipir	Sulfina Bafta	Champion jr. King Worthy	
Cei mai indicați	Sever 4 Odessa 3 Veturia 2 Ropot 1	Leac 5 Miss Texas 3 Adam 1 Vardar 1	Hel. Haipin 5 Hollo 2 Răsura 2 Pan Worthy 1	Trixie 4 Ben Hur 2 Talaz 2 Pandur 1 Tutun 1	Urganca 4 Fugar 3 Ulm 2 Cartuș 1	Szeged 7 Haron 2 Little Orphan	Nineta 4 Amy Scotland 3 Chilipir 2 Măgura 1	Sulfina 7 Fusta II 2 Bafta 1	Champion jr. 7 Brebenea 1 Bruma II 1 King Worthy 1	

Duminică se dispută Derbyul român

Concurenții probabili

Cea mai importantă alergare de galop a anului, — Derbyul — se va disputa Duminică.

Este cunoscută importanța și semnificația clasicei încercări. Inutil deci să insistăm în această privință.

Ediția 1940 a importantei dispute se prezintă peste așteptări. Poate fi socotită ca una din cele mai reușită din ultimul timp.

Intr'adevăr, situația în rândurile trei anilor indigeni nu este deloc clară. Dimpotrivă, ultimele rezultate au făcut-o confuză.

Probele preliminare Derbyului dela începutul stagiunei reliefaseră pe Liliac II și S. O. S.

Reuniunile ultime și Bienalul au evidențiat încă trei elemente valoroase. Este vorba de calul în mare progres Șoimar, de Brelan a cărui comportare din Bienal a însemnat o mare revelație și de Barius în completă transformare. Aceștia au dovedit reale posibilități, valori excelente și deci veleități pentru importanta dispută. De unde Derbyul părea circumscris la doi cai, iată că se ivesc încă alți trei competitori cu justificate titluri. Inseamnă deci că proba de Duminică prezintă o mare atracție.

Deocamdată dăm o primă listă a concurenților probabili care ar avea următorul aspect:

Brelan 58, J. Gill.
Șoimar 58, Tasim.
S. O. S. 58, Cucu.
Liliac 58, Cristea. R.
Barius 58, Ilinca.
Fărtat 58, Logofătu.
Argintiu 58, ?
Bilitis 56½, *Vincent.*
Favorita II 56½. ?

*

Azi vor galopa pe pista de curse o parte din concurenții importanței curse.

ALERGARILE DE TRAP

Băneasa Trap; Ziua 10-a, Sâmbătă 1 Iunie 1940

—INSCRIERI—

Premiul GENERAL C. COANDA
Grupă — 60.000 lei

2200 Taina, Columbus, Giuditta, Rama II, Dorka, Blondella, Gondolat II, Szeged, Gruia, Roland D., Ninon, Birlic, Levente, Joppa Hanover Petruș, Ben Hur

Premiul CRUSADER
Condiție (1/5) — 18.000 lei

1700 Enneim, Miriștea, Dracu, Bafta, Bănuța
1720 Lilia, Eol, Tmy Scotland, Grozava, Draga mea, Cina, Joker
1740 Columbus, Helen Halpin, Tătăran, Bandit II
1760 Paj Axtell, Santuța, Birlic
1780 Floare
1800 Gaby M.

Premiul COLIDGE
Condiție (1/5) — 18.000 lei

1700 Primăvara, Zarzăr, Măgura, Cavaler
1720 Busuioc, Mura, Tava, Handicap, Spic. Hollo, Sorvanet, Florita
1740 Kitty Clair, Centaur, Catinca, Sonia Worthy, Ghid, Dolly Worthy, King Worthy, Hercegno, Giuditta, Adda Worthy, Tutun, Iubita, Peter Gordon, Bruma II, Domnica
1760 Pock, Anny Worthy, Flying, Jarvis, Torent, Winsome Josedale, Little Orphan, Josedale Margot
1780 Nation, Havana
1800 Sam Worthy, Gruia Blondella

Premiul EXCELSIOR
Condiție (1/2) — 2400 lei

2080 Chiot. Leac
2100 A 1, Câmp. Voinicu, Victor, Cartuș, Chilipir
2120 Fugar, Arama, Atlantida, Garofița, Habar, Aurica
2140 Turul, Allah
2180 Avion
2200 Joly

Premiul CONTENDER
Performanță — 15.000 lei

2100 Iarba, Ciuleandra, Lilia, Fusta II, Leac
2120 Cilly Hanover, Rozina, Voinicu, Ciuruc, Șoimu
2140 Elisor, Dudu Gordon, A 1, Urganda, Atlantida, Garofița
2160 Zarzăr, Glovinezza II, Fugar Nineta, Bistricioara, Arama, Joker, Princesse Axtell
2180 Tais, Pan Worthy, Ialpug, Săgeata
2200 General Worthy, Diadia Lul, Ostaș, Cina, Tara, Călin
2220 Eol, Bandit II, Sulfina

Premiul CHARMION
Record — 15000 lei

1700 Zarzăr, Vatel, Fugar. Vrăjitor, Arama
1720 Diadia Lul, Glovinezza II, Pan Worthy, Hispano, Săgeata
1740 Pinkerton, Olenca, General Worthy, Tava, Primăvara, Răsura, Durdulia, Tara, Eol, Cavaler, Călin
1760 Sultana, Elena, Eggy, Aluniș, Hollo, Amy Scotland, Draga Mea, Zenit, Voința, Helen Halpin, Florita, Paj Axtell, Domnica, Tătăran, Va-ta
1780 Busuioc, Sorvanet, Zvon, Peter Gordon, Movila, Santuța, Floare

Premiul CARAMEL
Handicap — 15.000 lei

2060 Fusta II
2080 Șoimu
2100 Isvor T
2120 Bănuța, Lupoaica, Chilipir. Leac
2140 Iarba, Lilia, Rozina, Princesse Axtell, Cilly Hanover, Cartuș, Cluruc
2160 Primăvara, Pușa, Joker, Garofița, Vrăjitor
2180 Bistricioara, Zarzăr, Dudu Gordon, Cina, Atlantida, Nineta
2200 Tara, Hispano, Călin
2220 Tais, General Worthy
2240 Eol

Premiul CAVARADOSSI
Handicap — 18.000 lei

1700 Tava
1720 Geisha, Hollo, Zgomot, Livada, Olenca, Va-ta, Grozava, Paj Axtell, Peter Gordon, Eol, Durdulia
1740 Peter Worthy, Bruma II, Kismet, Mura, Florita, Santuța, Isabela, Dolly Worthy, Draga Mea, Carol Hanover, King Worthy, Busuioc, Spic
1760 Handicap, Kamaa, Sorvanet, Centaur, Birlic, Voința, Brebenea Ghimp, Catinca, Adda Worthy, Flying, Sonia Worthy, Joly
1780 Giuditta, Gaby M
1800 Tutun, Jarvis

Premiul DON COSSACK
Handicap — 27.000 lei

1700 Anny Worthy, Pock, Prokator, Havana, Iubita, Sam Worthy
1720 Kanada, Pandur, Szeged, Kundry, Katy Caid, Josedale Margot
1740 Petrus, Ninon, Gruia, Levente, Ghid
1760 Roland D., Gondolat II

Azi, la Băneasa-Trap

Programul festivității de inchiderea Balcaniadei cicliste

Astăzi încheindu-se prima Balcaniadă ciclistă, comitetul organizator a decis ca festivitatea de închidere cu tot ceremonialul ei să aibe loc în incinta hippodromului Băneasa Trap cu începere dela orele 19

Iată programul acestei festivități:

— Campionatul de fond pe șoseaua va avea loc pe șoseaua Jianu cu începere dela ora 15 precis.

— După terminarea campionatului se va proceda la solemnitatea de închidere a Balcaniadei de Ciclism pe hippodromul Băneasa Trap din bulevardul Mărăști 65, cu începere dela ora 19.

— Ciclistii vor intra pe poarta specială și se vor așeza pe pistă în fața tribunei oficială.

— Oficialii vor intra prin poarta tribunei oficiale unde vor lua loc. Ceilalți spectatori vor intra prin poarta tribunei publice.

— D. președinte al Federației Române de Ciclism V. Canarache va ordona salutul către M. S. Regele.

Urmează proclamarea campionului balcanic de fond, îmbrăcarea tricoului de campion.

— Prezentarea campionilor și atribuirea premiilor:

1) Viteză — Bulgaria.
2) Demifond — Grecia.
3) Urmărire — Bulgaria.
4) Cuvântarea președintelui Federației Cicliste Române, d. V. Canarache.
5) Cuvântarea președintelui „U.F.S.R.", d. G. Plagino.
6) Cuvântarea reprezentantului țării campioane.
7) Cuvântarea primarului general al municipiului București, d. general V. Dombrowsky.

DIVERSE

● FIIND conduși de băeți de grajd, următorii cai primesc un avans de 20 de metri:

Isvor T., în premiul Cavalier; va pleca dela 2080 m.

Speranța în aceiaș cursă; va pleca dela 2100 m.

Iarba tot în premiul Cavalier; va pleca dela 2120.

Vrăjitor în aceiași alergare; va pleca dela 2160.

Chilipir în premiul Chianti; va pleca dela 1640.

Bafta în premiul Catalina; va pleca dela 2060.

Cimbric, Olga și *Drac* în premiul Catilina; vor pleca dela 2080.

Tara în aceiași alergare; va pleca dela 2160.

● AZI se fac la secretariat societății hipice române de trap retragerile pentru alergările de Sâmbătă.

CICLISM

Nădejdile noastre..

TUDOSE: duritatea NICULICI: supleţea MORMOCEA: tactica şi ŢAPU: şiretenia „vulpoiului bătrân"

iată oamenii şi însuşirile dela care aşteptăm victoria în ultimul act al Balcaniadei: Campionatul de fond

Am spus-o. Adversarii îi cunoaştem şi ne ştiu şi ei foarte bine. Poate că ştiind că ne-au bătut crunt pe velodrom, din motive pe care le-am expus fugar, în cronica zilei şi asupra cărora vom reveni, — ei — străinii — pot socoti că treburile vor merge tot aşa. Pot judeca, până una alta, că şi aci, la fond, ne au în buzunar.

Numai că lucrul se schimbă cu totul.

Două viraje în loc, care cer tot atâtea înfrânări şi tot atâtea demaraje, la eşire, în fiece tur, fac din cursa de astăzi o întrecere spectaculoasă.

Cursa de o zi NU e cursa forţei. A forţei brute. Nu.

E cursa vigilenţei, cursa virajelor. A virajelor luate cât mai sigur. E eşirii din cotitură, în loc, în „pline gaze". Câteva lungimi pierdute pe unul din viraje pot fi fatale. Oricui. Fie că are nume cu sonorităţi greceşti, bulgare, turce sau române.

Fără a ne supra evalua, la cursa de astăzi ne aliniem cu o stare sufletească mai sigură, mai clară, precisă. E certitudinea însului care nu socoteşte partida dintr'un început pierdută.

Ne dă siguranţa asta următoarele nume :

TUDOSE

L-aţi văzut pe velodrom, îl ştiţi din portretele care i le-am făcut, în repetate rânduri. Inalt, masiv, dur, cu o forţă excepţională, cu un sprint de autentic vitezist, Tudose este un excelent „sprinter-rutier". In cursa de astăzi asemenea calităţi sunt determinante în lupta pentru victorie.

Ajutat de ceilalţi, şi, în eventualitatea unei sosiri la demaraj, are, fără exagerare, şansă primă.

NICULICI

Mărunt, suplu, abil pe viraje, este în orice cursă, acolo unde trebue. Il veţi găsi bine plasat, întotdeauna, în momentul hotăritor. Când pleacă vreun temerar din pluton, el e lipit de roata din spate a acestuia. E un fel de umbră a protagonistului care intenţionează să evadeze. Suplu, excelent pe viraje, prudent, şi totdeauna la locul potrivit este alergătorul capabil de o comportare foarte bună. Victoria ?...

Nu. Niculici n'are sprint teribil şi detaşat nu poate sosi. Nu este omul evadărilor de unul singur. Poate însă face un joc minunat lui Tudose.

MORMOCEA

„Cocorul din Brăila" e în formă bună. Este destul de rutinat pentru a nu aştepta dela el o comportare bună, foarte bună. Este şi el un „rutier-sprinter". O evadare Tudose-Mormocea, nu este aşa, că o vedeţi cu sorţi de izbândă ? Mai ales când vrea Mormocea duce de unul singur .....până stă vântul", ca să ne exprimăm chiar în limbajul său pitoresc de brăilean.

Mormocea, parcă, nereperat, până acum, de adversari poate specula cu folos acest fapt.

ŢAPU,

„Vulpoiul bătrân" care a plâns, la banchet, când s'au distribuit premiile, e îndârjit nevoie mare. Toată gama sa de şiretlicuri, va fi desfăşurată. Tot ceeace a acumulat ca tehnică şi tactică, de-alungul a 14 ani de curse naţionale şi internaţionale, va aplica pe teren astăzi.

Să dea Dumnezeu să fie sănătos tun, numai atât mă rog, şi veţi vedea că „bătrânul Ţapu" e încă tânăr... ne-a declarat aseară şi s'a dus să se culce de vreme.

Vitalitatea extraordinară, dispoziţia lui inepuizabilă, ne dau nădejde.

*

Cât priveşte al cincilea component al echipei, Norhadian sau Ciorobea, oricare va fi, va trebui să lupte până la ultima vlagă pentru cei patru aşi de mai sus, şi pentru victoria noastră deci.

— em. i. —

Pe Valea Prahovei

Cu participanţii şi oficialii campionatelor balcanice

Superbe manifestări de înfrăţire prin sport, datorite d-lui VASILE CANARACHE

Foarte rar mi-a fost dat să fiu adânc impresionat de felul în care promotorii sportului românesc înţeleg să-şi primească oaspeţii. Este în firea poporului nostru să fie gazdă admirabilă, astfel că, totdeauna am considerat drept datorie ceea ce s'a făcut pentru delectarea celor cari, ca adversari, au venit pe meleagurile ţării noastre.

Luni dimineaţa, am participat la o excursiune organizată de Federaţia Română de Ciclism în onoarea acelora cari au luat parte activă la competiţiunea balcanică de ciclism, cel mai important eveniment sportiv al acestui tardiv început de primăvară.

Sub ochii participanţilor, s'a desfăşurat filmul bogăţiilor de pe faimoasa noastră vale a Prahovei şi trebuie să menţionez că toată lumea a rămas încântată din toate punctele de vedere.

Efectuată cu autocare confortabile, excursiunea a însemnat un bun mijloc de destindere, un admirabil prilej de înfrăţire prin sport a naţiunilor participante. Adversităţile dispăruseră ca prin farmec şi toată lumea se întrecea în voioşie şi bună dispoziţie.

Deşi nu a putut să ia parte la această încântătoare deplasare, d. Vasile Canarache, preşedintele forului nostru de specialitate, a ştiut să pregătească, în mod incomparabil, o expediţie care s'a soldat cu cel mai franc succes.

D. ing. Stoianovici care, în lipsa preşedintelui, a îndeplinit oficiul amfitrionului, a izbutit graţie unei remarcabile amabilităţi şi unui tact ce trebuie menţionat, să împace pe toată lumea şi să ducă la bun sfârşit o misiune ce nu părea deloc a fi uşoară, datorită faptului că trebuiau mulţumite peste o sută persoane.

D-nii ministru Constantin Giurescu şi general Gabriel Marinescu au binevoit să colaboreze la desăvârşirea reuşitei, oferind participanţilor câte un fastuos banchet. D. ministru al Propagandei a rezervat excursioniştilor surpriza unei mese copioase pe malurile lacului Snagov, iar preşedintele de onoare al F.R.S.C.-ului a fost amfitrionul reprezentant al mesei comune dela Sinaia.

Atenţiunea celor două personalităţi politice şi sportive a avut darul să menţină la nivel ridicat, manifestarea care în cursul zilei de Luni a contribuit la o marcată tendinţă de înfrăţire a naţiunilor prin sport.

Au fost clipe de înălţare sufletească, cari au culminat prin vizita făcută centrului străjeresc dela Breaza şi prin cele câteva însufleţite cuvinte spuse de oficialii participanţi, cu prilejul mesei comune dela Snagov.

La Breaza am revăzut pe un vechi camarad de sport şi am avut deosebita onoare de a fi, la o gustare, oaspeţii inegalatului maestru al scenei româneşti, d. Ion Manolescu, care, îndrăgostit de frumuseţile naturale ale scumpei noastre ţărişoare, a acceptat greaua misiune de primar al oraşelului „anti-cameră" a Carpaţilor.

In ce priveşte vechiul camarad de sport de care pomenesc mai sus, el este maiorul Marin Georgescu, pe timpuri cercetaş de prima mână, gimnastic neîntrecut şi neobosit practicant al naţaţiei. L-am regăsit, după ce ani dearândul încercasem zadarnic să-i dau de urmă. Cu atât mai plăcută a fost surpriza descoperindu-l într'un pitoresc colţ de ţară, îndeplinind pretenţioasa misiune de îndrumător al celor chemaţi să pregătească moralul şi fizicul tineretului nostru.

Maiorul Marin Georgescu este comandantul centrului străjeresc dela Breaza. O mai bună alegere nu se putea face şi mărturisesc sincer că elevii sunt demni de comandantul lor. Gazdă de rară amabilitate, maiorul Marin Georgescu a făcut să defileze prin faţa ochilor noştri, o stare de lucruri cu adevărat impresionantă.

Am rămas cu totul captivat de disciplina şi curăţenia prin care se face remarcat acest centru de pregătire a viitorilor apărători ai graniţelor, peste care nu vom accepta să treacă niciun străin înarmat.

Maiorul Georgescu este, în afară de un excepţional organizator, un gospodar care face cinste întregei suflări româneşti. Il admir cu toată sinceritatea adevăraţilor sportivi şi, cu permisiunea lui, îi adresez nepreţuite felicitări, asigurându-l în acelaş timp că, aşa cum înţelege să-şi îndeplinească misiunea, este exclus să nu culeagă cele mai bune roade.

Revenind la excursiunea organizată de d. Vasile Canarache, voi spune că alte momente de înălţare sufletească au fost prilejuite de scurtele cuvântări ţinute de oficialii competiţiunei balcanice, cu prilejul mesei comune servită în seara zilei la Snagov.

S'au spus cuvinte atât de frumoase — autorii lor sunt d-nii: Issaias (Turcia), Boris Alexieff (Bulgaria) şi Vasile Canarache (România) — încât am tot dreptul să cred că o afinitate de vederi va cimenta legăturile dintre naţiunile dornice de pace, din acest colţ al greu încercatului nostru continent.

Ca încheiere se cuvine un îndreptăţit omagiu la adresa d-lui Vasile Canarache, preşedintele Federaţiei Române de Ciclism care, cu toată criza prin care continuă să treacă sportul pedalei la noi, depune lăudabile eforturi spre a-i asigura platforma necesară unei convenabile propăşiri în viitor.

Jenny Dumitrescu

Orizonturi noi

„Voiu sprijini ciclismul cu toată dragostea şi toată puterea", a făgăduit d. ministru VANTU, cu prilejul BALCANIADEI

Este un fapt notoriu că d. ministru Vântu e un sportiv emerit, îndrăgit de tot ce e mişcare sportivă.

Astfel d-sa a asistat, cu viu interes, la Balcaniadă, a împărţit apoi premiile şi cu acest prilej, a rostit câteva simţite fraze, subliniind valoarea sportului ciclist şi rostul acestui sport.

Printre altele d-sa a spus:

„Ciclismul nu este numai un sport, un mijloc de agrement, ci şi un mijloc de întărire a vlăstarelor neamului. Ciclismul este un instrument de utilitate absolut necesar în anumite împrejurări excepţionale.

Şi mai departe, vorbitorul a făgăduit:

„Mă voi ocupa îndeaproape de acest sport frumos pe care l-am practicat şi-l voi sprijini cu toată dragostea şi cât îmi va sta în putinţă".

*

Este aci, în aceste cuvinte, ale unui iubitor al sporturilor, şi al ciclismului, o făgăduială care deschide căi largi, frumoase, sportului ciclist. De aci în colo pedala se poate mândri că printre adepţii ei se numără şi d. ministru Vântu. Care, de altfel, ne amintim cu plăcere, a dat un larg concurs „Turului României" la Cernăuţi în 1936.

RUGBY

Programul matchurilor de Duminică 2 Iunie

Sp. Studenţesc şi Viforul Dacia în repaus

Etapa a VIII-a retur din campionatul naţional, ce se joacă Duminică 2 Iunie, are următorul program:

ONOARE

STADIUL ROMAN-VENUS, teren Velodrom, ora 17.30, arb. Th. Kranz.

C. F. R.-VICTORIA, teren Triunghiu, ora 17.30, arb. C. Dinescu.

R. C. 13—T. C. R., teren T. C. R., ora 17.30, arbitru I. Andrieş.

CATEGORIA II-a

R. C. B.-VENUS, teren Velodrom, ora 16, arbitru Ionică Georgescu.

C. F. R.-VIFORUL DACIA, teren Triunghiu, ora 10, arb. Ion Anastasiade.

T. C. R.-SP. STUD., teren T. C. R., ora 9, arb. Ion Ifrim.

AVIAŢIE

Străjeria şi aviaţia

Straja Ţării (ţinutul Bucureşti) pentru a putea da putinţă tineretului de a se obişnui şi acomoda cu aviaţia şi mai ales cu sborurile, a căutat să facă orice sacrificiu pentru această nevoie, pe care vremurile de azi ne-o impun. Prin înţelegerea şi bunavoinţă a societăţilor LARES, A. R. P. A. şi C. F. R. (aviatică), Straja Ţării a obţinut pentru străjerii doritori de a sbura deasupra Capitalei permisiunea de a avea în anumite zile, ce se vor anunţa la timp, avioane cari să execute sboruri cu străjeri deasupra Capitalei. Sborurile sunt gratuite, se cere însă permisiunea părinţilor pentru toţi străjerii cari ar dori să sboare. Aceste încercări (a străjerilor între 14-18 ani) pentru aviaţie care este un sport şi de utilitate naţională.

BOX

Succesorul lui Lou Ambers

LEW JENKINS,
noul campion mondial la categ. ușoară

Titlul de campion mondial la categoria ușoară are un nou deținător în persoana tânărului pugilist american Lew Jenkins. Felul în care noul campion și-a cucerit titlul, învingând prin scoaterea din luptă în numai trei reprize pe faimosul Lou Ambeus, arată neîndoios valoarea lui Lew Jenkins. Lou Ambers, la 27 ani, a cedat cu o ușurință neînchipuită tânărului pugilist din Texas. Dar Lew Jenkins cu toate acestea, nu a făcut altceva decât să egaleze peformanțele lui Joe Louis, Emile Pladner și Tony Canzoneri, cari deasemeni, la 23 ani, au devenit campioni ai lumii. De altfel în clasamentele americane alcătuite până în prezent dela începutul anului, Lew Jenkins a fost situat neîntrerupt printre primii zece boxeuri din lume ai categoriei. Specialiștii lui National Boxing Association în clasamentul întocmit pe luna Februarie, îl socoteau la acea epocă ca al 5-lea pugilist din lume, după Lou Ambers, Davevey Day, Sammy Angoot și Pete Lello.

DETRONAREA LUI AMBERS A FOST PREVAZUTA

Victoria rapidă a lui Lew Jenkins în fața lui Lou Ambers a fost socotită ca o mare surpriză, mai ales ținând seama că Ambers nu a cunoscut o asemenea înfrângere nici din partea fenomenalului Henry Armstrong, când acesta la 17 August 1938 cucerea cel de al treilea titlu mondial. O mare parte din presa americană protestase contra deciziei, care după părerea lor era nedreaptă. Și acelaș Lou Ambers după un an de zile își luase revanșa asupra lui Armstrong.

Totuși, pentru John Attell, unul dintre numeroșii specialiști americani, detronarea lui Ambers nu a făcut nici o impresie, deoarece acesta susține că toți campionii mondiali, cu excepția lui Ceferino Garcia, categoria mijlocie, nu își vor putea păstra titlurile la asalturile challengerilor. Și prevederile lui Attell s'au dovedit în parte a fi juste, — deși nu puțini au fost aceia, care l-au socotit neserios

IN 20 ANI, 11 CAMPIONI MONDIALI

Lew Jenkins, preia titlul suprem al categoriei, care de la sfârșitul războiului mondial până în prezent a trecut prin 11 mâini, în timp de 20 ani. Pe rând Adolph Wolgast, Jimmy Goodrich, Rocky Kansas (Rocco Tozzo), celebrul Benny Leonard, Sammy Mandel, Al. Singer, Tony Canzoneri, Barney Ross, Lou Ambers, Henry Armstrong și de curând Lew Jenkins s'au perindat la succesiunea titlului mondial. Dintre aceștia doar Benny Leonard, Canzoneri și Lou Ambers au deținut trofeul în timp mai îndelungat.

Va reuși Lew Jenkins să reziste atacurilor repetate ale challengerilor în tot cursul anului 1940? Tinerețea, vigoarea și voința sa vor fi desigur supuse la examene hotărâtoare.

Duminică 2 Iunie, la Brașov

Constantin David boxează cu Nellu Oprescu
Pe program cei mai valoroși amatori ai grupării „Mielu Doculescu"

Duminică 2 Iunie, secțiunea de specialitate a grupării polisportive I.A.R. își inaugurează activitatea, organizând în sala proprie din Brașov o interesantă reuniune pugilistică, cu concursul boxeurilor bucureșteni.

Conducătorii secțiunei, în frunte cu d. inginer N. Florescu au alcătuit un program select menit să satisfacă și pe cei mai pretențioși iubitori ai sportului cu mănuși.

In match vedetă vor boxa cu această ocazie fostul campion amator C-tin David cu vechiul profesionist Nellu Oprescu. Va fi o întâlnire pasionantă și care ne va da prilejul unei noui verificări a formei excelentului David, înaintea matchului pe care urmează să-l susțină la București, la 22 Iunie, cu italianul Bistrezzo

Partea amatoare a programului este de asemenea la înălțime, cuprinzând șase partide, cu concursul celor mai valoroși amatori ai sălii „Mielu Doculescu", cari vor servi replica elevilor maestrului Constantin David.

In întregime programul reuniunei dela Brașov se prezintă astfel:

MATCH PROFESIONIST

Constantin David—Nellu Oprescu; 10 reprize a 3 minute

MATCHURI AMATOARE

Alexandru Zahiu (I.A.R.) — Alexandru Câlcic (M. D.)
Niculae Iorga (I.A.R.) — Radu Roșianu (M. D.).
Florian Codrea (I.A.R.) — Andrei Ionescu (M. D.).
Vasile Stroie (I.A.R.) — Gheorghe Enciu (M. D.).
Vasile Florea (I.A.R.) — Costel Stănescu (M. D.)
Ioan Pompiliu (I.A.R.)—Dumitru Niculae (M. D.).

Ken Overlin,
cel de al 32-lea campion al lumii de categorie mijlocie

Philipinul Ceferino Garcia, campionul lumii la categoria mijlocie, punându-și titlul în joc zilele trecute la New York, pe vestita arenă Madison Square Garden, în fața lui Ken Overlin, a suferit o neașteptată înfrângere. Boxeurul de culoare a avut ghinionul să lupte cu Ken Overlin în maximum de formă. Americanul într'o condiție fizică excelentă, cu toate că numără 30 de ani, a reușit să aibe avantaj în aproape toate cele 15 reprize ale luptei. Infrângerea lui Ceferino Garcia constituie o mare surpriză, deoarece philipinul era favoritul matchului.

Noul campion nu este un pugilist tânăr, dar prin voință, perseverență și seriozitate a reușit să-și împlinească visul.

Matchurile pierdute dela începutul carierii sale nu l-au descurajat și a continuat să lupte mai departe cu același curaj. Ken Overlin este cunoscut și boxeurilor europeni din matchul pe care l-a disputat la Paris, în urmă cu câțiva ani, împotriva lui Edouard Tenet. Campionul mondial de astăzi a primit o serioasă lecție de box din partea elevului celebrului Marcel Thil și a fost nevoit să se întoarcă în America, fără să mai dispute vreun alt match.

In ultimul timp însă Ken Overlin prin conștiinciozitatea lui și rezultatele obținute era clasat de către specialiștii americani în clasamentele întocmite recent ca al treilea boxeur de categorie mijlocie din lume după Ceferino Garcia și Al. Hostack.

Pentru americani, întâlnirea dintre Garcia și Overlin a însemnat lupta pentru supremația pugilistică între rasa albă și neagră.. Și această luptă spre orgoliul yenkeu s'a terminat în favoarea boxeurului alb.

Un amănunt interesant este faptul că de la 1884, data la care a fost proclamat primul campion al lumii la această categorie în persoana americanului Jack Nonpareil Dempsey (nu faimosul Dempsey) și până în prezent, vreme de 56 ani, au cucerit acest trofeu 32 pugiliști, dintre cari un englez, Bob Fitzimons, doi francezi, Marcel Thil și Tenet, doi boxeuri de culoare, Gorilla Johnes și Ceferino Garcia iar restul, americani.

Breack... stop... out...

● Gheorghe Georgescu fost campion național amator la categoria mijlocie, ne-a scris de pe zonă că își continuă antrenamentul în tovărășia profesionistului Nicolae Milea, deasemenea concentrat și că dorește să înfrunte pe Alfred Meschi, campionul României la categoria semi-grea.

● NELLU OPRESCU se antrenează intens în compania campionului la toate categoriile Vasile Șerbănescu, în vederea matchului dela Brașov. Deși concentrat, viitorul adversar al lui David se poate antrena grație sportivității șefilor săi

● AMATORUL ALEXANDRU CALCIC părăsește gruparea Sportul Studențesc și se va antrena în viitor în sala „Mielu Doculescu".

● Johnny Barbara, cel mai bun semi-greu din Chicago, a dominat pe Fritzie Zivic din Pittsburgh, într'un match de 10 reprize, disputat la Filadelfia.

● Secția de box A. C. T. și-a reluat activitatea în aer liber, la sediul său din str. Gen Berthelot 10.

Antrenamentele au loc în fiecare seară între orele 19-21, sub conducerea maestrului Gogu Georgescu.

Inscrierile se primesc la sediu.

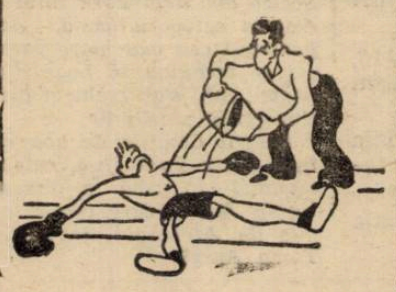

ATLETISM

In ziua de 7 Iunie, în toate capitalele de județ se vor desfășura concursuri străjerești de atletism

Potrivit programului întocmit de Straja Țării, în ziua de 7 Iunie se va desfășura în toate capitalele de județ, concursuri de atletism, rezervate străjerelor și străjerilor din legiunile respective.

Aceste manifestațiuni vor fi ocazii nimerite de a se descoperi o serie de elemente de valoare, pe care Federația de atletism urmează să-i selecționeze și să-i antreneze pentru a forma din ei, viitorii campioni în diferitele specialități.

Sute de străjere și străjeri se pregătesc în vederea campionatului de atletism

Campionatele de atletism ale străjerilor din Capitală constitue marele eveniment al sezonului de primăvară.

In vederea acestei competițiuni care va strânge pe stadionul A. N. E. F. sute de străjeri și străjere, stolurile din Capitală au început antrenamentele.

Campionatele se vor desfășura în ziua de 7 Iunie, iar înscrierile se primesc până în seara zilei de 1 Iunie, pe adresa Legiunii, Clemenceau 6.

DOUA TROFEE PUSE IN JOC

Campionatele străjerești de atletism au fost înzestrate cu două cupe donate de către d. Ch. Teodorescu, președintele secțiunii de atletism a clubului Viforul Dacia.

Intense pregătiri pentru concursul femenin de mâine
Se contează pe o participare extrem de numeroasă

Cea de a doua întâlnire-antrenament deschisă atleților care de data aceasta se va desfășura sub auspiciile exclusive ale comisiei tehnice feminine de pe lângă F. R. A., suscită un interes tot atât de mare ca și cea de Joia trecută.

Marile reuniuni atletice feminine înscrise în programul de activitate al F. R. A. pe anul acesta, a forțat alura activității F. R. A.-ului pe acest nou tărâm, ce prinde din ce în ce în masa tinerelor noastre fete. Atletismul feminin, altădată numai fala a câtorva centre din Ardeal, a început să evadeze din aceste hotare strâmte și aci.

Este un semn de bun augur pentru întreaga mișcare atletică românească, și o dovadă că și la noi se poate realiza ceva în această ramură.

CLUBURILE SE PREGATESC

Intâlnirea aceasta a impus cluburilor din Capitală, desfășurarea unei activități din cele mai intense.

Zilnic stadionul A. N. E. F. este teatrul antrenamentelor venusistelor, stadistelor și victoristelor.

Programul fixat de comisia tehnică, este minunat ales și răspunde excelent posibilităților fetelor.

Și iarăși nu trebuie să uităm a semnala și lăuda noua politică instaurată la F. R. A., care ar trebui să ocupe acolo un loc definitiv.

ȘTIRI

● ASOCIAȚIA POLISPORTIVA STADIUL ROMAN aduce la cunoștința membrilor secției de atletism că antrenamentele au loc pe ANEF, Miercurea și Vinerea orele 16-19, sub directa supraveghere a d-lui Eugeniu Stoian, președintele secției

Deasemenea doritorii de a se înscrie în gruparea ros-albastră se pot adresa d-lui Eugeniu Stoian, în zilele de antrenament sau Vineri seara dela 19-21 la sediul clubului str. Gogu Cantacuzino 33, localul UFSR.

VOLLEY BASKET BALL

Vineri 7 Iunie se va disputa un interesant turneu de volleyball pentru „Cupa d-lui c-dant Teofil Sidorovici"

Dat fiind marele succes al campionatului de volleyball între stolurile de străjere, Direcția Educației Fizice din Straja Țării, a hotărît ca să reediteze principalele jocuri din acest campionat.

Jocurile se vor disputa între următoarele stoluri: Central, Notre Dame, Ortodox și Regina Maria.

Echipa care va câștiga aceste jocuri va primi „Cupa d-lui comandant Teofil Sidorovici".

Turneul se va juca pe terenul Sportul Studențesc, Vineri 7 Iunie, începând dela orele 7,30 a. m., sub conducerea arbitrilor delegați de Federația Română de basket și Wolleyball.

TOT VINERI 7 IUNIE SE VA DISPUTA UN TURNEU RESTRANS DE BASKETBALL INTRE STOLURILE DE STRAJERI

Incepând dela 7,30 a. m., se va disputa pe terenul Sportul Studențesc, un turneu restrâns de basketball între stolurile de străjeri din „Legiunea București".

Vor participa la acest turneu echipele: Gheorghe Lazăr, Dimitrie Cantemir, Matei Basarab, Niculae Bălcescu-comercial, Mihai Eminescu și Vitu Maiorescu.

Jocurile vor fi eliminatorii, și vor dura 20 de minute.

Sâmbătă seara

Vasile Şerbănescu va fi supus unui sever examen

Germanul Schoenrath este periculos pentru oricine nu se cunosc

Prea multe amănunte asupra carierii lui Iacob Schoenrath, germanul care urmează să înfrunte Sâmbătă seara, la „Oteteliseanu" pe Vasile Şerbănescu, campionul României la toate categoriile, a avut o carieră prodigioasă ca amator şi o ascensiune fulgerătoare la profesionism. Se cunosc însă ultimile rezultate ale lui: o înfrângere

VASILE ŞERBANESCU

prin accident în faţa lui Heinz Lasek, după ce timp de şase reprize matchul avusese o desfăşurare dramatică, o victorie asupra lui Jean Kreitz învingătorul prin k. o. al lui Ilie Petrescu, şi — marea sa performanţă — un match nul cu redutabilul Adolf Heuser.

Ir aşteptarea palmaresului şi a fotografiilor lui Schoenrath care trebue să sosească în cursul zilei de astăzi, organizatorii reuniunii de Sambătă seara au făcut investigaţii pe lângă toţi cei care ar fi putut furniza un amănunt cât de mic privitor la stilul de box sau la caracteristicile lui Iacob Schoenrath.

„URIAŞUL DIN COLONIA"

Aceasta este porecla pe care ziariştii germani au dat-o formidabilului puncheur care este adversarul de peste trei zile, al campionului României. Detaliul acesta ni l-a furnizat profesionistul vienez Kraska Hanz, care, după cum s'a scris la timp, se află de câtăva vreme în Capitală, în interese particulare. Interlocutorul nostru ne-a servit apoi o scerie de interesante date referitoare la Iacob Schoenrath.

Este un om de o statură impresionantă; cu un cap mai înalt de cât Vasile Şerbănescu. Dela prima vedere, îţi dă impresia unui boxeur extrem de puternic. Are braţe extrem de lungi şi mâini neînchipuit de mari. Urechile îi sunt aproape strivite.

— Dar cum boxează? Loveşte de departe? Atacă în forţă?

— Are un fel de a boxa, care derutează complect pe adversar... Foloseşte la maximum alonja sa excepţională.

DREAPTA SAU STANGA ?

„Ţine un braţ întins până în ochii omului din faţă. Schiţează câteva mişcări, simulează o eschivă şi apoi, loveşte. Dar ce lovituri! Dacă şi-a nimerit adversarul la bărbie sau la plex, câştigă prin k. o. Omul lovit astfel nu se mai scoală. Interesant încă că garda lui Schoenrath nu e niciodată stabilă. Iacob boxează pe stânga sau pe dreapta, după inspiraţii de moment. Intr'o singură repriză îşi poate schimba garda de cinci-şase ori... Din cauza aceasta este foarte greu de lovit. In schimb el poate lovi atunci când adversarul se aşteaptă mai puţin...

ŞANSELE LUI ŞERBANESCU

Profesionistul vienez a fost azi întrebat asupra şanselor pe care le are campionul României în matchul acesta care la prima vedere pare extrem de dificil pentru el.

— Nu l-am văzut niciodată boxând pe Şerbănescu, ne-a răspuns Kraska. L-am studiat puţin la antrenament şi am aflat care sunt calităţile sale. Este ceiace se chiamă un „puncheur".

In mod regulat el nu poate învinge pe Schoenrath, care are asupra sa toate avantagiile: rutină, greutate, alonjă, pumn. Totuşi, cum boxeurii români sunt foarte periculoşi când luptă acasă, şi în acelaş timp au şi o ambiţie extraordinară, s'ar putea întâmpla ca Şerbănescu să răstoarne socotelile hârtiei şi să învingă... In ce mă priveşte, îi adăugat vienezul, eu rămân la părerea mea: Schoenrath va scoate din luptă pe campionul României.

După cele spuse de boxeurul austriac, s'ar părea că Vasile Şerbănescu porneşte la înfrângere sigură în matchul de Sâmbătă. Oare aşa or fi stând lucrurile? Noi credem că cel care a făcut pronosticul de mai sus, subestimează posibilităţile deţinătorului titlului suprem al boxului indigen. Şerbănescu este astăzi un boxeur aproape complect, care loveşte cu adresă şi extrem de tare. Dreapta lui, contra sa de dreapta, îl poatet aduce cele mai senzaţionale victorii. Dece dar, nu i-ar da prilej şi Sâmbătă seara, să recolteze victoria pe care i-o dorim cu toţii ? Nu, fără îndoială, campionul României nu va pierde matchul cu Iacob Schoenrath, Sâmbătă seara...

PROGRAMUL

Programul primei reuniuni internaţionale a sezonului în aer liber a fost completat şi se prezintă astfel:

MATCHURI PROFESIONISTE

Vasile Şerbănescu — Iacob Schoenrath, 10 reprize a 3 minute.

Sandu Ion — Anton Oşca, 10 reprize a 3 minute.

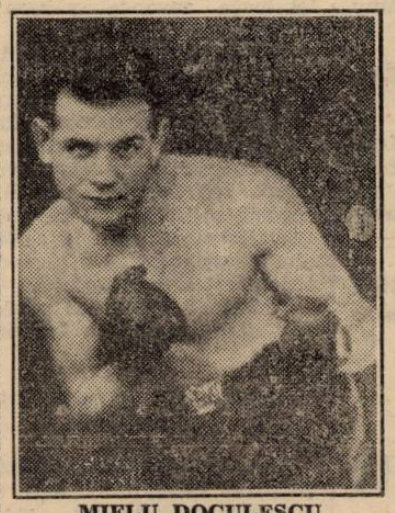

MIELU DOCULESCU

Const. Cionoiu — Mielu Doculescu, 8 reprize a 3 minute.

Nic. Rădan — Vasile Voinescu, 5 reprize a 2 minute.

AMATORI

Gh. Cojocaru (J. C.) — Radu Roşianu (M. D.).

Const. Tutoianu (T.) — Marin Dobrescu (J. C.).

M. S. Regele a răspuns la telegrama congresului balcanic

Majestatea Sa Regele a binevoit să răspundă la telegrama congresului balcanic prin următoarea :

„Domnului Vasile Canarache,
preşedintele congresului balcanic de ciclism
Loco

Bucureşti, Palatul Regal, 28 Mai

„Majestatea Sa Regele mă însărcinează a vă transmite înalte mulţumiri pentru bunele urări exprimate de Dvs. în numele reprezentanţilor celor cinci naţiuni participante la Balcaniada de Ciclism.

Mareşalul Curţii Regale, **Constantin Flondor"**

La 17 Iunie

JENKINS,

campionul mondial la uşoară se va întâlni cu ARMSTRONG

Titlul nu va fi pus în joc

Infrângerea prin scoaterea din luptă, suferită de Lou Ambers în recenta sa întâlnire cu Lew Jenkins, a fost o mare surpriză pentru cei 13.000 sportivi cari umpleau arena Madisone Square Garden din New York, ca şi pentru toţi cei cari pronosticau o afirmare a italo-americanului. Sfârşitul s'a întâmplat în repriza a treia, într'un mod destul de net spre a se mai putea face diverse scuze învinsului, care a trebuit să slăbească pentru a ajunge la greutatea categoriei.

Intâlnirea, hotărîtă pentru 15 reprize, conta drept campionat mondial la categoria uşoară. Prin urmare, titlul trece dela Ambers la Jenkins. Dar, cât priveşte pe N. B. A., campionul mondial continuă să fie Sammy Angott, care a învins recent pe Davey Day din Chicago.

Revenind la matchul Ambers-Jenkins, italo-americanul a fost la podea odată în prima repriză, odată în cea de a doua şi de două ori în cea de a treia. Atunci arbitrul a oprit partida

Ambers a fost în capul listei campionilor la uşoară, în 1936 bătând, într'o luptă memorabilă, pe Tony Canzoneri, însă a trebuit să cedeze sceptrul lui Henry Amstrong în 1938, spre a-l recuceri dela acelaş Amstrong, în August 1939

După cum se poate închipui, Jenkins este considerat acum ca o stea de prima mărime pe firmamentul pugilismului mondial E fapt stabilit că are o dreaptă care când loveşte nu iartă

Magnaţii boxului din New York, cari nu uită că sunt oameni de afaceri şi cari deci înţeleg a bate fierul cât este cald, s'au şi gândit că o întâlnire Jenkins-Amstrong ar fi cât se poate de bine venită. Şi, cum o decizie a Comisiei atletice a statului New York interzice unui boxeur care deţine un titlu să mai lupte cu un campion al altei categorii (după cum se ştie Amstrong este campion mondial la semi-mijlocie) se crede că Jenkins va renunţa el singur la titlu. Fapt stabilit este că întâlnirea Amstrong-Jenkins s'a şi fixat pentru 17 Iunie, la Polo Ground din New York, pentru 12 reprize, fără ca vreun titlu să fie pus în joc.

Concursuri cicliste amânate în Europa

Aproape toate concursurile din Europa au fost contramandate. Turul de trei zile în jurul Olandei, de trei zile în jurul Belgiei, Turul Franţei şi după ultimele ştiri a fost contramandat şi turul Spaniei.

Două tururi sunt sigure anul acesta în Europa. Turul Italiei, care se aleargă acum şi turul de patru zile al Ungariei, care va avea loc la sfârşitul lunei Iunie.

După N. B. A.

Sammy Angott

este noul campion mondial la categoria uşoară

Odată cu victoria la puncte asupra lui Davey Day, Sammy Angott a fost socotit de N. B. A. ca noul campion la categoria uşoară Nu a fost uşor pentru Jack Dempsey, care a fost arbitru-judecător unic al matchului, să dea verdictul la sfârşitul celor 15 reprize ale matchului.

Angott a arătat mare agresivitate în primele şi ultimele reprize ale matchului, reprizele intermediare fiind la discreţia absolută a lui Day.

Câştigătorul „Micului C.E.C." va juca la 15 Iulie în Capitală...

Un proect interesant dar foarte greu de realizat

Cupa Europei Centrale a fost una din competiţiile, care s'au bucurat la noi de cea mai mare popularitate.

Această popularitate extraordinară se resfrânge şi asupra „Micului C.E.C.".

România participă cu două echipe şi are toate şansele să ajungă în finala competiţiei.

Dacă Venus îşi păstrează forma sau Rapid reeditează performanţele de acum doi ani, lucrul acesta nu este exclus.

In orice caz, în Capitală se va disputa un match, în care unul din protagonişti să fie câştigătorul Cupei.

Intr'adevăr, se proectează ca în cazul, în care echipele româneşti vor fi eliminate din competiţie înainte de turul final, să fie adusă pentru 15 Iulie, câştigătoarea Cupei, la Bucureşti.

Evident, acesta este numai un proect şi realizarea lui este legată de foarte multe lucruri „dificile".

Campionatele de tennis ale Ungariei

Budapesta, 28 (Serviciul nostru special). — Astăzi, s'au continuat campionatele Ungariei, favoriţii câştigând pe toate liniile.

REZULTATE TECHNICE

Gabory—Szasz 3-6, 6-0, 6-0.
Szigeti—Ellisen 6-0, 6-3.
Dablos II—Stolpa 6-1, 6-0.
Asloth—Kertész 6-1, 6-2.

Dublu Doamne :

Somogyi, Popp—Nagy, Passtor 6-3, 6-1.

Doi campioni mondiali la categoria pană

N. B. A. a decernat lui Peter Scalzo din New York titlul mondial la categoria pană. Aceasta pentrucă cea mai mare parte din cei ce trebuiau să boxeze cu el pentru titlu s'au eschivat din motive puţin plauzibile.

Pentru Comisia de box a statului New York însă, campionul mondial la pană a rămas tot Harry Jeffra, care recent a dispus de Archibald, învinsul lui Toma Aurel.

A fost întocmit programul concursurilor sportive străjereşti

Concursurile sportive străjereşti ale Legiunilor Bucureşti se vor desfăşura între 6—9 Iunie 1940, după următorul program :

6 Iunie ora 8—12. Campionatul străjeresc de football pe terenurile : U. Tricolor, C. F. R., Velodrom, A. C. S. A., Belvedere.

16—19. Campionatul de handball pe terenul Velodrom.

7 Iunie, ora 7.30—9. Campionatul străjerilor de basket ball teren Sportul Studenţesc, şi concurs de voleyball între cele mai bune stoluri străjere.

9,30—12,30 şi 15,30—18. Campionatele de atletism Stadion A. N. E. F.

8 Iunie, ora 16—18. Finala campionatului de football, teren Venus.

8 Iunie, ora 16—19. Finala sul de tir al ucenicilor.

Recepţia dela legaţia bulgară în onoarea participanţilor la Balcaniadă

Eri după amiază d. Ciomakoff, ministrul Bulgariei la Bucureşti, a dat o recepţie în saloanele legaţiei, în onoarea delegaţilor celor patru ţări care participă la Balcaniada de ciclism.

Onorurile casei au fost făcute de d-na şi d-şoara Ciomakoff.

La recepţie au luat parte : d. ministru Ciomakoff, d. av. Isaias, d. Bekensir, d. George Plagino, d. Dulgheroff, d. Vasile Canarache, d. Neagu Boerescu, d-na Micznik, secretara federaţiei române de ciclism, d. ing. Stoianovcii, d. Drugeanu, d. Turcaş, d. Nicolau, secretarul legaţiei d. Hodjoff, ataşatul militar, ataşatul de presă d. Protici, consilierii de legaţie d. Guerghieff, cum şi întreaga echipă naţională a Bulgariei şi personalul legaţiei.

Editura Societăţii Anonime „Universul", Bucureşti, Str. Brezoianu No. 23—25 — România

BIBLIOTECA CENTRALĂ „ASOCIAȚIUNII" SIBIIU

Taxa poștală plătită în numerar conform aprobării dir. generale p. t. t. nr. 24.464/933

2 LEI

UNIVERSUL SPORT

8 PAGINI 146-1940

Redacția și Administrația: Palatul „UNIVERSUL" str. Brezoianu 23—25. Telefon: Centrala 3.30.10; Redacția 4.21.31. Redactor responsabil EUGEN DUMITRESCU

Proprietar: „Universul". S. A. Adm.-delegat: STELIAN POPESCU Inscris sub No. 167, Trib. Ilfov

Nr. 146. — Anul III BUCUREȘTI. — Vineri 31 Mai 1940

ABONAMENTE: Pentru grupări sportive 1000 lei anual

1 an LEI 500
6 luni LEI 270
3 luni LEI 150

Ultima zi a Balcaniadei de ciclism s'a terminat dramatic: România la un pas de prima victorie

GHEORGHIEFF a învins la demaraj pe TUDOSE, cucerind și campionatul balcanic de fond

O cursă pe care o puteam câștiga, dacă...

-Animatorii cursei: grecii-

Nesuferită primăvara asta. Și mai nesuferită luna Mai, care și-a desmințit brutal și total, romantica denumire de „frumoasa lună Mai".

O vreme înfuriată, cu cer de plumb, amenințător de duș, o adiere de... zefir înfuriat, care a făcut să regrete pe cei care nu și-au luat fulgarinele sau pardesiile. Căci, acest final de Mai pu-

CONSTANTINOFF

tea fi foarte bine asemuit cu un început de Noembrie.

✱

De altfel atmosfera a fost în notă ca pentru o cursă de drum, întins, pe o șosea oarecare, pe care se putea întâmpla să plouă, să bată vântul, să fie arșiță (așa cum n'a fost eri) să fie vreme urîtă, (așa cum a și fost ieri).

Din acest punct de vedere, decorul a corespuns.

✱

Lume a fost multă, foarte multă, deși a fost zi de lucru. Numai că eri publicul n'a prea vrut să-și păstreze locul, invadând terenul. Până la urmă și-a ales fiecare un loc și a privit înfrigurat, la început, și apoi plictisit de lipsa de dinamism a cursei.

✱

Primii apar pe teren turcii în traininguri roșii, bătătoare la ochi, surâzători ca niște... madone în kimonouri de culoarea jarului.

In rate, sosesc cicliștii români — aproape toți, nebărbieriți. — E aci, superstiția de a nu se rade înainte de cursă pentru a nu fi „rași" în... alergare.

Mormocea și Niculici sunt dispuși. In schimb ceilalți parcă asistă la o înmormântare. Nu înțelegem dece această lipsă de elan. Din nou moralul le e scăzut și doar n'au dece. In cursa de eri lucrurile erau schimbate măcar înainte de darea startului.

Moralul acesta, scăzut, a influențat enorm asupra comportării.

✱

Asupra mediei orare poate fi îndoială foarte multă. Căci în trăsături generale nimic nu s'a produs care să justifice acel 33 pe oră stabilit. E aci o chestiune ce n'o vom discuta astăzi.

Pe noi ne-a privit direct victoria.

Și asta o puteam avea. Numai că a lipsit ceva: coeziunea națională noastre. Trebuia adoptată o tactică. Un sistem de luptă. N'a fost nimic din toate astea.

Toți alergătorii s'au mulțumit să-și asigure un loc mai adăpostit în pluton. N'am văzut o destrămare de pluton dusă cu râvnă. Numai grecii, veseli, simpatici, au țopăit în fruntea plutonului impunând un „train" sever pe alocuri. Dar de scurtă durată. Apoi turcii treceau în frunte, numai în fața tribunelor, apoi slăbeau.

✱

Gheorghieff, sprinter excelent, s'a păstrat pentru sprintul final. La fel Tudose. Și bine a făcut. Dar ceilalți? Ceilalți ce au așteptat? Firește cu execpția lui Mormocea și el bun sprinter. Dar de ce atunci când a avut un moment bun și era deslânat plutonul n'a luptat cu suflet? Cât privește ceilalți trebuiau să se bată ca să uzeze pe străini, să-i forțeze să atace.

Deasemeni când în ultimele tururi bulgarii impuneau un train redus tocmai spre a-l aduce pe Gheorghieff odihnit, nimeni dela noi și nici din celelalte echipe n'au dejucat acest plan.

Dar asupra chestiunilor tehnice vom reveni, pentru astăzi prezentându-vă:

FILMUL CURSEI

Turul 1. — Starterul a lăsat steagul.

Tudose a țâșnit ca un bolid. Spectaculos. In roata lui e Geambasoff, Norhadian, Niculici și

(Continuare în pag. 7-a)

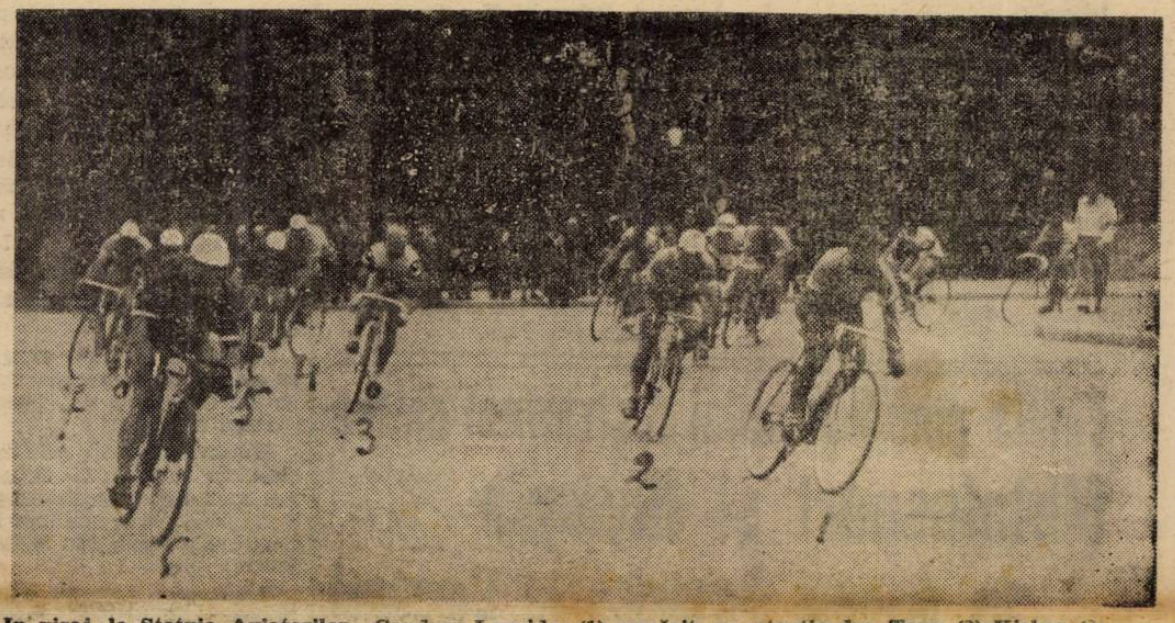

In viraj, la Statuia Aviatorilor. Conduce Leonidas (1) urmărit, cu atenție de: Țapu (2) Kirkor (3) Mormocea (4) Constantinoff (5) Gheorgheff (6) și Tudose (7)

Finala Cupei României se va disputa la 9 Iunie

La 6 Iunie, program cuplat pe arena din Șplaiu: Venus — Sportul Studențesc și Rapid — Juventus

După matchul nul de la Giulești, finala Cupei României a căpătat o importanță și mai mare. Pentrucă „se speră" ca ea să aducă însfârșit o soluție în marea luptă directă dintre Venus și Rapid.

Se știe că ea trebuia să se dispute la 6 Iunie dar matchul pomenit a făcut ca ea să fie programată Duminică, 9 Iunie la A.N.E.F.

Evident, pentru aceasta a trebuit ca etapa de campionat de la 9 Iunie să sufere unele modificări.

Aceste modificări s'au produs. Numai în ordinea matchurilor din Capitală, lucru de altfel ușor, căci la 9 Iunie, toate echipele bucureștene joacă acasă.

JOI, PROGRAM CUPLAT LA VENUS

Intr'adevăr, la 9 Iunie urma să se dispute la București, matchurile:

U.D.R.—UNIREA TRICOLOR.
RAPID—JUVENTUS.
VENUS—SP. STUDENȚESC.

Partidele Rapid—Juvenuts și Venus—Sportul Studențesc să joacă Joi, în program cuplat pe arena Venus.

Al treilea match, acela dintre Unirea Tricolor și U. D. R. se joacă Sâmbătă 8 Iunie, la Obor.

Pentru că au renunțat la data de 9 Iunie cele două grupări vor primi o despăgubire de 50.000 lei.

Deși și Sâmbătă 8 Iunie este sărbătoare.

In felul acesta, finala Cupei României se poate bucura de cadrul, pe care îl merită.

Pe linia dreaptă plutonul se înșiră în fir indian, având în frunte pe grecul Couvelis, urmat de Mihailoff, Gheorgheff, Caludis, Leonidas, Niculici și ceilalți

Football Football Football Football Football Football Football

Campionatul străjeresc de football

ECHIPELE ŞI ARBITRII

Joi 6 Iunie a. c., se dispută campionatul străjeresc de football la care şi-au anunţat — până în prezent — participarea a 39 de echipe. Aceste partide se vor disputa pe cinci arene din Capitală, şi anume: Giuleşti, Unirea Tricolor, Belvedere, Velodrom şi A.C.S.A.

Dăm mai jos echipele participante şi arbitrii cari conduc jocurile primei etape.

C. F. R. GIULEŞTI: C. F. R. Griviţa vagoane — C. F. R. Griviţa locomotive, arb. d. Dumitrescu G.

Lic. ind. Carol al II-lea — Aurel Vlaicu, arb. d. Logofătu.

Lic. Schwitz — Gimn. practic comerc., arb. d. Repanovici.

S. E. T. — P. T. T., arb. d-l Traian Dumitrescu.

BELVEDERE: Lic. B. Delavrancea — Marele Voevod Mihai, arb. d. I. Căpitanu.

Lic. Petru Rareş — Arsenalul Armatei, arb. d. Bunea Ioan

U. C. B — Stolul ucenici Monitorul Oficial, arb. d. Popescu C-tin.

PARCUL SP. VELODROM: Lic. C. Brâncoveanu — D Cantemir, arb. d. Petrescu H

Lic. T Maiorescu — Principele Carol, arb d. Grigorescu Gh.

Lic. N. Bălcescu — Spiru Haret, arb. d. Brăiloiu Dinu

Lic. Sf. Sava — Sf. Gheorghe, arb. d. Ţepeş V.

TERENUL A.C.S.A.: Şc. Normală — Lic. G. Şincai, arb. d Mitran C.

Lic. constr. edilitare — Seminarul Nifon, arb. d. Muscan Jan

Lic. ind. nr. 2 — M. Eminescu, arb. d. Dobrescu N.

Seminarul Central — Gh. Lazăr, arb. d. Stroescu E.

TEREN UNIREA TRICOLOR: Lic. Prof. Asociaţi — M. Viteauzl, arb. d. Alterescu J.

Lic. Sf. Iosif — Lic. com. Regele Carol, arb. d. Schwatz Vasile.

Gimn. com. Regele Ferdinand-Lic. com. M. V. Mihai, arb. d. Bondariu.

Stolul elevi trupă M. St. Major — Matei Basarab, arbitru d. Ştefănescu Jean.

Finala campionatului districtual dintre Metalosport şi Olympia

se dispută Duminică la Ciocanul

Al doilea match între finaliştii campionatului districtual, Metalosport şi Olympia, urma să se dispute astăzi pe arena Venus.

Comisiunea districtuală a decis ca această finală să aibe loc Duminică dim. pe un alt teren.

Astfel aseară s'a hotărît ca matchul Metalosport—Olympia să se joace Duminică 2 Iunie pe terenul Ciocanul, la ora 11 a. m.

Tot pe acelaş teren se va disputa şi finala campionatului de juniori dintre Olympia şi Unirea Tricolor, la ora 9 a. m.

METALOSPORT SE ANTRENEAZA AZI

Pe terenul Velodrom, începând dela ora 16, Metalosport va face azi un sever antrenament în vederea acestei finale.

Este cunoscut că primul joc s'a terminat la egalitate 1:1.

De data aceasta sperăm că vom cunoaşte un învingător; indiferent care va fi acela, Echipa d-lui major Craioveanu va căuta să se prezinte în cele mai bune condiţiuni, pentru a se califica pentru campionatul Ligii de Sud. După toate probabilităţile, în matchul cu Olympia va juca şi Zăinescu, astfel că atacul va fi extrem de periculos şi şansele „metalurgiştilor" se măresc.

Convocări

● „Vulturii Carpaţilor" convoacă pe toţi jucătorii săi de foot-ball şi hand-ball pe terenul „Velodrom" ora 2½ astăzi Joi 30 Mai 1940 pentru antrenament. Iar seara la sediu pe absolut toţi membrii în mod obligator la orele 9 ptr. şedinţă.

Absenţele vor fi sancţionate.

● METALOSPORT convoacă pentru astăzi Joi 30 Mai crt., pe terenul Velodrom la orele 16.30 toţi jucătorii la antrenament în vederea matchului de Duminică cu Olympia.

● C. S. ION DARLAU convoacă pentru astăzi la antrenament pe toţi jucătorii săi pe terenul Industria Plusului la ora 1.30, deasemenea jucătorii Tolan Gh. şi Coitan Lazăr sunt convocaţi la districtul de football în str. Caragiale 16 la ora 7.30.

Dacă nu se vor prezenta vor fi suspendaţi.

O SERIE DE DIVIZIE NAŢIONALĂ B

NUMAI CU ECHIPE DIN BUCUREŞTI

Acesta este proectul de reorganizare a foot-ballului bucureştean pe care il propune unul din cei mai competenţi oficiali ai F.R.F.A.

Răspunsurile la ancheta întreprinsă de d. general Gabriel Marinescu, printre „eminenţele cenuşii" ale footballului nostru, au început să sosească.

Ele sunt mai mult sau mai puţin interesante, dar arată că cei cari le-au dat au considerat cu cea mai mare atenţie nevoile reale ale footballului nostru.

Printre multe altele sosite în ultimul timp, este şi un răspuns mai mult decât interesant, care a fost dat de un oficial de marcă şi excepţional cunoscător al problemelor footballului nostru.

In răspunsul pe care l-a dat acest oficial, este prevăzută o soluţie nouă pentru divizia naţională secundă.

Se ştie că pentru anul viitor se proectează o reorganizare a actualei formule de disputare a diviziei secunde.

Mai multe dintre cele mai importante răspunsuri cer alcătuirea unei divizii secunde pe patru ligii, soluţie care conduce la desfiinţarea uneia din ligile existente

Răspunsul, de care este vorba prevede din contră înfiinţarea unei a şeasea ligi, care să fie liga Bucureşti.

Justificarea este că între nivelul technic al footballului din Capitală şi cel din cuprinsul ligii de Sud există o mare diferenţă în favoarea celui dintâi.

Pentru acest motiv, oficialul cere ca pe lângă o divizie naţională B a ligii de Sud să mai fie formată o serie a Capitalei care să cuprindă opt sau zece echipe din Bucureşti.

Aceste echipe ar fi, dacă nu se revine asupra clauzei de retrogradare forţată a echipelor bucureştene clasate în locul „4 şi 5", următoarele:

Unirea Tricolor
Juventus
Macaby
Turda
Olympia
Metalosport

şi încă două sau patru alese după criterii bine stabilite.

Macabi Bălţi - C.F.R. Bălţi 5-0 (3-0)

Continuând seria succeselor din acest sezon, alb-albaştrii s'au dovedit din nou a fi cea mai pregătită formaţie din oraş.

Adversarii lor, jucând pentru prima oară în acest sezon, nu au avut încă legătura necesară şi nu au putut marca nimic.

Pentru Macabi, punctele au fost realizate de Faviţea (3) şi Barasch (2).

Cei doi portari au apărat frumos; deasemeni s'a remarcat Lazăr, mijlocaşul centru dela Macabi.

Un public numeros a urmărit jocul. D. arbitru Zilberman a condus corect jocul.

Programul jocurilor districtuale de campionat pentru Duminică 2 Iunie

DIVIZIA NAŢIONALA A

Venus-Ripensia, teren Venus, ora 17.45, arb. de tuşe Buşa Gh., Mănişoreanu P.

Juventus-Carpaţi, teren Venus, ora 16, arb. Fraind Em., Dumitrescu Gică.

JOC DE CALIFICARE

Olimpia-Metalosport, teren Macabi, ora 11, arb. Creţu Aurel, arb. de tuşe Gheorghe D-tru, Bandrabur.

Olimpia jun.-Unirea Tricolor, teren Macabi, ora 9, arb. Garcea M., Buruc Ion, Ţepeş Virgiliu.

CATEGORIA II-a, SERIA A

Ind. Iutei-C.F.R.B.T., teren Iuta, ora 11, arb. Cislischi, Mihăescu, Kalai Fr.

CATEGORIA III-a, SERIA B

Cotrocenl-Generala, teren Militari, ora 11, arb. Machiţescu Gr., Eug. Burmaz, Săraru.

Fulgerul-Capitala, teren Stadion, ora 9, arb. Stroescu R., Mitran, Dobrescu.

Phenix-Comro, teren Stadion, ora 11, arb. Bărbulescu, Dinulescu, Dobrescu.

Şoimii-P.T.T., teren S.T.B., ora 11, arb Gicu Dumitrescu, Anastasiu, Brăiloiu.

AMICALE

Socec-Metaloglobus, teren Turda ora 9, examen: Alterescu J., Andronic, Cantacuzino, Bărbulescu R., Constantinescu, Cristofor B., Grossu Ion, Mănoilă P.

A.S.C.A.M.-Vulturii Carpaţi, teren Belvedere, examen: Mehrer, Necşulescu, Nuţu M., Ştefănescu I., Simon E., Zamfirescu E., Ciucheza.

CALIFICARE

Carmen-Distribuţia, teren nedesemnat, arb. Coferu V., Ioachim I., Bondariu.

Fichet-Naţional, teren nedesemnat, arb. Ioachim I., Ţepeş Virgiliu.

Sport şcolar

CUPA „PRINCIPELE CAROL"

Finala cupei „Pr. Carol" se va juca în ziua de 30 Mai pe terenul „Velodrom" la ora 5 între liceele „Pr. Carol" şi „C. Brâncoveanu".

Matchul va fi foarte disputat de oarece ambele echipe posedă jucători talentaţi, care ştiu să practice acest sport.

Liceul „Principele Carol" invită pe toate echipele care au luat parte la această competiţie spre a vedea matchul şi cine va merita să câştige cupa „Pr. Carol".

In vederea matchului cu „C. Brâncoveanu" liceul „Pr. Carol" va juca cu următoarea formaţie: Cicu, Iordănescu II, Burach, Vulpe, Andreescu, Stănescu, Petculescu, Ştefănescu, Cercel, Teodorescu şi Iordănescu I.

Gruparea Lupeasca îşi va schimba numele în Sănătatea

Merituoasa formaţie districtuală Lupeasca a reuşit să se afirme în acest campionat. Cea mai mare performanţă au reuşit-o Duminecă, când au învins pe Carmen, echipa care nu cunoscuse înfrângerile.

Toate aceste progrese ale grupării Lupeasca se datoresc harnicilor conducători d-nii ing. Codrescu şi arb. E. Popescu, căci nu precupeţesc cu nimic pentru bunul mers al asociaţiei. In ultima şedinţă de comitet s'a hotărît ca numele să fie schimbat, astfel că Lupeasca se va numi în viitor Sănătatea.

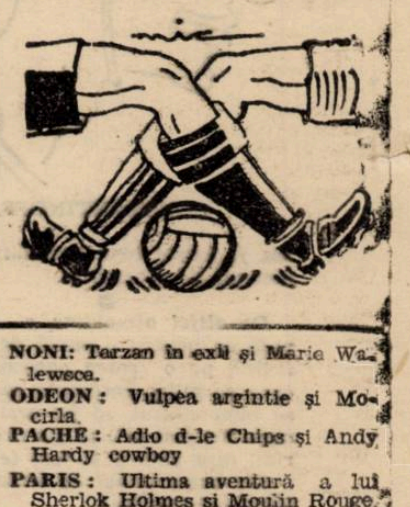

SPECTACOLE

Teatre

NAŢIONAL: Mat.: Titanic-vals; seara: Femeia cezarului.

STUDIO: Să divorţăm.

LIGA CULTURALA: Imbrăcaţi pe cei goi.

MUNCA ŞI VOE BUNA: Şcoala femeilor

REGINA MARIA: Papa se lustruieşte

COMOEDIA: Matineu şi seara: Un băiat şi jumătate.

Cinematografe

ARO: Domnul Topper divorţează şi completare românească: In Transilvania.
SCALA: Sora de noapte şi jurnal Paramount.
tea.
REGAL: Parada ceamare şi jurnal de război.
CARLTON: Aproape de cer şi jurnale Fox UFA şi Paramount.
CAPITOL: „Balalaica" şi jurnale noui.
TRIANON: Volga-Volga şi jurnal nou Paramount.
SAVOY: Bosfor şi Se lasă noapte
SELECT: Pericolul roşu.
FEMINA: Fetiţele au crescut.
A. R. P. A.: Fuga în întuneric şi jurnal.
PALAS BULEVARD: Secretele mării Roşii şi Delir
ROXY: Eu sunt Sebastian Ott.
ELYSEE: Regele valsului şi Călăreţii destinului.
FORUM: Plăcerea nebunilor şi Doamna păcătueşte.
OMNIA: Vestul sălbatec şi Iluzii
AMERICAN: Mesalianţa şi Viaţa e un joc.
AIDA: Capcana şi Caterina cea mică.
BIZANTIN: „Atlantis".
BARCELONA: Fra Diavolo şi Lordul Jeff.
COTROCENI: Andy-Hardy iubeşte şi Ultimatum.
CARMEN: Nopţi de groază în Hong Kong şi Suzana.
DACIA: Steaua nordului şi Aşa-i Parisul.
DICHIU: Union Pacific şi Infernul îngerilor.
DIANA: Citadela şi Ultima baricadă.
EDISON: Gangsterii din New York şi Valetul.
FRANKLIN: Se aprind făcliile şi Bulu (Tigrul alb).
FLORIDA: Steaua Nordului şi Ispitele trupului.
GRAND: Groaza în Shanghai şi Tragedia unei generaţii.
GLORIA: Cocoşatul dela Notre Dame şi Suferinţele unei mame.
IZBANDA: Fiicele d-nei Masters şi Nebuniile tinereţii.
ILONA: Beau geste şi O aventură disperată.
ILEANA: Cavalcada fantastică şi Aventuriera.
LIA: Cocoşatul dela Notre Dames şi Filmul în relier.
LIZEANU: Diavolii roşii şi Complectare.
LUCIFER: Evadatul din Alcatraz şi Nanette are trei iubiţi.
MARNA: Copilaşul Domnişoarei, Prezicător fără voe şi Trupa de Reviste Titi Mihăilescu.
MARCONI: Hotel Imperial, Luptele dela Narvik, jurnale de războiu O. C. R. şi Paramount şi trupa de reviste şi comedii D'Ayol.
MODEL: Corsarul şi Teroare.
MIORIŢA: „Inşeri cu feţe murdare" şi Fracul verde.
MILANO: Sedan şi Panică în hotel.
NISSA: Capriciile destinului şi Sergentul Berry.
NERO: Fugara şi Olimpiada Sovietică 1939.
NONI: Tarzan în exil şi Marie Walewsca.
ODEON: Vulpea argintie şi Mocirla.
PACHE: Adio d-le Chips şi Andy Hardy cowboy
PARIS: Ultima aventură a lui Sherlok Holmes şi Moulin Rouge.
PELEŞ: Jesse James (Brigandul) şi Arme pentru China.
RAHOVA: Mesalianţa şi La Madelon.
RIALTO: Cântecul eroilor şi Când felinarele se sting.
REX: Gorila şi Femei în alb.
SPLENDID: Apus de glorie şi Cine a ucis pe Gail Preston.
TOMIS: Omul cu masca de fier, S. O. S Foch şi Camerun şi Jurnal.
TRIUMF: Brigada Nordului şi Nanette are trei iubiţi.
UNIREA: Se aprind făcliile şi Desmosteniţii soarei
UNIC: Cocoşatul de la Notre Dame şi Filmul în relief.
VENUS: S O S Carfax şi Jurnal românesc.
VOLTA-BUZEŞTI: Secretele mărei roşii şi Furtună în Asia.
„VOLGA": Cocoşatul dela Notre Dame şi Ispitele trupului.

Football Football Football Football Football

Slivăţ, Marcu, Prassler, Lucaciu, Felecan I şi Petrescu...

... iată câteva din posibilităţile de fortificare ale celor două echipe româneşti participante în „MICUL C. E. C."

„Micul C. E. C." e la fel de pasionant ca şi marea competiţie, pe care retragerea italienilor şi situaţia internaţională au redus-o la o miniatură.

Ea este singura competiţie de anvergură a Europei şi faptul că toţi participanţii au şanse egale de a ajunge în finală i-a mărit şi mai mult interesul.

Pentrucă acesta este adevărul. Da, şi Venus şi Rapid — cei doui reprezentanţi ai României in competiţie — pot ajunge în finală.

Ori, în trecuta competiţie lucrul acesta nu era posibil decât în teorie.

PREGATIRI SPECIALE

Pentru a realiza această performanţă este firesc necesar ca echipele româneşti să-şi întărească actualele formaţii cu jucători de valoare. Nu mulţi dar acolo unde trebue.

Există şi la Rapid şi la Venus un program, care e deocamdată „secret".

Cine vor fi cei cari vor întări cele două echipe româneşti în competiţia „micului C. E. C.?"

Se cade să fie spus de la început că nici conducătorii celor două grupări nu-i cunosc.

In rândurile următoare nu vor fi examinate decât „posibilităţile". Cari sunt jucătorii liberi şi cari din ei sunt vizaţi de cluburile participante? Iată lucrul, de care se poate vorbi.

UN SINGUR OM PENTRU VENUS

Pare puţin verosimil dar este adevărat. Venus are nevoe de un singur jucător.

Deşi are încă pe Humis, campionul naţional trebue să se gândească la un nou centru atacant.

Pentrucă nu este deloc exclus ca Humis să nu poată juca nici în

FELECAN

matchurile de cupa Europei Centrale.

Singurul om, care ar putea rezolva problema atacului venusist este Marcu, centrul atacant al Ripensiei.

Cu atât mai mult cu cât timişoreanul este liber pentru... 100.000 lei.

Rămâne de văzut dacă Venus va voi să-l angajeze. In orice caz, o tripletă Ploeşteanu, Marcu, Bodola nu este deloc de... disprețuit.

DUPA PETRESCU, SLIVAŢ

Cu totul alta este situaţia pentru Rapid.

Echipa feroviară trebue să găsească, ori o aripă stânga, ori un inter.

Cu toate acestea, Rapid caută un fundaş. Deşi Marton a jucat în ultimele matchuri la fel de bine ca şi Lengheriu, dacă nu şi mai bine.

Prima încercare a fost ratată. Petrescu — fundaşul Unirii Tricolor — e prea scump.

Mai sunt „în cursă" încă doui oameni.

Primul e Felecan I. Clujeanul poate fi angajat imediat pentru... 60.000 lei.

Al doilea e un nume mult mai la modă azi. E arădeanul Slivaţ, pentru care luptă şi U.D.R. Reşiţenii au renunţat la ei astfel că Rapid, care ducea şi el tratative cu fundaşul arădean, are toate şansele să-l angajeze.

PRASSLER?

Pentru remedierea lacunei din linia de atac, Rapid s'a gândit la început la Lucaciu (Carpaţi) dar a trebuit să renunţe la acest proect.

Lucaciu nu pleacă de la Baia Mare nici chiar la Bucureşti.

Şi atunci, feroviarii au reluat o idee mai veche: Prassler.

Juventistul e liber şi poate juca în toate posturile liniei de atac. O tripletă Baratky, Auer, Prassler, care să fie încadrată de două aripi ca Sipos şi Bogdan constitue o înaintare de valoare extraordinară.

*

Acestea sunt posibilităţile. Câte din ele vor fi realizate este imposibil de precizat.

Ceeace este sigur e că ele sunt examinate în momentul de faţă

PETRESCU

cu cea mai mare atenţie — Şi aceasta e, desigur — ceva foarte important.

DUCE a făcut apel şi apelul se judecă astă seară

După cum am anunţat, Duce — excelentul fundaş al Sportului Studenţesc — a fost suspendat de gruparea sa pe timp de doi ani.

Jucătorul universitar a făcut apel la District contra acestei suspendări şi apelul se judecă astă seară.

DISTRICTUL DE FOOTBALL BUCUREŞTI

Comunicat

Se citează la şedinţa districtuală care are loc astăzi Joi 30 a. c., orele 19,30 în strada Caragiale No. 15 următorii :

Gruparea Cotroceni cu cei 10 jucători şi licenţele care au luat parte la jocul cu Phenix din 19 Mai 1940.

Delegatul grupării, d. Bellu I., Gheorghe, d-nii arbitru Kallay, Mehrer, Ganţu Maxim şi Fried Ladislau.

Delegaţii grupărilor Ion Dârlău şi Lupeasca, jucătorii Coitan Lazăr şi Tolan Gh. din gruparea Ion Dârlău cu licenţele şi d-nii arbitrii Clofiac şi Brăiloiu.

Se citează jucătorul Tănăsescu din gruparea Juventus împreună cu delegatul grupării.

Preşedinte, maior dr. Gh. Brezianu

F. C. Brăila va câştiga cu 3-0 matchul cu F. C. Nistru

Am scris la timp că F. C. Brăila a contestat matchul cu F. C. Nistru pe care l-a susţinut Duminică la Chişinău.

Motivul contestaţiei este următorul : F. C. Nistru era, la data disputării matchului, suspendat pentrucă nu achitase rata a 4-a a pauşalului către Liga de Est.

Faptul este real, aşa încât, astă-seară comisia campionatului naţional nu are de făcut altceva decât să admită contestaţia şi să dea joc câştigat cu 3-0 grupării F. C. Brăila.

Două echipe în formă şi o deschidere care e mai mult ca o deschidere...

... Duminică, în programul cuplat de pe Splaiu

Matchurile de Duminică, Venus—Ripensia şi Juventus F. C. Carpaţi au fost în sfârşit cuplate şi se vor desfăşura pe Splaiu.

Cuplarea lor oferă, în penultima etapă a campionatului naţional, un program din cele mai atrăgătoare.

DOUA ECHIPE LA APOGEUL FORMEI : VENUS ŞI RIPENSIA

Matchul vedetă va fi desigur Venus—Ripensia.

Aceste două echipe se întâlnesc în momentul cel mai potrivit posibil pentru a realiza un spectacol mare.

Două echipe în maximum de formă care au făcut Duminica trecută cel mai frumos joc din primăvară aceasta.

De Venus nu mai e nevoie să vorbim. Mii de spectatori îşi amintesc încă matchul dela Giuleşti de acum patru zile.

In aceiaş zi Ripensia făcea cea mai bună performanţă din returul campionatului învingând cu 5-2 pe A.M.E.F.A. şi scorul n'a fost deloc exagerat traducând exact o reală diferenţă de valoare. Dacă vom adăuga că într'un match precedent A. M. E. F. A. câştigase la Baia Mare asupra lui F. C. Carpaţi vedem că victoria Ripensiei n'a fost obţinută asupra unui adversar oarecare şi în consecinţă capătă cu atât mai multă însemnătate.

Lupta dintre acesti doi corifei ai footballului românesc se anunţă pasionantă. Pregătirile pe care le fac ambele echipe sunt perfect justificate de importanţa matchului.

O „DESCHIDERE" CARE E MAI MULT DECAT O DESCHIDERE

Al doilea match al programului cuplat, Juventus—F. C. Carpaţi, poate fi pe drept cuvânt socotit ca fiind mai mult decât o simplă „deschidere", menită să amuze pe spectatorii veniţi de vreme la teren pentru a nu rămâne fără loc.

Calitatea ambilor parteneri promite mai mult de cât atâta. In primul rând oaspeţii, F. C. Carpaţi, sunt realizatorii celui mai mare scor al ultimei etape de campionat, au învins pe C. A. M. T. cu 6-2.

Un scor care nu e la îndemâna oricui.

Pe de altă parte Juventus, acel Juventus care a învins cu 5-2 pe U. D. R. făcând un match magnific, nu poate lăsa spectatorilor bucureşteni, acum când e pe cale să părăsească Divizia A, amintirea unui match urît. Pentru onoarea lor, ei nu-şi pot permite un joc „oarecare" împotriva băimărenilor.

De altfel asta-i caracteristica roş-albaştrilor: când te aştepţi mai puţin, atunci găsesc mijlocul să răstoarne toate pronosticurile şi să câştige detaşat.

Va fi Duminică una din aceste zile „albe"?

Nu se poate şti.

Suntem siguri însă de un lucru: că nu regretă după amiaza petrecută pe arena din Splai.

CITIŢI

AMINTIRI... VINURILE MELE

de IANCU BREZEANU

Viaţa de duh şi teatru a neîntrecutului interpret al lui Caragiale.

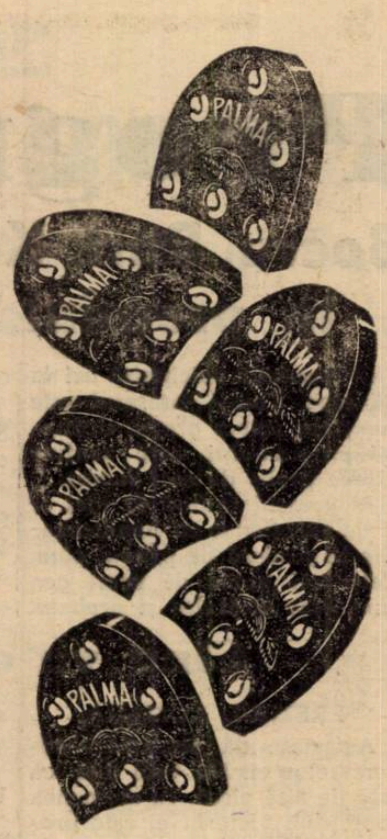

PALMA
TOT
PALMA
RĂMÂNE
CALITATE NEINTRECUTĂ
LA PREŢURI MODERATE

Tratamentul Sifilisului
cu
Pastilele „SIGMARGYL"
Dr. M. POMARET

Sigmargyl conţine ARSENIC, MERCUR şi BISMUT.

Eficacitatea dovedită a medicamentului ne-a fost confirmată prin multe scrisori de mulţumire primite din partea d-lor medici şi pe care le ţinem la dispoziţia tuturora.

SIGMARGYL

fiind şi un medicament preventiv, poate fi luat de ori şi cine, fie că are sifilis sau nu.

Flacoanele originale au ambalajul alb şi poartă semnătura Dr. M. Pomaret în roşu şi numărul de serie.

Medicamentul se vinde la toate farmaciile şi drogheriile din ţară.

Trimitem la cerere gratuit literatura şi copii după scrisorile de mulţumire primite din partea D-lor medici.

Depozit de engros : Agenţia Sigmargyl, Str. Principatele Unite Nr. 14, Bucureşti.

D. George Plagino

a asistat ieri la examenele şcoalei de antrenori

Domnul George Plagino, preşedintele U. F. S. R., însoţit de d. Al. Cantuniari, preşedintele F. R. Box şi realizatorul şcoalei de maeştri şi oficiali ai F. R. Box şi Neagu Boerescu, directorul general al Uniunii, au asistat ieri la examenele dela şcoala naţională de antrenori a F. R. F. A.

Principalii dirigenţi ai U. F. S. R. au ascultat cu cea mai mare atenţie răspunsurile elevilor antrenori şi au plecat satisfăcuţi de pregătirea acestora.

Exemplul dat de preşedintele U. F. S. R. şi colaboratorii săi cei mai apropiaţi este, desigur, fericit şi constitue o dovadă excelentă a interesului, pe care Uniunea îl acordă realizărilor practice din sportul românesc.

Imediat după plecarea oaspeţilor a sosit şi d. Alfred Fulga, vicepreşedintele F. R. F. A., care a rămas până la sfârşitul examenului.

UNIVERSUL

AZI, LA BĂNEASA

Program atracţios

Boeru, Dark Kopi, Colombo şi Tour de Vis se întâlnesc în premiul San Florizel. Trei handicapuri reuşite

O reuniune obicinuită azi la Băneasa. Totuşi interesul este menţinut intact graţie alcătuirei programului care conţine câteva probe de real succes.

In această ordine de idei ar fi de menţionat că handicapurile se situiază pe primul plan. Cele trei probe de acest gen sunt bine alcătuite şi probabil că vor da loc la dispute dârze.

Interes suscită şi premiul San Florizel în care vor concura elemente cu frumoase state de serviciu cum sunt de pildă Boeru, Colombo, Tour de Vis şi Dark Kopi. Intâlnirea lor se anunţă pasionantă.

Restul programului în notă.

Cine va câştiga?

PREMIUL COMANA

Agitatote dă descărcări adversarelor ei. Nu vom uita că este de altă clasă. In asemenea condiţiuni victoria ei este probabilă. Walhalla este principala ei adversară.

Indicăm: AGITATOTE, *Walhalla.*

PRIMA REPRIZA A PREMIULUI CRASNA

In lupta finală ar urma să conteze Ciocârlan, Nae şi Mărţişoara.

Nae nu este pe distanţa lui. In plus roibul nu pare în buna lui formă. Ciocârlan îşi revine. Abordează cea mai potrivită distanţă pentru aptitudinile lui. N'ar fi deci exclus să-şi găsească cursa. Mărţişoara care galopează bine dimineaţa se anunţă o primejdioasă adversară pentru el.

Indicăm: CIOCARLAN, *Mărţişoara*, Nae.

PREMIUL IZEL

O cursă grea. Ar fi de ales între Lucreţia, Ancuţa şi Păpuşa II. Dacă ultima va accepta startul, este favorita noastră. A figurat în companii mai pretenţioase. Lucreţia a dovedit şi ea că ştie să galopeze. O socotim o adversară primejdioasă pentru Păpuşa II.

Indicăm: PAPUŞA II, *Lucreţia*, Ancuţa.

PREMIUL SAN FLORIZEL

Boeru ar fi recomandabil. Distanţa este scurtă pentru el. Va avea de înfruntat specialişti ai milei cum sunt Colombo Tour de Vis. Ambii au dovedit o perfectă condiţie. Graţie clasei, n'ar fi totuş exclus ca Boeru să-i învingă.

Indicăm: BOERU, *Tour de Vis.*

PREMIUL SIRENA

Se remarcă Suzi şi Galina. Ele s'au întâlnit în premiul Fetelor. La egal, Suzi a dispus de Galina cu trei lungimi. De astă dată Suzi dă 2½ kilograme pensionarei lui Gabens. Deci un mic avantaj pentru Suzi. Având în vedere că între timp Suzi a fugit, câştigând— deci indicii că şi-a ameliorat condiţia — este posibil să dispună din nou de Galina.

Indicăm: SUZI, *Galina.*

PREMIUL ESQUIF

O adevărată şaradă. La prima vedere se remarcă Principessa, Burgos şi Mircioaia.

Despre ultima circulă svonuri favorabile. Până acum n'a confirmat aceste svonuri. Şi aşa trebue considerată primejdioasă.

Pentru Burgos distanţa este lungă. Deaceia credem că va câştiga Principessa care se află în bună formă.

Indicăm: PRINCIPESSA, *Burgos*, Mircioaia.

A DOUA REPRIZA A PREMIULUI CRASNA

Un lot de patente mediocrităţi. Arosa a mişcat ultima oară. Posedă puţină viteză. Cu greutatea pe care o poartă, s'ar putea să scape. Fiind însă vorba de elemente atât de modeste, se cuvin făcute rezerve de rigoare. Zamfira şi Gloria au deasemeni serioase veleităţi. Gloria cu o valoare medie poate chiar câştiga.

Indicăm: AROSA, *Gloria*, Zamfira.

CONCURENŢII PROBABILI

Premiul COMANA — Vânzare 20.000 lei — 1600 m. (P.I.) Băieţi de grajd

Beauty	44½	Grecu
Agitatote	53	Oprescu
Jaf	46	x
Walhalla	49	Durnea
Tudora	38½	P. Cucu
Pr. d'Orange	52	?
Carsix	53	Simons
Micşunea	47	Florescu

Premiul CRASNA — W.-H'cap 25.000 lei — 1200 m. (L.D.) Repriza I-a

Smaranda	62	J. Gill
Tricolor	61½	x
Corniţa	61½	Cucu
Sukoro	57½	Cristea R.
Nae	55½	A. Enescu
Lăncier	54	Vincent
Blue Girl	53	0
Agitatote	52½	0
Furtuna	51½	?
Ciocârlan	51½	G. Enescu
Argintiu	51	0
Mărţişoara	48	Crişan
Nippes	48	I. Huţuleag

Premiul IZEL — Vânzare 30.000 lei — 900 m. (L.D.)

Elsa	50½	Florescu
Ena	53½	Tănase
Lucie	53½	Nicodin
Păpuşa II	58½	Oprescu
Lucreţia	56	Urdăreanu
Gudrun	56	Vincent
Mincinoasa	50½	0
Niniche	50½	I. Huţuleag
Blue Song	58½	0
Ancuţa	50½	Durnea

Premiul SAN FLORIZEL 30.000 lei — 1600 m. (P.N.)

Boeru	60½	Vincent
Dark Kopi	47	Falcă
Agitatote	47½	0
Colombo	59	Cristea R.
Tour de Vis	47	Crişan

Premiul SIRENA 30.000 lei — 1000 m. (L. D.)

Susi	56½	Tasim
Marotin	55	Ilinca
Păpuşa II	51	0
Floreal	55½	I. Huţuleag
Galina	54	Cristea R.
Bandit	55½	Vincent
Ghibelin	55½	J. Gill

Premiul ESQUIF — Handicap 30.000 lei — 1800 m. (P. N.)

Iortoman	73½	0
Favorita II	68	0
Argintiu	61½	Cucu
Hangiu	58½	Ilinca
Rada III	56½	G. Enescu
Principessa	54	J. Gill
Burgos	51½	Tănase
Mândra	48	Florescu
Mircioaia	45½	Guardian
Noroc	43	I. Huţuleag
Campanella	40	Oprescu

Premiul CRASNA — W.-H'cap 25.000 lei — 1200 m. (L.D.) Repriza II-a

Balyhoo	68	0
Meşt. Manole	67	0
Talalka	66	0
Stamba	65	0
Walhalla	65	0
Zamfira	61½	J. Gill
May Day	61	A. Enescu
Lizica	60½	0
Gloria	57½	Durnea
Florence	56½	Grecu
Tănase	53	Logofătu
Jagodka	49	0
Giuditta	46½	Oprescu
Arosa	45	Florescu

Un nou pariu austriac azi

Azi la Băneasa începe un nou pariu austriac.

Premiul iniţial este de 50 mii lei oferiţi de Jockey Club la care se va adăoga 70 la sută din suma jucată.

PRESA ŞI ALERGARILE DE AZI

ZIARELE	Premiul Comana	Pr. Crasna (repr. I-a)	Premiul Izel	Premiul San Florizel	Premiul Sirena	Premiul Esquif	Pr. Crasna (repr. II-a)
Universul-Sport	Agitatote Walhala	Ciocârlan Mărţişoara	Păpuşa II Lucreţia	Boeru Tour de Vis	Suzi Galina	Principessa Burgos	Arosa Gloria
Gazeta Sport.	Walhalla Carsix	Nae Ciocârlan	Ancuţa Păpuşa II	Tour de Vis Boeru	Suzi Galina	Hangiu Argintiu	Giuditta Arosa
Universul	Agitatote Micşunea	Mărţişoara Ciocârlan	Ancuţa Păpuşa II	Boeru Tour de Vis	Suzi Marotin	Argintiu Hangiu	Zamfira Tănase
Seara	Agitatote Beauty	Corniţa Ciocârlan	Păpuşa II Ancuţa	Tour de Vis Boeru	Galina Susi	Mircioaia Argintiu	Stamba Talalka
Jurnalul							
Timpul	Walhalla Agitatote	Sukoro Nae	Lucie Elsa	Tour de Vis Boeru	Galina Susi	Principessa Burgos	Giuditta Florence
Ordinea	Agitatote Micşunea	Blue Girl Ciocârlan	Blue Song Ancuţa	Boeru Tour de Vis	Galina Susi	Hangiu Argintiu	Gloria Arosa
România	Agitatote Carsix	Nippes Ciocârlan	Păpuşa II Ena	Tour de Vis Boeru	Susi Galina	Hangiu Burgos	Giuditta Arosa
Semnalul	Micşunea Agitatote	Sukoro Furtuna	Elsa Ena	Boeru Tour de Vis	Marotin Susi	Mândra Noroc	Gloria Florence
Evenimentul	Walhalla Micşunea	Sukoro Corniţa	Lucreţia Gudrun	Tour de Vis Boeru	Susi Bandit	Principessa Hangiu	Tănase Zamfira
Cei mai indicaţi	Agitatote 5 Walhalla 3 Micşunea 1	Sukoro 3 Blue Girl 1 Corniţa 1 Ciocârlan 1 Mărţişoara 1 Nae 1 Nippes	Păpuşa II 3 Ancuţa 2 Blue Song 1 Elsa 1 Lucie 1 Lucreţia 1	Tour de Vis 5 Boeru 4	Susi 5 Galina 3 Marotin 1	Hangiu 3 Principessa 3 Argintiu 1 Mândra 1 Mircioaia 1	Giuditta 3 Arosa 1 Gloria 1 Stamba 1 Talalka 1 Tănase 1 Zamfira 1

Pregătirea concurenţilor Derbyului şi ai premiului de Iunie

— LILIAC II A DAT SATISFACŢIE —

Eri dimineaţă pista de curse a fost deschisă pentru concurenţii Derbyului şi ai premiului de Iunie.

S'au dat cu această ocazie ne încercări interesante.

Liliac II (Cristea Radu) a fost trimis cu **Bien Aller** (Mullot) şi **Badar** (Tănase). Roibul a câştigat galopul, vădind o mare formă. A plăcut felul cum s'a comportat pensionarul lui Gabens.

S. O. S. (Cucu) a întrecut uşor pe 2400 de metri pe **Şoim** (V. Huţuleag) şi **Szantas** (Oprescu). S. O. S. a lăsat o frumoasă impresie.

Iortoman (Ilinca) a dispus de **Găman** (Florescu) şi **Dornic** (J. Gill).

Naplom (N. Ilinca) s'a jucat cu **Amnar** (Florescu).

Măcieş (Ilinca) a condus pe **Baer Bibi** (Vincent) pe 900 de metri.

INFORMAŢII

ERI LA BANEASA TRAP.

● ŞI-AU AMELIORAT RECORDUL:

Sever cu 4 zecimi de secundă, înscriind 1.44.5.

Vardar cu 2.9 sec. a coborit la 1.45.1.

Dvalin cu 3 secunde, a marcat 1.45.5 pe km.

Arama şi-a scăzut recordul cu 3 zecimi de secundă, ajungând la 1.34.9.

Victor şi-a corectat recordul cu o secundă şi 6 zecimi, înscriind media la 1.38.9.

● AU FOST DISTANŢAŢI:

Franţ dela locul II în premiul Cecilia pentru galop la sosire.

Baba Dochiţa dela locul IV în acelaş premiu pentru mers neregulat.

Ropot şi *Darling Worthy* în acelaş premiu pentru galopuri repetate.

Chiot în premiul Caramurat, pentru galopuri repetate.

Helen Halpin dela locul al 2-lea în premiul Brunhilde, pentru mers neregulat.

Hollo în acelaş premiu, pentru galopuri repetate.

Kanada în premiul Bohun, pentru mers neregulat.

Ulm în premiul Cavalier, pentru mers neregulat.

Cilly Hanover în acelaş premiu pentru galopuri repetate.

Măgura în premiul Chianti pentru mers neregulat.

Olga şi *Fusta II* în premiul *Catilina* pentru galopuri repetate.

Tara în acelaş premiu pentru mers neregulat.

Champion jr. dela locul II în premiul Beaumoir, pentru galop la sosire.

● **PARIUL austriac ridicat la 57.818 lei s'a închis.**

● **ERI s'au plătit la event următoarele cote:**

TRIBUNA:

Sever—Vardar 86
Pandur—Arama 326
Szeged—Amy Scotland 54.
Sulfina—Bruma II 88.

PELUZA:

Sever—Vardar 190
Pandur—Arama 600
Szeged—Amy Scotland 50
Sulfina—Bruma II 111.

ALERGARILE DE TRAP

Băneasa Trap; Ziua 9-a, Sâmbătă 1 Iunie 1940

—PROGRAM DEFINITIV—

Premiul DON COSACK Handicap — 27.000 lei
1700 Sam Worthy
1740 Pandur, Szeged, Gruia, Ninon, Petruş
1760 Gondolat II

Premiul CRUSADER Condiţie (1 5) — 18.000 lei
1700 Miriştea
1720 Eol, Amy Scotland, Draga Mea
1740 Helen Halpin, Tătăran
1760 Paj Axtell, Santuţa, Birlic
1800 Gaby M.

Premiul EXCELSIOR Condiţie (1 2) — 24.000 lei
2100 Victor
2120 Arama, Atlantida, Garofiţa, Habar
2140 Turul, Allah
2180 Avion
2200 Joly

Premiul COLLIDGE Condiţie (1/5) — 18.000 lei
1700 Cavaler
1720 Mura, Handicap, Spic
1740 Catinca, Hercegnö, Iubita
1760 Pock, Anny Worthy, Winsome Josedale, Little Orphan
1800 Sam Worthy, Gruia

Premiul CHARMION Record — 15.000 lei
1700 Zarzăr, Vatel, Vrăjitor, Fugar
1720 Giovinezza II, Pan Worthy, Hispano
1740 Primăvara, Tava, Pinkerton, Durdulia
1760 Livada, Elena, Sultana, Zenit, Voinţa, Helen Halpin
1780 Domnica, Movila, Peter Gordon

Premiul GENERAL C. COANDĂ Grupă — 60.000 lei
2200 Columbus, Rama II, Dorka, Gondolat II, Szeged, Gruia, Ninon, Joppa Hanover, Petruş, Ben Hur

Premiul CARAMEL Handicap — 15.000 lei
2100 Şoimu
2140 Bănuţa
2160 Cilly Hanover, Lilia, Rozina, Ciuruc, Princesse Axtell
2180 Puşa, Joker
2200 Cina
2220 Călin
2240 General Worthy

Premiul CONTENDER Performanţă — 15000 lei
2100 Iarba, Lilia
2120 Şoimu
2140 Dudu Gordon, Urganda
2160 Giovinezza II, Bistricioara
2180 Arama, Tais, Pan Worthy, Săgeata
2200 Diadia Lul, Ostaş, Călin

Premiul CAVARADOSSI Handicap — 18.000 lei
1700 Zgomot, Va-ta, Peter Gordon, Paj Axtell
1720 Kismet, Peter Worthy, Isabela, Dolly Worthy, Carol Hanover, Santuţa
1740 King Worthy, Sonia Worthy, Handicap, Catinca, Kamaa, Brebenea, Adda Worthy, Ghimp, Champion jr.
1760 Giuditta
1780 Jarvis

Publicarea greutăţilor de Duminică 2 Iunie

Premiul POLONIUM — W.-H'cap 30.000 lei — 1600 metri 2 reprize

Mazepa	81
Corniţa	79
Pali	78
Badar	73½
Olaf	73
Nae	73
Vigo	72
Très Pratique	70½
Farmec	70½
Blue Girl	70
Furtuna	69½
Smeu	69
Ciocârlan	69
Aida	68
Argintin	68
Malnoue	68
Estoc	67
Odihna	67
Balyhoo	65½
Persane	65½
Mărţişoara	65
Talalka	63½
Ticu	63
Niculae	63
Orette	62
Li	61
Szaresa	60½
Lecaude	60½
Pulşor	60
Cin'te ţine	58½
Burgos	58½
Voicuţa	58½
Maffia	57
Lizica	57
Fanatic	56½
Flandra	56
Bila	56
Zefir	55
Florence	53
Garoafă II	52
Naum	52
Rose d'Orsay	48½
Beauty	46½
Paiaţa	45

Pr. M-ELLE DE JOINVILLE H'cap — 35.000 lei — 2400 metri

Răzvrătit	64
Dornic	62½
Roy	62
Medardus	60
Bock	60
Corniţa	59½
Pali	58½
Magnat	57
Etelköz	57
Doiniţa	56½
Hazliu	55½
Bravo mă	52½
Monfaucon	52½
Barcău	48
Rubin	47½
Harţa	47½
Malnoue	46½
Niculae	41½
Lecaude	40

IERI, LA BĂNEASA TRAP

Szeged şi Pandur au înscris performanţele zilei

Sulfina şi Arama în mare formă. Vardar şi Sever se găsesc în cert progres. Reuşita reuniunei de ieri

Aşa cum am prevăzut în anticipările noastre, reuniunea de eri dela Băneasa Trap a repurtat un succes categoric, datorită programului bine echilibrat ce conţinea. Intr'adevăr, deşi eri nu figura disputarea nici unui premiu clasic, cele nouă probe ale zilei îşi păstrau neştirbite atractiozitatea, graţie numărului însemnat de partanţi ce cuprindeau, ca şi prin perfecta echilibrare a şanselor lor.

In aceste condiţiuni, toate cursele au fost viu disputate, sosirile interesante, iar spectacolul hipic s'a menţinut în nota calitativă de reală valoare a ultimelor reuniuni.

Numerosul public care a populat din plin incintele, a avut toate motivele să se declare mulţumit de calitatea probelor urmărite.

Szeged a dispus de Little Orphan şi Haron

Rezultatul zilei l-a înscris Szeged, care a reuşit să-şi adjudece cu manifestă uşurinţă premiul Benedict, dispunând de Little Orphan şi Haron.

Armăsarul maghiar a dovedit cu acest prilej — odată mai mult — marile calităţi ce posedă, instalându-se în mod indiscutabil în fruntea erarhiei generaţiei de 4 ani.

Inzestrat în plus şi cu o preţioasă regularitate, pensionarul d-lui Tassopol a reuşit să se situeze şi la locul al doilea în rândurile trăpaşilor noştri, după inegalabila campioană Joppa Hanover.

Eri, fiul lui Imred a avut de suportat rezistenţa lui Little Orphan şi Haron, de care a dispus net. Iapa americană ne-a făcut totuşi impresia c'ar fi fost şi mai periculoasă, dacă se găsea într'o zi bună. Cât priveşte pe Haron, fostul campion s'a apărat onorabil, denotând o condiţie excelentă.

Pandur învingător în premiul Bohun

Un rezultat deopotrivă de semnificativ l-a reuşit Pandur în premiul Bohun, dispunând la mare luptă de Ben Hur şi Dorka.

Fiul lui Wapiti a arătat în ultimul timp o valoare admirabilă, care-l îndrituia să repurteze victoria în acest lot, deaceia victoria lui a fost primită cu satisfacţie.

Nu trebue omis nici faptul că o parte din meritele performanţelor lui se cuvine lui Dobrescu, care a ştiut să-l readucă la cea mai bună valoare şi apoi, să-i conserve această condiţie.

Ben Hur s'a apărat foarte curajos, dovedind acelaş formă bună din ultimul timp; iar Dorka — la un pas de victorie — a trădat că-şi revine în formă.

Favorita Trixie, galopând lung din plecare şi-a compromis totalmente şansa ce o avea în această alergare.

SULFINA ŞI ARAMA

Dintre ceilalţi învingători ai zilei, un accent special merită Sulfina şi Arama.

Prima s'a arătat a fi un element foarte util, care va recolta o frumoasă serie de victorii, în forma în care se găseşte.

Arama, după ascensiunea marcată în ultima ei eşire publică, se cuvenea să birue în premiul Cavalier, unde a dovedit în plus că este bine înzestrată pentru cursele de fond.

TRANSFORMAREA LUI VARDAR ŞI SEVER

Se mai cuvin a fi subliniate victoriile trei anilor Vardar şi Sever, ambii în plină ascensiune.

Pensionarul lui Pavlic şi-a corectat dealtfel recordul carierei cu 3 secunde, ceiace valorifică convingător calităţile fiului lui Hârtop.

Sever a biruit comod, confirmând pe deaîntregul încrederea acordată de public. Raymer îl are deci în bună condiţie.

CEILALŢI CASTIGATORI AI ZILEI

Au mai biruit: Domnica, Amy Scotland şi Bruma II.

Domnica, readusă în bună condiţie şi recăpătându-şi corectitudinea, a reuşit să câştige premiul Brunhilde.

D. Brânzea a condus-o cu tact, dozându-i raţionat eforturile.

Amy Scotland profitând de greşelile principalei adversare, Nineta şi denotând o formă acceptabilă, a reuşit să obţină o victorie de justeţe.

Bruma II avea o bună şansă, după alergarea anterioară, când marcase 1.29.9 pe kilometru.

Era deci de aşteptat o victorie a ei în acest premiu, unde n'a avut nici adversari cari să-i facă viaţă grea în parcurs.

Rezultatele technice

409. Premiul CECILIA — Handicap (15,31) 10000, 3000, 1300, 700 lei

359 SEVER	1	1760	3.04	1.44^{3}	Raymer	26	26
378 Odessa	2	1740	05^{4}	46^{4}	Pavlic	43	28
391 Mişu	3	1700	10	50^{8}	Brânzea	795	1000
314 Veturia	4	1720	13^{8}	50^{3}	V. A-sky	145	181
391 Tip Top		1700	32	2.04^{7}	T. Marcu	185	1333
391 Darling W		1760	—	—	Corol	121	114^{1}
397 Franţ		1740	04^{8}	1.46^{8}	Dobrescu	25	38^{3}
408 B. Dochiţa		1820	09^{8}	44^{3}	Ghinea	278	266^{3}
384 Ropot		1780	13^{9}	48^{9}	Crotenco	185	112^{4}

1) dist. pt. galopuri repetate
2) dist. loc II pt. galop la sosire
3) dist. loc IV pt. mres neregulat
4) dist. loc VII pt. galopuri repetate

SEVER (Letun şi Dezdemona) aparţine d-nei E. Raymer şi A. Bota şi este antrenat de J. Raymer

Cotele: Tribună: 26; 12, 15, 89; Peluză: 26; 14, 14, 40:10 lei

410. Premiul CARAMURAT — Condiţie (1/2) (15.56) 10000, 3000, 1300, 700 lei

320 VARDAR	1	1720	3.00^{8}	1.45^{1}	Pavlic	27	29
378 Leac	2	1760	01^{3}	43	Slobozenco	23	22
391 Dvalin	3	1720	01^{4}	45^{6}	Bota	163	81
391 Adam	4	1700	12^{8}	53^{2}	Gaidaev	35	329
384 Miss Texas		1700	23^{7}	59^{8}	V. A-sky	33	38
391 Chiot		1720	—	—	Crotenco	158	180^{1}

1) dist. pt. galopuri repetate

VARDAR (Hârtop şi Gordânia) aparţine Grajdului Pigmey şi este antrenat de M. Pavlic

Primă lei 1000 d-lui P. Lazăr, crescătorul armăsarului Vardar.

Cotele: Tribună: 27; 15, 12; Peluză: 29; 15, 14:10 lei

411. Premiul BRUNHILDA — Handicap ((16,22) 10000, 3000, 1300, 700 lei

373 DOMNICA	1	2320	3.29	1.34^{4}	Brânzea	50	44
404 Pan Worthy	2	2120	32^{8}	40^{4}	Suruceanu	49	56
36 Răsura	3	2200	83^{2}	36^{9}	Grăjdănescu	59	64
404 Pinkerton	4	2160	36	40	B. Matak	160	80
232 Primăvara		2100	43^{4}	46^{3}	Lt. I. Trifu	544	466
404 Helen Halpin		21 0	30^{1}	37^{2}	Pântecan	19	20^{1}
373 Hollo		2280	34^{1}	38^{2}	M. Stoppa	109	155^{2}

1) dist loc II pt. mers neregulat
2) dist. loc V pt. galopuri repetate

DOMNICA (Domnişoru şi Zurich) aparţine d-lui I. Brânzea şi este antrenată de A. Bota

Cotele: Tribună: 50; 22, 28; Peluză: 44; 20, 30:10 lei

412. Premiul BOHUN — Record (16,49) 18000, 5000, 2700, 1300 lei

405 PANDUR	1	2140	3.10	1.28^{8}	Dobrescu	54	78
407 Ben Hur	2	2140	10^{7}	28^{8}	Tassopo	53	39
402 Dorka	3	2120	10^{2}	29^{7}	Grunwald	179	328
405 Tutun	4	2120	11^{2}	30^{1}	Slobozenco	239	283
402 Havana		2140	11^{6}	29^{5}	V. A-sky	159	122
381 Trixie		2120	13^{6}	31^{3}	Cerkasoff	15	14
392 Talaz		2120	16^{9}	32^{3}	Bota	167	235
402 Kanada		2140	17^{5}	32^{8}	Grăjdănescu	1004	2950

1) dist. loc VIII pt. mers neregulat

PANDUR (Wapiti şi Jar Ptiţa) aparţine grajdului Carmen Volo şi este antrenat de D. Dobrescu

Primă lei 1800 d-lui Maior P. Petrovici, crescătorul arm. Pandur

Primă lei 1400 d-lui V. şi moşt. M. Andreyewsky şi moşt. Dr. G. M. Iliescu, crescătorii armăsarului Ben Hur, sosit al doilea

Cotele Tribună: 54; 17, 14, 44; Peluză: 78; 18, 15, 27:10 lei

413. Premiul CAVALIER — Performanţă (17,15) 10000, 3000, 1300, 700 lei

400 ARAMA	1	2200	3.28^{8}	1.34^{9}	Gaidaev	75	66
393 Urganda	2	2160	29^{4}	36^{9}	Zabelin	39	35
385 Victor	3	2120	29^{7}	38^{9}	Corol	328	135
378 Cartuş	4	2120	29^{3}	39	Crotenco	129	87
397 Fugar		2180	30^{6}	36^{6}	V. A-sky	68	129
395 Joker		2180	32^{4}	37^{5}	Szabo	66	68
393 Isvor T.		2080	34^{8}	43^{1}	Buţan	81	102
393 Iarba		2140	34^{7}	40^{3}	Lucan	1188	1058
393 Speranţa		2100	44^{8}	46^{9}	Iurca	365	1058
388 Vrăjitor		2160	51^{8}	47^{3}	Russ	735	417
248 Ulm		2120	38^{5}	43^{1}	Pavlic	41	42^{1}
395 Cilly Hanover		2160	—	—	Grunwald	730	454^{2}

1) dist. loc IX pt. mers neregulat
2) dist. pt. galopuri repetate

ARAMA (Saperlot şi Elisabeth Mary) aparţine Grajdului Sterea şi este antrenată de J. Marcu

Cotele: Tribună: 75; 18, 21, 65; Peluză: 66; 31, 19, 34:10 lei

414. Premiul BENEDICT — Condiţie (1/20) (17,41) 14000, 4000, 2000, 1000 lei

401 SZEGED	1	1740	2.31^{5}	1.27^{1}	Tassopol	18	17
387 Little Orphan	2	1720	31^{7}	28^{1}	Cerkasoff	19	24
364 Haron	3	1760	32^{8}	26^{6}	V. A-sky	5	45
258 Gladiator II	4	1720	36	30^{7}	Pavlic	962	155

SZEGED (Imred şi Rebeka) aparţine d-lui T. Tassopol şi este antrenat de T. Tassopol

Cotele: Tribună: 19; 10, 11; Peluză: 17; 12, 14:10 lei

415. Premiul CHIANTI — Condiţie (18,09) 10000, 3000, 1300, 700 lei

404 AMY SCOT.	1	1760	2.42^{2}	1.32^{2}	Szabo	40	33
400 Nineta	2	1660	42^{6}	38	Crotenco	19	19
372 Draga Mea	3	1720	43^{7}	35^{2}	Grăjdănescu	129	79
381 Zenit	4	1780	43^{9}	32	Fischer	70	118
408 Chilipir		1640	46^{8}	41^{7}	Brailowsky	124	121
382 Olenca		1720	48^{7}	38^{8}	Gaidaev	211	216
220 Măgura		1720	—	—	Crainic	7	97^{1}

1) dist. pt. mers neregulat

AMY SCOTLAND (Scotland şi Amy Mc. Elwyn) aparţine Hergheliei Rodica şi este antrenată de I. Szabo

Cotele: Tribună: 40; 16, 18; Peluză: 33; 17, 17:10 lei

416. Premiul CATILINA — Condiţie (1/1) (18,34) 10000, 3000, 1300, 700 lei

39 SULFINA	1	2200	3.31^{4}	1.36^{1}	V. A-sky	14	14
395 Bafta	2	2160	33^{8}	43^{8}	Brailowsky	66	58
395 Comtesse W.	3	2120	35^{8}	41^{7}	Corol	277	190
408 Năluca	4	2140	35^{6}	40^{7}	Tassopol	121	139
497 Dracu		2080	43^{2}	47^{3}	Teofil	972	593
376 Cimbric		20 0	43^{3}	47^{4}	Iurca	3240	1187
397 Uraca		2100	45	47^{1}	T. Marcu	555	593
376 Domnia		2100	57^{6}	53^{1}	Lucan	598	593
376 Fusta II		2120	39^{2}	43^{6}	Ghinea	129	101^{1}
397 Olga		2080	47^{6}	49^{4}	Buţan	311	2375
395 Tara		2160	—	—	Zonticov	80	115^{3}

1) dist. loc V pt. galopuri repetate
2) dist. loc IX pt. galopuri repetate
3) dist. pt. mers neregulat

Cotele: Tribună: 14; 13, 23, 33; Peluză: 14; 13, 16, 22:10 lei

417. Premiul BEAUMOIR — Handicap (19,02) 12000, 3500, 1700, 800 lei

407 BRUMA II	1	2240	3.26^{6}	1.32^{3}	Lucan	54	58
371 Brebenea	2	2240	27^{3}	32^{6}	Gaidaev	44	33
402 Benito H.P.	3	2200	28^{6}	34^{8}	Fischer	145	1577
333 Busuioc	4	2220	29^{5}	34^{4}	Ghinea	1353	645
399 King Worthy		2320	30	34^{9}	Pântecan	135	191
398 Campion jr.		2240	26^{9}	32^{4}	Gram	15	15^{1}

1) dist. loc II pt. galop la sosire

Cotele: Tribună: 54; 26, 21; Peluză: 58; 18, 15:10 lei

ATLETISM

Realizări provinciale

Strălucitul succes repurtat de un concurs atletic la Tg. Mureș

Tg. Mureș, 29. — *Duminică 26 Mai a. c. a avut loc aci un concurs de atletism organizat de liga „Câmpia Libertății" și direcția ed. fizice a Legiunii Mureș. Prin munca d-lui prof Răducanu din partea Ligii, și a d-lui prof. Bran, delegat de ed. fizică în legiunea Mureș și cu ajutorul dat de d-nii ing. Domșa, prof Roman, prof. Cernăianu, prof. Horvath, prof. Kakuts și prof. Kiss, acest prim concurs a fost dus la bun sfârșit.*

S'au făcut două categorii: școale străjerite, la care au luat parte „Cercurile Sportive ale lic. Militar, lic. Al. P. Ilarian, Școala Normală, lic. Comercial, lic. Industrial, Școale nestrăjerite și Categoria III-a, la care s'au înscris Colegiul reformat și clubul Sp. Tg. Mureș.

Deși în ansamblul lor rezultatele nu sunt deloc strălucite, trebue să ținem seama de starea mizerabilă a pistei, a cărei sgură nu poate fi nicidecum presată trebuind a fi complet refăcută și de faptul că activitatea atletică la Tg. Mureș, în ce privește sportul în massă, este cu totul la început, vernisajul, ca să spunem așa, făcându-se abia anul trecut.

Remarcăm totuși că s'au bătut două recorduri regionale. Ceeace a mulțumit însă pe deplin, a fost numărul extrem de mare al concurenților și asistența numeroasă.

Comportarea slabă a Școalei Normale se datorește faptului că o seamă dintre cei mai buni atleți ai săi au trebuit să ia parte la o serbare care a avut loc concomitent la Palatul Cultural al orașului.

Individual s'au remarcat: Kirca N. dela lic. Militar și Kiss dela C. Sp. Tg. M., primul fiind un adevărat decatlonist.

Dăm rezultatele tehnice:

CATEGORIA III-a ȘI ȘCOLI NESTRĂJERITE

100 m. plat

1. Nagy E. (C. R.), 12,1; 2. Bokkor (C. S. Tg. M.), 12,3; 3. Kovacs (C. S. Tg. M.), 12,4 (6 concurenți).

400 m. plat

1. Nagy (C. R.), 62,3; 2. Bokor (C. S. Tg. M.), 63,1; 3. Dikay, 64,7. (6 concurenți)

800 m. plat

1. Peter (C. S. Tg M.), 2:25,0; 2. Papp (C. S. Tg. M.). (2 concurenți).

1.500 m plat

1. Peter (C. S. Tg M.), 5:68,1; 2. Farkas (C. R.); 3 Horvath (C. R.) (10 concurenți)

4×100 m. plat

1. C Sp. Tg. Mureș, 52,0 (1 echipă).

Lungime

1. Melczer (C. R.), 5,22 m.; 2. Papp (C. S. Tg M.); 3 Fulöp, (C. R.), 5,12 m (9 concurenți).

Înălțime

1. Bran E. (V. Dacia), 1,65 m; 2. Veres (C. S. Tg. M.), 1,60 m. (2 concurenți)

Triplu salt

1. Kiss E. (C. S. Tg. M.), 11,62 m. (Record regional); 2. Melczer (C. R.), 11,40 m.; 3 Kovacs (C. S. Tg. M.), 11,39 m. (9 concurenți).

Suliță

1. Dosa (C. S. Tg. M.), 38,85 m.; 2. Veres (C. S. Tg. M.), 36,30 m.; 3. Melczer (C. R.), 33,30 m. (7 concurenți).

Disc

1. Veres (C. S Tg. M.), 30,75 m,; 2. Dosa (C. S. Tg. M.), 23,95 m. (2 concurenți)

Greutate

1. Kiss (C. S. Tg. M.), 11,14 m.; 2. Veres (C. S. Tg. M.). 10,27 m.; 3. Knöpfler (C R.). 9,12 m.

CLASAMENTUL

1. C. Sportiv Tg Mureș, 62 p.; 2. Colegiul Reformat, 25 p.

ȘCOALE STRĂJERITE

100 m. plat

Seria I-a

1. Iorga N. (L. P. I.), 13,0; 2. Oltean I. (L. I.) 13,1; 3. Demetrescu P. (L. M.).

SERIA II-a

1. Popescu M. (L. M.), 12,9; 2. Baculescu A. (S. N.), 13,0; 3. Schobel V. (L. P. I.), 13,3.

Seria III-a

1. Mărgelatu T. (L. M.), 12,3; 2. Minculescu G. (L. M.), 12,8; 3. Pop Al. (S. N.) 13,2.

Finala

1. Mărgelatu T. (L. M.), 12,0; 2. Minculescu G (L. M.), 12,4; 3. Popescu M. (L. P. I.) 12,8. (18 concurenți).

400 m. plat

1. Mărgelatu T. (L. M.), 59,8; 2. Georgescu M. (L. M.), 62,0; 3. Costache I. (L. M.), 63,4. (15 concurenți).

800 m. plat

1. Pop F. (L. P. I.), 2:25,0; 2. Teodorescu I. (L. M.), 2:28,0; 3. Constantin F. (S. N.), 2:31,0. (10 concurenți).

1.500 m. plat

1. Pop F. (L P. I.), 5:09,0; 2. Constantin F. (S. N.), 5:18,0; 3. Mazero I. (L. C.), 5:24,0. (15 concurenți).

4×100 m. plat

1. Lic. Papiu Ilarian, 51,6. (3 echipe).

Lungime

1. Kirca N. (L. M.), 5,57 m.; 2. Trifu T. (S. N.), 5,51 m.; 3. Popescu A. (L. M.), 5,29 m. (17 concurenți).

Înălțime

1. Radu I. (L. M.), 155 cm.; 2. Gherman C., (L. P. I.), 153 cm.; 3. Kirca N. (L. M.), 150 cm. (14 concurenți).

Triplu salt

1. Kirca N. (L. M.), 11,52 m.; 2. Dănilă D. (L. M.), 11,21 m.; 3. Gherman O. (L. P. I.), 11,09 m. (12 concurenți).

Disc

1. Suteu I. (L. M.), 27,44 m.; 2. Gherman O (L P. I.), 27,27 m.; 3. Kirca N. (L. M), 27,18 m. (15 concurenți).

Suliță

1. Kirca N (L. M.), 42,90 m. Record Regional. 2. Radu I. (L. M.), 42, 78 m.; 3. Timiș Al. (L. P. I), 37,72 m. (14 concurenți).

Greutate

1. Socol R. (L. P. I.), 9,76 m.; 2. Kirca N. (L. M.), 9,71 m.; 3. Suteu I. (L. M.), 9,70 m. (15 concurenți).

CLASAMENTUL

1. Cercul Sp. Lic Militar 58 p.; 2. Cercul Sp. Lic. P Ilarian 29 p.; 3. Cercul Sp. Șc Normală, 7 p.; 4. Cercul Sp. Lic. Comercial, 1 p.

Campionatele străjerești de atletism

Importanța manifestațiunii dela 7 Iunie

A intrat în tradiția Străjii Țării de a organiza la începutul lunei Iunie concursuri sportive pentru tineretul din Capitală și din principalele orașe din țară.

Inițiativa a fost primită cu bucurie de tineret și apreciată de conducătorii sportului românesc; aceasta pentru simplul dar puternicul motiv că manifestațiile sportive răspund unei necesități, sunt așteptate cu bucurie de tineret și au un mare rol în formarea viitorilor campioni.

In programul concursurilor sportive, atletismul ocupă un loc de frunte. Era și natural, dat fiind rolul lui în pregătirea fizică a tineretului.

Campionatele de atletism ale legiunii București se dispută în acest an pentru a treia oară. Programul lor din an în an mai complet, mai apropiat probelor clasice, dovedește grija pe care Straja Țării o poartă acestor concursuri.

Ca și în anii trecuți, concursurile se vor desfășura într'un cadru solemn; o atenție deosebită se va da organizării, spre a asigura astfel o reușită completă acestor întreceri.

LUPTE APRIGE IN TOATE PROBELE

Și în acest an, concursurile vor însemna lupte aprige în toate probele; la străjeri ca și la străjere întrecerile vor provoca dispute emoționante, oferind celor ce vor asista spectacole de toată frumusețea. Spectatorii nu vor lipsi căci în ziua de 7 Iunie străjerii și străjerele dela toate stolurile vor fi prezenți pe stadion spre a-și încuraja colegii

O ZI A ATLETISMULUI

Ziua de 7 Iunie va fi o zi a atletismului. De dimineață și până la apusul soarelui, pista dela A. N. E. F. va fi frământată de tot ce are mai bun tineretul Capitalei în lupta pentru mult invidiatul titlu de campion străjeresc.

Iată cum se prezintă programul acestei zile atât de bogată pentru mișcarea atletică bucureșteană:

ORDINEA PROBELOR

9—9,45: 60 m. serii străjere; 60 m. serii străjeri categ. I; 80 m. serii străjeri categ. II.

9,45—10,30: Săritura înălțime categ. II.

10,30—11,15: Săritura lungime categ. I, II și străjere.

11—12: Alergare cu obstacole categ. I.

12,15—12,30: Stafeta 6×60 străjere; stafeta 6×80 străjeri.

16—16,30: Semifinale 60 m. străjere; 60 m. străjeri; 80 m. străjeri.

16,30—17,15: 1500 m. serii străjeri.

17,15—18,15: Greutate străjeri; mingea praștie străjere.

18,15—18,30: 60 străjere finală; 60 străjeri finală; 80 m. străjeri finală.

Azi după amiază se dispută cel de al doilea concurs-antrenament feminin al anului

Azi după amiază începând dela ora 17, sub auspiciile comisiei tehnice feminine de pe lângă F. R. A., se va disputa pe stadionul A. N. E. F. cel de al doilea concurs feminin cu caracter de antrenament.

Inceputul făcut de Venus care s'a bucurat de un strălucit succes, a îndreptățit comisia feminină să-și asume organizarea unei întreceri similare numai la o săptămână.

Nu ne îndoim că și de data aceasta concursul va corespunde așteptărilor și să ne dea certitudinea că mișcarea atletică feminină bucureșteană face pași giganți.

CE CLUBURI VOR PARTICIPA

Ca și la precedentul concurs, și-au anunțat participarea atletele următoarelor echipe: Venus, Viforul Dacia, Victoria și Stadiul Român.

Concursul va comporta următoarele probe:

100 m. plat, 500 m. plat, lungime, înălțime, greutate, disc și stafeta 4×50 m.

După cum am arătat mai sus, concursul va începe precis la ora 17 p. m.

VOLLEY BASKET-BALL

Programul jocurilor de basket și volleyball de Duminică 2 Iunie

VOLLEYBALL FEMENIN

Categoria I

Sportul Studențesc — Bonaparte, teren Sportul, ora 10, arb. A. Andronache.

Aurora — Caraiman, teren Aurora, ora 10, arb. D. Enescu.

Hai Hai — Start Club, teren Sportul, ora 10,45, arb. Anie Agapie.

Radu Vodă — E.F.A., teren Velodrom, ora 11,15, arb. Anton Vetra.

Categoria II-a

Fortuna 940—Cometa, teren Velodrom, ora 9.45, arb. Dem. Ben. Cârâc.

Start Club B.—Monitorul Oficial, teren Start, ora 10,15, arb. Corina Hociung.

Viforul Dacia—Stadiu Român I, teren Velodrom, ora 10,30, arb. Mariana Bobeș.

Crai Nou—Delavrancea, teren Velodrom, ora 12, arb. H. Surmeian.

Aurora B.—Radu Vodă, teren Aurora, ora 12, arb. D. Enescu.

Macabi—Bonaparte B, teren Sportul, ora 15,45, arb. Mariana Bobeș.

Stadiu Român II—Viforul Dacia II, teren Velodrom, ora 16,30, arb. Corina Hociung.

VOLLEYBALL MASCULIN

Categoria I-a

Macabi—Aurora, teren Sportul, ora 8,30, arb. Gr. Avachian.

Bonaparte—Avântul Sportiv, teren Sportul, ora 9,15, arb. C. Riegler.

Venus—V. S. C., teren Sportul, ora 11,30, arb. A. Bădescu.

Sportul Studențesc—C. F. R., teren Sportul, ora 18, arb. A. Iordăchescu.

REZERVE

Venus—V. S. C., teren Sportul, ora 12,15, arb. Al. Tipărescu.

Bonaparte—Avântul Sportiv, teren Sportul, ora 15, arb. A Iordăchescu.

Categoria II-a

Radu Vodă—Crai Nou, teren Velodrom, ora 9, arb. Romulus Cârlig.

Aviația—Viforul Dacia, teren Velodrom, ora 9,45, arb. A. Iordăchescu.

Juventus Tirul—A.S.C.J., teren Velodrom, ora 16,15, arb. H. Surmeian.

SERIA A II-a

Monitorul Oficial — Fortuna 940, teren Start, ora 11, arb. C. Popescu.

Caraiman — Energia, teren Start, ora 12,30, arb. Constantin Gaspar

E.F.A.—Pebe, teren Velodrom, ora 15,30, arb. D. Tatalovici.

Viitorul—Stadiul Român, teren Sportul, ora 16,30, arb. Florin Popescu.

Delavrancea—Săgeata, teren Sportul, ora 17,15, arb. Anton Manole.

Categoria III-a

A.S.F.B.U. — Crai Nou, teren Velodrom, ora 10,30, arb. Mircea Ionescu.

Viforul Dacia—Radu Vodă, teren Velodrom, ora 12, arb. Giacomatto F.

Vulturii Carpaților — Cometa, teren Aurora, ora 16, arb. Gh. Emil Platon.

Macabi—Victoria, teren Aurora, ora 17, arb. D. Bejenariu.

Fortuna 940—Pebe, teren Start ora 11.45, arb. C-tin Gaspar.

A.S.C.J.—Minerva, teren Aurora, ora 18.30, arb. M. Miloșevici

BASKETBALL FEMININ

Bonaparte — Aurora, teren Sportul, ora 17, arb. M. Bercuși.

Caraiman—Sportul Studențesc, teren Velodrom, ora 18, arb. Th. Lascarov Moldovanu.

BASKETBALL MASCULIN

Categoria I-a

C.F.R.—V.S.C., teren Sportul, ora 11, arb. C. Herold.

Viforul Dacia — Sportul Studențesc, teren Velodrom, ora 11, arb. Th. Lascarov Moldovanu.

E.F.A.—Juventus Tirul, teren Velodrom, ora 17, arb. M. Bercuși.

Bonaparte — Aurora, teren Sportul, ora 18, arb. A. Andronache.

REZERVE

C.F.R.—V.S.C., terenul Sportul, ora 9, arb. Anton Manole.

E.F.A.—Juventus Tirul, teren Velodrom, ora 16, arb. Romulus Cârlig.

Bonaparte — Aurora, teren Sportul, ora 16, arb. Gh. Papinian

Categoria II-a

Radu Vodă—Viitorul, teren Velodrom, ora 10, arb. Petre Cristescu.

A.C.T.—Avântul Sportiv, teren Sportul, ora 12, arb. Fl. Bratan.

V.S.C.—Minerva, teren Sportul, ora 15, arb. Dan Ionescu.

Categoria II-a

Macabi—Fortuna 940, teren Sportul, ora 8, arb. Al. Tipărescu.

Sportul Studențesc — Vulturii Carpaților, teren Sportul, ora 10, arb. Iatropol.

Venus—Victoria, teren Sportul, ora 19, arb. Iatropol.

A.C.T.—Juventus Tirul, teren Velodrom, ora 19, arb. R. Cârlig.

Dela F.R.B.V.

Pentru etapa de Duminică, 2 Iunie 1940, au fost fixați următorii delegați federali:

Pe terenul Sportul Studențesc

D-na Ileana Argeșiu, d. Corneliu Riegler și Gr. Avachian.

Pe terenul Velodrom

D. Petre Verești, d. farm. Vasile Papinian și d. Ferry Covaci.

Pe terenul Start

D. Cezar Iosif și d. Th. Caliani

Pe terenul Aurora

D. Gh. Emil Platon.

*

● *Sunt convocați pentru ședința completului de judecată următorii: Florin Brătan, Dan Ionescu și M. Bercuși.*

ședința va începe la orele 20,30. Jucătorul Popa Gheorghe este suspendat până la prezentare în fața comisiei de judecată.

*

● *Astă-seară, începând dela orele 21 precis, va începe ședința de constituire a „Regiunii Bucegi".*

Comitetul regional este alcătuit din d-nii: Al. Argeșiu, președinte, C. Herold, Ferri Covaci, P. Scopilide, Gh. Papinian, Ștefan Ionescu și N. Furlugeanu.

Pe ordinea de zi sunt chestiuni de mare importanță.

HAND-BALL

Programul jocurilor de Sâmbătă 1 Iunie

V.S.C.—C.F.R., teren A.C.S.A. ora 18, arbitru d. Schusnig.

DUMINICA, 2 IUNIE 1940

Vifor Dacia—B.T.V., teren Velodrom, ora 16, arbitru Popescu Puiu.

Vulturii Carpaților—I.P.S.P.B., teren Velodrom, ora 17.30, arbitru Comănescu Iosif.

ȘTIRI

● *„Victoria"* convoacă astăzi la antrenament echipele de volley și basket feminine și masculine, la orele 16, pe terenul Velodrom.

● Clubul V. S. C. convoacă pentru astăzi la orele 17 pe velodrom, la antrenament toți jucătorii de volley și basket-ball, în special cei dela cat. I-a.

AM FOST LA UN PAS DE VICTORIE DAR ...

GHEORGHIEFF (BULGARIA)

campion balcanic de viteză, a învins la demaraj, pe TUDOSE adjudecându-şi şi campionatul de fond

O cursă monotonă, până la exaasperare pe care, o puteam câştiga dacă aveam o linie de conduită, o luptă bine organizată — Grecii animatorii cursei iar turcii au figurat . . . fotogenic —

(Continuare din pagina I-a)

restul plutonului. Toţi la un loc 20 la număr.

Suntem în apropierea Statuii Aviatorilor şi virajul se vede bine.

Primul intră Tudose şi la eşire trage nebuneşte. Plutonul dispare în jos spre Herăstrău. Publicul circulă peste traseu. Au apărut la orizont cicliştii. Se întorc Gheorghieff (Bulgaria), talonat de Norhadian (România) sunt la 20 m. înaintea plutonului.

Turul 2. — La eşirea din viraj, Gheorghieff şi Norhadian sunt prinşi. Plutonul întreg domoleşte alura. Plecăm şi noi spre Herăstrău. Ne întâlnim cu putonul care merge compact, condus de Leonidas. Tudose în coadă, la adăpost. E prudent. In schimb Niculici e în frunte cu Norhadian. Ţapu şi Mormocea, pela mijlocul plutonului. Două tururi au fost parcurse în 9'45".

Turul 3. — Alura e lentă de tot. La întoarcere, la virajul dela Bordei, plutonul se lungeşte. In frunte Leonidas, Niculici, Gheorghieff, Couvelis şi Caloudis. La 15 m. Ţapu, Constantinoff, Couvelis. La alţi 15 m. grosul plutonului. S'au întrebuinţat 5 minute, 16 secunde pentru acest tur.

Turul 4. — Din nou regrupare şi alură moale. Kirkor trece în cap. Kaloidis rupe pedala şi abandonează.

5 minute 31 sec.

Turul 5. — Alura: susţinută. Timpul: 4'51".

Turul 6. — Norhadian evadează dar după o jumătate de tur e prins. Grecii, dispuşi, sunt belicoşi şi stau în frunte.

Timp: 5'19".

Turul 7. — Iarăşi monotonie. Cu m mare. 28 pe oră.

Timp: 5'39".

C. TUDOSE

Turul 8. — Evadează la Herăstrău un bulgar: Geambazoff. E prins de Norhadian şi Mormocea. Linişte. Timp: 5'54".

Turul 9. — Regrupare. La Herăstrău din nou. Gheorghieff fuge. Mormocea şi Leonidas pornesc după el. In urmă plutonul condus de Kirkor.

Timp: 5.09.

Turul 10. — Regrupare. Stravopodis abandonează sufocat. Deşi nu s'a mers prea iute: 5'34".

Turul 11. — 20 km. pe oră. Pe alocuri mai iute. Couvelis evadează cu Gheorghieff şi Norhadian. La 10 m. Mormocea. Şi apoi grosul plutonului condus de Orhan. Timp: 5'41".

Turul 12. — Regrupare. La Herăstrău unde bate vântul în faţă şi la eşirea din viraj e o vâlcea bunicică; se fac aproape în fiece tur tentative. Care însă nu reuşesc. Cel puţin până acum. Cronometrul arată 5'40" pentru acest tur.

Turul 13. — Sunt toţi în pluton. Timp: 6'05".

Turul 14. — La fel. Timp mai slab: 6'19".

Turul 15. — Gheorghieff evadează. Mormocea urmăreşte la 100 m. Fugarul e înghiţit de pluton. Timp: 4'52".

Turul 16. — Plutonul compact merge oarecum susţinut, dar slăbeşte iar căci face 5'27".

Turul 17. — Tudose atacă. Leonidas talonează. Plutonul e întins şi Mihailov rămâne. Câţiva dau semne de oboseală. Deşi, până acum nu s'a mers prea tare şi după 51 km. ceasul arată 1 oră 53 minute şi 45 sec. Ceeace însemenază 32 km. 780 m. medie orară.

COUVELIS

Turul 17 s'a parcurs în 4'48".

Turul 18. — Din nou grupul e compact şi face 5'39".

Turul 19. — Idem Timp: 5'58".

Turul 20. — Aceeaş monotonie. Timp: 6'36".

Turul 21. — Nimic interesant. Sabaty abandonează. Timp: 6 minute.

Turul 22. — Aceeaş fizionomie, iar timpul este: 5'36".

Turul 23. — Din nou.. nimic. Ba nu! Mormocea conduce şi se face pe acest tur 5'52".

Turul 24. — La fel ca precedentul: 5'36".

Turul 25. — Leonidas şi Couvelis conduc moderat. De fapt ei sunt mereu în frunte. Timp: 5'40". Pentru 75 km. cronometrul arată: 2 ore 20 min. 30 sec.: 33 km. pe oră.

Turul 26. — Plictiseală. Pentru spectatori. Numai că nu şi pentru alergători care au început să glumească între ei şi să facă goange. Amintindu-şi că-s în cursă mai fi ard câte un demaraj. Simplu foc de paie. Ca toate demarajele de până acum şi turul e făcut în: 5'51".

Turul 27. — Iuţeala parcă e mai susţinută. Fără, însă a aduce ceeace tot aşteptăm: destrămarea plutonului.

Timp: 4'57".

Turul 28. — Insfârşit ceeace am aşteptat s'a produs Plutonul a fost sfărâmat. Şi asta din cauza grecilor. In cap sunt mereu Couvelis, Leonidas şi Caloudis. Trag puternic talonaţi de Constantinoff şi Kirkor. La 20 m. vin: Mormocea, Ţapu, Gheorghieff, Tudose. La 50 m. Norhadian. Geambazoff obosit, Niculici la fel şi Bairam.

Timp: 4'52".

Turul 29. — Iuţeala e ridicată. Se merge tare, aşa cum am fi vrut să se producă. Dar nu prea tare căci se face timpul de 5'09". Intre timp plutonaşul lui Niculici este la 1 minut şi 40 sec.

Turul 30. — (5'30"). Plutonul e compact. Publicul presimţind că o destrămare definitivă nu poate întârzia, aplaudă, încurajează, ovaţionează. Inutil; toţi sunt în grup. Fruntaşii, căci ceilalţi: Geambazoff, Bairam şi Niculici luptă greu şi lipsit de omogenitate ca să prindă plutonul.

Pentru 30 tururi adică 90 km., s'au întrebuinţat 2 ore 47 minute şi 26 secunde. Deci 32 km. pe oră.

Turul 31. — (5'42"). Norhadian pleacă din plutonul al doilea şi se apropie de primul în care iuţeala din nou e moderată.

Turul 32. — (6'31"). Norhadian a intrat în pluton. L-a ajutat până atunci pe Niculici dar acesta într'un moment greu, merge anevoios.

Turul 33. — (6'33"). Bairam prinde plutonul. Acesta este singurul episod mai interesant. Incolo, publicul e entuziasmat. Vrea ca alergătorii să se bată. Dar ei se menţin în pluton compact. Mihailoff trece târziu, singuratec şi monoton.

Turul 34. — (6'02"). Situaţie neschimbată.

Turul 35. — (6'21"). Niculici s'a apropiat până la 180 m. de pluton. Din 1 m. şi 4 sec. întârziere, numai numără decât 18 sec. Publicul îl încurajează. Dar el e mort. O spune mina lui întunecată. Urmare a unei recente crize de apendicită.

Turul 36. — (5'35"). Kirkor cu Orhan şi Leonidas evadează. La 20 m. vin Mormocea şi Ţapu, Constantinoff la 50 m. restul plutonului, iar Niculici la 8 sec.

Turul 37. — Orhan atacă. E prins însă. Timpul pe tur: 5'03". Niculici trece la 1 m. şi 10 sec. Intr'un viraj Nenoff (Bulgaria) cade rănindu-se grav. Mihailoff îi ia bicicleta şi cum e în urmă mult abandonează.

Turul 38. — (6'04"). Abandonul lui Bairam.

Turul 39. — In public domneşte emoţie. Alergătorii merg încet de tot. O spune timpul pe tur. 7'15 sec.

Turul 40. — Preparative pentru sprintul final. Care e un uragan. La 500 m. ţâşneşte Kirkor. Mormocea îi sare în roată. La 250 m. este Tudose puternic. Gheorghieff şi Constantinoff care îl pândiseră îl atacă pe ultimii metri. Grecii încearcă şi ei. Nu pot ţine însă roata lui Gheorghieff şi a lui Tudose, care e învins pe linia de sosire de Gheorghieff.

MORMOCEA

REZULTATUL TEHNIC

1. Gheorghieff (Bulg) 132 km. (40 tururi) în 3 ore 48 minute, 10 secunde. Cu o medie orară de 34 km. 704 m.
2. Tudose (R.).
3. Constantinoff (B.).
4. Couvelis (G).
5. Caloudis (G).
6. Orhan (T.).
7. Kirkor (T.).
8. Mormocea (R.).
9. Leonidas (G.).
10. Ţapu (R.), Djambazoff (B.), Norhadian (R.), Faik (T.), Bayram (T.), Niculici (R.).

Clasamentul pe echipe este:

1. Bulgaria, 14 puncte.
2. Grecia, 18 puncte.
3. România. 20 puncte.
4. Turcia, 23 jum. puncte.

CLASAMENTUL PE NAŢIUNI

1. Bulgaria,	1 + 3 + 11 =	14 p.
2. Grecia	4 + 5 + 9 =	18 p,
3. România	2 + 8 + 10 =	20 p.
4. Turcia	6 + 7 + 10 =	23 p.

*

Cât priveşte iuţeala medie, ea apare prea ridicată pentru monotonia care a fost. Explicaţia n'o găsim decât în numărul de kilometri ai traseului care, probabil, că nu exprimă adevărata lungime a cursei ci mai mult. Insă pentru deplină edificare vom face o măsurătoare pe teren, şi vă vom spune în numărul viitor constatările noastre particulare.

EMIL IENCEC

Trat[illegible] ble[illegible]agia...

dela început: veţi evita astfel ca ea să nu devină cronică şi să nu se eternizeze. Blenoragia este o maladie contagioasă produsă de un microb: gonococul lui Neisser asemănător oarecum cu nişte boabe de fasole reunite câte două la o mică distanţă prin faţa lor concavă. Acest microb se găseşte în celulele mucoase şi în puroiu: el poate chiar să circule în sânge şi să contamineze organele vecine cauzând orchită, metrită, salpingită. Doui excelenţi practiciani, Dl. Dr. Henry Labome şi Dl. Dr. Maldès, în memoriile lor, au stabilit precis marea valoare terapeutică a produsului Pagéol, remediu modern şi specific al blenoragiei care scurtează repede durata scurgerei şi în acelaşi timp îi modifică natura.

(ss) Dr. Renouard

La farmacii şi droguerii

RUGBY

Discutând clasamentul

Prima şansă pentru titlul naţional

o are Stadiul Român, urmat de Sportul Studenţesc şi T. C. R.

Totuşi Viforul Dacia poate câştiga campionatul

Campionatul naţional 1939-1940 e pe sfârşite, fără ca vreunul din candidaţi să aibă situaţia clară şi sigură.

Situaţia cea mai bună până în prezent o are STADIUL ROMÂN. Are numai două înfrângeri şi un obstacol hotăritor: întâlnirea cu T.C.R. Dacă reuşeşte să treacă peste acest mare rival campionatul nu-i mai poate scăpa. In cazul unui eşec, nu mai e sigur nici pe locul III.

SPORTUL STUDENŢESC vine în al doilea plan. Are două înfrângeri şi un joc nedecis.

Spre a câştiga titlul, trebue să dispună de T.C.R., care la rândul lui trebue să învingă pe Stadiul Român, şi să fie învins de Viforul Dacia.

Un semn de întrebare pentru universitari îl va constitui şi rejucarea matchului cu Venus. (In toamnă negrii au învins cu 3-0, dar comisia de judecată a decis rejucarea).

TENNIS CLUB ROMAN: are aceiaşi situaţie ca a Sp. Studenţesc, însă şansele puţin mai diminuate din cauza adversarilor cu care mai are de jucat. Pentru a câştiga duelul, trebue să dispună rând pe rând de Stadiul Român, Sportul Studenţesc şi Viforul Dacia, ceeace înseamnă un tur de forţă colosal, dar nu imposibil.

VIFORUL DACIA are cele mai mici şanse. Are până în prezent trei înfrângeri. Actualul conducător al plutonului, spre a termina la acelaşi loc, va profita de lupta dintre primele cluburi citate. Adică: T.C.R. să învingă pe St. Român şi pe Sp. Studenţesc, iar el să dispună de T.C.R.

In urma acestor rezultate, T.C.R. şi Sp. Studenţesc ar ieşi din cursă având trei matchuri pierdute şi unul nedecis, rămânând pe primul plan Viforul Dacia şi Stadiul Român cu câte trei înfrângeri, avantajaţi fiind primii de oarece în tur au dispus de secunzii.

După cum vedem, situaţia e cât se poate de încurcată.

Spre a ne orienta dăm situaţia în clasamentul actual a primelor patru cluburi:

Vif. Dacia	12	9	0	3	118	48	30
Stadiul Rom.	11	9	0	2	132	40	29
Sp. Stud.	11	8	1	2	149	40	28
T. C. R.	10	7	1	2	65	23	25

Florin Brătan

ŞTIRI

● Viforul Dacia convoacă pentru astăzi la orele 16, pe Velodrom, toţi jucătorii secţiei de rugby.

LUPTE

Dela „Sportul Muncitoresc"

Secţia de lupte greco-romane a „Sportului Muncitoresc", ţine antrenamente în fiecare Miercuri şi Vineri, dela ora 8 10 seara la Stadionul Muncitoresc din strada Veseliei No. 3.

Antrenamentele se ţin sub directa supraveghere a maestrului Mihail Schencher şi Tojar Iosef.

Inscrieri se primesc în fiecare zi de cursuri.

AEROMODELISM

Cupa ing. şef Virgil Ionescu a fost câştigată de stolul C. F. R. Griviţa Vagoane

Duminică, 26 Mai a. c. avut loc pe terenul Dudeşti-Cioplea, concursul de aeromodele între stolurile C. F. R. Griviţa Vagoane şi Griviţa Locomotive dotat cu cupa Ing. Şef Virgil Ionescu.

Concursul s'a desfăşurat în prezenţa unui numeros public în majoritate străjeri.

Juriul a fost format din d-nii comandanţi Stoian Const., Aurel Ştefănescu şi I Gădăr, instructorul Cercurilor.

S'a remarcat în deosebi modelul de concepţie proprie prezentat de străjerul Dragu Emil dela stolul Griviţa Vagoane.

Rezultatele

Modele faza I-a

1. Bloaje Marin, stolul Griviţa Vagoane.
2. Rădoi Niculae, stolul Griviţa Vagoane.
3. Ursu Niculae, stolul Griviţa Locomotive.

Modele faza III-a

1. Dragu Emil, stolul Griviţa Vagoane.
2. Badea Ion, stolul Griviţa Vagoane.
3. Rizescu, stolul Griviţa Locomotive.

Intr'un cadru solemn cupa a fost înmânată echipei stolului C. F. R. Griviţa Vagoane câştigătoarea concursului.

PRIMA REUNIUNE INTERNAȚIONALA A ANULUI SE DESFAȘOARĂ PE ARENA „OTETELIȘANU"

Un program excepțional. Șerbănescu înfruntă pe gigantul german Schoenrath. Sandu Ion și Doculescu vor continua seria victoriilor?

Nu ne mai despart decât trei zile de prima reuniune internațională a anului, care se va desfășura în „grădina Otetelișanu", cea mai nouă arenă câștigată pentru box.

Anul acesta organizatorii au oferit lui Vasile Șerbănescu, campionul nostru național la toate categoriile, prilejul de a deschide seria reuniunilor internaționale.

Campionul va avea drept adversar pe unul dintre numeroșii reprezentanți ai pugilismului german.

Întâlnirile dintre boxeurii noștri și cei germani la această categorie, în ultimii ani, nu au fost prea dese. Asemenea dispute în Capitala noastră, mai ales, se pot număra pe degete.

De aceea sforțările organizatorilor de a alcătui o reuniune internațională, cu un program, ca cel de Sâmbătă seara, pentru cea de a doua gală în aer liber, merită toată admirația și asemenea încercări, pentru vremurile în care trăim, trebuesc încurajate.

Oaspetele reuniunii dela 1 Iunie vine în țara noastră pentru prima oară. Deasemeni în cariera lui până în prezent nu s'a găsit în situația de a avea ca adversar un pugilist român. Cu toate că Jacob Schoenrath, adversarul lui Șerbănescu, se va afla Sâmbătă seara pentru prima oară în fața publicului nostru el nu va avea să se teamă de tracul obișnuit în asemenea ocaziuni, de oarece germanul este un pugilist în plină maturitate, cu o experiență bogată căpătată în numeroase întâlniri. Calitățile pugilistice de care a dat cu prisosință dovadă, excluzând fizicul său impresionant ce amintește pe Vincenz Power, învingătorul în prima repriză a lui Spakow, fac din Jacob Schoenrath un boxeur de neînvins. Ca și Hans, fratele său mai mare, Jacob Schoenrath a fost câștigat pentru box.

Cariera lui Jacob Schoenrath a fost îndrumată de experiența lui Hans Schoenrath, care a disputat matchuri extrem de dificile împotriva unor boxeuri de talia lui Walter Neusel, Isidoro Castanaga, Larry Gains, Young Stribling, Primo Carnera, Godfrey, etc.

Abandonând boxul la 36 ani, Hans Schoenrath s'a consacrat întotul pregătirii temeinice profesionale a fratelui său mai mic.

UN PALMARES IMPRESIONANT

Spre a ne da seama de valoarea, pe care o reprezintă Iacob Schoenrath, este suficient să arătăm că germanul a câștigat la puncte asupra unor pugiliști, de talia lui Arno Koeblen, fost campion european, (învins la începutul carierii ca profesionist și de către Spakow), italianul Rinaldo Faris, actualmente unul dintre pretendenții la titlul Italiei la toate categoriile, Paul Wallner, învingătorul lui Koelben prin abandon, etc..

Pe Charles Rutz, fostul campion francez al categoriei, Schoenrath l-a knockoutat în repriza doua. Ori acest Rutz, în două rânduri a scos din luptă pe Șerbănescu, în repriza doua, și în repriza șasea. Acesta este singurul pugilist cu care au boxat cei 2 adversari de Sâmbătă seara.

La egalitate Schoenrath a terminat cu Werner Selle, Erwin Klein și Adolph Heuser.

Printre învingătorii săi se numără Heintz Lazzek. De remarcat că Schoenrath nu a pierdut nici o întâlnire prin scoatere din luptă, nici chiar atunci când era un începător. Și acest lucru denotă o rezistență puțin obișnuită. De altfel Iacob Schoenrath este socotit în Germania ca al 6-lea greu național, după Max Schmeling, Walter Neusel, Adolph Heuser, Heintz Lazzek și Arno Koeblin.

MISIUNEA LUI ȘERBANESCU ESTE DIFICILA

Față de un asemenea adversar, Vasile Șerbănescu va trebui să lupte cu multă ardoare ca să obțină victoria.

Dar tocmai faptul că Șerbănescu a admis un asemenea potrivnic, arată că românașul nostru e încrezător în forțele sale, care îi vor aduce victoria. Campionul nostru va încerca imposibilul ca să obție un rezultat favorabil, mai ales că din cele șase matchuri disputate anterior în București cu pugiliști străini nu a pierdut decât o singură dispută și aceasta în urmă cu 6 ani de zile, când era la primul match internațional.

Șerbănescu nu va lăsa să îi scape prilejul ca cea de 34-a întâlnire din carieră să nu însemne și cel de al 23-lea succes. După belgianul Jean Simon, în rândul învinșilor trebue să treacă și Iacob Schoenrath, căci numai așa valoarea lui Șerbănescu se va face remarcată în străinătate.

SANDU ION LA A TREIA VICTORIE CONSECUTIVA?

Matchul semi-vedetă opune pe Sandu Ion, lui Anton Oșca. Adversarii se întâlnesc pentru prima oară în cariera lor. Dar în timp ce Sandu Ion, este la al treilea match consecutiv pe care-l dispută în numai două luni de zile, Anton Oșca își face reintrarea după o lungă absență. Acest match pune față în față pe Sandu Ion, — un pugilist rutinat, cu o seamă de matchuri internaționale disputate în Franța, Anglia și Spania, — lui Anton Oșca, care nu are la activul său prea multe întâlniri profesioniste. Cu toate acestea, Anton Oșca, care ca amator s'a distins în mod deosebit prin boxul său clar, tehnic și spectaculos, este singurul boxeur, care poate emite serioase pretenții la titlul național.

UN MATCH SPECTACULOS INTRE DOCULESCU ȘI CIONOIU

Mielu Doculescu înfruntă pe Constantin Cionoiu, campionul României la categoria semi-mijlocie, într'un match de 8 reprize a 3 minute.

Adversarii se întâlnesc pentru a doua oară în carieră și fiecare speră să obțină de data aceasta victoria, ceeace nu au reușit la prima întâlnire

Ca și Sandu Ion, Mielu Doculescu boxează Sâmbătă seara pentru a treia oară în cursul acestui an

Fostul campion național de categorie mijlocie anterior acestei dispute a terminat la egalitate cu Beniamin Adania și a câștigat la puncte asupra lui Patriciu Milcoveanu.

Nu exagerăm când afirmăm că matchul dintre Doculescu și Cionoiu va fi cel mai spectaculos, de oarece ambii sunt boxeuri tehnici și combativi, și fiecare cunoaște felul de luptă al adversarului.

Mai mult chiar, deși Cionoiu a pus mănușile în mâini și a boxat în public în anul 1928, dar cu șase luni înaintea lui Doculescu, totuși el nu a trecut la profesionism decât după 3 ani. Doculescu, însă după un an a debutat în rândurile protagoniștilor și în anul, în care Cionoiu făcea același lucru, Mielu câștigă campionatul României la categoria până.

NICOLAE RADAN VA REEDITA ISPRAVA LUI ION POPA?

După amatorii Ion Popa, Marin Gaspar, Gino del Fabro și Puiu Obăgilă, organizatorii au oferit și lui Nicolae Rădan, campionul național la categoria cocoș, prilejul de a-și măsura forțele cu un boxeurului profesionist e socotită ca este Vasile Voinescu, fost în repetate rânduri challengerul lui Dumitru Panaitescu, campionul național de categoria muscă

Matchul are o importanță deosebită pentru cariera lui Nicolae Rădan, de oarece acesta în caz de victorie intenționează să părăsească hermina albă.

Luptele dintre profesioniști și amatori au ocazionat în totdeauna întâlniri aprig disputate.

Amatorul este acela care poate câștiga mult dintr'un asemenea match dat fiindcă victoria boxeului profesionist este socotită ca normală și nu poate produce nici o surpriză. Nu tot acelaș lucru se poate spune de victoria pugilistului amator.

Reuniunea de Sâmbătă seară are un program excepțional și organizatorii nu au precupețit nici un sacrificiu pentru a perfecta întâlniri pasionante ca cele ce se vor desfășura peste trei zile pe arena „Otetelișanu".

FINITA EST ...

OFICIALII ȘI CICLIȘTII străini părăsesc astăzi CAPITALA

Balcaniada ciclistă a luat sfârșit.

Participanții la concursurile balcanice — alergători și oficiali — părăsesc astăzi Capitala.

Bulgarii pleacă la ora 2 d. a. iar turcii și grecii seara la 7 și 40 cu acceleratul de Constanța, unde se vor îmbarca mâine dimineață.

D. EMIL KRONER arbitru în matchurile pentru „Micul C.E.C."

Am anunțat, mai de mult, că lista de arbitri români propuși de F. R. F. A. pentru competiția „Micului C. E. C." va fi modificată.

Această modificare se cunoaște acum.

Pe lista de arbitri va fi trecut și d. Emil Kroner.

Un aspect al mesii oficiale: cronometre, hârtii, notițe. Ziaristul bulgar Alexieff a luat un loc pe.... trotuar

Intre 12 și 21 Iulie se va alerga „Turul Bulgariei" în locul cursei clasice „Sofia - Varna"

D. Dulgheroff, secretarul general al forului ciclist bulgar și d. Alexeff, trimisul special al ziarului „Sport" din Sofia, ne-au precizat că „Turul Bulgariei" se va alerga între 12 și 21 Iulie.

„Turul Bulgariei" se aleargă în locul clasicei probe „Sofia—Varna", care se desfășura în patru etape.

In „Turul Bulgariei" vor fi invitate mai multe națiuni, printre care : Iugoslavia, Grecia, Turcia, România, Ungaria și eventual Italia.

Duminică se dispută ștafeta „Traversarea Sectorului I Galben", pentru cupa Ing. „Nae Mărăscu"

Duminică 2 Iunie, la Șosea, se va desfășura o ștafetă sub denumirea de „Traversarea Sectorului I Galben".

Concursul se va desfășura sub auspiciile ligii de atletism Muntenia și este dotat cu cupa „Ing. Nae Mărăscu".

Până în prezent și-a anunțat participarea următoarele cluburi: Viforul Dacia, Venus, C.F.R., Stadiul Român, Victoria și Leonida.

JURIUL TECHNIC

Directorul Concursului: prof. Virgil Popescu

Cronometrori: Ion C. Petrescu, Theodor Popovici, Jean Baicu

Secretar: Ion Gavrilescu

Starter: prof. Virgil Popescu

TRASEUL CONCURSULUI

Concursul se va disputa pe un traseu lung de cca 7.400 m., plecarea dându-se din Piața Victoriei la ora 8 dim

Iată punctele de schimb și distanțele respective:

PIAȚA VICTORIEI cmndlu ae Piața Victoriei (plecarea)
Schimbul 1 — Restaurantul Flora (1300 m.)
Schimbul 2. — Arcul de Triumf (350 m.)
Schimbul 3. — Strandul Kiseleff (600 m.)
Schimbul 4. — ½ Strandului (350 m.)
Schimbul 5. — Hipodrom (350 m.)
Schimbul 6. — Școala Horticultură (700 m.)
Schimbul 7. — Arcul de Triumf (700 m.)
Schimbul 8. — Popovici (500 m.)
Schimbul 9. — Ion Mincu (450 m.)
Schimbul 10.—Rond Nr. 1 (350 m.)
Schimbul 11. — Piața Victoriei (450 m.)
Schimbul 12.—Monetăriei (400 m.)
Schimbul 13.—Ion Mincu (500 m.)
Schimbul 14. — Zoe Râmniceanu (400 m.)
Schimbul 15. — Mareșal Prezan (300 m.)
Schimbul 16.—Ion Mincu (700 m.)
Schimbul 17.—Monetăriei (400 m.)
Piața Victoriei (480 m.) Sosire

LA BANEASA TRAP

S'au distribuit premiile și a avut loc solemnitatea închiderii BALCANIADEI

După terminarea cursei a avut loc la Băneasa Trap solemnitatea distribuirii premiilor și a închiderii Balcaniadei.

Au luat parte la această festivitate d-nii : G. Plagino, ing. Matak, col. Davila, Rosetti-Bălănescu, Neagu Boerescu, M. Savu etc., cum și un public extrem de numeros.

Echipele naționale au defilat, după care s'au aliniat în fața lojii oficiale.

D. G. Plagino a distribuit apoi premiile campionilor balcanici și celor clasați la locurile 2 și 3, în sunetele imnurilor naționale respective.

Au rostit cuvântări emoționante d-nii G. Plagino și av. Isaias, președintele federației elene ; d. Vasile Canarache, președintele forului român, a subliniat valoarea învingătorilor (bulgarii), a remarcat condițiunile vitrege în care a trebuit să se desvolte ciclismul românesc și a promis că anul viitor alergătorii români vor termina ei în învingători.

D. ing. Matak, după ce a felicitat pe organizatori pentru reușita Balcaniadei și a făcut urări calde ciclismului balcanic, a declarat Balcaniada închisă

Editura Societății Anonime „Universul", București, Str. Brezoianu No. 23—25 — România